Заглавие

«Ленинское знамя»

Подзаголовочные данные, учредитель

Орган Нижневартовского районного комитета КПСС и районного Совета депутатов трудящихся Тюменской области.

Страна и место издания

Россия, г. Нижневартовск

Период издания

1970 г., январь-июнь

Периодичность 3 раза в неделю

Приложения

Примечания

ISSN

Изменения в заглавии с указанием дат

Место хранения оригинала

МУ "Библиотечно-информационная система"

Заглавие **«Ленинское знамя»**
Хронологический охват материалов на рулоне **1970, № 1-78**
Приложения
Отсутствуют след. №№ (стр.)
Оригинал плохо читается (№№ газет и стр.)
Неправильный переплет (№№ газет и стр.)

Рулон № 1

ЯНВАРЬ

XIII 11/85 №1-78/38 Т-VI Г-71-1937
1971 г.

С новым годом, товарищи!



Пролетарии всех стран, соединяйтесь!

ЛЕНИНСКОЕ ЗНАМЯ

ОРГАН НИЖНЕВАРТОВСКОГО РАЙОННОГО КОМИТЕТА КПСС И РАЙОННОГО СОВЕТА ДЕПУТАТОВ ТРУДЯЩИХСЯ ТЮМЕНСКОЙ ОБЛАСТИ

№ 1 (2671) Год издания 29-й | ЧЕТВЕРГ, 1 ЯНВАРЯ 1970 ГОДА | Цена 2 коп.

ВСТРЕТИЛИ 29 ДЕКАБРЯ

На три дня раньше срока закончила проходку твердых пород на скважине № 569 буровая бригада мастера Г. Левина. Новый год она встретила 29 декабря, выполнив досрочно все принятые социалистические обязательства.

Вот шаги буровиков этой бригады. План проходки на год — 25 тысяч метров, с обязательствами в честь 100-летия со дня рождения В. И. Ленина — 25 500. Решив бороться за право нести юбилейную вахту труда 22 апреля 1970 года, в день рождения Ильича, бригада решила пробурить дополнительно в 1969 году еще 500 метров. Сейчас на ее счету 26 159 метров скважин.

М. АТАЯН,
председатель бурового комитета Мегионской конторы бурения.

ГОД ОБЯЗАТЕЛЬСТВА ВЫПОЛНЕНЫ

В последние дни ушедшего года коллектив девятой автобазы рапортовал: плановые задания перекрыты по всем основным показателям. Автомобилисты перевезли около двух миллионов тонн различных грузов.

В коллективе девятой автобазы работает много замечательных мастеров своего дела. Это шоферы М. Шебалин, В. Сандыков, Ю. Шахватов.

Хорошие производственники трудятся и в механических мастерских. Шлифовальщик В. Сачеев, избранный председателем местного комитета, ежедневно выполняет план на 120 процентов, с перевыполнением заданий работает и вулканизаторщик Н. Герофинко.

А. ФЕДОРИНИН,
и. о. начальника автобазы № 9.

ЮБИЛЕЙНЫЙ, Рождение новых скважин

Совсем недавно получили нефтяники от буровиков скважину № 39, что на Ватинском месторождении. Сейчас три бригады нефтепромысла № 2 ведут работы по обвязке устья новой скважины и монтаж нефтяных коллекторов. Бригада в составе старшего оператора В. Рудольфа, оператора Ф. Шехирева и сварщика Г. Першинова трудится на обвязке скважины.

Второй коллектор тянут сюда монтажники из бригады В. Хабирова. На врезке нефтепровода успешно трудятся коллектив под руководством мастера Я. Мартына.

А. МАРИНИН.

Годовой план завершен

Вчера труженики Мегионской конторы бурения завершили производственный план, пробурив свыше 97 тысяч метров твердых пород. Впереди бригада бурового мастера Г. Левина.

А. КУЧЕРЕНКО, старший инженер ПТО.

Открылся новый магазин

В зоне промышленной базы Нижневартовска. Здесь одновременно будет производиться торговля промышленными и продовольственными товарами. Торговое предприятие оснащено новейшим технологическим оборудованием. Магазин построен силами коллектива СУ-909.

Сладкая выставка-продажа

Кондитерско-кулинарных изделий и полуфабрикатов прошла в канун праздника в кафе «Снежинка». Работники столовых № 1 № 4 и кафе приложили немало усилий, чтобы украсить праздничный стол нижневартовцев. В продаже были широко представлены шашлыки, пельмени, фаршированная рыба, различные торты и сладости.

За несколько часов работы жители поселка приобрели товаров на две с половиной тысячи рублей.

Т. БАХАРЕВА,
зам. начальника торгового отдела орса НПУ.

ЛЕНИНСКАЯ ВАХТА НЕФТЯНИКОВ

Достойно встретили Новый 1970 год нефтяники-промысловики НПУ «Мегионнефть». В резервуары Родины закачаны миллионы тонн топлива. Социалистические обязательства значительно перевыполнены. Только сверх планового задания добыто 895 тысяч тонн «черного золота», это по сравнению с прошлым годом более чем в пятнадцать раз!

Оба нефтепромысла работают с опережением графика. Юбилейная Ленинская трудовая вахта нижневартовских нефтяников продолжается.

А. ФОМЕНКО,
инженер планового отдела НПУ.

ЗДРАВСТВУЙ!

ИДЕТ ПУШНИНА ИЗ КОРЛИКОВ

Завершили выполнение годового задания добытчики «мягкого золота» из далеких Корликов. Охотники-промысловики Корликовского промохототделения сдали дикой пушнины более чем на 16 тысяч рублей при плане добычи — девять тысяч.

Многие из таежных следопытов выполнили почти по два годовых задания. Это Ф. С. Катколев, В. К. Прасин, И. В. Кунин, В. В. Кунин и другие.

В. ХОХЛЯНКИН,
председатель исполкома сельского Совета.

С НОВОСЕЛЬЕМ!

С высокой оценкой в последние предновогодние дни государственная комиссия приняла от строителей в поселке Мегион восемь новых двенадцатиквартирных домов. Новоселье в праздники справляли геологи, нефтяники, буровики. Сверх годового задания строители подарили мегионцам 1 118 квадратных метров жилья.

Особенно хорошо потрудился коллектив участка, где начальником коммунист М. Ведяшкин. Участок борется за звание коллектива коммунистического труда. Среди передовиков производства здесь по праву считаются бригады П. Анисимова, Н. Картавцева, Б. Семенова.

Б. ЛЕВАНДОВСКИЙ.

ДОРОГОЙ ЧИТАТЕЛЬ! Сегодня ты вступаешь в знаменательный юбилейный год. Его дела и свершения грандиозны. Но согласись, что будущее еще более величественно и заманчиво. А каким ты видишь его? Сегодня мы приглашаем тебя мысленно перенестись в год 1985. Давай в первый день нового года, опираясь на достигнутое, помечтаем о будущем. Представим, каким будет в недалеком будущем наш таежный северный край. И все, что ты прочитаешь на страницах газеты, это не плод голой фантазии, это реальное наше завтра, вырисовывающееся уже сегодня из наших перспективных планов.



Путь, освещенный Лениным

ВОЗДУШНЫЙ лайнер «ИЛ-18» мягко коснулся колесами бетонной дорожки взлетно-посадочной полосы. Со свистящим шипением сработали тормозные устройства. Развернувшись, самолет плавно покатил к зданию вокзала Нижневартовского аэропорта.

Распахнулись двери, и вниз по трапу стали выходить прибывшие пассажиры. Вместе с ними вышла и Ольга Егоровна Кабина — заведующая одним из детских комбинатов этого города, депутат Верховного Совета СССР. Она еще под впечатлением только что состоявшейся сессии высшего органа нашей власти. С высокой трибуны, увенчанной Гербом страны Советов, она держала речь.

К выступлению Ольга Егоровна готовилась заранее. «О дальнейшем улучшении благосостояния трудящихся» — такова была повестка для сессии. Ей хотелось рассказать о многом. О том, как воплощается в жизнь ленинская национальная политика в ее крае, чем живет ее народ, что дала им Советская власть...

Написала целый доклад. А вышла на трибуну, пробежала глазами первые строчки, закрыла тетрадь и отложила ее в сторону. Зачем читать по бумажке, когда знаешь и так все прекрасно? И начала говорить тихо, спокойно, как привыкла за многие годы разговаривать в детском учреждении, но ясно, доходчиво и правдиво, как при неоднократных беседах, выполняя свои депутатские обязанности.

— Дорогие мои, друзья! Я поведаю вам о сегодняшней жизни моего народа — ханты, обреченного до революции на вымирание. Только социалистическая революция, только ленинская национальная политика, политика нашей партии и государства сделали наш народ счастливым.

Я не помню тех черных дней, которые знали мои предки. Мои родители тоже жили уже при Советской власти. Но они захватили время, когда наш народ был полностью неграмотным. Сотни добровольцев наших новых братьев и сестер приехали в наш бывший таежный и глухой край и открыли школы-ликбезы.

Мои родители помнят, когда в стране было осуществлено всеобщее начальное образование, и мой отец получил его. Затем обязательное семилетнее, и моя старшая сестра Рая заканчивает Ханты-Мансийское педагогическое училище, получая средне-специальное образование. Потом — всеобщее среднее, я и моя младшая сестра Света заканчиваем институты.

Сегодня в наших крупных населенных пунктах Больше-Тархово, Ларьяке, Корликах работают народные театры, где ставятся постановки наших местных драматургов. У нас немало своих писателей и поэтов, широко известных в стране и за рубежом. Наши люди, жившие когда-то только в чумах, имеют благоустроенные квартиры со всеми удобствами. К их услугам современные кинотеатры, Дома культуры, здравницы, пункты общественного питания, различный вид транспорта. Все это предоставляется бесплатно, как и по всей стране.

Мой отец не раз говорил мне, восхищаясь бурным преобразованием нашего края, что в детстве он жил в таких домиках, где не было радио, телевидения, газа, телефонной связи, даже электросвета. Сегодня без этого мы не мыслим существование. Какой гигантский скачок совершила наша страна в культурном и научном преобразовании! А ведь все это достигнуто благодаря нашего замечательного человека-труженика, какой бы национальности он не был. И все сделано во имя народа.

Сегодня мы решаем новые проблемы улучшения благосостояния советских людей. И мне поручено от имени своего народа выразить слова благодарности партии и правительству за новую заботу о нас. Мы твердо и неуклонно идем по пути, указанному когда-то Великим Лениным. Мы идем по пути, освещенному Ильичем, к полной победе коммунизма!

— Вам в город, Ольга Егоровна? Садитесь, — и шофер такси открыл дверку «Фиата», прервав ее воспоминания.

— Да, да. Спасибо, — спохватилась она, усаживаясь в удобное сиденье автомобиля. — В город, хотя вот и этот аэропорт уже в черте города. Растем! — И Ольга Егоровна ласково посмотрела на шофера. — Только ты не гони, посмотреть хочется.

Она любит свой город, город большой индустрии, химии, заводов. Она хорошо помнит 1969 год, плакат — «Есть первый миллион самотлорской нефти!» — написанный второпях и приколоченный на самом видном месте поселка. Тогда она училась в восьмом классе, жила в интернате.

Сегодня Самотлор, это жемчужина страны, дает почти половину всей добываемой нефти в стране. Вот газобензиновый завод, а там нефтехимический. Тюменский камвольно-суконный комбинат работает почти полностью на сырье, поставляемым нашим комбинатом искусственного волокна. Этот молодой город нельзя не любить. Он красив днем и ночью, в любое время года. Красив людьми и делами.

Н. ВЛАДИМИРОВ.

НА ПОРОГЕ — ЮБИЛЕЙНЫЙ!

Бой курантов
доносят рупора
Всей стране
и всем народам.
Час настал,
товарищи, пора
Вас поздравить
с Новым годом!
Новый год!
Взгляните-ка, друзья,
Как свежо,
как радостно кругом!
Как ликует
Родина моя
В снежном
уборе дорогом.
Жизнь цветет,
шумит,
бурлит ключом
И идет к победам
наш народ.
Новый год
серебряным лучом
Освещает
путь ему вперед.
Бой курантов
доносят рупора.
Всей стране
и всем народам.
Час настал,
товарищи, пора
Вас поздравить
с Юбилейным годом!

А. ЛАСКИН.

МОЛОДОСТЬ СТАРОГО ПРЕДПРИЯТИЯ

НИЖНЕВАРТОВСКИЙ рыбозавод — одно из старейших промышленных предприятий района. Вот уже около сорока лет дает он продукцию стране. Конечно, за это время сменилось ни одно поколение рабочих, менялся и облик рыбозавода. Сегодня — это, если и не новейший комбинат по переработке рыбы, то, во всяком случае, предприятие технически достаточно оснащенное, способное полностью переработать ту рыбу, которую дают поставщики.

На рыбозаводе установлен новый мощный холодильник, вместимость 150 тонн. Если раньше замораживание рыбы велось примитивным, можно сказать, «дедовским» способом — в чанах с льдо-солевым раствором, — то теперь продукция обрабатывается в скороморозильных аппаратах. Кстати, холодильная установка работает на машинном охлаждении.

Что же это дает?

Вот как отвечает на этот вопрос директор рыбозавода Г. Н. Кожевников.

— Основное, что дала механизация морозильных работ — это резкое повышение производительности труда. Высвободилось значительное количество рабочих, которых можно использовать в других цехах. Не менее важный фактор — повышение качества выпускаемой продукции. Теперь рыбу мы сдаем в торгующие организации по более высокой сортности.

Вот отчасти благодаря и этому возросла сортность продукции в целом по рыбозаводу на 7,2 процента.

Отлично оборудован новый цех пряного посола рыбы. В помещении тепло, установлены специальные посолочные чаны, оборудован склад готовой продукции, где поддерживается необходимый температурный режим.

— Не сравнить с тем, как работали раньше, в барачной постройке, — говорят рабочие цеха.

И снова «новоселье» посолочников дает, прежде всего, выгоду прямую — рыба не портится, идет высоким сортом.

А что можно сказать о флоте рыбозавода? Ведь очевидно, что оснащенность судами — один из решающих факторов успешной работы.

Вот мое краткое интервью с Г. Н. Кожевниковым.

— На сегодняшний день, — рассказывает он, — рыбозавод в основном флотом обеспечен. Однако мы думаем и о дальнейшем. В 1970 году предприятие получит речной теплоход — рефрижератор. Это даст возможность принимать рыбу от добытчиков прямо на рыболовецких песках и быстро доставлять ее к основной холодильной базе. Процент порчи рыбы сведется почти к нулю.

Получает рыбозавод и мотолебедки, столь необходимые рыбакам. И еще одна новинка: мотоневодник, на котором выметывание невода и его выбирание на борт полностью механизировано.

В честь славного Ленинского юбилея коллектив рыбозавода брал повышенные социалистические обязательства. Сегодня рыбаки и обработчики могут торжественно рапортовать: большинство обязательств перевыполнено.

Приведу примеры. Годовой план по добыче рыбы завершен еще в первых числах октября. Рыбаки сверх плана 600 центнеров рыбы.

Значительно снижена себестоимость продукции, а производительность труда возросла на 4,9 процента. Убыточность производства снижена более чем в три раза...

Цифры есть цифры. Это молчаливые фиксаторы того, что делают своими руками люди. А на рыбозаводе много таких, кто трудится честно, с душой. Это и Ф. И. Савина, завоевавшая почетное звание «Отличник социалистического соревнования рыбной промышленности РСФСР», и рыбаки И. Алин, Т. Шехирев, Н. Батурин и многие-многие другие.

На предприятии подведены итоги хода социалистического соревнования. Лучшим признан коллектив цеха обработки рыбы. По производству копченой рыбы план выполнен на 137 процентов, потребители получили на 200 центнеров рыбы больше, чем планировалось.

На этом участке работают лучшие производственники под руководством мастера, коммуниста А. П. Доновой. Не первый год трудится она в рыбной промышленности, имеет богатый опыт. Это и позволило ей организовать работу так, что каждый добивается высокопроизводительных результатов. Коптильщицы А. Ермакова, Е. Зыкова, К. Козьма дают ежедневно около полутора норм выработки.

И. АРКАДЬЕВ.

СКАЗКА О НЕФТИ

Репортаж будущего

Вы не верите в сказку? А я — верю. Верю, хотя бы потому, что «...мы рождены, чтоб сказку сделать былью...» Потому, что верю в крепость и силу рабочих рук советского человека, в его непреклонную волю добиваться каждый день все новых и новых свершений...

Я не очень удивился очередному редакционному заданию. Когда редактор сказал: «Собирайся в дуть, в места тебе знакомые», я сразу понял: речь идет о нефти среднего Приобья, а точнее, о том городе, где когда-то начиналась знаменитая самотлорская нефть, о бывшем Нижневартовске. И мне нестерпимо захотелось побывать вновь там, где пятнадцать лет назад я жил и работал...

В восьмидесятые годы двадцатого века для пассажира наиболее удобным видом транспорта стал самолет. Помнится, начало этому было положено еще в шестидесятые годы.

Так вот, могучий серебристый лайнер затратил на путь из столицы в Нефтеград всего немногим больше двух часов.

Первоклассный аэропорт, прекрасная бетонированная дорога, комфортабельное такси, и через полчаса я в Нефтеграде. С чего начать рассказ о городе? Я в некотором затруднении. Конечно же, от старого Нижневартовска и следа не осталось. Исчезли двухэтажные деревянные дома, считавшиеся пятнадцать лет назад, едва ли не верхом совершенства в северном городке. Сегодня Нефтеград взметнулся ввысь белокаменными девятиэтажными зданиями. Кстати, вопрос об их строительстве еще десяток лет назад был спорным. По выход нашли: осушили болота с помощью новейших достижений науки и техники, и сегодня здания стоят не менее прочно, чем на любом твердом грунте, в любом другом месте.

Я иду по улицам, и мне кажется, что все это я видел, все мне знакомо, и в то же время все вокруг новое, какое-то по-праздничному живое.

«Так вот каким ты стал, Нижневарт.... тьфу! Нефтеград, нефтяное сердце моей Родины!» — думал я. И впрямь: за каких-то пятнадцать лет здесь свершились чудеса. Что это там за трубы, что за мощные установки? Раньше здесь шумела вековая тайга. Теперь не то, здесь раскинулись корпуса и цехи газобензинового завода, одного из самых мощных в Российской Федерации. Кстати, я сразу вспомнил, как закладывался первый камень в основание этого предприятия. Помню, летом 1971 года на пустой тогда еще площади состоялся торжественный митинг. Будущие строители дали слово построить завод ударными темпами, в кратчайший срок. И слово сдержали.

А вот и еще одно здание. Из многочисленных проходных стайками выбегают девушки. Я уже знал, что это предприятие «сугубо женское». Да иначе и быть не может: не случайно большинство людей в бригаде имеет высшие производственные разряды. Крепка и дисциплина в коллективе. Если сказано: «надо» — значит «сделай». Под таким девизом трудятся строители.

— Ежедневно все в бригаде выполняют нормы на 170—180 процентов. Вдумайтесь в эти цифры! Ведь это практически значит почти двойное выполнение заданий.

Вот и сейчас ребята из бригады Петра Васильева работают на строительстве нового двадцатиквартирного дома. Скоро, очень скоро в этом доме жильцы радостно встретят новоселье.

А строители уйдут дальше, заставляя вновь потесниться тайгу, отступать болотам.

Вот так сегодня и создается то, что мы называем завтрашним днем, создается простыми и умными рабочими руками. Рабочими руками из строительной бригады, которой руководит опытный мастер Петр Васильев.

На снимке: строительных дел мастер В. Тесленко.

Текст А. ИВАНОВА.
Фото А. НОВОСЕЛОВА.

Так вот, могучий серебристый знакомо, и в то же время все бо женское». Да, это швейная онского, Ватинского месторожде- **А. ЗАХАРОВ.**

фабрика, одевающая сейчас не только нефтеградцев, но и жителей всего Ханты-Мансийского округа.

...На следующий день моей командировки я, наконец, добрался до главного: я видел и слушал сердце Самотлора, наблюдал за биением его пульса, приглядывался к его ритму. Я не оговорился, именно видел и слышал. В нефтепромысловом управлении «Самотлорскнефть» (а их, кстати, сейчас в Нефтеграде четыре) меня провели к пульту управления нефтепромыслами. Два оператора следят за работой почти четырех тысяч скважин! Они пользуются новейшей аппаратурой, телевизионными установками. Электронные машины каждый час докладывают дежурному, сколько добыто нефти, сколько ее поступило в трубопроводы, «как чувствуют себя скважины».

А нефть Самотлорского, Мегионского, Ватинского месторождений идет и идет в резервуары Родины. Почти двести миллионов тонн ежегодно! А ведь тогда, пятнадцать лет назад, мы только мечтали об этом...

Все дальше вперед уходят нефтеразведчики, буровики. Сегодня полностью автоматизированные буровые установки вгрызаются в земные недра на новом Варьеганском месторождении. Геологи утверждают, что оно ничуть не уступит знаменитому Самотлору...

Да, как ты изменился, вырос и возмужал, край мой Приобский! Прошло совсем немного лет, а тебя не узнать.

Я вернулся домой и обо всем этом рассказал в репортажах на страницах своего журнала. И назвал я свои статьи «Как нефтяная сказка стала былью».

А вы по-прежнему не верите в сказку? Я же — верю.

Строительных дел мастера



ГАЗВЕ ТОЛЬКО с геологами могут сравниться строители. И те и другие — первопроходцы, открыватели нового. И в самом деле, обратите внимание на то, какими ударными темпами растут дома в Нижневартовске! Первенец — крупнопанельный уже поднял свои пять этажей к небу, рядом возводится второй... А сколько у них «младших собратьев» — двухэтажных деревянных домов!

В этом репортаже речь о тех, кто строит эти дома, а конкретно — о бригаде Петра Васильева. Расширяется с каждым месяцем участок № 1 из строительно-монтажного управления № 5. Все дальше и дальше в тайгу шагают новые дома.

— Вы спрашиваете, кого из бригады отметить можно? — говорит бригадир, — все ребята у нас замечательные.

С 1965 года работает бригада строителей единым коллективом. Конечно, за это время бывали и смены в составе. Но что главное— это костяк бригады, постоянные кадровые рабочие. Среди них А. Казанцев, Д. Тихонов, М. Пастухов, А. Сазонов, В. Тесленко.

Все они — мастера своего дела, отличные умельцы. И в самом деле: приходится фундаменты самим класть, — значит бетонщиками становятся люди, а столярные и стекольные работы? И тут у бригады работа спорится. Вот уже полтора десятка жилых домов воздвигли строители из бригады П. Васильева. И все объекты сданы с хорошим ка-

На сцене... народный театр

ПОСЛЕДНИЕ часы старого года... Двери магазинов открыты настежь: два встречных людских потока не дают им закрыться. Люди спешат. У многих из них в руках сумки, свертки, сетки с яблоками, мандаринами, коробки с тортами, бутылками. А кто-то забыл купить подарок своим близким и теперь пробирается к новому магазину «Сюрприз», спеша исправить свой промах.

Близится 1980-й год. Встреча Нового года — милый сердцу обычай. Население Нефтеграда начало к нему готовиться еще за месяц. Большой спрос на елочные украшения заставил торговых работников искать выход. На выручку пришел директор Дома быта «Северное сияние» Виктор Евстафьевич Звягин, открыв филиал «Светлячок», который начал выпускать затейливые игрушки, дедов-морозов разных размеров. Самый огромный дед-мороз, изготовленный руками умельцев филиала, поселился в центре города у гигантской красавицы-елки. Теперь здесь не смолкали музыка, смех, веселые шутки, радостные возгласы ребятишек.

Вот откуда-то из толпы вынырнул человек с елкой. Кто-то из прохожих не замедлил отпустить в его адрес реплику: «Хватился! Все равно не успеешь ее нарядить до 12».

А наш герой, не обращая внимания на шутки и реплики, пробирался вперед. Это был известный всему городу человек, один из первооткрывателей Самотлорского месторождения. Фотография его занимала почетное место в Нефтеградском музее боевой и трудовой славы. Два дня назад он вернулся из творческой командировки в родной город. Буквально все в городе говорили о новой премьере народного театра «Дыхание Самотлора», поставленной известным режиссером Василием Дмитриевичем Мозылевым. А он знаком был нашему герою по давним временам. Еще в 1969 году впервые появилась в Нижневартовске (так раньше назывался поселок, давший начало городу Нефтеграду) афиши о премьере драмы «Цыган»... Так нефтяники и буровики узнали о создании своего драматического коллектива. И вот этот маленький коллектив, выросший в народный театр, подготовил спектакль о героических буднях покорителей Самотлора. Многие, сидящие в зале, увидели самих себя на сцене... Между артистами и зрителями с первого акта спектакля образовались невидимые связующие нити. Отодвинулись куда-то и растворились в чуткой тишине театра все мелочи жизни, перед глазами встали картины прошлого: глухая тайга, первые трудности строительства, огромная душевная красота и мужество первооткрывателей Самотлора...

...Многое изменилось с тех пор. На берегу Оби раскинулся огромный современный город Нефтеград с красивой набережной, ровными светлыми улицами. Среди новых высотных домов удачно вписаны деревянные строения, исполненные в русском стиле, вносящие сибирский колорит.

Плавательный бассейн (подарок строителей треста «Мегионгазстрой» молодежи), зеркальная гладь катка, скульптуры местных ваятелей — все это стало гордостью покорителей нефтяной целины. Прекрасная скульптурная экспозиция сооружена на набережной Оби, в центральном парке культуры и отдыха. А вечерами яркими красками огней загораются рекламы и витрины магазинов, и город одевает новый наряд. И все это выросло на твоих глазах, сделано и твоими руками...

Поэтому не мог наш знакомый, шагающий с колючей ношей за спиной, не пойти на премьеру, а вечером второго дня он уже бурно аплодировал ансамблю песни и пляски Дворца культуры.

До Нового года осталось 40 минут. Уже чувствуется его дыхание. И пусть в последний момент, но елка, пахнущая дорогими воспоминаниями детства и всех знаменательных событий твоей жизни, — в центре твоей комнаты. Не все игрушки, быть может, ты успеешь нацепить на ее колючие иголки, но ровно в 12, когда часы только пробьют на Спасской башне, ты вместе со своими друзьями поднимешь бокал «Шампанского» и скажешь: «С новым годом! С новым счастьем, товарищи!»

Н. СЕНЬКОВА.

И НА САМОЙ КОРОТКОЙ ВОЛНЕ...

(Будет такое. Пройдет десять—двадцать лет и вартовчане смогут свободно поговорить по видеотелефону с любым городом Приобья, с любым городом на «Большой земле». Экраны телевизоров расцветятся всеми красками радуги. А пока... давайте представим...)

НИЖНЕВАРТОВСК. (ТАСС). Сегодня жители этого одного из крупнейших городов нефтяного Приобья хоккейный матч СССР— Канада первенства мира из Монреаля будут смотреть по цветному телевидению. Здесь смонтирована одна из мощных отечественных установок, способная передавать цветное изображение в отдаленные города района.

Наш корреспондент обратился к председателю городского комитета по радиовещанию и телевидению с просьбой прокомментировать это событие:

— Как и на всех телецентрах нашей страны, у нас работает два двухпрограммных канала, один для черно-белого изображения, другой — для цветного.

В цветном изображении будут идти наиболее интересные яркие передачи, кинофильмы, концерты художественной самодеятельности, спортивные соревнования.

(Окончание на 4 стр.)



Линогравюра В. СОЛОДКОГО.

И НА САМОЙ КОРОТКОЙ ВОЛНЕ...

(Окончание. Начало на 3 стр.)

По обычному, черно-белому изображению будут передаваться лекции для студентов-заочников нашего города. Большое место здесь займут выступления преподавателей нашего индустриального института, техникумов. А скоро вторую, цветную программу будут смотреть жители Ларьяка. Уже начат монтаж радиорелейных линий для этих передач.

В продажу поступило много телевизоров с цветным экраном размером по диагонали более 100 сантиметров. А всего телевизоров различных марок продано более 40 тысяч штук.

* * *

(МАЛЕНЬКИЙ РЕПОРТАЖ). Уже второй день вьюжит. Вертолеты поисковой партии возвращались ни с чем: видимости не было — экраны бортовых видеотелевизоров показывали белую пелену. Искали троих. Трое ушли на охоту и не возвращались. Сомнений не могло быть — заблудились. Крохотный передатчик, взятый ими, отказал, отсырело питание. Единственный выход — солнечные батареи. А солнца не было. Значит — ставить палатку и пережидать непогоду.

В аэропорту пошли на крайнее: разогнать электронно-лучевой пушкой метель, сделать предполагаемую зону нахождения охотников видимой.

Экипаж мощного «МИ-8» через несколько минут передал: «Видимость отличная, зона просматривается, начинаем поиски!»

* * *

Интервью со старшим инженером городского узла связи:

— С началом работы второго цветного канала, увеличением числа программ всесоюзного и городского радиовещания не уменьшится ли интерес к радиотрансляции?

— Я думаю, что одно другому не мешает. Наоборот. Наши операторы будут отбирать из большого числа программ наиболее интересные.

* * *

Подслушанное.

— Вчера, Петровна, я виделась с дочкой. В Тюмени она, в аспирантуре учится. Хорошую штуку сделали нам — видеотелефон: и поговоришь и увидишься. Как будто в гостях у нее побываешь. Говорят эти самые телефоны с телевизором на квартирах устанавливать будут. Тогда и из дому выходить не надо.

* * *

Объявление в газете.

В универмаги и магазины Нижневартовска поступили в продажу новые портативные радиотелемагниторадиолы. Габариты такого комбайна очень малы. Вес позволяет использовать их как дома, так и на прогулке, на рыбалке.

И. ЯСЬКО.

ПИСЬМО ПОДРУГЕ

«Здравствуй, Нина!

Было радостно получить от тебя письмо, услышать, что наконец-то ты нашла сама себя, окончила институт, получила специальность по душе. Значит, бродячая звезда уж больше не горит над тобой? И якорь брошен верно? Это хорошо. Жаль только, что не в наших северных краях.

Пишешь, что часто вспоминаешь Нижневартовск, что оставлена сердца частица и в здешних таежных краях. В твоей памяти наш поселок представляется в таком виде: двухэтажные деревянные дома, очереди к автомашинам и колонкам с водой, непролазная грязь на улицах. С юмором вспоминаешь, как вместе с девчатами бегала в клуб на танцы в болотных сапогах.

Я с большой охотой выполняю твою просьбу в рассказу о сегодняшнем городе, ни на йоту не похожем на тот, из которого ты когда-то уехала.

...Перво-наперво это уже не поселок, а современный благоустроенный город почти с двухсоттысячным населением. По своей планировке, архитектуре он единственный на Севере и, пожалуй, в Союзе. Не веришь? Точно. В центре его — красивая площадь. Прямо от нее — выход на набережную, одетую в гранит. Отсюда открывается грандиозный вид на обские просторы. Отстроен новый речной вокзал. День и ночь летом идут пароходы, баржи. Человек, вступая с теплохода на нашу нижневартовскую землю, в первую очередь видит прекрасное, оборудованное по последнему слову техники и науки здание вокзала. В нем все удобства для пассажиров.

Если надумаешь в гости, то можно добраться и железной дорогой. Вокзал — по ту сторону Оби. А через реку — воздушный, легкий и кажущийся невесомым мост. Много труда, выдумки, фантазии вложили строители, чтобы сделать его таким.

«ИЛ-18» и «ТУ-104» прямым рейсом летают от нас в Москву, Ленинград, Киев, Хабаровск и Владивосток. Выстроен новый аэровокзал. Не будет преувеличением и из не только патриотических чувст, скажу, что он ничуть не хуже Домодедовского. Это общепризнанное мнение.

Здорово изменился, да нет, стал совсем неузнаваемым и внешний вид города. Расступается тайга перед новыми кварталами пяти- и девятиэтажных жилых домов, производственных помещений. Тех вагончиков или балков, как их здесь называли, давно уже нет и в помине. Все переселились в уютные, теплые, благоустроенные квартиры.

Недавно справляли новоселье еще одного магазина третьего орса продовольственных и промышленных товаров. Такие встретишь только в Париже и Ленинграде. Магазин весь из стекла, света, с прекрасно оформленными богатейшими витринами. Товары на любой вкус, не хватает только, как говорится, птичьего молока.

Выстроен Дворец спорта и полный спортивный комплекс. Круглогодично работает плавательный бассейн. Все, кто любит спорт, здоровье, красоту, совершенствуют свое мастерство на занятиях в различных спортивных секциях.

Прекрасным местом отдыха является Дворец культуры, парк нефтяников. Закладывали его комсомольцы, молодежь, вся общественность. Вход в него — со стороны реки.

Помнишь ты сетовала, что твой досуг — твое богатство, а здесь, мол, на Севере, кроме кино, и сходить больше некуда. Такие времена в Нижневартовске давно уж канули в лета. Здесь только пять кинотеатров. Заложен фундамент под здание театра оперы и балета. Так что скоро будем встречать у себя артистов из Москвы, Ленинграда, Ла Скалы и Гранд Опера.

А уж про грязь на улицах никто и не помнит. Кругом асфальт, бетон, сады и парки. Да что об этом много говорить? Приезжай сама — увидишь. А увидишь и порадуешься.

Валя Пятырова».

Новогодняя ироническая смесь

В том-то и беда, когда, сориентировавшись на развитие вширь, иные сбрасывают со счетов необходимость развития вглубь.

Один пылкий администратор видел свою задачу лишь в том, чтобы немедленно и без оглядки ломать и крушить все сущее.

У честного человека постоянно чешется рука дать бой подхалиму, хаму, предателю и подлецу.

Кто спекулирует высокими словами, тот и прячется за ними, как за высоким забором.

Если справедливые замечания товарищей тебя раздражают, кажутся неумными, то надо брать в руки зеркало и внимательно изучать собственную личность.

Некоторые люди улыбку на себя надевают, как шляпку, в случае необходимости.

Любимое занятие бюрократа: разбирание, чистка и собирание своего душевного механизма.

Эгоист привык взглядом упираться в плетень своего огорода.

Бюрократ любое замечание в штыки принимает.

Работал, не прикладая рук.

Когда лодырь по-настоящему почувствовал в ладони черенок лопаты, он не думал больше об опасности.

Бракодел может исправиться только в жестоких боях с потребителями.

Пьянство — это та самая цепь, которая приковывает человека к больничной койке.

В состоянии опьянения даже самый безобидный человек способен на дикие выходки.

Женщине свойственно оставаться наедине с зеркалом.

Кое-где, кабинетные мыслители настраиваются на шапкозакидательную волну и решают, что, если на всех видных местах расклеить плакатики с заповедями бригад коммунистического труда, дело будет в шляпе.

Ляжет на дороге иной камень и многие споткнутся об него, прежде, чем отшвырнут в сторону.

ИЗ ХАНТЫЙСКОГО ЮМОРА

Освежевал хант лося. Собака крутится и крутится около мяса. Хант рассердился и бросил в собаку кусок мяса. Удар пришелся ей по голове. Собака схватила мясо, ест и думает: почаще бы в нее кидались такими мясами.

СКАЗКА-СКОРОГОВОРКА

Пошел я под Новый год на охоту. Ходил, ходил по лесу, есть захотел. Вижу: дупловое дерево стоит, а в нем жареные перепелята пищат. Залез я в дупло, наелся перепелят, а вылезть обратно не могу.

Сбегал домой за топором, прорубил дупло и вылез.

Сказке конец и старому году венец. Верь не верь, сам проверь.

Материалы собраны и подготовлены краеведом-любителем

М. БАРАНОВЫМ.

Коль за дело взяться всем...

Чтоб попасть в аэропорт
Время надо чуточку:
Вас доставит вертолет
За одну минуточку.

Нам не жарко в жаркий день —
Тайна всем известная:
Газировочка везде
Вартовская — мастная!

В «Скорой помощи» машин!
Не сочтешь за полчаса.
Не сумеешь умереть,
Если и захочется.

Вход в нарсуд забит доской,
И замок для верности.
Вытрезвитель городской
Стал музеем древности.

Может, я кого задел
Темой «неудобною»?..
Ноль за дело взяться всем —
Сбудется подобное.

А. НИКСАЛОВ.

ВАШ ОТДЫХ В НОВОГОДНИЕ ДНИ

КЛУБ «ЮБИЛЕЙНЫЙ»

1 ЯНВАРЯ.

Концерт артистов Московской эстрады. Начало в 15 час.

Концерт-бал силами Мосэстрады. Начало в 20 час.

2 ЯНВАРЯ.

Новый художественный фильм «Дворянское гнездо». Начало в 16, 18, 20 час.

КЛУБ 50-ЛЕТИЯ ВЛКСМ

1—2—3 ЯНВАРЯ

Новогодний бал. Начало в 20 ч.

Редактор В. КОРЧЕМНИН.

ТЕЛЕВИДЕНИЕ

ЧЕТВЕРГ, 1 ЯНВАРЯ

12.00 Фильм «Приключения Деда Мороза».
12.30 Фильм-концерт «Мелодии друзей».
19.00 Фильм для детей «Колосок».
19.30 Телевизионный художественный фильм «Угрюм-река» — 1 серия.
20.40 Концерт.

ПЯТНИЦА, 2 ЯНВАРЯ

12.00 Музыкальная комедия «Я — хороший ученик».
19.00 Фильм для детей «Старик и журавль».
19.10 Телевизионный художественный фильм «Угрюм-река» — 2 серия.
20.30 Театр миниатюр «Тринадцать стульев».
21.25 Фильм-концерт «Поет Маргарэта Пысляру».

Нижневартовская типография управления по печати Тюменского облисполкома

Заказ 1.

Пролетарии всех стран, соединяйтесь!

ЛЕНИНСКОЕ ЗНАМЯ

ОРГАН НИЖНЕВАРТОВСКОГО РАЙОННОГО КОМИТЕТА КПСС И РАЙОННОГО СОВЕТА ДЕПУТАТОВ ТРУДЯЩИХСЯ ТЮМЕНСКОЙ ОБЛАСТИ

№ 2 (2672) Год издания 29-й | ВТОРНИК, 6 ЯНВАРЯ 1970 ГОДА | Цена 2 коп.

Год — юбилейный, месяц — первый



МНОГО ХОРОШИХ ПРОИЗВОДСТВЕННИКОВ ТРУДИТСЯ В БРИГАДЕ, РУКОВОДИМОЙ ИЗВЕСТНЫМ ПРОХОДЧИКОМ НЕДР, МАСТЕРОМ Н. А. ИСЛАМГУЛОВЫМ. СРЕДИ НИХ И СЛЕСАРЬ АЛЕКСАНДР МАКСИМОВИЧ ВАВИЛИН, КОТОРОГО ВЫ ВИДИТЕ НА СНИМКЕ. Фото А. Новоселова.

Важное партийное дело

В Постановлении ЦК КПСС «О 50-летии ВЛКСМ и задачах коммунистического воспитания молодежи» подчеркивалось, что главная задача партийных организаций на современном этапе — дальнейшее усиление воспитательной работы среди комсомольцев и молодежи. Осуществление планов коммунистического строительства будет тем успешнее, чем выше сознательность подрастающей смены. Только люди высокой идейной убежденности, политической зрелости, образованности, крепкой дисциплины и организованности, не боящиеся никаких трудностей и испытаний, могут с честью решить задачи, выдвинутые историей перед социалистическим строем.

Районная комсомольская организация насчитывает в своих рядах 1 500 членов ВЛКСМ, из них около половины трудится на предприятиях нефтяной и газовой промышленности, в строительных и транспортных организациях. Две трети населения района составляют люди в возрасте до 28 лет, а средний возраст жителей Нижневартовска не превышает 25 лет.

Все это требует неослабного внимания партийных организаций к деятельности молодежи. Мы постоянно обязаны помнить о том, что воспитываем юношей и девушек в духе ленинских заветов, вырабатывать у них черты и качества строителя коммунизма — важнейшее партийное дело, первейший долг всех парторганизаций, каждого коммуниста.

Вот отзыв о руководителе СМУ-5 и партийной организации, прозвучавший в одном из выступлении на комсомольском собрании: «Очень большое спасибо от комсомольской организации нашему коммунисту Михаилу Николаевичу Палнину, который много содействует укреплению нашей организации, развитию спорта и художественной самодеятельности». С особой теплотой ребята из СМУ-5 отзываются о коммунистах И. А. Калугине — секретаре партийной организации, Т. А. Осиповой — начальнике отдела кадров, В. Д. Гордеевой — начальнике планового отдела и других, которые проявляют постоянную заботу о комсомольской организации.

Всегда в центре внимания комсомол у коммунистов нефтепромысла № 2 НПУ «Мегионнефть». Поэтому и комсомольская организация, и созданный там комсомольсио-молодежный участок являются ведущими коллективами района. Стараются активизировать работу комсомола партийные организации школ, СУ-12, Мегионской нефтеразведочной энспедиции и ряда других.

Партийные организации района совместно с комитетами ВЛКСМ несколько улучшили работу по марксистско-ленинскому воспитанию молодежи. Если в 1968—69 учебном году в системе политпросвещения занималось 844 комсомольца, та в текущем более тысячи. Например, в СМУ-5 почти вся молодежь учится. Так, молодые специалисты посещают семинарские занятия по философии, молодые рабочие ходят в начальную политшколу. 58 человен учатся в школе рабочей молодежи, 8 — в институтах и 10 — в техникумах заочно.

Однако в работе комсомольских организаций есть масса недостатков. О них было много сказано на состоявшемся недавно пленуме райнома партии, который обсудил вопрос «Об улучшении партийного руководства комсомольскими организациями района». Сегодня на второй и третьей страницах нашей газеты мы печатаем материалы пленума. Они еще раз с убедительной силой подчеркивают, что направляющей силой комсомольцев и молодежи являются коммунисты, что руководство комсомолом — важное партийное дело. Воспитывать молодежь, достойную нашего революционного времени — дело чести всей партии.



Тюменские нефтяники перевыполнили план четвертого года пятилетки, добыли 20 миллионов тонн нефти. Такое количество нефти на таежных промыслах Сибири получено впервые.

На снимке: в тайге нефтяного Среднего Приобья.

Фото И. Сапожкова.

Фотохроника ТАСС.

X пленум РК КПСС

Состоялся девятый пленум Нижневартовского райкома партии. Пленум рассмотрел организационный вопрос.

В связи с переходом на другую работу пленум освободил от обязанностей членов бюро и от обязанности И секретаря райкома партии А. И. Исыпова и от обязанности секретаря райкома Н. В. Устьянцеву.

Членом бюро и вторым секретарем РН КПСС избран Николай Яковлевич Тонарев, членом бюро и секретарем райкома КПСС избран Сергей Дмитриевич Великопольский.

В семидесятый пришли первыми

В соревновании буровиков Мегионской нефтеразведочной экспедиции первенство удерживает бригада опытного мастера Ф. Хафизова. При годовом плане проходки 17 тысяч 228 метров в канун новогоднего празднина коллектив пробурил 17 тысяч 303 метра пород.

В бригаде собрались опытные бурильщики, ведущие проходку не первой скважины на нижневартовской земле. Основой успеха коллектива являются хорошая дисциплинированность и высокая производительность труда.

Только что бригада закончила проходку самотлорской скважины № 111-А, а сейчас разбуривает первые сотни метров на основном стволе этой скважины.

Т. ТИМОФЕЕВ, инженер ПТО Мегионской нефтеразведочной экспедиции.

СУДОРЕМОНТНИКИ ДЕРЖАТ СЛОВО

С каждым днем коллектив Нижневартовского участка технической эксплуатации РЭБа флота наращивает темпы судоремонта. Все бригады, ремонтирующие флот, взяли повышенные социалистические обязательства в честь юбилея В. И. Ленина.

Ремонтники держат слово: с начала работы приведены в состояние готовности 19 единиц судов, из них 9—самоходных, 9—несамоходных и плавучий кран.

Лучшими ремонтниками являются В. Першин, Г. Волков, Н. Шестаков, В. Васильев, Б. Зонов, М. Индукаев.

П. БУРЕК, нараванный капитан флота.

ПЕРВЫЙ КРУПНОПАНЕЛЬНЫЙ СДАН

Отличный новогодний подарок получили жители Нижневартовска: государственная комиссия с хорошей оценкой приняла от строителей первый в поселке крупнопанельный пятиэтажный дом. Славно потрудились строители: здание привлекает не только внешним видом, но и красивой внутренней отделкой.

ТЕЛЕВИЗИОННЫЙ МОСТ ОПРОБОВАН

В первый день 1970 года нижневартовцы увидели на голубых экранах передачи Московского телевидения.

Радиорелейный телевизионный мост Москва — Нижневартовский через космос вступил в строй действующих.

Трудятся четко, ритмично

Вступив в год семидесятый, четко и ритмично продолжают нести Ленинскую трудовую вахту электромонтажники МУ-6 из бригад Н. Вохминцева, Н. Константинова и Г. Скоробогатова, работающие на ответственном участке — монтаже энергоустановок центрального товарного парка.

В первые дни нового года они поставили под напряжение шестикиловольтную линию, которая даст энергию перекачивающей станции.

Впереди не менее важные операции по монтажу силовых установок на канализационно-насосной станции очистных сооружений ЦТП.

А. ЗАХАРОВ.

Сто ударных дней вахты

Окончилось первое учебное полугодие. С начала третьей четверти до Ленинского юбилея остается ровно 100 дней. Комсомольцы Нижневартовской средней школы № 2 решили объявить предъюбилейную Ленинсную вахту «Сто ударных дней».

Первая заповедь, завещанная В. И. Лениным молодежи, состоит в том, чтобы учиться. Комсомольцы школы торжественно обещают, что они не допустят в своих рядах ни одного неуспевающего и обязуются организовать помощь всем учащимся, которые в ней нуждаются.

Ленин призывал к тому, чтобы «каждый день в любой деревне, в любом городе молодежь решала практически ту или иную задачу общего труда, пуснай самую маленькую, пускай самую простую». Комсомольцы школы обязались взять шефство над Тарховской восьмилетней школой, провести лыжный поход и юбилейную зимнюю спартакиаду, принять участие в создании зимних детских площадок в микрорайоне школы, прочитать 10 лекций населению, создать летопись зарождения и развития Самотлорского месторождения нефти, постоянно обогащать новыми материалами Ленинскую комнату.

Комсомольцы школы взяли обязательство изучать труды и биографию Владимира Ильича Ленина.

Комсомольцы Нижневартовской средней школы № 2 обратились с призывом ко всем комсомольцам, молодежи района встать на Ленинскую вахту труда — «Сто ударных дней».

КОМСОМОЛУ — ПАРТИЙНОЕ РУКОВОДСТВО

В КОНЦЕ ДЕКАБРЯ СОСТОЯЛСЯ IX ПЛЕНУМ РАЙОННОГО КОМИТЕТА ПАРТИИ. ОН ОБСУДИЛ ВОПРОС «ОБ УЛУЧШЕНИИ ПАРТИЙНОГО РУКОВОДСТВА КОМСОМОЛЬСКИМИ ОРГАНИЗАЦИЯМИ РАЙОНА». СЕГОДНЯ МЫ ПУБЛИКУЕМ НЕКОТОРЫЕ МАТЕРИАЛЫ ПЛЕНУМА. ДОКЛАД ПЕРВОГО СЕКРЕТАРЯ РАЙКОМА КПСС М. П. СТРАХОВА И ВЫСТУПЛЕНИЯ ДАНЫ В СОКРАЩЕНИИ.

ВЫПОЛНЯЯ решения XXIII съезда партии и Постановления ЦК КПСС «О работе Красноярской краевой партийной организации по руководству комсомолом», «О 50-летии ВЛКСМ и задачах коммунистического воспитания молодежи», бюро районного комитета партии, первичные партийные организации стали больше уделять внимания коммунистическому воспитанию молодежи, улучшили руководство комсомольскими организациями.

Бюро райкома партии постоянно направляет внимание партийных организаций на улучшение работы с комсомолом. В последнее время бюро райкома КПСС рассмотрело вопросы: «О руководстве партийной организации строительного управления № 12 коммунистическим воспитанием молодежи», «О состоянии воспитательной работы в молодежных общежитиях СУ-13», «О партийном руководстве комсомолом первичной партийной организации Мегионской конторы бурения». Вопросы работы с молодежью чаще стали обсуждаться на совещаниях с секретарями партийных организаций, а также на всех проводимых семинарах при райкоме партии.

Входят в практику проведение совместных партийно-комсомольских собраний, которые прошли в Мегионской конторе бурения, Нижневартовской АТК и на других предприятиях. На этих собраниях обсуждался ход выполнения мероприятий, принятых по Постановлению ЦК КПСС «О работе Красноярской краевой партийной организации по руководству комсомолом». Коммунисты, руководители предприятий вместе с комсомольцами наметили пути улучшения работы комсомольских организаций по воспитанию молодежи. Польза от таких собраний бесспорна.

Райком партии, первичные партийные организации стремятся развивать у молодежи чувство ответственности за дела трудовых коллективов, помогать каждому юноше и девушке найти свое место в жизни, полнее раскрыть способности. Эта забота партийных организаций о молодых тружениках приносит определенные результаты. Сейчас в районе работает 13 комсомольско-молодежных коллективов.

Пятый год трудится комсомольско-молодежная бригада маляров строительного управления № 12 Галин Загидулиной. Объекты этой бригадой сдаются в короткие сроки, с хорошим качеством. Все девушки овладели смежной специальностью — штукатура, учатся в школе рабочей молодежи и принимают активное участие в работе комсомольской организации.

Широкое развитие среди комсомольцев и молодежи получает движение за коммунистическое отношение к труду, проходят конкурсы по профессии, смотры технического творчества. Молодежь в борьбе за научно-технический прогресс стремится к внедрению научной организации труда на каждом предприятии, участке, рабочем месте и нуждается в правильном партийном руководстве и направлении во всех этих вопросах. Например, инициатива советов молодых специалистов по проведению научно-технических конференций, получившая поддержку со стороны партийных организаций, прочно входит в практику нашей жизни. В районе ежегодно стали проводиться научно-технические конференции молодых специалистов, пользующихся большим интересом у молодежи.

Массовой формой марксистско-ленинского воспитания молодежи стала система комсомольского просвещения. В настоящее время особое внимание уделяется изучению ленинского наследия. Большое идейно-воспитательное значение имеет проводимый комсомолом Всесоюзный ленинский зачет, который должен стать средством мобилизации молодежи на достойную встречу юбилея вождя, школой изучения ленинизма, отчетом пород партией и народом.

Большой популярностью у нашей молодежи пользуются кружки «Кругозор», «Наш Ленинский комсомол», «Беседы о партии», «Ленинские уроки», клубы «Прометей», «Глобус». Для учащихся старших классов в средних школах созданы школы молодого лектора. В идейно-политическом и военно-патриотическом воспитании молодежи первичные партийные и комсомольские организации используют такие формы работы, как создание народных университетов, клубов политической информации. При «Юбилейном» работает клуб «Юный патриот», который ведет воспитательную работу среди будущих воинов.

Из доклада первого секретаря райкома КПСС М. П. Страхова

Молодежь, как правило, стремится к самостоятельности. Исходя из ленинских указаний о характере взаимоотношений партии с комсомолом, избегая администрирования и мелочной опеки, партийные организации и администрации ряда предприятий: СМУ-5, НПУ «Мегионнефть», Мегионской нефтеразведочной экспедиции, СУ-12 представляют комсомольским организациям простор в творческом поиске, умело поддерживают их инициативу, доверяют важнейшие участки работы, избирают комсомольцев в профсоюзные органы, группы и посты народного контроля. Здесь многие комсомольцы являются членами постоянно-действующих производственных совещаний, лекторами, политинформаторами и т. д.

Районный комитет партии постоянно заостряет внимание первичных партийных организаций на подбор и воспитание комсомольских кадров. Следуя этому, партийная организация и руководство СМУ-5 серьезно подошли к подбору комсомольского вожака. На счету этой комсомольской организации много хороших дел. Она выступает инициатором в благоустройстве рабочего поселка, в различных спортивных соревнованиях, в художественной самодеятельности с выездом в другие поселки района.

Успешная работа комсомольских организаций возможна лишь при условии постоянного партийного руководства всей их повседневной практической деятельностью. В постановлении ЦК КПСС «О работе Красноярской краевой партийной организации по руководству комсомолом» обращается серьезное внимание партийных организаций на то, что воспитание молодежи — это общепартийное, общегосударственное дело, имеющее большое значение для настоящего и будущего развития нашего общества. Каждая партийная организация, каждый коммунист должны считать своим прямым долгом неослабную повседневную заботу о комсомоле, о дальнейшем повышении его роли в коммунистическом строительстве.

Хорошая работа комсомольской организации СМУ-5 не пришла сама собой. Это плод, выращиваемый партийной организацией, коммунистами, администрацией управления. Здесь не прошло ни одного комсомольского собрания, на котором не присутствовали бы руководители управления, а на отчетно-выборное собрание пришел весь состав управления и начальники участков. Характерно то, что это нисколько не тяготит молодежь, так как старшие товарищи не вмешиваются в ход собрания, не диктуют свои условия, а наоборот советуются с молодежью, как лучше решить то или иное дело.

На отчетно-выборном собрании комсомольцы с особенной теплотой отзывались о коммунистах Калугине, Гордеевой, Осиповой, Ермошине и других, которые проявляют постоянную заботу о комсомольской организации, являются наставниками молодежи.

Районный комитет партии наметил обобщить опыт работы партийной организации СМУ-5 по руководству комсомолом и обсудить его с секретарями партийных организаций, руководителями предприятий.

За последнее время многие партийные организации чаще стали обсуждать на партийных собраниях вопросы дальнейшего улучшения воспитания молодежи. Лучше стали работать комсомольские организации СУ-909, автобазы № 9, Мегионской нефтеразведочной экспедиции, Нижневартовской АТК, НПУ «Мегионнефть», СУ-12.

Несмотря на некоторое улучшение, в целом партийное руководство комсомольскими организациями еще не отвечает сегодняшним требованиям. Отдельные партийные организации не вникают глубоко в работу комсомольских организаций, мало оказывают им повседневной практической помощи. Не принимают действенных мер к тому, чтобы формы и методы воспитательной работы отвечали возросшему уровню современной молодежи.

Некоторые первичные партийные организации не проявляют должной заботы об организационном укреплении комсомольских организаций, повышения их боевитости. Хуже того, мирятся с грубыми нарушениями уставных сроков проведения комсомольских собраний. Дело доходит до того, что отдельные комсомольские организации за последнее время перестали собираться на собрания. Явка на комсомольские собрания низка. В организациях СУ-13, АТК она составляет 50 процентов. Еще хуже сложилась обстановка с уплатой членских комсомольских взносов. Десятки комсомольских организаций своевременно не отчитываются по взносам.

Секретарям партийных организаций необходимо лично разобраться с состоянием работы своей комсомольской организации, совместно с руководителями предприятий и организаций наметить конкретные меры по улучшению их деятельности, оказать им большую практическую помощь.

Комсомольские организации, обсудив вопрос о подготовке к 100-летию со дня рождения В. И. Ленина, взяли на себя повышенные обязательства. Но комсомольцы организаций СУ-13, СУ-18, автобазы № 8, ДСРУ и других забыли о них. Ход выполнения не проверяется и не контролируется, трудовые дела молодежи нигде не обсуждаются и не отражаются.

Большинство комсомольцев и молодежи в этих организациях не имеют индивидуальных обязательств. Профсоюзные комитеты вопросы труда и быта молодежи не обсуждают совместно с комсоргами и комсомольскими комитетами. Не проявляют настойчивости в удовлетворении нужд и запросов молодежи в улучшении организации труда, в повышении квалификации. Слабо вовлекают молодежь к участию в работа постоянно-действующих производственных совещаний, по рационализации и изобретательству, в технических кружках.

В Нижневартовске и Мегионе работает молодых людей в возрасте до 28 лет около 3 000 человек. Отдельные коллективы предприятий и организаций являются по своему составу молодежными. Однако некоторые хозяйственные руководители при нейтральной позиции партийных организаций не идут на создание комсомольско-молодежных бригад, участков, цехов, смен, вахт. Молодежь, не объединенная в самостоятельные коллективы, в большинстве своем представлена сама себе. Она не имеет личных обязательств, не несет ответственности перед коллективом за трудовые дола, учебу, участие в общественной жизни.

Партийным, профсоюзным организациям, хозяйственным руководителям надо больше проявлять заботы о профессиональной подготовке юношей и девушек, их производственном росте, создании необходимых условий для творческого, высокопроизводительного труда, прививать любовь к своей профессии.

Тяга комсомольцев, молодежи к овладению революционной теорией, марксизмом-ленинизмом особенно усилилась сейчас, когда партия решает три взаимосвязанные задачи: создания материально-технической базы коммунизма, совершенствования общественных отношений и воспитание нового человека. Учитывая это, партийные организации СМУ-5, НПУ «Мегионнефть», Мегионской нефтеразведочной экспедиции подошли со всей ответственностью к организации учебы молодежи. Здесь почти все комсомольцы и многие юноши и девушки из несоюзной молодежи учатся.

Вместе с тем далеко не всегда должным образом поставлена идейно-политическая подготовка молодого поколения. Мы не можем сегодня мириться с тем, что в СУ-12 — секретарь парторганизации тов. Михеев, в Мегионской конторе бурения — тов. Парфенюк, АТК — тов. Соснина, автобазе № 95 — тов. Сырейщиков и ряде других созданные политкружки до сих пор не приступили к занятиям.

В улучшении вечернего образования молодежи должна большую роль сыграть депутатская комиссия по делам молодежи, которая обязана провести проверку и опрос молодежи по предприятиям и организациям о дальнейшем повышении общеобразовательного уровня и принять соответствующие меры по улучшению работы вечерних школ и соблюдению постановления Совета Министров СССР о льготах для учащихся.

Важная задача партийных и комсомольских организаций — всестороннее развитие личности молодого человека, воспитание коммунистической нравственности, повышение общей культуры юношей и девушек. Необходимо научить молодежь и помогать ей разумно использовать свое свободное время для духовного и физического совершенствования.

В этом свете деятельность наших клубов, домов культуры, библиотек еще не отвечает возросшим запросам современной молодежи, не способствует развитию активных интересов к художественному творчеству, расирытию талантов и способностей.

Важное значение в отдыхе молодежи, ее физической закалке имеет спорт. За последнее время спортивная работа в районе несколько улучшилась, но вместе с тем она не имеет массовости. Спорт пока еще является уделом немногих.

Партийные организации, руководители предприятий обязаны усилить заботу о физическом воспитании детей и молодежи. Массовая физическая культура и спорт должны служить укреплению здоровья, подготовке молодежи к более производительному труду и обороне страны. НПУ «Мегионнефть», как главный заказчик, должен предусмотреть уже сейчас создание спортивных баз. У каждого предприятия разработаны мероприятия по созданию баз отдыха за чертой города, но к строительству их никто до сих пор не приступил.

Сегодня нефть — основное богатство Нижневартовского района. И комсомольские организации, молодежь под руководством партийных организаций призваны внести свой весомый вклад в его развитие, поставить нефтяные и другие природные богатства на службу государства, укрепляя этим его экономическое могущество. Мы выходим на финишную прямую, выполняя план последнего года пятилетки.

Отсюда долг партийных организаций — привлечь к работе с молодежью лучшие партийные кадры, людей, обладающих глубокими знаниями и жизненным опытом. Хочется верить, что первичные партийные организации, все коммунисты района решения XXIII съезда КПСС по руководству комсомолом, коммунистическому воспитанию молодежи претворят в жизнь и обеспечат достойную встречу 100-летия со дня рождения Владимира Ильича Ленина.

Выступления в прениях

Работа оживляется

За последнее время наша партийная организация стала больше уделять внимания комсомолу. Вместе навели порядок с учетом, приняли меры по вовлечению лучшей молодежи в комсомол. В период отчетов и выборов немало молодежи ввели в руководящие органы общественных организаций. Например, в состав буркома избраны два комсомольца. Все это значительно поднимает авторитет комсомольской организации.

Наша молодежь всегда принимает участие в районных спортивных соревнованиях. Однако свои возможности в этом использовала не все. Недавно администрация выделила средства на приобретение спортивного инвентаря и музыкальных инструментов. Создана художественная самодеятельность, правда выступают с концертами они пока лишь по великим праздникам.

Комсомольцы и молодежь активно участвуют в производственной деятельности предприятия. У нас создана комсомольско-молодежная бригада, руководит которой мастер Повх. Решается вопрос о присвоении звания молодежной и буровой бригаде мастера Китаева.

Работать наша молодежь может. Но вот жилищно-бытовые условия пока их не удовлетворяют. В связи с форсированием работ в этом году в основном на Самотлоре, там будет работать более 70 процентов людей нашего коллектива. Большинство—это молодежь. Для них нужны хорошее типовое общежитие, а не вагончики, просторная столовая, красный уголок с библиотекой и кинозалом. Чтобы первые покорители Самотлора не чувствовали себя на отшибе, в стороне от жизни.

М. ПАРФЕНЮК,
секретарь партийной организации Мегионской конторы бурения.

Нужна поддержка коммунистов

Сейчас во всех комсомольских организациях проходит Ленинский зачет — проверка боевитости, который воплощает в себе трудовые дела, выполнение общественных поручений, учебу в системе комсомольского политпросвещения, детальное ознакомление с биографией В. И. Ленина.

Сегодня в районе несут ленинскую вахту труда 13 комсомольско-молодежных коллективов, свыше 700 юношей и девушек. Первенство в социалистическом соревновании прочно удерживают ребята из комсомольско-молодежного участка нефтепромысла № 2 НПУ «Мегионнефть». И это потому, что здесь между партийной организацией, руководством управления и молодежью всегда чувствуется деловая взаимосвязь.

Недавно появились при непосредственной помощи партийных организаций новые комсомольско-молодежные коллективы. Это участок нефтепромысла № 1, которым руководит Иванов, участок механизации СМУ-5 коммуниста Рябинина, бригада бурового мастера С. Повха из Мегионской конторы бурения. Есть добрые задумки по созданию молодежных коллективов у руководителей и партийных организаций Мегионской нефтеразведочной экспедиции, конторы бурения, СМУ-5 и других.

Только что закончились отчеты и выборы в комсомольских организациях. Их анализ показал, что в руководящие органы комсомола избрано лишь 11 коммунистов, что явно недостаточно. Не обоснована замена коммунистов у руководства комсомольскими организациями в СУ-909, эксплуатационном участке ИРПа, ремонтно-эксплуатационной базе. Сейчас, правда, мы стремимся это дело исправить, готовя достойных вожаков комсомола в партию.

Нам нужна сейчас помощь со стороны партийных организаций в налаживании политической учебы молодежи. Райком партии нам уже оказал помощь, утвердив пропагандистами много коммунистов. Поэтому неплохо идут политические занятия с молодежью в СМУ-5, НПУ «Мегионнефть», МНРЭ, СУ-13. Но все еще не приступили к занятиям комсомольцы конторы бурения, автотракторной конторы, автобазы № 95.

В недалеком будущем наш Самотлор будет объявлен Всесоюзной ударной комсомольской стройкой. Это очень почетно, но это возлагает на нас еще большие обязанности. Вот здесь-то и нужна постоянная помощь партийных организаций, и прежде всего в расстановке членов ВЛКСМ, налаживании социалистического соревнования, проведении и завершении Всесоюзного Ленинского зачета, который должен закончиться соревнованием под девизом «100 ударных дел 100-летию со дня рождения В. И. Ленина».

Мы обращаемся к партийным бюро и комитетам, руководителям предприятий с просьбой организовать в летний период военно-спортивные лагеря, где бы мы могли дать минимум военных знаний нашим призывникам. В Нижневартовске также необходим учебный консультпункт, ведь только заочно учатся около 180 юношей и девушек. Настало время и строительства здесь районного Дома пионеров.

Мы заверяем районную партийную организацию, что молодежь приложит все силы, чтобы достойно встретить Ленинский юбилей.

В. ТИМОФЕЕВ,
первый секретарь райкома ВЛКСМ.

Вместе в одном направлении

В нашей комсомольской организации 50 членов ВЛКСМ, но вот ни в производстве, ни в общественной жизни их не было заметно. Была создана комсомольско-молодежная бригада Ольги Гончар, которая, надо отметить, стремилась внести свой задор в комсомольские дела. Но бывший начальник управления тов. Вохромеев без согласия комитета комсомола расформировал ее.

Не заступилась за нас и партийная организация, и комитет ВЛКСМ оказался беззубым, не проявив своей принципиальности. Так был потерян авторитет комсомола. На наших собраниях из руководителей управления никто не присутствовал, а если и бывал иногда бывший секретарь парторганизации тов. Муковоз, то просто отсиживался, ни разу перед нами не выступил. От такого присутствия толку было мало.

В настоящее время комсомол старается как-то оживить свою работу. Сейчас представители комсомола есть и в партийном бюро, и в руководстве профсоюза. Это должно укрепить нашу организацию, поднять ее авторитет. Комитет комсомола ведет большую работу по вовлечению комсомольцев в различные сферы общественной деятельности, стремится заинтересовать ребят в спорте, художественной самодеятельности и т. д.

Говоря о помощи комсомолу, нельзя не упомянуть добрым словом начальника участка УПП коммуниста Павла Кузьмича Волошина. В любом деле от него можно получить и совет, и практическую помощь. На этом участке комсомол имеет надежного советчика. И не только звание коммуниста обязывает Павла Кузьмича чутко относиться к молодежи. В ней он видит продолжателей своего дела, которое ему не безразлично.

Было бы очень хорошо, если бы начальники и других участков принимали такое же активное участие в содружестве с молодежью. Особенно это касается участка № 4, где сосредоточено 70 процентов состава членов ВЛКСМ. Именно там и была расформирована комсомольско-молодежная бригада. Ведь воспитание молодого поколения в духе коммунистического общества—это задача всех общественных организаций и руководителей предприятий. А потому и решать ее надо всем вместе, в одном направлении.

К руководителям и партийной организации у нас есть просьба: нам нужна комната, где мы могли бы собираться. Необходимо все же создать комсомольско-молодежную бригаду, а может даже две, или комплексную. У нас немало ребят с низкими рабочими разрядами, надо их обучить и повысить им квалификацию. Хорошенько продумать всем вопрос о культурном отдыхе молодежи. Видимо, стоит собраться всем вместе и по-деловому обсудить план подготовки и проведения юбилея В. И. Ленина.

Ю. ЛОБАНОВ,
секретарь комсомольской организации СУ-13.

За авторитет и деловитость

Ясно, что руководители хозяйств, партийные, профсоюзные и комсомольские организации немало уделяют внимания производству, нацеливают коллективы на выполнение государственных планов и социалистических обязательств.

Это хорошо. Но плохо, когда они порой забывают о быте и досуге молодежи, представляют ей самой искать развлечения. И те ребята, которые не умеют культурно отдыхать, не заняты каким-то увлечением в свободное от работы время, они тянутся к водке. Отсюда и больший процент попадающих в медвытрезвитель остается за молодежью. Особенно часто к нам попадают молодые рабочие из СУ-13 и СУ-18.

Видимо, членам райкома ВЛКСМ надо больше бывать в первичных комсомольских организациях, быть застрельщиками всех добрых дел, больше уделять внимания досугу молодежи. Почему же получается так, что сооружение спортивных комплексов больше волнует хозяйственных руководителей, а не комсомольцев? Разве молодежь в выходные дни и вечернее время не может, например, залить каток?

Здесь не достает одного — организующей силы, чтобы взбудоражить ребят, увлечь их полезным делом. Поэтому в свободное время молодежь занимается не тем, чем надо, пассивничает, или еще хуже — тянется к спиртным напиткам. В это дело должны энергично вмешаться комсомольские вожаки, сделать свои организации боеспособными, авторитетными, деловыми. Тогда не будет и «скрывающихся комсомольцев» от учета, потому что вне организации им будет нечего делать.

Райкому комсомола пора уже создать комсомольско-оперативные отряды, о которых мы так много говорим. Охрану общественного порядка в населенных пунктах взять в свои руки, да так, чтобы горела земля под нагами у хулиганов.

Б. БУЛДАКОВ,
заместитель начальника районного отдела внутренних дел.

Компоненты воспитания

Коммунисты школы в этом учебном году обсудили такие вопросы, как о выполнении социалистических обязательств, принятых в честь 100-летия со дня рождения В. И. Ленина, о преподавании общественных наук и их роли в воспитании школьников и другие. На собраниях всегда красной нитью проходят проблемы воспитания нашей молодежи.

Комсомольская ученическая организация с начала учебного года выросла уже на 15 человек. Учащиеся восьмых классов поставили перед собой цель: окончить школу комсомольцами. Комсомольцы руководят всей ученической деятельностью. Некоторым классам уже доверено дежурство без учителей.

Под руководством пионерских вожатых и учителей-историков комсомольцы организовали и провели лекторий «Солдаты Ленинской гвардии». Вечер получился «наславу». Рассказы о стойких ленинцах сопровождались музыкой, показом кинокартин. С такой же программой школьники готовятся выступить и в клубе имени 50-летия ВЛКСМ.

Вот на таких лекториях школьники подробно узнали уже о жизни и революционной деятельности М. Фрунзе, Ф. Дзержинского, С. Лазо. Комсомольцы и пионеры оформили стенды «Герои Отечественной и гражданской войн». Мы стараемся, как можно шире использовать героические традиции наших отцов в воспитании школьников. Поэтому мы и обращаемся к бывшим воинам: наденьте свои ордена и приходите к нам в школу. Не стесняйтесь. Вам есть о чем поведать любопытным мальчишкам и девчонкам.

Хочется, чтобы и шефы изменили свое отношение к школе. Не представляли шефскую работу в виде материальных подарков, а приходили к ребятам в классы и рассказывали о рабочих коллективах, закладывали фундамент добросовестного отношения к труду в их характер.

Надо возобновить военно-прикладные виды спорта. Мы стали забывать о лыжах, а где же растить лыжников, как не у нас, в Сибири? Комсомолу надо это принять во внимание.

К. СИДОРОВ,
секретарь партийной организации Нижневартовской восьмилетней школы.

Усилить руководство спортивной работой

Основным содержанием комсомольской жизни в школах является сейчас проведение Ленинского зачета. Он успешно идет во всех школах района. Ленинский зачет—сплав всей работы по изучению ленинского теоретического наследия и практической деятельности учащейся молодежи. И если изучение трудов В. И. Ленина идет удовлетворительно, то практических дел у школ не хватает. Средняя школа № 2 взяла шефство над Чехломеевской школой, но пока не сделано ничего.

В школах слаба база для физкультурной работы и поэтому очень мало делается для вовлечения ребят в спортивные секции. Сейчас из спортзалов можно и нужно уйти на свежий воздух на улицу, но у нас нет лыж, коньков. Только одна вторая школа залила каток.

В адрес райкома комсомола было много замечаний, однако надо по руководству физической культурой сделать замечание и исполкому районного Совета, так как районный комитет по физической культуре и спорту организация не общественная, а государственная и ею надо постоянно руководить. Отделу пропаганды и агитации следует строго спрашивать за развитие и организацию спортивной работы в районе.

О трудовом воспитании ребят. Как показывает жизнь, все выпускники средних школ не могут попасть в вузы, значит с переходом к всеобщему среднему образованию надо в школе готовить ребят к овладению специальностями шофера, тракториста, электромонтера, швеи и другим специальностям.

Пора подумать и о базе отдыха для ребят в районе. Надо договориться о кооперированном строительстве всеми предприятиями района и об открытии уже этим летом трудового спортивного лагеря.

В районе большой отряд комсомольцев-учителей. Это активный, грамотный и инициативный народ. Здесь мы должны черпать кадры лекторов, пропагандистов, политинформаторов и агитаторов, а мы пока еще слабо используем эту группу молодежи для проведения всей политико-массовой работы среди населения.

А. КАУРТАЕВ,
заведующий районным отделом народного образования.

Искренне, неповторимо!

Новогодний праздник! С каким нетерпением ждали его малыши. Для них он особенно дорог и особенно памятен и Дедом-Морозом, и Снегурочкой, и разукрашенной елкой, и вкусными необычными подарками.

Праздничный утренник в детском садике строителей треста «Мегионгазстрой». В зале нарядно, сверкает на зеленых ветках разноцветие игрушек. Мальчики и девочки из всех групп в новогодних костюмах. Ни одну, наверное, ночь не поспали мамы, чтобы сшить их, но зато, как приятно и радостно родителям видеть своих детей Феями-Снежинками, Петрушками, Зайчиками, Хлопушками...

Звучит музыка. Плавно и легко исполняют танец Снежинки. Особенно выделяется Лена Гончарук. А потом танцы Петрушек, Хлопушек, зверюшек, игра в снежки с Дедом-Морозом.

Сколько смеха, сколько радости в зале. На лицах родителей улыбки, теплые, сердечные. В своих малышах они видят себя, свое детство, свою первую новогоднюю елку и свое будущее.

Ребята декламируют стихи, про Новый год, про Деда-Мороза, про Родину, про дедушку Ленина, декламируют искренне, доходчиво, по-детски неповторимо.

И так было в каждом садике, в каждой школе, в каждом клубе нашего района, вступившего в юбилейный 1970-й год.

«Край наш сибирский в литературе»

Под таким названием прошло очередное занятие литературного кружка шестых классов в Нижневартовской средней школе № 1.

Многое сделали преподаватель Валентина Ивановна Шуваева и члены кружка, чтобы занятие было интересным и необычным. И оно действительно надолго запомнилось всем, кто присутствовал на нем: и учащимся и учителям-литераторам из других школ района.

В ходе занятия использовались магнитофонные записи, стенд книг о Сибири, специально выпущенная красочная стенная газета. Ребята рассказали о творчестве Чехова, Короленко и их произведениях, посвященных нашему краю, о сказке тобольчанина Ершова «Конек-Горбунок», о тяжелой судьбе декабриста Бестужева, об «Алых парусах» Грина.

Внимательно выслушали ребята выступления своих одноклассников Вити Симонова и Тани Деевой, Люды Чеботареной и Саши Панова, Наташи Новосельцевой и Жени Погадаева, Нади Гарбуз и Лили Ермолаевой, Юры Чучи и Ани Сапалеповой, Золотых Нади и других, прочитавших стихи и отрывки из литературных произведений поэтов и писателей, чье творчество связано с Сибирью.

Присутствовавший на занятии литературного кружка работник редакции Александр Ласкин рассказал учащимся о творчестве тюменских поэтов и писателей К. Лагунова, Е. Ананьева, Ю. Шесталова, И. Ермакова, М. Шульгина, А. Тарханова, произведения которых были представлены на книжном стенде, прочитал свои стихи, посвященные нефтяникам Самотлора.

А. НИКОЛАЕВ.

ЗАНЯТИЕ ЛИТЕРАТУРНОЙ ГРУППЫ

8 ЯНВАРЯ В ШЕСТЬ ЧАСОВ ВЕЧЕРА В ПОМЕЩЕНИИ РЕДАНЦИИ ГАЗЕТЫ «ЛЕНИНСКОЕ ЗНАМЯ» СОСТОИТСЯ ЗАНЯТИЕ ЛИТЕРАТУРНОЙ ГРУППЫ.
ПРИГЛАШАЮТСЯ ВСЕ ЖЕЛАЮЩИЕ.



Закончился забей голубых песцов, черно-серебристых лисиц и обработка их шкурок на звероферме района. Неплохих результатов добились коллективы Ларьякской и Корликовской звероферм Нижневартовского коопзверопромхоза. Но у звероводов района нет каникул. Сейчас начинается другой ответственный период: подготовка зверей к гону.

НА СНИМКЕ: звевовод Корликовской звероферме Марина Кунина.

Фото В. БОНОВА.

ИЗ РЕДАКЦИОННОЙ ПОЧТЫ

Больше заботы о библиотеке

Прочитав в газете о большом строительстве на Тюменской земле, мы с мужем, несмотря на свой преклонный возраст, решили: там нужны рабочие руки. Так в 1967 году мы оказались в Нижневартовске. Очень радушно встретила нас начальник отдела кадров СМУ-5 Татьяна Архиповна Осипова.

Уладилось с работой, с жильем, надо было подумать и об отдыхе. Записалась в поселковую библиотеку, которая размещалась в то время в темной сырой комнатке. Мало было и книг. С тех пор мы постоянные читатели этой библиотеки. Приятно заходить сейчас в просторное помещение, где всегда чисто, светло. Приветливо встречают библиотекари О. Киреева, Э. Михеева, А. Минибаева. Их руками красиво оформлен читальный зал.

Но хочется сказать, что выбор литературы расширился не весьма заметно. Некоторые книги износились и утратили свой прежний внешний вид. Их давно пора заменить новыми. Иногда поступают недобросовестно и читатели: возьмут книгу и держат ее месяцами.

Отделу культуры и профсоюзным руководителям всех организаций надо больше проявлять заботы о пополнении книжного фонда библиотеки, не забывать, что книга многое значит в жизни человека, особенно здесь, на Севере!

Приходится мне иногда наблюдать и такое: придет молодежь в библиотеку, посмотрит литературу, ничего не найдя для себя, и вдруг кто-то из молодых читателей скажет: «Ну что, Некрасова придется читать...» Больно бывает слышать такие слова. Как обкрадывают себя люди, которые спрашивают только книги о шпионах, преступлениях...

На глазах меняется поселок: есть уже и аптека, новая школа... Магазин «Север» не во многом уступит городскому, один за другим растут корпуса домов... Хочется верить, что в новом году богаче будет книжный фонд и нашей библиотеки, а руководители предприятий побеспокоятся о том, чтобы в здании было тепло. Будет тепло — будет и многолюдно в библиотеке, в ее читальном зале.

А. ПРОХОРОВА,
рабочая СМУ-5.

СПОРТ

ЛЮБИТЕЛИ ШАХМАТ, ДАВАЙТЕ ВСТРЕТИМСЯ

Нас наверняка много в поселке любителей старинной и мудрой игры. И очень жаль, что мы до сих пор не знаем друг друга, не встречаемся за шахматными столиками в турнирах и товарищеских матчах.

Однако все это очень легко устранить — просто нужно найти свободное время для встречи и обо всем договориться.

А перспективы для развития шахмат в Нижневартовске есть и очень интересные, хорошие перспективы. Нам думается, что, прежде всего, следует провести турнир на первенство района, как личный, так и командный. Здесь выявятся, безусловно, наши сильнейшие шахматисты, которые в будущем смогут отстаивать спортивную честь района в окружных и областных соревнованиях.

С 1970 года на страницах газеты будет регулярно вестись шахматный отдел, в работе которого мы приглашаем принять участие всех желающих. Предполагается публикация задач и этюдов, разбор наиболее интересных партий международных, союзных, областных соревнований, проведение различных конкурсов и публикация материалов по теории шахматной игры.

Итак, как видите, поле деятельности для шахматистов всех рангов и возрастов очень обширное. Особо хочется пригласить в наш шахматный клуб писчеров и школьников!

По поручению инициативной группы шахматистов Нижневартовска приглашаем 7 января в семь часов вечера всех желающих собраться в шахматном клубе (мужское общежитие НПУ, рядом с гостиницей «Обь»).

По поручению оргкомитета
А. ЗАХАРОВ.

Письмо в редакцию

Выражаем глубокую благодарность руководству и работникам строительного управления № 18, оказавшим помощь в похоронах трагически погибшей семьи Первяковых.

Родственники: А. Вологжанина, Л. Кокорина, А. Первянов, В. Ивонин.

Редактор **В. КОРЧЕМКИН.**

ТЕЛЕВИДЕНИЕ

ВТОРНИК, 6 ЯНВАРЯ

19.00 Мультфильм **«Жу-жу-жу».**
19.10 **Новости.**
19.20 Документальный фильм **«Александр Фадеев».**
20.00 Художественный телефильм **«Угрюм-река»** — 4 серия.
21.40 Фильм **«Крановщик».**

СРЕДА, 7 ЯНВАРЯ

19.00 Фильм **«Ян Фабрициус».**
19.20 **Новости.**
19.30 Художественный фильм **«Смерть ростовщика».**
21.00 Фильм **«Двадцать с гаком».**

Нижневартовская районная газовая служба доводит до сведения всех жителей поселка о том, что производится регистрация газобалонных установок. Жильцы, не прошедшие регистрацию должны немедленно зарегистрировать в райгазе свои плиты. Не зарегистрированные установки из обращения будут изыматься. На жильцов, незаконно пользующимся газобаллонными установками, будет оформляться дело на административную комиссию при райисполкоме.

АДМИНИСТРАЦИЯ.

Нижневартовской спецконторе снабжения требуются грузчики, трактористы на трубоукладчик, крановщики на 20-тонный кран «Воронежец». Обращаться: 2-й участок, новая база техснаба.

АДМИНИСТРАЦИЯ.

Цеху ПВС НПУ «Мегионнефть» срочно требуются на работу слесари-трубопроводчики по ремонту и эксплуатации технологического оборудования.

АДМИНИСТРАЦИЯ.

Администрация НПУ «Мегионнефть», партийная и профсоюзная организации скорбят по поводу трагической смерти начальника отдела труда и зарплаты

ХРАМОВА АЛЕКСАНДРА АКИНДИНОВИЧА

и выражают глубокое соболезнование его семье и близким.

Коллектив редакции и типографии газеты «Ленинское знамя» выражает искреннее соболезнование наборщице Мериновой Нине Михайловне в связи с безвременной кончиной ее мужа

МЕРИНОВА СЕРГЕЯ СЕРГЕЕВИЧА

НАШ АДРЕС И ТЕЛЕФОНЫ: Рабочий поселок НИЖНЕВАРТОВСК, улица Пионерская, 6. ТЕЛЕФОНЫ: редактора — 0-98, зам. редактора — 0-85, промышленного отдела — 0-85 (2 звонка), ответственного секретаря и отдела писем — 0-87, типографии — 0-87 (2 звонка).

Нижневартовская типография управления по печати Тюменского облисполкома Заказ 2.

Пролетарии всех стран, соединяйтесь!

ЛЕНИНСКОЕ ЗНАМЯ

ОРГАН НИЖНЕВАРТОВСКОГО РАЙОННОГО КОМИТЕТА КПСС И РАЙОННОГО СОВЕТА ДЕПУТАТОВ ТРУДЯЩИХСЯ ТЮМЕНСКОЙ ОБЛАСТИ

№ 3 (2673) Год издания 23-й | ЧЕТВЕРГ, 8 ЯНВАРЯ 1970 ГОДА | Цена 2 коп.



Москва. На ВДНХ СССР открыта выставка «Новаторы столицы — 100-летию со дня рождения В. И. Ленина». Здесь демонстрируется около 400 экспонатов. На этом творческом отчете новаторов столицы, посвященном ленинскому юбилею, представлено самое лучшее из созданного в 1969 году. Внедрение только этих работ в производство дает более миллиона рублей годовой экономии.

На снимке: механик 2-го Московского часового завода В. П. Волхонский показывает посетителям автомат «М-309» для сборки часовых деталей, созданный на заводе.

Фото Н. Кулешова.
Фотохроника ТАСС.

Не подведем!

Интервью нашему корреспонденту А. Захарову дает начальник Нижневартовской вышкомонтажной конторы **В. Е. Кривов:**

— Конец ушедшего года и начало наступившего были ознаменованы неплохими трудовыми успехами. По плану 1969 года нам предстояло построить пятьдесят четыре буровых, а мы смонтировали пятьдесят пять. Хочу здесь упомянуть одну из наших лучших бригад — коллектив, руководимый З. Батреддиновым. Еще в последние дни декабря монтажники работали в счет наступившего года на буровой № 733, что на Мегионе.

Не отстают и члены бригады под руководством Р. Идрисова, являющегося секретарем партийной организации. Они недавно сдали буровикам установку № 325, смонтированную на Самотлорском месторождении.

Неплохо предприятие справилось с финансовым планом.

— А что делается в конторе по внедрению метода Тимченко и Еремина? Известно, что у нижневартовских вышкомонтажников первой поддержала их инициативу бригада З. Батреддинова.

— В текущем году все четыре бригады нашей конторы будут широко применять начинание Тимченко и Еремина. Перебазирование буровых с одной рабочей точки на другую на всех площадях мы будем стараться вести только скоростным методом, в содружестве с буровиками, что снизит простой буровых бригад.

В общем, думаю, что вышкомонтажники не подведут.

Неотложные задачи вечерней школы

В заочных и вечерних школах страны учится свыше четырех миллионов человек. Почти каждый четвертый выпускник средней школы — учащийся. Свыше пятисот рабочих нашего района по вечерам тоже садятся за парты.

В первом учебном полугодии нашу школу посещали около двухсот юношей и девушек. Треть учащихся закончила его на «4» и «5», среди них Морозов и Банулина из комбината бытового обслуживания, Большанина, Михеев и Ладыгин из СМУ-5, Сурасова, Морозов, Еремеева и Рафингулин из НПУ, Кикин из СУ-909, Влекина из СУ-13, Федяев из ДСРУ, Неверова из райбольницы, Зырянов из автобазы № 9, Притворов из УМ-5 и другие. 22 лучших ученика — они же и лучшие производственники — занесены на Доску почета. Более 40 учащихся представлены и поощрению по месту работы. Внеуставная комсомольская группа, созданная в школе, ведет большую воспитательную работу среди учащихся, развивает их общественную активность. Часто проводятся вечера, ленции, показываются кинофильмы.

Следует отметить, что на предприятиях поселка еще много производственников, не имеющих среднего образования. А в школе в последнее время уменьшилось число учащихся 5—8 классов. Такая ситуация требует принятия срочных мер. К сожалению, это не всегда удается. Известны факты, когда отдельные начальники цехов, участков АТН, конторы бурения, УМ-5, СУ-19, СУ-13, МУ-6 и СУ-9 не только не помогают школе в наборе и сохранении контингента учащихся, но и оказывают откровенное противодействие.

Сейчас на предприятиях внедряются в жизнь перспективные планы социального развития коллективов, в которых учитывается и повышение общеобразовательной подготовки рабочих и служащих. Значительнее число рабочих в возрасте до 30 лет, характер труда которых требует глубоких общеобразовательных и специальных знаний, необходимо вовлечь в классы ускоренного обучения. Более высокий уровень общеобразовательной подготовки позволяет менять и совершенствовать квалификацию, более эффективно овладевать современной техникой.

В этом отношении хорошо поставлено дело в НПУ «Мегионнефть» и СМУ-5. Здесь строго следят за повышением общеобразовательного уровня рабочих. При подведении итогов социалистического соревнования, присуждении звания бригад и ударников коммунистического труда учитываются, наряду с другими показателями, и результаты учебы. Рабочие, отлично окончившие восьмилетнюю или среднюю школу без отрыва от производства, поощряются — награждаются Почетной грамотой, значком «Отличник социалистического соревнования», а также повышаются в должности, разряде. А рабочим, уклоняющимся от учебы, разряд соответственно снижается. Молодым рабочим, пропустившим занятия в школе по уважительной причине, в некоторых цехах и участках, организуется помощь со стороны инженерно-технических работников. К сожалению, этот хороший опыт не перенимается в СУ-13, автобазами, рыбзаводом, РЭБом, СУ-18 и другими организациями.

Учащиеся вечерней школы начинают учебу с разным уровнем подготовки. У многих пробелы в знаниях велики. Поэтому мы ввели в каждом классе повторительный курс по каждому предмету и предлагаем учащимся комплекс очного, очно-заочного и заочного форм обучения.

В настоящее время проводится очередной набор в 5, 6, 7, 8 классы ускоренного обучения, и мы надеемся, что руководители всех организаций Нижневартовска направят в школу своих рабочих.

Т. ШУВАЕВ,
директор Нижневартовской вечерней школы.

Год — юбилейный, месяц — первый

В СЧЕТ ОБЯЗАТЕЛЬСТВА 1970-го

Как поработала бригада бурового мастера Г. М. Левина из Мегионской конторы бурения в минувшем году? Об этом недавно шел разговор на общем собрании коллектива.

Были вскрыты причины, мешающие более успешной работе, и намечены конкретные мероприятия на нынешний год. С первых дней января буровики включились в соревнование за 40 тысяч метров проходки. Если учесть, что в минувшем году бригада дала 26159 метров, то новые рубежи ко многому обязывают. Свои обязательства коллектив посвящает Ленинскому юбилею.

Бригада Г. М. Левина уже забурила поглощающую скважину 2 П возле центрального товарного парка.

Новые жилые дома

Напряженно трудились в предновогодние дни бригады плотников Василия и Владимира Городажевых, Петра Васильева, Василия Сосункевича, Филиппа Лобова и Николая Ефимова из строительно-монтажного управления № 5. Они подготовили нижневартовцам хороший подарок — четыре двадцатичетырехквартирных и три двенадцатиквартирных дома в шестом микрорайоне и резервной зоне Нижневартовска.

В. ГОРДЕЕВА.

СВОЯ РАДИОГАЗЕТА

В цехах, в кабинетах управления Мегионской конторы бурения установлены радиотрансляционные точки. На днях здесь начнет работать своя радиогазета.

На партийном бюро утвержден состав редакционной коллегии, а редактором — начальник лаборатории НОТ Сергей Пантелеевич Мальцев.

Разработан и утвержден план работы. По радио будут передаваться последние новости, выступления передовиков производства, ведущих специалистов предприятий.

Особое место в плане редакции радио отводится ленинской тематике, Тезисам к 100-летию со дня рождения В. И. Ленина.



За короткое время водитель трубовоза АТК Аркадий Афанасьевич Чиналев зарекомендовал себя знающим водителем. В числе первой пятерки водителей трубовозов он штурмовал Самотлор. Сейчас шофер продолжает возить трубы на ДНС.

Фото А. НОВОСЕЛОВА.

ИЗУЧАЮТ ТЕЗИСЫ ЦК КПСС

На предприятиях, в учреждениях и организациях района проходят беседы, посвященные Тезисам ЦК КПСС «К 100-летию со дня рождения Владимира Ильича Ленина».

По вечерам, после рабочего дня, собираются строители СУ-12 в красном уголке общежития, чтобы присутствовать на беседах, которые проводят политинформаторы коммунисты А. С. Грачева и К. А. Якимова. В коллективе промыслово-геофизической конторы с Тезисами ЦК КПСС знакомят рабочих, инженерно-технических работников и служащих политинформаторы Н. К. Зудилин, И. Г. Нигматзянов, И. К. Станельскис.

Большой интерес к Тезисам ЦК КПСС проявляют лесозаготовители Нижневартовского лесопромхоза. В бригадах верхнего и нижнего складов предприятия, в гараже рассказывают о содержании документов политинформаторы В. Г. Черепанова, Т. Н. Семенова, Вогаутдинов.

Начали изучение Тезисов ЦК КПСС «К 100-летию со дня рождения Владимира Ильича Ленина» слушатели начальной политшколы в СУ-13. Пропагандист А. П. Белоглазое провел первое занятие.

Чтобы агитаторы и политинформаторы могли глубже пропагандировать Тезисы ЦК КПСС среди трудящихся, отдел пропаганды районного комитета партии готовится и проведению специального семинара.

Е. ПОПОВА,
инструктор райкома КПСС.

ВОТ ОНИ, ДЕЛЕГАТЫ XXIII ОКРУЖНОЙ КОМСОМОЛЬСКОЙ

В Ханты-Мансийск на XXIII окружную комсомольскую конференцию, которая начнет свою работу 10 января, вылетели делегаты Нижневартовского района.

— В составе делегации, — рассказал нашему корреспонденту первый секретарь райкома ВЛКСМ, глава делегации Виталий Тимофеев, — восемнадцать лучших молодых специалистов и комсомольских вожаков района. Среди них начальник производственно-диспетчерской службы на Самотлоре, член ревизионной комиссии ЦК ВЛКСМ Заки Ахмадишин, бригадир комсомольско-молодежной бригады СУ-12 Галия Загидуллина, секретари комсомольских организаций НПУ «Мегионнефть» Екатерина Авинова и СМУ-5 Альберт Хорошеньков, шофер автобазы № 9 Василий Сондыков, старшая пионервожатая Мегионской средней школы Раиса Тунгусова. Наши делегаты — это нефтяники, строители, геофизики, транспортники.

— О чем вы расскажете на конференции?

— В первую очередь — производственные рапорта. Нам есть о чем рассказать делегатам других районов, поведать им о том, как комсомольцы и молодежь штурмуют Самотлор, прокладывают по топким болотам и непроходимой тайге нити нефтепроводов и бетонные дороги, ставят суровые и воздвигают дома. Как по вечерам не гаснут долго огни в вечерних школах рабочей молодежи, в технических библиотеках, в клубах и красных уголках.

Мы везем с собой одиннадцать выпусков этого года молодежной газеты «Голос ударной комсомольской стройки». Вот уже два года она регулярно выходит на страницах районной газеты «Ленинское Знамя». «Голос ударной Мегионии» красноречиво дополнит наши выступления. О многом расскажут и молодежные стенные газеты СМУ-5 и НПУ «Мегионнефть».

Взяли с собой и стенд — «Покоритель космоса — у покорителей Самотлора», сделанный из фотоснимков, запечатленных о пребывании в нашем районе героя космоса Б. В. Волынова, первого секретаря ЦК ВЛКСМ Е. М. Тяжельникова, чемпиона Олимпийских игр Валерия Попенченко, первого секретаря обкома КПСС Б. Е. Щербины, первого секретаря обкома ВЛКСМ Г. Шмаля и начальника «Главтюменьнефтегаза» В. И. Муравленко.

— А что еще?

— А еще — песни. Да, песни! В том числе и нашу — Самотлорскую. Альберт Хорошеньков прихватил с собой баян. Так что песни будут сопровождать нас всюду.

В. ВАСИЛЬЕВ.

Он ехал погостить...

Он ехал в гости — из Бийска в Мегион. В Тюменском аэропорту просидел двое суток и с превеликим трудом вылетел в Сургут. Там, в старом помещении аэропорта, и встретил 1965 год.

Не повидавшись с родственником и не увидев Мегиона, он толкался в очереди, чтобы достать билет обратно в Тюмень. Изнемогая от усталости, задремал, повиснув на барьере, протянутом вдоль регистрационной стойки, и сквозь дрему услышал свою фамилию: «Гражданин Ведяшкин Михаил Петрович, направляющийся в Мегион, подойдите к справочному бюро, вас ждут».

Подошел. Но никого из знакомых не увидел.

— Вы меня спрашивали, — обратился он к девушке, занятой разговором уже с кем-то другим.

— А вы — Ведяшкин? — спросил его мужчина, стоявший рядом. — Здравствуйте, и пойдемте быстрее в самолет, — продолжал незнакомец. Видя замешательство Михаила Петровича, добавил:

— Александр Викторович все о вас беспокоился. Мы прилетели на арендованном самолете, вот он и просил вас захватить.

...Через час самолет шел на посадку. Михаил Петрович выглянул в окно и увидел внизу несколько маленьких домов. Глаз успел выхватить огромные кучи «костров» из деталей домов, гладкую ленту реки. Видно, это и есть Мега, о которой писал Саша.

...Позавтракав, пошел посмотреть поселок. Обошел все строящиеся дома и, как-то, не удержавшись, сделал замечание строителям. Приняли за проверяющего, замечание исправили, но при этом сказали: сами, дескать, попробовали бы, небось на таком холоду да не разжечь костер — богу душу отдашь. Пока шел с объектов в голове роилось множество мыслей: столько добра, такие дорогие материалы, а сжигаются на костре. Ведь можно срубить тепляк. Материалы перетаскиваются на плечах, а тут же рядом перевернутый кран «Пионер», так, видно, ни разу и не бывший в деле. Созрело решение зайти к начальнику управления: наверняка ведь коммунист, выслушает, примет меры.

Начальник СУ М. П. Барышников принял, выслушал, со всем соглашался, утвердительно кивал головой. А потом безо всякой подготовки предложил:

— Иди начальником участка, сейчас приказ напишу. Там, понимаешь, участок трудный...

— Так хоть недельку дайте — съездить, семью привезти, все уладить на прежней работе, — попросил Михаил Петрович.

— Слушай, тезка, зачем ехать! Напишешь, приедет твоя семья, никуда не денется.

Когда в кабинет вошел начальник отдела кадров, то Барышников и какой-то незнакомый человек были увлечены разговором и не заметили его. Они оживленно спорили над генпланом поселка.

— Понимаешь, я тоже хотел вот эти четыре дома посадить вот здесь. Тогда бы тепло к ним можно подать от временной котельной школы, но тут надо большую подсыпку делать, да нет у нас экскаватора...

— Звали, Михаил Петрович? — спросил кадровик.

— Да. Вот товарищ даст тебе паспорт, напиши приказ о назначении его начальником участка № 3. Остальные документы потом затребуешь. Да не косись, он коммунист с двенадцатилетним стажем, шесть лет начальником ДОКа в Бийске проработал, в гости вот к шурину приехал, а я его засватал...

...В канун Нового, 1970 года Михаил Петрович Ведяшкин отметил пятилетие своей трудовой деятельности на нашей земле. Пять лет — пять микрорайонов в Мегионе. Десятки тысяч квадратных метров жилья построено коллективом участка, которым руководит Михаил Петрович Ведяшкин. Растут и кадры хороших специалистов, дорогих сердцу людей. Многие из них стали ударниками коммунистического труда, вместе с ним нашли счастье в романтических буднях пятилетки.

Б. ЛЕВАНДОВСКИЙ.
п. Мегион.



РЕПОРТАЖ

НОВОСЕЛЬЕ

К первому в поселке крупнопанельному дому съезжались машины, груженные домашней утварью. Радостью и улыбками светились лица людей, суетящихся у подъездов. По этажам, вверх и вниз, сновали ставшие озабоченными и деловитыми ребятишки. То и дело слышались «команды» женщин: «Третий этаж, дверь направо»... «Осторожно, не заденьте о косяк!..»

...Стучу в первую квартиру. Открывает хозяйка — оператор почтового отделения Валентина Алексеевна Мухатаева.

— Новая, благоустроенная квартира — самый лучший, самый дорогой и долгожданный для нашей семьи подарок. До этого мы с мужем, токарем конторы бурения, и двумя девочками жили в бараке. Новая квартира пришлась по душе всему нашему семейству. На Север мы приехали из Отрадного Куйбышевской области. И скажу, что наша теперешняя квартира ничуть не хуже прежней, городской. Хотя недоделки все-таки есть, все же спасибо строителям, поработали они на совесть...

...Во втором подъезде, где-то между третьим и четвертым этажами, произошла особенно радостная встреча. В трехкомнатную секцию вселился наш активный рабкор, шофер АТК Владимир Антонович Демченко. До этого он со своей семьей ютился в балке. О том, рады ли сам Демченко, его жена и дети новой квартире, спрашивать не приходилось. Красноречивее слов говорили об этом сияющие счастьем глаза новоселов.

А в семнадцатой квартире каждой вещи отводился уже свой угол. Здесь обосновались супруги повар Самотлорского участка конторы бурения и электрик энергоцеха Александра и Виктор Карташевы.

— Спрашиваете, надолго ли? Надолго. Мы с Виктором приехали сюда по направлению, и вот уже три года считаемся северянами. Здесь и сынишку нашли... Работа и мне, и мужу нравится. Был только один минус в нашей жизни: отсутствие благоустроенной квартиры. Теперь мы ее получили и, конечно, счастливы.

Новоселы следующей квартиры — штукатур-маляр ремонтно-строительного участка Хамриза Сахатовна Суючева.

— На своем веку я много домов для людей оштукатурила и покрасила, вот и на Севере уже не один год тружусь... Теперь и на моей улице праздник: выделили две комнаты.

— В этом году самый яркий и запоминающийся день, — говорит фельдшер аэропорта Валентина Алексеевна Вахрушева, — конечно же связан с переходом нашей семьи в новую квартиру. А квартира хороша, ничем не отличается от городской...

К дому подъехала еще одна груженая машина. В трехкомнатную секцию на самом верхнем этаже вселяется дежурный инженер энергопоезда Алексей Васильевич Калистратов.

— Какой разговор, конечно же очень рады новоселью. Из наших работников в этом же доме получила квартиру семья Ноур. Николай Васильевич трудится у нас старшим машинистом котла и его жена Светлана тоже — машинист. Прощайте, теснота и неудобства балков!

...Статистика утверждает, что каждый день в нашей стране вселяется в новые квартиры до десяти семей. Только в нашем растущем городе за прошедший год было сдано 11 850 квадратных метров жилья. Это значит, что сотни семей стали новоселами.

Пока сдан в эксплуатацию первый крупнопанельный дом. Рядом с ним подрастает второй. Пройдет немного времени, и поднимутся ввысь новые кварталы пяти- и девятиэтажных жилых домов.

В. ПЯТЫРОВА.

В ГОСТИ К РАБОЧИМ

Недавно к рабочим на центральный товарный парк приехали гости. Преподаватель Нижневартовской средней школы № 2 Т. М. Бычкова выступила с лекцией о В. И. Ленине «Самый человечный человек». Затем самодеятельный театр миниатюр клуба «Юбилейный» показал свою новую программу «Спасибо за внимание».

Рабочие горячо благодарили своих гостей.

Н. НЕЛИДОВ,
директор клуба «Юбилейный».

Добросовестным трудом зарекомендовала себя зверовод песцовой группы Охтеурского государственного охотничьего хозяйства М. А. Березкина. Много внимания и заботы уделяет она своим питомцам. В клетках зверей всегда чистота и порядок. За добросовестный труд зверовод снискала уважение в коллективе.

На снимке: М. А. Березкина.

Хорошо встретили Новый год

Организованно прошел новогодний утренник для малышей в Ларьякском клубе. Около 150 ребятишек со своими родителями встретили этот праздник у нарядной елки. Детские игры, танцы, песни, аттракционы продолжались более двух часов.

Большое участие в организации и проведении утренника приняли работники клуба, детского сада, врач Т. Сотникова, учителя А. Белохвостова, А. Прасина, Е. Никова и другие.

Надолго запомнится ребятишкам этот чудесный праздник!

Н. ЗАЙЦЕВ.

УЧИТЬСЯ, УЧИТЬСЯ И УЧИТЬСЯ

Письма из вечерней школы

НИКОГДА НЕ ПОЗДНО

В нашей школе учится в основном работающая молодежь. Днем у всех — работа, вечером — школа. Я работаю в комбинате бытового обслуживания. Есть семья, ребенок, но все равно я нахожу время для занятий. Раньше у меня не было возможности учиться, а в этом году смогла, наконец, пойти в вечернюю школу.

Учиться надо — это доказывает сама жизнь. Много разных специалистов нужно нашей стране, особенно для освоения Севера.

Сейчас школа производит набор учащихся в группы ускоренного обучения. Это очень удобно: за полгода можно пройти программу целого класса.

У меня, как и у многих учащихся школы рабочей молодежи, есть мечта — поступить в институт. В этом году закончу одиннадцатый класс и попробую осуществить эту свою мечту.

Я считаю так: если молодой человек или девушка не имеет восьмилетнего или среднего образования, нельзя терять время, надо записываться в вечернюю школу!

М. БАКУЛИНА.

Классы ускоренного обучения

В системе вечернего образования предусматриваются классы ускоренного обучения. Пять семестров-полугодий соответствуют 5, 6, 7, 8 классам дневной школы, то есть четырехлетний срок обучения учащиеся ускоренных классов проходят за два с половиной года. Объем знаний тот же, что и в дневной школе. Программы ускоренных классов рассчитаны на то, что учащиеся-рабочие имеют большой жизненный и производственный опыт.

На практике такие классы вполне себя оправдали. В нашей школе они создаются ежегодно. Работница отделения связи Лидия Жаркова, к примеру, начала учебу с первого семестра ускоренного класса, успешно окончила второй и третий семестры, а нынче учится уже в восьмом классе.

Особенно удобным для рабочих, давно окончивших семилетнюю школу и желающих восстановить свои знания, является ускоренный пятый семестр. Он дает знания за восьмой класс и право на получение свидетельства об окончании восьмилетней школы. Многие рабочие после пяти семестров успешно учатся сейчас в старших классах.

Мы убедительно рекомендуем всем рабочим, не имеющим восьмилетнего образования, поступать в классы ускоренного обучения.

Г. БОРИСОВ,
завуч Нижневартовской школы рабочей молодежи.



Архангельская область. Северодвинское торгово-кулинарное училище готовит кадры специалистов для предприятий бытового обслуживания. Здесь занимается около пятисот человек — будущих продавцов промышленных и продовольственных товаров, а также поваров-кондитеров. Производственную практику учащиеся проходят в лучших столовых и магазинах города.

На снимке: класс программированного обучения. Преподаватель Лидия Антоновна Куликова ведет урок товароведения с учащимися отделения продавцов промышленных и продовольственных товаров.

Фото С. Губского.
Фотохроника ТАСС.

Дело это общее

Около двухсот рабочих после нелегкого трудового дня спешат в Нижневартовскую вечернюю школу. И здесь их ждет труд, не менее упорный и настойчивый, чем на стройке, промысле, на любом другом рабочем месте. Труд, пожалуй, более сложный, требующий напряжения, воли, терпения.

Коллектив Нижневартовской школы рабочей молодежи — сложившийся, прочный. Пользуются авторитетом и уважением учащихся Надежда Александровна Евстигнеева, Валентина Степановна Кияшко, Надежда Павловна Ковалева и другие. Они хорошо знают, кого учат, умеют вовремя прийти на помощь. Для них практически необходимым стало правило: учить всех, учить хорошо, уметь работать с тем составом, который есть, предъявляя как можно больше уважения к человеку, как можно больше требовательности к нему. Уроки этих учителей разнообразны по организации и формам.

...Раздается звонок, и учителя с журналами в руках идут в классы. Нередко бытует еще мнение, что учителям вечерних школ легче работать: ученики — взрослые, сознательные люди, нет проблем с дисциплиной... А так ли это? Да, за партой взрослые. Но какие разные — по возрасту, профессиям, характерам и судьбам! Самая большая трудность — пробелы в знаниях, разная степень подготовленности, неуверенность в себе, излишняя застенчивость. Человеку надо время, чтобы втянуться в нелегкий труд по добыванию знаний. И очень многое тут зависит от учителя. А чем определяются отношения ученика и учителя? Прежде всего — уважением друг к другу, неодолимой жаждой знаний одного и доброжелательностью другого. Во всех случаях необходимо, чтобы каждый ученик был готов к учебному процессу, который бы отвечал основным требованиям: непрерывности, систематичности, чтобы новые знания накапливались на прочном фундаменте старых. Иначе налицо будет клочковатость, поверхностность знаний или даже их отсутствие.

Но учителя — такие же люди, как и все. Случается, что болеют у них дети или болеют сами... Придут в школу учащиеся, а учителя нет. Да и сами учащиеся, уходя в школу, оставляют нередко не совсем здорового ребенка... Вот тут-то и начинается постепенное расхолаживание. Как необходимо администрации школы продумывать все до мелочей, чтобы ни один час учебного времени не терялся попусту.

Хронической болезнью, то затухающей, то катастрофически обостряющейся, стал отсев. Борьба с отсевом «съедает» основную массу рабочего времени педагога в ущерб его идейно-политической, методической и всякой другой подготовке. И, стало быть, — в ущерб качеству уроков. Вот почему серьезный разговор о качестве знаний можно начать только после решения проблемы номер один — проблемы сохранения контингента учащихся. К сожалению, не во всех организациях еще хорошо поставлена работа комиссий содействия вечерней школе. Партийные организации, руководители предприятий, отделы кадров СУ-13, СУ-19, СУ-18, СУ-3, СУ-9 и других плохо помогают школе в сохранении контингента учащихся и вовлечении новых.

Нижневартовская школа рабочей молодежи хорошо оснащена техническими средствами, необходимым оборудованием. Есть библиотека, которая насчитывает две тысячи экземпляров учебной, научно-популярной, художественной, общественно-политической литературы. Еженедельно проводятся политинформации, выпускаются тематические стенные газеты, осуществляется традиционное соревнование между классами, организуются лекции, интересные встречи. В первом полугодии у учащихся вечерней школы побывали с лекциями и беседами тов. Салмин — заведующий отделом пропаганды райкома КПСС, тов. Лященко — работник областного КГБ, тов. Малюгин — секретарь областного отделения общества «Знания», райвоенком тов. Сурнин, тов. Тимофеев и тов. Литвинова — секретари райкома комсомола.

Но не частыми гостями бывают здесь руководители тех организаций, чьи рабочие здесь учатся. Не знают они трудностей школы, добрых ее начинаний. А эта связь просто необходима. И не формы ради, а ради того доброго дела, которым с таким энтузиазмом занимается коллектив вечерней школы.

Н. СЕНЬКОВА.

Знания человеку необходимы

Все большее внимание в нашей стране уделяется повышению общеобразовательного уровня молодежи. Дополнительные льготы, которые даны рабочей молодежи, позволяют учиться в вечерних вузах, техникумах, школах.

В нашем поселке тоже есть вечерняя школа, но, к сожалению, учатся там далеко не все, кому это необходимо. Многие не до конца понимают, как важно повышать свои знания и необдуманно бросают учебу. А ведь как это необходимо — постоянно учиться, узнавать новое.

Учиться в нашей школе интересно. Для нас организуются лекции на международные и научно-популярные темы, и потому учащиеся всегда в курсе всех событий в нашей стране и за рубежом. Мы живем в двадцатом веке — веке кибернетики, атома, в веке освоения космоса. Стране нужны высококвалифицированные рабочие, инженеры, ученые. Мы, молодежь, не можем отставать от жизни. А чтобы повышать свои знания, нужно упорно учиться. Конечно, очень трудно работать и учиться, но сознание того, что ты сможешь принести пользу государству, став грамотным специалистом, обязывает собрать всю свою силу воли.

Неоценимую помощь в получении знаний оказывают нам наши учителя. Мне очень хочется пожелать учителям в Новом, 1970 году, хорошего здоровья и успехов в их благородном труде.

Зоя НЕВЕРОВА,
ученица 9 класса.

Пополнять копилку знаний

Я работаю фрезеровщиком в управлении механизации № 5. Каждая профессия требует повышения своей квалификации, постижения всех ее секретов и тайнств. Почувствовав, что знаний не хватает, я пошел учиться в вечернюю школу. Закончил девятый класс и сейчас занимаюсь в следующем.

Не будет открытием, если скажу, что совмещать работу на производстве и учебу в школе — трудно. Но выход все-таки есть. Есть выходные дни, да кроме того учащимся вечерней школы предоставляется дополнительно свободный день.

В школе для занятий есть все условия — светлые, удобные классы, наглядные пособия. Занимаются с нами опытные педагоги, которые толково и умело ведут уроки, доходчиво объяснят самый сложный материал.

Тем молодым парням и девушкам, которые еще не имеют законченного среднего образования, я говорю: приходите в вечернюю и заочную школы, пополняйте копилку своих знаний! Без этого в наше время все труднее стать мастером своего дела.

В. ПРИТВОРОВ,
фрезеровщик УМ-5.

МОЛОДЕЖНЫЙ ВЕЧЕР

Администрация школы рабочей молодежи и райком ВЛКСМ приглашают всех учащихся школы рабочей молодежи и юношей и девушек поселка, желающих обучаться в вечерней школе, на молодежный вечер, который состоится в клубе имени 50-летия ВЛКСМ 11 января. Начало вечера в 19 часов.

Памятка руководителю

Льготы для учащихся

◆ В течение учебного года учащихся 9—11 классов освобождать от работы на 36 рабочих дней или на соответствующее им количество рабочих часов.

◆ Обязать руководителей предприятий, строек, учреждений и организаций создать лицам, успешно обучающимся без отрыва от производства в школах рабочей и сельской молодежи, необходимые условия для совмещения работы с учебой и учитывать их успешную учебу для продвижения по работе. **(Из Постановления Совета Министров СССР от 5 ноября 1959 года № 1233).**

◆ Предоставление сокращенной рабочей недели или сокращенного рабочего дня учащимся вечерних и заочных средних школ, а также дополнительного отпуска в период выпускных экзаменов в 11 классе, продолжительностью 20 рабочих дней, с сохранением зарплаты по основному месту работы из расчета тарифной ставки или оклада, производится в соответствии с постановлением Совета Министров СССР от 5 ноября 1959 года № 1233. **(Из Положения о вечерней школе, утвержденного Советом Министров РСФСР от 20 декабря 1959 года).**

◆ Совет Министров СССР предоставил лицам, обучающимся без отрыва от производства в 8 классе вечерней школы, для сдачи выпускных экзаменов дополнительный отпуск продолжительностью 8 рабочих дней с сохранением зарплаты по основному месту работы из расчета тарифной ставки или оклада. **(Из приказа министра просвещения РСФСР от 7 августа 1962 года № 305).**

◆ Запрещается привлекать учащихся вечерних школ к сверхурочным работам.

(Из Постановления Совета Министров СССР от 23 августа 1953 года № 21—49).

Москва. На сцене филиала МХАТ Союза ССР имени М. Горького поставлен новый спектакль «Соловьиная ночь» лауреата Ленинской премии В. Ежова.

В нем рассказывается о первых послевоенных днях жизни солдат и офицеров Советской Армии в одном из немецких городов, о советском сержанте, полюбившем немецкую девушку.

Режиссер — народный артист СССР В. Я. Станицын, художник А. Л. Окунь.

На снимке: сцена из спектакля. Инга — артистка С. Коркошко, сержант Бородин — артист Н. Пеньков.

Фото В. Егорова.
Фотохроника ТАСС.



Фабрики для малых городов

ПРОЕКТИРОВАНИЕ типовых трикотажных фабрик для средних и малых городов завершили ленинградские специалисты. Одна из них рассчитана на выпуск 3,6 миллиона верхних изделий, другая — 13 миллионов бельевых изделий в год. Для каждой такой фабрики достаточна площадь в один гектар. Ее красивый внешний вид, малое потребление воды, тепла и электроэнергии позволяют возвести предприятия в жилых кварталах любого города.

— В строительстве небольших фабрик для обеспечения работой женщин заинтересованы многие области, края и республики, — сказал в беседе с корреспондентом ТАСС директор института «ГПИ-3» П. Ф. Разумов. — В стране за последнее время появились новые горнодобывающие районы, начаты разработки новых месторождений калийных солей, созданы центры тяжелого машиностроения, где преимущественно используется мужской труд. Там и возникает проблема занятости женского населения. На решение ее и направлены наши предложения, воплотившиеся уже в рабочие чертежи типовых предприятий легкой промышленности.

Фабрика верхнего трикотажа рассчитана на 1260 рабочих Она будет выпускать костюмы, жакеты, джемперы, свитеры... Половина одежды предназначена для детей. Вязальные и швейные машины позволят выпускать изделия из чистошерстяной пряжи, синтетической объемной и смешанной.

Спроектирована фабрика для производства только хлопчатобумажного белья, в том числе из полотна с начесом. В ее цехах будут работать 1640 человек.

Каждое такое предприятие состоит из двух корпусов — производственного и административно-бытового. Они соединяются между собой теплым крытым переходом. В первом этаже предлагается расположить складские помещения, вспомогательные службы, во втором и третьем — вязальное и швейное производства.

Специалисты института запроектировали для предприятий в основном отечественное оборудование. Предусмотрена автоматическая упаковка готовых изделий в полиэтиленовые пакеты. Много сделано и для создания благоприятных условий труда. Удобная мебель, рациональное расположение техники, уголки отдыха — все это, в конечном итоге, должно способствовать высокой производительности труда.

На типовые проекты уже есть заказчики. Первую фабрику бельевых изделий намечено построить в городе Кентау Казахской ССР. В поселке Большекаменск Приморского края по ленинградскому проекту будет сооружена первая фабрика верхнего трикотажа. Инженеры института приступили к более детальной разработке проектов с учетом особенностей местности, климата и площадок.

Е. ВОСКРЕСЕНСКАЯ.

НА СМОТР ЮНЫХ ТАЛАНТОВ

Пятнадцать юных нижневартовцев уехали в Сургут, где проходит окружной смотр детской художественной самодеятельности

Шестиклассник Нижневартовской восьмилетней школы Эдик Долинский подготовил к смотру песни «Родная страна» и «О веселом барабанщике», пятиклассница средней школы № 2 Ира Шевелева прочтет стихотворение «Быть таким, как Ильич», две сестренки — Света и Галя Новицкие — везут на смотр акробатический этюд.

Юные артисты надеются на успех.

Н. СОКОЛОВА.

Добрые перемены

Отрадные изменения произошли в работе Ларьякского рыбкоопа с приходом к руководству К. Д. Бутаковой, которая в первую очередь организовала ремонт всех объектов.

В магазине № 1, где всегда было холодно, теперь отремонтирована печь, оштукатурены и выкрашены стены. Преобразилась и прачечная, а пекарня не только отремонтирована, но и переоборудована. Столовую разместили в новом помещении. Там навели порядок и заходить сюда стало приятно. На кухне теперь есть печь с духовкой, можно печь пироги.

Во время ремонта хорошо потрудились завхоз рыбкоопа Геннадий Симонов, рабочие Владимир Феофанов и Геннадий Файзуллин.

ПОПОВА, ЩИТЯГИНА.

Ныряльщик из Сиракуз

ЭНЦО МАЙОРКА — один из самых знаменитых в мире итальянских спортсменов, особенно он популярен среди поклонников водных видов спорта. В Италии же его слава значительно менее громка: здесь он почти неизвестен, возможно, по той причине, что у нас не так уж много любителей этих видов спорта. Может быть, еще и потому, что Энцо застенчив и скромен. Его не сравнишь с асами профессионального велоспорта или футбола, которые своим поведением порой напоминают скорее кинозвезд, чем спортсменов. Он же всегда отличается простотой, искренностью и сердечностью. Видимо, поэтому к нему так тянутся дети, которые в нашей стране и являются самыми рьяными почитателями его таланта.

Майорка живет в Сиракузах, на острове Сицилия, там он работает и занимается любимым спортом. Энцо прожил в Сиракузах все свои 38 лет со дня рождения — 26 мая 1931 года. Там приобщился к миру спорта, начав с гребли, потом переключился на подводный спорт, увлекшись, по его собственным словам, «альпинизмом наоборот».

Его поразила жизнь подводного мира, ее своеобразие и те любопытнейшие открытия, которые можно там сделать. Вскоре глубинные погружения стали его основной страстью, и еще до того, как Энцо удалось установить свой первый мировой рекорд, на его счету был уже целый ряд великолепных результатов.

До него мировым рекордсменом был француз Жак Майоль, который 20 июня 1966 года установил рекорд глубинного погружения — 60 м 35 см, а затем, 14 января 1968 года, довел его до 70 м 40 см. Все его рекорды были установлены в водах Фринорта в Англии. Казалось, трудно добиться большего.

Но Майорке 14 августа 1969 года в Сиракузах удалось перекрыть это достижение, погрузившись на глубину 72 м. Интересно, что это произошло в присутствии самого Майоля, большого друга и почитателя Майорки. Майоль предсказал, что Майорка сможет погружаться еще глубже в том случае, если он улучшит свой стиль и откажется от маски, которую он надевает перед нырянием. Маска, по мнению француза, мешает сверхглубоким погружениям.

МНЕ УДАЛОСЬ по просьбе «Советского спорта» взять интервью у Майорки. Вот его ответы на вопросы советского читателя.

— Прежде чем погрузиться в воду, вы вдыхаете какой-либо специальный газ или просто воздух?

— Я вдыхаю лишь воздух, руководствуясь при этом точным методом, который называется гипервентиляцией: в течение восьми минут стараюсь дышать с частотою один вдох в 10 секунд.

— При погружении вы пользуетесь какими-нибудь грузилами или опускаетесь на дно без всякого балласта?

— Когда я готовлюсь установить рекорд, я надеваю 23-килограммовый пояс. На тренировках же у меня пояс, который на два килограмма тяжелее.

— Как вы погружаетесь: головой вниз или другим способом?

— Я, как правило, начинаю погружаться, как это делают водолазы, спиной вниз. А потом уже иду в глубину вниз головой.

— Как технически определяется установление мирового рекорда?

— Вы погружаетесь в воду вдоль железного троса, на котором укреплены таблички с отметками 20, 30, 40 и более метров. На глубине 40 метров таблички появляются чаще. Рекордной считается та глубина, которая отмечена на снятой вами табличке.

14 августа мне удалось снять и доставить на поверхность табличку с надписью 72 м. Я смог, правда, только задеть табличку с отметкой 73 м.

Кроме того, на соревнованиях должны присутствовать два или три спортивных комиссара, которые через перископы, установленные на разной глубине, наблюдают за тем, как проходит погружение. Во время последнего рекордного погружения в Сиракузах за правильностью прохождения дистанции следил также мой друг и главный соперник Мажоль, который первым поспешил поздравить меня.

Роберто ФРОЗИ,
итальянский журналист.
РИМ.

И ТАК БЫВАЕТ...

◆ Английский моряк, бывший боксер Рональд Паркер попал в больницу: врачи обнаружили у него язву желудка. Выход из создавшегося положения был один — операция. Когда Паркера оперировали, из его желудка извлекли... три зуба. Оказывается, тридцать лет назад Паркер пропустил на ринге сильный удар соперника и проглотил зубы. Когда после матча, кстати сказать, закончившегося победой Паркера, «пропажа» была обнаружена, он подумал, что выплюнул зубы за канаты...

Редактор В. КОРЧЕМНИН.

Тревожный сигнал

Житель д. Соснино сообщил редакции о плохой работе магазина, заведует которым тов. Беломоина: «Нет товаров первой необходимости, зато в избытке вино-водочные изделия. Беломоина часто на 2—3 дня закрывает магазин и уезжает в Нижневартовск. Для нее ничего не стоит и на час раньше закрыть магазин. Плохо работает и пекарня, население часто остается без хлеба».

Редакция попросила председателя исполкома Былинского сельсовета тов. Белова проверить факты. Вот что он сообщает:

«Ряд фактов подтвердился. Нет в продаже масла, макаронных изделий, муки первого сорта, мал запас мясных консервов, совсем не завозились свежие овощи.

Нет в продаже товаров первой необходимости — шапок, меховых рукавиц. Зато завезено 1400 ящиков вино-водочных изделий. Недостатки в работе продавца имеются, но не в такой мере, как это указывается в письме».

Сигнал тревожный. Руководству райпо необходимо срочно наладить работу Сосниновского торгового пункта.

ТЕЛЕВИДЕНИЕ

ЧЕТВЕРГ, 8 ЯНВАРЯ

19.00 Фильм «Юрий Гагарин».
19.10 Новости.
19.20 Художественный фильм «Мсье Жак и другие».
21.00 Фильм «Таланты на продажу».

ПЯТНИЦА, 9 ЯНВАРЯ

19.00 Киножурнал «Новости дня».
19.10 Наши интервью.
19.25 Художественный фильм «Мечте навстречу».
20.35 Фильм-концерт «Двадцать с гаком».

Нижневартовская районная газовая служба доводит до сведения всех жителей поселка о том, что производится регистрация газобалонных установок. Жильцы, не прошедшие регистрацию должны немедленно зарегистрировать в рангазе свои плиты. Не зарегистрированные установки из обращения будут изыматься. На жильцов, незаконно пользующимся газобаллонными установками, будет оформляться дело на административную комиссию при райисполкоме.

АДМИНИСТРАЦИЯ.

Нижневартовской спецконторе снабжения требуются грузчики, трактористы на трубоукладчик, крановщики на 20-тонный кран «Воронежец». Обращаться: 2-й участок, новая база техснаба.

АДМИНИСТРАЦИЯ.

Автобазе № 9 на постоянную работу требуются:

Механик.
Начальник колонны.
Мастер по ремонту.
Карбюраторщик.

Администрация.

Районный комитет КПСС и исполком районного Совета депутатов трудящихся выражают глубокое соболезнование семье и близким по поводу трагической гибели

ХРАМОВА АЛЕКСАНДРА АКИНДИНОВИЧА.

НАШ АДРЕС И ТЕЛЕФОНЫ: Рабочий поселок НИЖНЕВАРТОВСК, улица Пионерская, 6. ТЕЛЕФОНЫ: редактора — 0-98, зам. редактора — 0-85, промышленного отдела — 0-85 (2 звонка), ответственного секретаря и отдела писем — 0-87, типографии — 0-87 (2 звонка).

Нижневартовская типография управления по печати Тюменского облисполкома. Заказ [illegible].

Пролетарии всех стран, соединяйтесь!

ЛЕНИНСКОЕ ЗНАМЯ

ОРГАН НИЖНЕВАРТОВСКОГО РАЙОННОГО КОМИТЕТА КПСС И РАЙОННОГО СОВЕТА ДЕПУТАТОВ ТРУДЯЩИХСЯ ТЮМЕНСКОЙ ОБЛАСТИ

№ 4 (2674) Год издания 29-й | СУББОТА, 10 ЯНВАРЯ 1970 ГОДА | Цена 2 коп.

Самотлорские трассы

С каждым месяцем, с каждой неделей нарастает поток нефти, который дают Родине труженики НПУ «Мегионнефть». Вступают в эксплуатацию новые скважины на Мегионе, Самотлорском и Ватинском месторождениях. А буровые установки уходят все дальше, сверлят недра Среднего Приобья на новых площадях.

Но не только в руках промысловиков и буровиков дело большой тюменской нефти. За нее в ответе все: строители и автомобилисты, дорожники и водники. Каждый из них вкладывает свою посильную лепту в расширение нефтяной реки Самотлора и Мегиона.

Естественно, без хорошо организованной и четко налаженной работы транспортников добыча новых миллионов тонн самотлорской нефти будет значительно сдерживаться. Четко работающий транспорт — это своевременная доставка труб, цемента, механизмов, которые так необходимы тем, кто заставляет ритмично биться сердце Самотлора.

Но транспорт мертв без дорог, без обустроенных трасс. Вот почему сегодня пристальное внимание всех приковано к тем, кто строит дороги на Самотлор.

В этом году дорожные строители оказались в нелегком положении: зима выдалась мягкая, и болотистые топи не промерзли. Много усилий пришлось приложить дорожникам из ДСРУ-3, строящим лежневые трассы, и коллективу СУ-909, тянущему бетонированную дорогу на Самотлор.

К чести дорожников из ДСРУ-3 следует сказать, что работают они с полной отдачей сил, работают на совесть. К 1 января 1970 года годовой план был выполнен на 131,2 процента, а производительность труда опережала плановую на шесть процентов.

Все дальше к кустам Самотлора уходит тракторный путь, растут метры дорог между кустами. Полным ходом сооружаются зимники и лежневки на Ватинском месторождении. Выполнен большой объем работ. Вот только две цифры: шоферские бригады перевезли более ста восьмидесяти тысяч кубометров грунта, уложено 128 тысяч квадратных метров лежневых дорог!

Но главное богатство коллектива ДСРУ-3 — это, конечно, люди. Работают на трассах квалифицированные рабочие: электросварщики, вальщики леса, бульдозеристы. С большим уважением говорят о бригаде электросварщиков И. Бушуева. Для них стало законом выполнение норм на 150—160 процентов. Добрая слава идет и о шоферах из бригады Г. Зайнуллина.

Все они отлично понимают, что от успеха их работы, от того, сумеют ли они своевременно построить лежневые дороги и площадки под буровые установки на кустах, в конечном счете зависит весенне-летняя и осенняя работа буровиков и промысловиков.

Эти последние зимние месяцы напряжены трудом и для строителей СУ-909. Сейчас ведется отсыпка земляного полотна, осушка болот на 8—10 и 12—14 километрах.

Прорабские участки № 4 (ст. прораб В. Ковтунян) и № 1 (ст. прораб А. Стоповой) делают все возможное для скорейшего завершения работ, для того, чтобы сейчас, зимой, подготовить максимальный фронт работ на лето.

Трассы на Самотлор должны жить не только как зимники, но и летом. Слово тут за дорожниками.

Беседы проходят интересно

С большим интересом рабочие и служащие предприятий Нижневартовска продолжают знакомиться с Тезисами ЦК КПСС «К 100-летию со дня рождения Владимира Ильича Ленина».

В коллективе АТК беседы с инженерно-техническими работниками проводит М. Генеральская, а в тракторном гараже — политинформаторы В. Ефремов и В. Соснин.

По утрам, до начала работы, в красном уголке цеха пароводоснабжения НПУ собираются люди, чтобы послушать беседы, которые проводит политинформатор старший мастер В. Зверев.

Хорошо, интересно проходит знакомство с материалами Тезисов и на участках Мегионской конторы бурения.

В. ВАСИЛЬЕВА.

Год — юбилейный, месяц — первый

В хорошем ритме

В хорошем трудовом ритме начали 1970 год строительные бригады из СУ-13. Первоочередная задача — это подготовка к сдаче в эксплуатацию промышленных объектов. В течение квартала должны вступить в строй действующих новый кислородный цех, цех железобетонных конструкций, промбаза геофизиков. Сейчас на возведении и монтаже этих объектов работают три бригады второго участка. Руководят бригадами опытные мастера И. Бондарь, Б. Козловский и В. Трутнев. Но этих сил явно мало. В ближайшие дни сюда придут еще две строительные бригады.

А. ИВАНОВ.

Поступь семидесятого

Около тысячи тонн сверхпланового топлива дали за 8 дней января добытчики нефтепромысла № 2 НПУ «Мегионнефть». Ленинскую трудовую вахту четко несут ударники коммунистического труда операторы И. Филь, Я. Мартын, И. Башкин, Г. Перминов.

А если нужно, то промысловики превращаются и в строителей. К концу месяца должна быть сдана в эксплуатацию новая скважина № 34. Сейчас здесь ведутся работы по сооружению выкидных линий. Электросварщику И. Лыкову активно помогают операторы И. Башкин и В. Рудольф.

А. ЗАХАРОВ.

У дорожников

У дорожников напряженные дни. Коллектив ДСРУ-3 трудится по-ударному. Бригада В. Мединцева в декабре давала 45—48 метров лежневки. Такой темп сохраняется и в эти дни.



Далеко в тайге ведет промысел «мягкого золота» охотник Корликовского отделения Нижневартовского кооперативного промхоза Тимофей Хохлянкин. Шнурки добытых им зверей всегда отличаются высоким качеством обработки.

НА СНИМКЕ: Т. Хохлянкин готовится к выезду на промысел.

Фото В. БОКСА.

Надои растут

Подведены итоги социалистического соревнования доярок совхоза «Мегионский» за истекший год.

Лучших результатов добилась М. Яншина, получившая от каждой коровы по 2018 килограммов молока, что выше взятых обязательств.

Неплохо потрудились и животноводы Л. Ведерникова, надоившая по 1925 килограммов на корову, коммунист Н. Островская, добившаяся надоя по 1909 килограммов.

Сейчас в совхозе «Мегионский» в среднем ежедневно получают по 5,7 литра молока от коровы.

М. ПОЛЕЩУК,
и. о. директора совхоза «Мегионский».

На тысячу жителей — 1687 экземпляров

Подписная кампания — дело большой политической важности. В ее проведении участвовала армия общественных распространителей печати, секретари партийных и комсомольских организаций всех предприятий и организаций района. Пришла пора подвести итоги.

В связи с приближающимся столетним юбилеем В. И. Ленина заметно увеличился интерес трудящихся к периодической печати, особенно к партийным изданиям. Об этом говорят такие цифры: **на 1 января 1970 года выписано 38130 экземпляров газет и журналов — то есть 1687 экземпляров на каждую тысячу жителей района.** Это больше, чем в минувшем году, на 324 экземпляра. Нынче труженики нашего района будут получать 826 экземпляров партийных журналов, 832 экземпляра газеты «Правда» и т.д. Вырос тираж районной газеты «Ленинское знамя»: 3530 экземпляров вместо 2683 в прошлом году.

Лучших общественных распространителей — А. Зиманова из конторы бурения, Г. Гаревских из треста «Мегионгазстрой» и Н. Маслову из Нижневартовской средней школы № 2 — окружное агентство «Союзпечать» премировало подпиской на трехтомное собрание сочинений Сергея Есенина.

Редакция «Ленинского Знамени» также премировала активных распространителей своей газеты. А. Боровковой из СУ-909, Е. Митиной из поликлиники № 2, А. Пышкевич из СМУ-5, Г. Трофимовой из УМ-5, Т. Баранниковой с нефтепромысла № 1 оформлена годовая подписка на журнал «Модели сезона». Р. Ибрагимова из орса НПУ, А. Генеральская из АТК, О. Литвакова из НПУ, Н. Андреева из конторы геофизиков, А. Зуброва из СУ-13 станут получать роман-газету, а О. Лойко из СМУ-5, А. Вергунова из рыбозавода, В. Ефременко из СУ-13 и другие — журнал «Юность».

Р. БАТАЛИНА,
начальник агентства «Союзпечать».



● Слово партии— в массы

ХАРЬКОВ. На предприятиях и в колхозах области проходят беседы, посвященные Тезисам ЦК КПСС «К 100-летию со дня рождения Владимира Ильича Ленина». С лекциями и докладами выступают руководящие работники, ученые, лекторы общества «Знание».

На днях состоялась встреча с пропагандистами и политинформаторами Киевского района города, на которой выступил первый секретарь Харьковского обкома КП Украины Г. Ващенко. В ней приняло участие свыше тысячи человек, которые несут слово партии в массы.

● Языком плаката

ПСКОВ. Около года продолжался смотр наглядной агитации в районах Псковской области. Сначала он проводился на предприятиях и стройках, в колхозах и совхозах. Потом были открыты выставки в городах и районных центрах. А сейчас такая выставка открылась в Пскове.

Привлекают внимание экспонаты Ловнянского, Невельского, Великолукского, Пыталовского и Печорского районов. В экспонатах Пскова и Великих Лук всесторонне отражена борьба трудящихся за выполнение обязательств, принятых в честь столетия со дня рождения Владимира Ильича Ленина.

● Отправились поезда

СВЕРДЛОВСК. Отправил заказчикам свою первую в новом году продукцию завод «Уралэлектротяжмаш». Это масляные выключатели мощностью 110 киловольт, силовые трансформаторы, около тысячи стиральных машин. Ушел состав с узлами мощных электрических машин, которыми будет оборудован канал Иртыш—Караганда.

Право выпустить за пределы предприятия первую продукцию получили лучшие бригады цеха готовых изделий, возглавляемые К. Токминым, М. Спиридоновым, И. Золотаревым.

Коллектив «Уралэлектротяжмаша» обсуждает свои обязательства на 1970 год. Намечается поднять производительность труда, улучшить качество продукции, сократить управленческие расходы.

БЕЛОРУССКАЯ ССР. Могилевский завод «Электродвигатель» — одно из передовых предприятий города. За успешную работу в III квартале 1969 года ему присуждено переходящее Красное знамя Министерства электротехнической промышленности и ЦК профсоюза. Выпускаемые заводом электродвигатели широко применяются в станкостроении и сельском хозяйстве. Среди них новые двигатели Д-100, по своим качествам не уступающие лучшим мировым образцам.

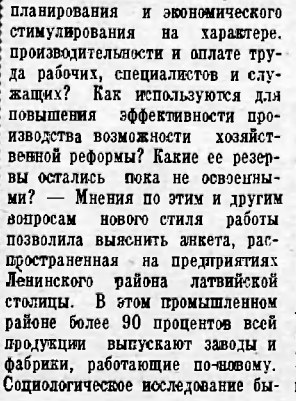

На снимке: на складе готовой продукции мастер С. П. Ржеутский и кладовщица Р. С. Качан готовят к отправке электродвигатели Д-100.

Фото М. Минковича.

Фотохроника ТАСС.

Экономическая реформа в действии

ПЕРВЫЕ ИТОГИ

Выполняя постановление второго пленума Нижневартовского райкома КПСС, парткомом НПУ «Мегионнефть» были приняты меры для усиления работы по подготовке к переходу на новую систему планирования и экономического стимулирования. Улучшился подбор, расстановка, воспитание и учеба кадров, конкретнее стало социалистическое соревнование. Движением за коммунистический труд охвачено более 600 человек — каждый второй работающий в НПУ борется за высокое звание.

Государственный план по добыче нефти выполнен 13 ноября минувшего года, дополнительно отправлено перерабатывающим заводам 895 тысяч тонн жидкого топлива. Предприятие работает рентабельно. Сверхплановая прибыль за 11 месяцев составила 3 793 тысячи рублей, производительность труда — 119,2 процента, себестоимость одной тонны нефти снижена на семь процентов.

В целях успешной подготовки НПУ «Мегионнефть» к переходу на новую систему планирования и экономического стимулирования была создана центральная комиссия во главе с начальником управления Р. И. Кузоваткиным. Она разработала мероприятия, осуществление которых позволит повысить эффективность использования основных фондов, снизить затраты на добычу нефти и добиться дальнейшего роста производительности труда.

Наибольшее внимание уделено вопросу эффективного использования основных фондов. В течение двух последних лет было передано сторонним организациям с баланса управления основных фондов на сумму 2256 тысяч рублей и списано за счет уменьшения уставного фонда 2535 тысяч. Это позволит при переходе на новую систему увеличить балансовую прибыль на 474 тысячи рублей.

В 1966 году фондоотдача, как основной показатель, составляла всего 48 копеек. В 1967 году она снизилась до 36 копеек, а в 1968 — до 33 копеек. Это обусловливалось отсутствием магистрального коллектора. С его вводом в строй и выходом на круглосуточную эксплуатацию фондоотдача в 1969 году должна составить, по предварительным подсчетам, около 70 копеек.

Росту эффективности использования основных фондов способствовало также проведение общественных смотров-конкурсов по выявлению излишнего, морально устаревшего и износившегося оборудования. В настоящее время в НПУ «Мегионнефть» продолжается изыскание резервов снижения себестоимости добычи нефти и, в частности, затрат на транспорт. За два предыдущих года экономия по автотранспорту составила 217 тысяч рублей, за девять месяцев 1969 года — 60 тысяч.

Экономический анализ работы бригад цеха капитального ремонта скважин позволил выявить ряд серьезных недостатков в составлении сметной документации, в использовании баланса календарного времени, и как следствие этого, в вопросах правильного отражения стоимости работ и премирования. В связи с этим экономическая служба НПУ «Мегионнефть» разработала «Временное положение» по составлению сметной документации, учету и отчетности. Это позволило в определенной мере унифицировать решение многих вопросов, связанных с проведением капитальных ремонтов скважин.



Совершенствование внутрицехового хозрасчета является важнейшим условием эффективности новой системы. А существующий ныне хозяйственный расчет на промыслах и в цехах во многом предопределен организационной структурой нефтепромыслового управления и теми типовыми положениями, которые разработаны вышестоящими организациями.

Схема хозрасчета по существу типична для всех цехов как по перечню доводимых показателей, так и по условиям премирования. Основными показателями являются: добыча нефти (для промыслов), объем услуг и выработка в натуральном выражении по продукции (для цехов и участков), общая себестоимость или единицы продукции, выработка на одного работника и фонд заработной платы.

Пока такой круг доводимых показателей отвечает требованиям хозяйственного расчета на данном этапе. Но при новой системе мы считаем, что наиболее рациональной схемой хозрасчета должно быть премирование всех цехов по показателям нефтеуправления при обязательном выполнении своих показателей (смета затрат, выработка и фонд заработной платы).

Согласно разработанным мероприятиям по экономической работе на 1969 год в НПУ «Мегионнефть» с первого июля был осуществлен ежедневный учет себестоимости на нефтепромыслах, Самотлорском участке и в цехе капитального ремонта скважин. Он осуществлялся через диспетчерскую службу НПУ, где систематизировались ежедневные данные о расходе материалов и затраты на услуги автотракторного и водного транспорта.

В целях повышения общего уровня экономической работы на нефтепромыслах, участках и в цехах было создано общественное бюро экономического анализа, в котором работают четыре группы по вопросам эффективного использования основных фондов, снижения себестоимости, более правильного и рационального использования трудовых ресурсов.

Также были проведены по шестичасовой программе занятия на экономические темы с инженерно-техническими работниками и служащими аппарата управления и цехов. Вопросы перехода на новую систему дважды обсуждались на общих партийных собраниях. Были организованы выступления экономистов по телевидению. Во всех цехах, на участках и нефтепромыслах были проведены лекции и беседы по переходу на новую систему планирования и экономического стимулирования.

В настоящее время произведены расчеты по новой системе, и управление с первых дней юбилейного года перешло на новые рельсы хозяйствования. Проводятся собрания в цехах и на участках и, готовится совещание партийно-хозяйственного актива, где будут обсуждаться задачи партийной, профсоюзной и комсомольской организаций нефтеуправления в связи с переходом предприятия на новую систему планирования и экономического стимулирования.

В. ВАНИН,
секретарь парткома НПУ «Мегионнефть».
Ю. ЛЕВИН,
начальник планового отдела.



Свердловская область. В нынешнем году совхоз «Красноуфимский» собрал самый высокий урожай зерна в Красноуфимском районе — по 26 центнеров с гектара. Особенно хорошо уродилась пшеница сорта «стрела», выведенная учеными Красноуфимской селекционной станции.

Большая заслуга в повышении урожайности принадлежит совхозным агрономам-семеноводам. Они подбирают такие сорта зерновых, которые наиболее подходят для местных условий. Сейчас они уже полным ходом развернули подготовку к весеннему севу.

На снимке: совхозный агроном-семеновод А. Худяков проводит контрольные взвешивания и обмер пшеницы, выращенной на полях совхоза.

Фото А. Грахова.

Фотохроника ТАСС.

СОВЕТ молодых

Состоялось районное комсомольское собрание молодых учителей, на котором шел серьезный разговор о достойной встрече 100-летия со дня рождения В. И. Ленина.

О задачах учительской комсомольской организации в связи с предстоящим юбилеем вождя говорила секретарь райкома ВЛКСМ Раиса Литвинова. В разговоре приняли участие секретари комитета ВЛКСМ средней школы № 2 А. Д. Тимофеева, учительница Мегионской средней школы В. Д. Стрелкова, секретарь комсомольской организации средней школы № 1 Н. Т. Лопаткина и другие.

Для того, чтобы оказывать постоянную помощь молодым, решили создать Совет молодых учителей, в состав которого вошли Л. Г. Судьина, Г. В. Жаркова, А. С. Утешева, Л. А. Исаева и В. М. Казакова.

В. ЛЕДНЕВА.

Ваше мнение о реформе?

Небольшой опыт социологического исследования

Как сказались новые условия планирования и экономического стимулирования на характере, производительности и оплате труда рабочих, специалистов и служащих? Как используются для повышения эффективности производства возможности хозяйственной реформы? Какие ее резервы остались пока не освоенными? — Мнения по этим и другим вопросам нового стиля работы позволила выяснить анкета, распространенная на предприятиях Ленинского района латвийской столицы. В этом промышленном районе более 90 процентов всей продукции выпускают заводы и фабрики, работающие по-новому. Социологическое исследование было проведено по инициативе технико-экономического совета райкома партии при содействии Института экономики Академии наук республики.

Более половины опрошенных ответили, что хозяйственная реформа способствовала повышению производительности их труда, сделала ритм производства ровным в течение всех декад месяца. Из всех форм оплат труда преимущественное положение на предприятиях района заняла сдельщина, как наиболее полно учитывающая количество и качество труда каждого.

Проведенные исследования определили и круг вопросов, которые ждут решения. Например, улучшение условий труда на рабочем месте, обеспеченность материалами. Кстати, недостатки снабжения были выдвинуты в качестве основной причины, порождающей брак. Обнаружились просчеты и в самой системе премирования. Она слабо еще поощряет рост профессионального мастерства рабочих, слабо стимулирует борьбу за повышение качества продукции.

Результаты опроса обобщены по каждому предприятию. Анкета мнений о реформе подсказала, где искать новые резервы, наметила пути дальнейшего совершенствования системы экономического стимулирования.

В. ПОЛЯНСКИЙ,
(корр. ТАСС).

Рига.

Растить строителей коммунизма

— Этот учебный год начался в обстановке трудового энтузиазма всех советских людей, вызванного подготовкой к достойной встрече 100-летия со дня рождения В. И. Ленина, — сказал в своем докладе «Об итогах первого полугодия и задачах учительства в связи с подготовкой к столетию со дня рождения В. И. Ленина» заведующий районным отделом народного образования **А. П. Кауртаев** на состоявшемся недавно районном совещании учителей.

Минувшее учебное полугодие характеризуется напряженным трудом учителей района над освоением новых программ, над решением сложных и ответственных задач, продиктованных школе постановлениями партии и правительства. Школа должна давать учащимся не просто сумму, а систему знаний, развивать у них умственную активность, способность самостоятельно мыслить. Переход на новые программы по литературе, введение новых программ по биологии, географии, химии и физике способствовал некоторому повышению уровня теоретической подготовки учащихся.

Более пристальным было внимание к обучению в начальной школе. Проверка работы учителей первых классов показывает, что новая программа способствует лучшему развитию учащихся, она своевременна и необходима, но вместе с тем она трудна. Поэтому руководителям школ необходимо помочь учителям начальных классов создать им наиболее благоприятные условия для работы.

Далее заведующий районо отметил тот факт, что уровень преподавания мировоззренческих дисциплин — истории, обществоведения, естествознания — в ряде школ невысок, что знания учащихся недостаточно глубоки. Об этом же говорят и результаты сочинений, проведенные в старших классах по темам обзоно.

Третья учебная четверть является решающей. От ее результатов зависит успех всего учебного года. Вот почему сейчас необходимо в каждой школе глубоко осмыслить итоги первого полугодия, подчеркнул А. П. Кауртаев, вскрыть причины успехов и неудач, найти пути преодоления недостатков. Опыт школ района показывает, что необходимо научно подходить к организации своего труда, то есть внедрять проверенные и изученные передовые методы обучения и воспитания.

Мысль о научной организации труда в школе углубил и хорошо раскрыл на примерах своей школы выступивший в прениях по докладу заведующего районо завуч Нижневартовской восьмилетней школы **А. Т. Резуненко.**

Что значит научно организовать труд учителя? Прежде всего — правильно расставить силы, с учетом способностей и особенностей каждого, не лишая его индивидуального почерка, правильно спланировать работу каждого звена...

Эта же мысль проходит и в выступлении Заслуженной учительницы школы РСФСР **В. М. Винокуровой.** Говоря о требованиях, которые предъявляются к уроку на современном этапе, она подчеркнула, что прежде всего в каждом школьном коллективе должна быть дружная творческая атмосфера. Только при этом условии могут в полной мере проявиться способности учителя.

— В настоящее время вся наша страна несет юбилейную ленинскую вахту. Нам, учителям, надо особенно хорошо трудиться, — сказал в своем выступлении директор Нижневартовской средней школы № 2 **Ю. П. Артамонов.**

Наша школа построила всю работу под девизом «С именем Ленина учимся, трудимся и живем». Немало сделано для оформления школьного здания и ленинской комнаты, которая стала центром воспитательной работы. Остается сто дней до Ленинского юбилея. Комсомольцы школы приняли обязательство объявить вахту «100 ударных дней» и обратились ко всем комсомольцам района с призывом поддержать ее.

Директор Ларьякской средней школы **В. И. Поньинин** говорил в своем выступлении о переводе в новом 1970—1971 учебном году учащихся четвертых классов на новые программы. Теперь четвертые классы станут не завершающими начальную школу, а первым звеном среднего образования. Актуальной задачей становится применение в практике такой методики обучения, которая обеспечила бы благоприятные условия для успешной реализации новых программ. Огромную роль в выполнении этой задачи призвана сыграть творческая работа учителей.

Коллектив учителей готовится к переводу всех учащихся четвертых классов из поселков Охтеурье, Большой Ларьяк, Корлики, Сосновый Бор, Чехломей на предметное обучение в Ларьякскую среднюю школу. В связи с этим необходимо уже сейчас решить ряд проблем: подготовить здание интерната, провести центральное отопление, решить вопрос снабжения школы электроэнергией и т.д. Серьезная работа предстоит и по подбору и подготовке преметников из числа учителей начальных классов, что необходимо уже сейчас.

Вопросу идейно-политического воспитания учащихся посвятил свое выступление завуч Мегионской средней школы **Н. Н. Даньшин.** Учителям больше следует думать о тех учащихся, которые слабо поддаются идейно-политическому воздействию, уметь на каждого педагогически запущенного ученика воздействовать по-особому. Не секрет — у нас есть еще учителя, которые во всем стараются обвинить только ученика...

Завуч Нижневартовской средней школы № 1 **Н. С. Бнятова** рассказала о том, как школьники приобщаются к знакомству с Ленинским наследием. Работа эта ведется в двух основных направлениях: первое — изучение биографии В. И. Ленина, его произведений, героических, революционных и боевых традиций советского народа и на этой основе — идейно-политическое и нравственное просвещение учащихся; второе — организация общественно-политической и трудовой деятельности школьников по выполнению заветов Ленина.

Все выступления учителей были выслушаны участниками совещания с огромным вниманием.

Вступая в юбилейный, 1970-й год, знаменательный торжеством великих ленинских идей во всех областях социалистического строительства, учительство района взяло на себя обязательство особой значимости — воспитывать в своих школах активных строителей коммунизма.

Н. СЕНЬКОВА.



Горный Алтай. Чабанские стоянки на склонах Алтайских гор, что орлиные гнезда. Многокилометровые тропы тянутся между ними от селения и селению. Нелегко преодолевать медицинским работникам горный путь, чтобы вовремя оказать нуждающимся помощь.

До 1917 года население, жившее на территории нынешней Горно-Алтайской автономной области, обслуживали всего два врача, а сегодня на страже здоровья скотоводов — 29 больниц и 200 акушерско-фельдшерских пунктов. Ряды национальных медицинских кадров с каждым годом увеличиваются. И в этом большая заслуга Горноалтайского медицинского училища. 30 лет назад из его стен вышли первые специалисты — 20 дипломированных медицинских сестер и акушеров, а сегодня ежегодный выпуск учебного заведения превышает 200 человек.

На снимке: занятия в одной из аудиторий Горноалтайского медицинского училища.

Фото Е. Логвинова. Фотохроника ТАСС.

НАМ ПИШУТ

Изучают материалы сессии

С большим интересом знакомятся с материалами седьмой сессии Верховного Совета СССР рабочие и служащие Мегионской конторы бурения. Очередную беседу провел инженер ПТО предприятия комсомолец Александр Кучеренко.

Е. ПОПОВА, инструктор райкома КПСС.

В ногу со временем

Еще у многих рабочих Нижневартовска нет восьмилетнего образования. У всех разные на этот счет причины, разные судьбы. Правда, говорят, что учиться никогда не поздно. Это верно. Но нелегко учиться, когда работаешь, есть семья, дети. Сама жизнь заставляет нас учиться, иначе отстанешь.

А учиться всегда интересно, это своего рода спорт, только умственный. Когда занимаешься, невольно чувствуешь себя моложе, свободнее работает мысль, легче шагаешь в ногу со временем.

Хочется обратиться ко всем, кто не получил среднего образования в свое время: подумайте и идите учиться к нам в вечернюю школу.

Н. ФЕДЯЕВ, ученик 8 класса.

◆ ◆ ◆

А вы увлекаетесь теннисом?

Статья А. Захарова «Любители шахмат, давайте встретимся» заставила меня задуматься. Но я хочу поговорить о другом виде спорта — о настольном теннисе. Поистине популярная игра забыта в нашем поселке с 20-тысячным населением, в поселке, который готовится стать ГОРОДОМ!

А ведь теннис полезен каждому, это спорт нестареющих! Девушка, юноша, женщина, мужчина, люди средних и пожилых возрастов, попробуйте взять в руки ракетку, и вы сможете убедиться, какая сила таится в ваших руках.

Да, спорт нужен всем, и жаль, что мало ему уделяется внимания. Особенно обидно, что команда Нижневартовска в областных соревнованиях по настольному теннису заняла последнее место.

Мы все очень любим волейбол, баскетбол. А чем же хуже теннис?

Между тем в районе не проведено ни одной встречи любителей этого вида спорта. При желании районный комитет по физкультуре и спорту найдет и помещение и все необходимое для того, чтобы «настольный» пришел в наш поселок.

В. ГАВРУШЕНКО, старший оператор ЦТП.

Для наших детей

Интересно прошел новогодний утренник в детском саду № 2 Мегионской нефтеразведочной экспедиции.

Большую радость принесли детям Дед Мороз, Снегурочка, нарядная елка, красочное оформление зала. В этом большая заслуга коллектива детсада под руководством заведующей Л. Урюпиной.

Родители: **Коробейникова, Митрофанова.**

ХОТЯ ПИСЬМО И НЕ ОПУБЛИКОВАНО

Группа товарищей из Мегиона сообщила редакции о том, что в детском саду № 3 систематически устраиваются вечера для взрослых с пьянкой.

По просьбе редакции проверкой фактов занялся партком НПУ «Мегионнефть». Была назначена комиссия в составе тов. Ханнанова, заместителя начальника НПУ, и тов. Новиковой, инспектора по детским садам.

В результате проверки установлено: факты, указанные в письме, подтвердились. Заведующей детсадом тов. Соколовой объявлен выговор. Приказом по НПУ предупреждены все заведующие детсадов о недопустимости проведения в детских учреждениях вечеров.

О ЛЮДЯХ ХОРОШИХ

С них берут пример

Каждый из нас почти ежедневно заходит в магазин. И особенно приятно, если за прилавком — вежливый продавец, если он поможет выбрать товар по душе, приобрести нужную вещь.

...Рабочий стаж Татьяны Ивановны Жилиной, продавца Ларьякского сельмага, исчисляется двумя десятками лет. За это время в ее трудовой книжке записано 11 благодарностей. Семь раз Жилина была награждена ценными подарками, Почетными грамотами райрыболовпотребсоюза. Отличает Татьяну Ивановну дисциплинированность, умение обращаться с покупателями, глубокое знание своего дела, накопленное годами. Все это и позволяет Жилиной выполнять и перевыполнять план. Татьяна Ивановна — ударник коммунистического труда. За четырнадцать лет она продала различных товаров на сумму свыше 1.600.000 рублей.

Бок о бок с Татьяной Ивановной, в отделе галантереи и парфюмерии, трудится тоже ударник коммунистического труда Софья Алексеевна Куликова. Она добросовестна, внимательна к людям и тоже пользуется большим уважением односельчан.

Двенадцатый год трудится в отдаленном хантыйском селении Елена Васильевна Гришаева. Молодые продавцы Евдокия Петровна Попова, Антонина Ивановна Еремина, Людмила Николаевна Тычинская и Лидия Алексеевна Загвоздина учатся и берут пример со своих старших подруг.

В. НИКОВ, инструктор Ларьякского торгового предприятия райпо.

Серийный выпуск нового транзисторного радиоприемника второго класса «Океан» начат на Минском радиозаводе. При испытаниях аппарат показал высокое качество приема, надежность в работе, экономичность. «Океан» имеет восемь диапазонов, включая ультракоротние волны. Приемник снабжен двумя антеннами: внутренней и внешней, стрелочным индикатором настройки.

Сто тысяч таких приемников выпустит завод в 1970 году.

На снимке: в сборочном цехе мастер Л. Е. Елецких и регулировщик А. Г. Жук проверяют новые приемники «Океан».

Фото М. Минковича. Фотохроника ТАСС.



ЯРОСЛАВСКИЕ РЕБЯТА

Популярности этим певцам не занимать. Едва в эфире услышишь знакомый волжский выговор «ярославских ребят», появляется желание увеличить громкость радиоприемника. А если они выступают в концерте, их долго не отпускают со сцены. Всем нравятся остроумные, веселые частушки певцов.

Вот они выходят на сцену — три бравых парня, щеголеватых, задорных. Под распахнутыми пиджаками — русские рубашки-косоворотки. По-озорному вздернуты картузы. Коренастый, широколицый, что стоит в середине, растягивает гармонь-двухрядку. Его партнеры лихо ударяют по струнам балалайки. И зазвучали частушки — о родном крае, о Волге широкой, о нивах богатых, об ударных стройках пятилетки, о людях труда. И, конечно, о древнем Ярославле — городе, в котором они живут и трудятся, который они любят.

Пусть трассы бесконечные,
Пусть дуют ветры встречные,
Шоферам эти трудности
помогут одолеть
Моторы безупречные,
покрышки долговечные.
Не зря же нынче славится
С секирою медведь.

Медведь с секирой — герб Ярославля. Этот город дает стране множество видов ценной продукции, в том числе моторы и шины.

Ансамбль частушечников был организован А. Вихревым в клубе Ярославского шинного завода еще в 1957 году. Тогда в него входили и юноши, и девушки. Позже Вихрев на время уехал в Кемеровскую область, где познакомился с двумя сибиряками, участниками художественной самодеятельности, с двумя Юриями — Балашовым и Епифановым. Трое влюбленных в эстрадное искусство молодых людей стали выступать на заводах, стройках, в селах. Возвращаясь в родные края, Вихрев уговорил своих друзей-сибиряков поехать с ним в Ярославль. Все трое вошли в коллектив художественной самодеятельности клуба «Гигант». Сначала ансамбль назывался «Откровенные ребята». В его репертуаре было более 15 циклов частушек. Нередко «откровенные ребята» составляли их, что называется, на ходу, прямо на сцене.

За последние годы в ансамбле произошли изменения. Музыкальный руководитель А. Вихрев стал преподавателем по классу баяна Ярославского культпросветучилища и поступил в Московский институт культуры. А его место в трио занял Владимир Комаров.

Орбита гастролей «ярославских ребят» — вся наша страна. Сейчас они заканчивают двухмесячные гастроли по Дальнему Востоку и Сибири. И где бы ни выступал этот популярный коллектив, всюду ему сопутствует успех.

И. КУДРЯШОВ.
(Корр. ТАСС).

Ярославль.

Подземный этаж Москвы

На многие десятки километров раскинула свои кварталы Москва. По занимаемой территории — около 88 тысяч гектаров — наша столица является крупнейшим городом мира. Каждый год на карте Москвы появляются новые жилые массивы, транспортные артерии, парки. Город не только расширяется, но и, как говорят архитекторы, растет ввысь. Это видит каждый. Но немногие знают, что одновременно расширяется и другой город — подземный. Под асфальтовым покрытием улиц и площадей есть свои магистрали, тротуары и перекрестки.

Если вытянуть в одну линию все московские наземные проезды, их длина составит свыше двух тысяч семисот километров. Длина подземных улиц меньше, но тоже достаточно велика. Чтобы пройти их из конца в конец, пешеходу потребуется почти месяц. Давайте познакомимся хотя бы с одной из таких магистралей.

Массивная стальная дверь. Ступени. Сухой подогретый воздух ударяет в лицо. Вот она, подземная улица города, — Бородинский коллектор. И хотя на дворе зимний мороз и столбик в термометре сжался где-то на отметке минус пятнадцать, здесь всегда тепло—в коллекторе поддерживается постоянная температура и влажность. Влево и вправо тянется железобетонная галерея. Она настолько широка, что по ней можно проехать на автомобиле. Под потолком — ряды электрических фонарей. Вдоль стен — толстые трубы в асбестовой защитной «рубашке», электрические и телефонные кабели. В коллектор упрятаны не только трубы водоснабжения, теплоцентрали, телефонная и электрическая сеть. Здесь находятся насосные станции, вентиляционные установки, множество контрольных приборов.

Как и все московские улицы, подземные тоже благоустроены и хорошо освещены. Но в отличие от наземных они тихи и почти безлюдны. Можно идти часами и не встретишь ни души — работой многих подземных установок управляют автоматы.

...В центральной диспетчерской на большом световом табло рядом с цифрой «15» вдруг замигала красная лампочка. Старший диспетчер немедленно включил селекторную связь:

— На 14 пикете остановился насос. Бригаде ремонтников выйти на место повреждения!

Когда насос вновь заработал, начальник участка Д. М. Михайлов пояснил:

— Система автоматической сигнализации — новинка в нашем деле. Сконструировали ее мы сами. Наш участок — 23 километра подземных магистралей — обслуживают всего семь человек. И это благодаря внедрению автоматики и дистанционного управления. Не выходя из диспетчерской, мы теперь можем следить за работой основных механизмов. Сейчас коллектив работает над установкой в диспетчерских телевизионных камер. Они еще более облегчат работу эксплуатационников.

Немало интересного можно рассказать о подземных «улицах» Москвы. Их много. Только коллекторы, если их вытянуть в одну линию, протянутся на сотни километров. Да еще десятки подземных рек, заключенных в железобетонные трубы, тысячи километров водостоков. Одних смотровых колодцев, которыми нижний этаж города связан с поверхностью, — свыше тридцати тысяч. За всем этим сложным хозяйством ежедневно и ежечасно наблюдают люди. И если у открытого люка вы встретите рабочих в брезентовых куртках, знайте— это хозяева и труженики подземной Москвы.

В. СЕРОВ.
(Корр. ТАСС).

Музыкальный подарок

подготовили самодеятельные артисты Нижневартовской средней школы № 1 для жителей поселка Мегион. С большой и интересной программой концерта члены агитбригады выступили в совхозном клубе.

Особенно тепло встречали зрители солистов Ольгу Стародубову, Валентину Западнову и Людмилу Егорову. На «бис» принимались песни советских композиторов в исполнении эстрадного квинтета «Коденса».

Мегионцы поблагодарили школьников за приятные минуты отдыха и попросили приезжать почаще.

А. ПАНАСЕНКО,
художественный руководитель агитбригады.

В Тюмень—за техникой

вылетели лучшие водители АТК Ленар Мухамедшин, Иван Тарахкало, Юрий Демин, Николай Юрков, Александр Разумеев и другие.

Ожидается поступление пятнадцати новых единиц техники.

И. МЕЛЬНИКОВ,
начальник эксплуатации АТК.



Ежегодно 170 тысяч пар спортивно-беговых и горных лыж для взрослых, подростков и детей выпускает Львовская экспериментальная лыжная фабрика.

Хороший подарок сделала фабрика любителям горнолыжного спорта. Здесь выпускаются лыжи «Слалом» из стеклопластика. Они отличаются прочностью и обеспечивают высокую скорость при спуске.

На снимке: упаковщица комсомолка Люба Стасюк готовит к отправке стеклопластиковые лыжи «Слалом».

Фото Ю. Шаповала.
Фотохроника ТАСС.

ТЕЛЕВИДЕНИЕ

СУББОТА, 10 ЯНВАРЯ

19.00 Кукольный фильм для детей «Танцуют куклы».
19.10 Передача «Сказка за сказкой».
19.20 Фильм «Рисунки без подписей».
19.30 Передача «О тех, кто работает и учится».
19.40 Художественный фильм «Два года над пропастью».
21.20 Муз. фильм «Поющие гитары».

ВОСКРЕСЕНЬЕ, 11 ЯНВАРЯ

12.00 Художественный фильм «Город мастеров».
19.00 Фильм для детей «Орбита тайны».
19.50 Документальный фильм «Пельмени».
20.00 Художественный фильм «Ярость».
21.20 Фильм-концерт «Саратовские сувениры».

Автобазе № 9 на постоянную работу требуются:
Механик.
Начальник колонны.
Мастер по ремонту.
Карбюраторщик.
Администрация.

Нижневартовская и Мегионская средние общеобразовательные вечерние школы объявляют очередной набор в 5, 6, 7, 8 классы ускоренного обучения.

Все учащиеся пользуются льготами. Желающие учиться обязаны в срок до 10 января 1970 года подать заявление с приложением справки с места работы и документов об образовании. Заявления принимаются с 6 часов вечера в дни работы школ. Начало занятий с 7 часов вечера 12 января 1970 года.

Нижневартовской спецконторе снабжения требуются грузчики, трактористы на трубоукладчик, крановщики на 20-тонный кран «Воронежец». Обращаться: 2-й участок, новая база техснаба.
АДМИНИСТРАЦИЯ.

Коллектив ЦНИПРа НПУ «Мегионнефть» выражает соболезнование Ольге Васильевне и Николаю Храмовым, родственникам по поводу трагически-ей смерти их мужа и отца
ХРАМОВА
АЛЕКСАНДРА
АКИНДИНОВИЧА.

Редактор В. КОРЧЕМКИН.

НАШ АДРЕС И ТЕЛЕФОНЫ: Рабочий поселок НИЖНЕВАРТОВСК, улица Пионерская, 6. ТЕЛЕФОНЫ: редактора — 0-98, зам. редактора — 0-85, промышленного отдела — 0-85 (2 звонка), ответственного секретаря и отдела писем — 0-87, типографии — 0-87 (2 звонка).

Нижневартовская типография управления по печати Тюменского облисполкома

Заказ 4.

Пролетарии всех стран, соединяйтесь!

ЛЕНИНСКОЕ ЗНАМЯ

ОРГАН НИЖНЕВАРТОВСКОГО РАЙОННОГО КОМИТЕТА КПСС И РАЙОННОГО СОВЕТА ДЕПУТАТОВ ТРУДЯЩИХСЯ ТЮМЕНСКОЙ ОБЛАСТИ

№ 5 (2675) Год издания 29-й | ВТОРНИК, 13 ЯНВАРЯ 1970 ГОДА | Цена 2 коп.

Новости

Идеи Ленина — массам

Активно начали изучение Тезисов ЦК КПСС «К 100-летию со дня рождения В. И. Ленина» в коллективе орса НПУ «Мегионнефть». Секретарь партийной организации орса А .Т. Виноградова в беседе с нашим корреспондентом рассказала:

— В коллективе орса только что закончилось знакомство с материалами седьмой сессии Верховного Совета СССР. Недавно партийный комитет провел инструктаж со всеми политинформаторами, которые будут вести беседы и читки материалов Тезисов.

Первое занятие по изучению Тезисов уже состоялось. Провел его начальник орса М. А. Харин. Теперь на очереди второв.

Активно проходят беседы по Тезисам в коллективах столовых, пекарни, магазинов. Их проводят политинформаторы — коммунисты и комсомольцы.

На нефтепроводе Нижневартовск—Сургут

Второй участок строительного управления № 3 треста «Союзпроводмонтаж» начал прокладку второй нитки трубопровода Нижневартовск — Сургут. Резервная нить протяженностью в шестьдесят километров пройдет по труднопроходимым и малодоступным в летнее время местам трассы.

Начальник участка А. С. Дубков сообщил, что еще 25 декабря 1969 года была закончена полуавтоматическая сварка труб в звенья на протяжении 60 километров. Двадцать километров плетей сварено потолочно в нитку. Начата продувка и предварительные пневмоиспытания этого участка трубопровода.

Заняли первое место

Подведены итоги соревнования на лучшую постановку рационализаторской работы между цехами НПУ «Мегионнефть». Первое место и первая денежная премия присуждены коллективу умельцев из цеха капитального ремонта скважин.

В течение смотра наши рационализаторы подали двенадцать предложений. Из них семь внедрены в производство. Это дало экономический эффект более двенадцати тысяч рублей.

Все предложения направлены на улучшение условий труда, техники безопасности, на ускорение ремонта скважин.

Лучшие рационализаторы цеха — мастера В. Сидоров, В. Смирнов и слесарь-ремонтник Б. Попов.

В. АПЕТ,
слесарь ЦКРС.

ТРЕТЬЯ РЕШАЮЩАЯ

Позади первое учебное полугодие. Это были месяцы напряженного труда, когда осваивались новые программы в школах нашего района, решались сложные и ответственные задачи, продиктованные школе постановлениями партии и правительства. Наступает пора, когда, осмысливая этот пройденный этап и заглядывая в будущее, руководители школ вместе с педагогическими коллективами вскрывают причины успехов и неудач, ищут пути преодоления недостатков. При этом анализ пройденного должен быть таким, чтобы он давал основы для верного предвидения. Только при условии, если он будет целеустремленным, глубоким по своему методологическому и педагогическому содержанию, можно увидеть все то, что отвечает запросам сегодняшнего и завтрашнего дня, и то, что становится тормозом в дальнейшем совершенствовании обучения и воспитания.

Ответственность руководителей школ и учителей за качество знаний учащихся и за выполнение Закона о всеобуче неизмеримо возросла. От того, насколько высока будет эта ответственность, во многом зависит успех освоения новых учебных программ, перехода ко всеобщему среднему образованию. Прежде всего необходимо отчетливо представить себе, знаниями какого содержания и какого качества должен обладать современный ученик, чтобы стать потом полноценным, активным строителем жизни с ее стремительным научно-техническим прогрессом. Не менее важно вовремя распознавать причины отставания того или иного школьника в учении, устранять сами корни, порождающие второгодничество, которое особенно нетерпимо в свете новых больших задач, стоящих перед страной, перед работниками народного образования.

В дни подготовки к Ленинскому юбилею заметно повысилась успеваемость, улучшилось воспитание учащихся в нашем районе. Неплохие результаты имеют Нижневартовские восьмилетняя школа и средняя школа № 1, Зайцевореченская восьмилетняя школа, Колекъеганская и Сартъеганская начальные школы. Самой низкой — 88 процентов — была успеваемость в средней школе № 2.

В первом полугодии были опробованы новые программы со всеми трудностями усвоения их учащимися. Руководителям школ необходимо при посещении и анализе уроков обращать основное внимание на то, как учителю удается пробуждать умственную активность класса. Но показатель активности ума — это не лес поднятых рук. Сообразительность, логичность рассуждений, желание узнать больше, чем на уроке, — свидетельство наибольшей глубины их знаний, и это надо прежде всего учитывать при оценке урока по новым программам.

Именно так стараются проводить свои уроки заслуженная учительница РСФСР Вера Матвеевна Винокурова (средняя школа № 1), Н. Ф. Замараева, А. А. Шароглазова, Н. З. Резуненко — учителя средней школы № 2, отличник народного просвещения С. Н. Галиуллина, В. П. Волкова (Мегионская средняя школа), С. С. Хасанова (Нижневартовская восьмилетняя школа) и другие.

Особая трудность в этом учебном году у малокомплектных сельских школ. Надо шире распространять опыт лучших учителей, таких, как: Л. Г. Аксенова, Н. В. Григорова, Н. П. Безрукова, Н. Л. Мурзина.

Заслуживает внимания решение коллектива средней школы № 2 по организации шефства над Больше-Тарховской восьмилетней школой. Надо, чтобы все сельские начальные и восьмилетние школы получили такую же помощь и внимание.

Наступающая четверть трудна и ответственна еще тем, что сейчас должно начаться систематическое и глубокое повторение пройденного материала. Задача учителей и руководителей школ — найти эффективную форму повторения, чтобы это не сказалось на изучении нового материала, не повлекло за собой перегрузку учащихся.

Надо, чтобы стало первейшей задачей руководителей школ и всех учителей совершенствование методов обучения — основного пути улучшения педагогического труда. Каждая школа, каждый учитель должны работать над каким-то проблемным вопросом. Внедрение технических средств обучения, НОТ должны получить широкое распространение в этой четверти.

По инициативе комсомольцев средней школы № 2 все коллективы учащихся района встали на предъюбилейную Ленинскую вахту труда — «100 ударных дней». Задача учителей — максимально поднять авторитет всех дел учащихся во время Ленинской вахты труда, чтобы повысить ответственность за качество знаний, улучшить воспитание учащихся.

Вступая в юбилейный 1970 год, знаменитый торжеством ленинских идей во всех областях социалистического строительства, работники народного образования берут на себя обязательства особой значимости, так как будущее страны готовится в школе. Долг всех, кто растит это будущее, — непрерывно совершенствовать мастерство обучения и воспитания, равняясь на достижения современной научной педагогической теории и на передовую практику руководства школой, трудом учителя и ученика.

ВПЕРЕДИ — ОТВЕТСТВЕННЫЕ ДЕЛА

Первая десятидневка января отличалась большим трудовым накалом у механизаторов УМ-5. Интервью нашему корреспонденту А. Захарову дает начальник УМ-5 И. А. Яновский.

— Где сейчас ведет основные работы коллектив?

— Два экскаватора — роторный и № 352 — ведут работы на траншеях под разводящие водоводы на кустовой насосной станции-2. На КНС-1 забиты сваи под здание. Работы идут довольно успешно. Об этом можно судить хотя бы потому, что наш коллектив выполнил годовой план более чем на 130 процентов.

— А какие работы Вы считаете самыми важными?

— Самая срочная задача, стоящая перед нами, — это работы на КНС-1. Под опоры двенадцатикилометровой линии электропередач здесь надо забить около двухсот свай. Сюда и будет брошена значительная техника, имеющаяся в нашем распоряжении. Практически мы решили организовать на этом участке маленькое самостоятельное прорабство. Руководить участком будет коммунист В. Тюленев.

Некоторые работы в эти дни предстоит выполнить и на сооружении центрального товарного парка.

В нашем коллективе трудится много хороших производственников. Это взаебойщик Н. Сазонов, экскаваторщик И. Юргайжия, бульдозерист И. Погодский и многие другие.



Волгоградская область. С вводом в эксплуатацию механизированного печатного производства на отделочной фабрике Камышинского хлопчатобумажного комбината стали выпускать набивную ткань более 50 рисунков.

На снимке: сушильщица Т. Чижова принимает готовую продукцию.

Фотохроника ТАСС.

Политинформаторы учатся

В минувшую субботу в клубе имени 50-летия комсомола на очередной семинар собрались политинформаторы, агитаторы, лекторы организаций и предприятий поселка Нижневартовский. Темой выступления директора второй средней школы Ю. П. Артамонова были Тезисы ЦН КПСС «К 100-летию со дня рождения Владимира Ильича Ленина». С итогами работы декабрьского (1969 г.) Пленума ЦН КПСС и решением одиннадцатого пленума районного комитета партии политинформаторов, агитаторов, лекторов ознакомил секретарь райкома партии С. Д. Великопольский.

* * *

В седьмом общежитии СУ-13 с рабочими встретился секретарь парткома треста «Мегионгазстрой» В. С. Смирнов. Он рассказал об итогах работы декабрьского (1969 г.) Пленума Центрального Комитета КПСС и о том, какие вопросы решались на недавно прошедшем пленуме районного комитета партии.

Буровики штурмуют недра

Первую трудовую неделю нового года неплохо отметили бригады проходчиков из Мегионской конторы бурения. За десять дней января пробурено около полутора тысяч метров.

На Самотлорском месторождении ведет проходку 325-й скважины бригада Н. Исламгулова. Сейчас глубина бурения составляет около восьмисот метров. Впереди у Н. Исламгулова и его товарищей забуривание еще одной самотлорской скважины № 205 на разрежающем ряду. Работы здесь будут вестись с помощью электробура.

Известная бригада Г. Левина готовится сейчас к забуриванию скважины 2П на Мегионе. И здесь бурение поведется с помощью электропривода.

А. ИВАНОВ.

ЗАВЕРШАЮЩИЙ ГОД ПЯТИЛЕТКИ

На днях состоялся одиннадцатый пленум райкома КПСС, обсудивший итоги работы декабрьского Пленума ЦК КПСС.

Партийные организации района в целях широкого разъяснения материалов декабрьсного Пленума ЦК КПСС, Тезисов «К 100-летию со дня рождения Владимира Ильича Ленина», документов третьего Всесоюзного съезда колхозников, сессий высших органов государственной власти СССР и РСФСР используют систему политического просвещения, выступления политинформаторов, агитаторов и другие формы политической работы в массах и на этой основе развивают социалистическое соревнование за досрочное выполнение заданий 1970 года и завершение пятилетни.

Сегодня мы публикуем изложение доклада первого секретаря Нижневартовского райкома КПСС М. П. Страхова и выступлений на пленуме райкома партии.

ТОВАРИЩИ! Наш район имеет все возможности досрочно завершить пятилетку. За 4 года пятилетки план по реализации продукции выполнен на 121 процент, сверх плана реализовано продукции на 11 миллионов рублей. План по добыче нефти выполнен на 120 процентов, страна получила за четыре года пятилетки сверх плана 1054 тысячи тонн нефти. Освоено 167,5 миллиона рублей капитальных вложений или на 7 миллионов рублей больше плана. — Говорит докладчик тов. Страхов.

Переломным для района стал 1969 год— начало освоения Самотлорского месторождения нефти. Коллектив НПУ «Мегионнефть» 13 ноября рапортовал о выполнении годового плана добычи нефти и 31 декабря с честью выполнил правительственное задание и обязательство — отгрузил 895 тысяч тонн сверх плана. С хорошими трудовыми успехами идет навстречу ленинскому юбилею коллектив СМУ-5, выполнивший годовой план строительно-монтажных работ 1 ноября 1969 года. Досрочно справились с годовым планом коллективы ДСРУ, СУ-909, автобазы № 95, АТК, орса НПУ «Мегионнефть» и рыбозавода. Выполнили план минувшего года Мегионская контора бурения, Ваховская нефтеразведочная экспедиция и многие другие коллективы.

План 1969 года по реализации продукции районом выполнен на 125 процентов, а по сравнению с 1968 годом объем реализации продукции увеличен в 3,6 раза. Достигнуты некоторые успехи в развитии сельского хозяйства. Создается база для постоянного получения овощей с закрытого грунта; построен птичник.

Повышается материальный уровень трудящихся района, о чем говорит рост товарооборота в целом и увеличение продажи товаров на душу населения. Так, за 10 месяцев 1969 года продано товаров на душу населения на 830 рублей — на 100 рублей выше прошлогоднего.

Итоги четырех лет пятилетки и, особенно 1969 года, могли быть значительно лучше, если бы полнее использовались резервы и возможности. А ряд предприятий в 1969 году не справился с поставленными задачами.

Провалил государственный план по вывозке леса Нижневартовский леспромхоз (директор т. Волков, секретарь парторганизации т. Протасов). Надо надеяться, что руководство леспромхоза, учтя ошибки, поправит положение и нынче добьется выполнения не только годового, но и пятилетнего плана.

Не справилась с планом разведочного бурения Мегионская нефтеразведочная экспедиция. Не все возможности для увеличения объемов бурения использованы Мегионской конторой бурения.

Серьезным недостатком в деятельности предприятий и строительных организаций района является чрезмерный рост объема незавершенного производства и, как следствие, затяжка сроков строительства, медленное освоение новых мощностей и распыление капитальных вложений по многочисленным объектам, систематическое невыполнение планов по вводу основных фондов. Трест «Мегионгазстрой» (управляющий т. Пикман, секретарь парторганизации т. Смирнов), как правило, предъявляет к сдаче объекты с большими недоделками, устранение которых затягивается. До сих пор не устранены недоделки и оттягиваются сроки завершения работ на центральном товарном парке, сорваны сроки ввода пускового минимума на площадке Нижневартовской перекачивающей станции. Затягивается ввод в эксплуатацию жилья, бани на 101 место, холодильника на 300 тонн.

Трест и СУ-18 четвертый год строят канализацию и водопровод в рабочих поселках Нижневартовский и Мегион, но до сих пор эти жизненно необходимые объекты в эксплуатацию не сданы. Большинство домов в Нижневартовске не подключены к водопроводным сетям и канализации, а в Мегионе эти работы и не начинались. Крайне неудовлетворительно ведется благоустройство рабочих поселков. Освоение Самотлора, возрастающие объемы добычи нефти и рост населения требуют укрепления строительных подразделений треста.

В районе несколько улучшается сельскохозяйственная база, однако, уровень развития сельского хозяйства пока крайне низок. В 1969 году надой молока снизился по совхозам на 230 кг. Сейчас суточный надой составляет всего лишь 3—4 кг на корову.

Много идет разговоров вокруг вопросов выращивания картофеля и овощей в закрытом и открытом грунте, но серьезных сдвигов к решению их пока не достигнуто. Затягивается ввод теплиц, молокозавода и птичника. Сданные теплицы не подготовлены для высадки рассады. Неудовлетворительно организован сбор и переработка дикоросов Нижневартовским кооопзверопромхозом и Охтеурским Госпромхозом, а возможности к этому практически неограниченны.

В истекшем году 15 организаций района в шестнадцати случаях допустили перерасход по фонду заработной платы в сумме 418 тысяч рублей. До сего времени не возмещен перерасход фонда заработной платы по СУ-12 в сумме 29 тысяч, автобазе № 9 — 36, совхозом «Нижневартовский» — 30, КБО — 10 тысяч рублей.

По состоянию на 1 января 1970 года, в районе имеется на 378 тысяч рублей не установленного оборудования, причем на конец года ожидается его списание как морально устаревшего на сумму 60 тысяч.

Такие организации района, как леспромхоз, совхозы, Госпромхоз, комбинат бытового обслуживания, орс геологии, СУ-18, ДСРУ, СУ-13, систематически не справляются с производственными заданиями, не сохраняют собственные оборотные средства, не выполняют планы накопления прибылей и роста производительности труда.

Многие предприятия неудовлетворительно используют основные фонды. В Мегионской конторе бурения «окна» в бурении за прошлый год составили 270 дней, пробуренные скважины продолжительное время не сдаются нефтяникам и не подключаются. Тяжелое положение по вине СМУ-5 сложилось с закачкой воды в пласт на Самотлоре.

Парткомы, первичные партийные организации обязаны разобраться с отставанием предприятия, помочь коллективу выявить причины отставания и вывести его в число выполняющих производственные задания. Главной задачей коммунистов, всех трудящихся района является претворение в жизнь решений партии и правительства по созданию крупного нефтедобывающего района в Западной Сибири.

Высокая ответственность за претворение в жизнь указаний партии по ускоренному развитию экономики района ложится в первую очередь на коммунистов. И каждый из них должен быть настоящим политическим бойцом, нести в массы слово партии, личным примером звать людей на самоотверженный труд во имя счастья и процветания любимой Родины.

1970 год — знаменательный: все прогрессивное человечество будет отмечать 100-летие со дня рождения В. И. Ленина, 25-летие Победы над немецко-фашистской Германией. В этом году состоится двадцать четвертый съезд партии. Все это вдохновляет трудящихся Нижневартовского района на новые производственные успехи.

Секретарь партийной организации школы № 1 **В. М. Винокурова** посвятила свое выступление вопросам воспитания подрастающего поколения, вопросам идеологической работы среди трудящихся.

— Районная контора связи, как и многие другие предприятия, перешла с четвертого квартала прошлого года на новую систему планирования и экономического стимулирования, что позволяет рационально решать хозяйственные вопросы и разумно использовать основные средства, — сказал в своем выступлении **И. Н. Поспелов**— начальник районного узла связи.

Ритмичная и рентабельная работа связи способствует подъему экономики предприятий района. Однако мы еще не обеспечиваем своевременное продвижение почтовой связи из-за нехватки вертолетов; не было и междугородней связи, имело место большое замедление телеграмм. Почтовое отделение размещено в тесном и неприспособленном помещении. Нынче откроем второе отделение в районе крупнопанельного дома, но это мало улучшит обстановку. Назрел вопрос о строительстве Дома связи. Скоро мы получим возможность смотреть передачи центрального телевидения и телефонную связь со всеми городами страны. Релейка улучшит и телеграфную связь. В ближайшее время технические средства связи будут приведены к государственным стандартам и сданы государственной комиссии.

— Наш коллектив успешно выполняет взятые социалистические обязательства и сейчас работает уже в счет марта месяца, — заявил секретарь партийной организации УМ-5 **В. К. Полещук.** Рассказав о делах коллектива, он заверил, что принятые им обязательства будут выполнены.

— На передовой линии народного хозяйства работает коллектив нашей конторы, — говорил в своей речи секретарь партийной организации Мегионской конторы бурения **М. Т. Парфенюк.** — Прошлогодний план бурения и сдачи скважин нефтяниками мы выполнили. В этом году мы разработали мероприятия по выполнению взятых обязательств. В них мы делаем упор на внедрение научной организации труда и передового опыта.

Укрепление дисциплины и воспитание чувства ответственности за порученное дело стоят в центре внимания партийной организации. Два последних собрания были посвящены вопросу повышения роли коммунистов в коллективе. Комиссия по контролю за хозяйственной деятельностью администрации готовит на бюро вопрос о выполнении замечаний пусковых конференций. А на партийное собрание готовится вопрос о выполнении решении рабочих собраний.

Второй вопрос, над которым работает коллектив конторы, — это повышение производительности труда. Будем добиваться, чтобы в коллективе была создана нетерпимая обстановка пьяницам и прогульщикам.

Сейчас в цехах и бригадах принимаются обязательства на новый год. Буровая бригада Левина включилась в соревнование за проходку 40 тысяч метров. Но выполнение обязательства часто зависит от работы смежных предприятий. Бригада Левина стоит уже восемь дней из-за отсутствия электроэнергии. Часты простои буровых оригад из-за вышкомонтажников и геофизиков.

Секретарь партийной организации Мегионской средней школы **Н. Н. Даньшин** в своем выступлении рассказал о том, как международная и внутренняя политика нашей партии и правительства, благодаря разъяснительной работе агитаторов и политинформаторов, пропагандистов и лекторов, становится достоянием всего советского народа.

Пропагандируя глубоко верную внутреннюю и внешнюю политику партии, мы должны ясно представить свое место и место рядом работающих товарищей в выполнении и претворения этой политики в жизнь. Это большая работа, которую должны и ведут коммунисты и инженерно-технические работники и наша интеллигенция.

Бурный рост наших поселков заставляет нас смотреть далеко вперед. Однако по непонятным причинам у нас детские учреждения продолжают строиться маленькие и даже в деревянном исполнении. Трудно также объяснить, почему две трети поселка Мегиона не радиофицированы. Мы лишаемся сильного средства воздействия на умы населения. Эти вопросы надо поставить на повестку дня и решить их.

В наших школах много еще неуспевающих ребят, а это ведет к задержке пополнения трудовыми ресурсами народного хозяйства, что особенно важно в наших северных условиях. Поэтому борьба со второгодничеством приобретает очень важное политическое и народнохозяйственное значение.

Общественность района слабо ведет борьбу с пьяницами и правонарушителями. Мы слабо создаем общественное мнение вокруг малолетних правонарушителей. Ни милиция, ни суд, ни прокуратура, ни школы не выносят их на широкий суд общественности. То же самое относится и к пьяницам. Мы не используем наше законодательство для борьбы с этими порочными явлениями.

Председатель райкома союза работников нефтедобывающей и химической промышленности **Ф. С. Удовенко** остановился в своем выступлении на недостатках в работе коллективов, которые тормозят выполнение планов.

Не изжиты элементы формализма в организации социалистического соревнования. Не обобщается и не распространяется передовой опыт. Не анализируются причины отставания отдельных участков и бригад. Хозяйственные руководители переложили руководство соцсоревнованием на профсоюзные организации, а не занимаются им совместно.

Многие руководители предприятий и профсоюзные организации недооценивают роль постоянно действующих производственных совещаний, которые призваны вовлечь в управление производством трудящиеся массы. Недооценивается роль таких общественных организаций, как общественные бюро экономического анализа, комиссии НОТ; общественные конструкторские бюро и другие.

На предприятиях не все в порядке с трудовой дисциплиной, а товарищеские суды слабо используются для проведения профилактической работы.

Одним из мощных средств воспитания являются рабочие собрания, однако, проводятся они на предприятиях от случая к случаю, а о проверке выполнения их решений забывают. Сейчас повсеместно идет проверка выполнения коллективных договоров и заключение их на новый год. Это очень важная работа. Если хозяйственные руководители и профсоюзные организации придадут ей должное значение, она поможет поднять активность трудящихся в выполнении производственных планов.

Райком профсоюза разработал и утвердил условия соревнования коллективов и бригад, работающих на освоении Самотлора, и будет ежемесячно подводить итоги. Среди предприятий Газпрома также будут подводиться итоги соревнования по итогам их работы за каждый квартал по разработанным условиям.

К 100-летию со дня рождения В. И. Ленина

Фриц Сигер — один из старейших скульпторов Нидерландов, автор памятника героям голландского Сопротивления в городе Аммерсфорте, скульптурного портрета Рембрандта и многих других широко известных в стране работ. Советские люди знакомы с творчеством известного ваятеля по бюсту К. Маркса, высеченному из розового мрамора. Два года назад он был передан Сигером в дар советскому народу и в настоящее время экспонируется в музее К. Маркса и Ф. Энгельса в Москве.

Недавно Сигер закончил свою последнюю работу — бюст В. И. Ленина, искусно вырезанный из дерева. В скором будущем скульптор намерен повторить портрет основателя Советского государства в мраморе, завершив его к 100-летию со дня рождения вождя.

На снимке: бюст В. И. Ленина, выполненный в дереве.

Фото Ю. Корнилова.

Фотохроника ТАСС.



„Антей" возобновил полеты

Впервые могучий лайнер-труженик АН-22 «Антей» приземлился в Нижневартовском аэропорту зимой прошлого года.

После недолгого летнего перерыва «Антей» возобновил свои рейсы. Он доставляет тяжелые грузы для Самотлора. 30 декабря 1969 года был выгружен ковшовый экскаватор для ДСРУ-3. С этого дня начались регулярные перевозки самолетом крупногабаритных грузов для НПУ, СУ-909, ДСРУ, СУ-9 и других.

И. ЯСЬКО.

МОЛОКО ИЗГОТОВЛЕНО... В НИЖНЕВАРТОВСКЕ

В старой части Нижневартовска, там, где расположен комплекс теплиц совхоза «Нижневартовский», выросло новое добротное здание. Это молокозавод. А в начале года в магазинах появилось свежее расфасованное молоко. Наш корреспондент обратился к мастеру завода Артему Матвеевичу Филиппову с просьбой рассказать о новом предприятии.

— Наш завод, — сказал Артем Матвеевич, — начал работать в канун Нового года, 31 декабря. В этот день мы выдали 1,5 тонны первой продукции — пастеризованного молока. Мы будем выпускать не только молоко, но и сливки двадцатипроцентной жирности, сметану, кефир и творог. Кроме того, на заводе будет восстанавливаться цельное молоко путем переработки сухого. Исходную продукцию — цельное молоко — поставляет совхоз «Нижневартовский». Ежедневно из центральной усадьбы, из отделений в Былино, Соснино, Вампугольске поступает около двух тонн молока.

Проектная мощность завода — 4 тонны готовой продукции ежедневно. Пока мы ее не достигли. Не хватает цельного молока, не все гладко с поточной линией.

Монтаж поточной линии мы вели своими силами. Слесари-операторы Владислав Кардаполов и Виктор Синюгин участвовали с самого начала пуско-наладочных работ. Надо сказать, что машины и оборудование на нашем заводе самой новой конструкции. Все процессы механизированы.

Годовой план коллективу большой — переработать 8800 центнеров цельного молока и восстановить из сухого 3500 центнеров. Мы уже дали 12 тонн готовой продукции. Это только начало.

И. НИКИТИН.

Занятие литгруппы

Состоялось первое в новом году занятие литературной группы, созданной при редакции районной газеты «Ленинское знамя» и студии телевидения. Члены литературной группы обсудили несколько произведений местных авторов и некоторые рекомендовали для опубликования.

Занятия литературной группы намечено проводить два раза в месяц — по четвергам в первую и вторую неделю каждого месяца. Очередное занятие состоится 22 января.

Литературная группа просит всех любителей поэзии и прозы, а также тех, кто пробует свое перо, присылать свои произведения и приходить на занятия в редакцию районной газеты.

ГОТОВЯТСЯ К ВЕСНЕ

Большим тепличным хозяйством располагает совхоз «Мегионский». К пяти существующим пленочным теплицам прибавилось в этом году еще две. Общая площадь их составляет около 2000 квадратных метров. Здесь выращивают лук и огурцы.

Сегодня сюда начался завоз естественных удобрений.

Механизаторы совхоза к посевной кампании ремонтируют технику. Готовы к эксплуатации все плуги, начат ремонт картофелесажалок, отремонтировано 7 тракторов из 20.

Крестьянский памятник Ильичу

Этот памятник, что стоит на взгорке близ школы калужского села Юрьева, с помощью топора и рубанка, долота и стамески соорудили сами крестьяне. Было это в тот суровый год, когда умер Владимир Ильич Ленин.

Монумент, вырубленный из ствола векового дуба, не поражает ни своей величиной, ни формой. Но в каждом штрихе его отразилась подлинная народная любовь к Ильичу. Простой и строгий, чуть суженный ввысь четырехгранник. На каждой стороне его — взволнованные, идущие от сердца стихотворные строки.

Надпись на дубовом обелиске гласит:

«Великому вождю революции, учителю социализма от граждан с. Юрьева. 1924 г 2 марта».

Много воды утекло с тех пор в речке Брынке, что петляет по селу. Но в памяти юрьевских старожилов живы воспоминания о том, как рождался этот необычный монумент.

Стоустая молва привела нас с секретарем Сухиничского райкома партии А. И. Чекуровым к домику Егора Родионовича Егорушкина — одного из творцов крестьянского памятника Ильичу. Когда дошла до села горестная весть, что не стало Ленина, крестьяне собрались в нардоме.

Егор Родионович вспоминает, как он и его брат Иван вместе с соседом Яковом Волковым и другими односельчанами ездили в бывший помещичий лес, выбирали самый крепкий дуб на памятник. К постройке его приложили свои умелые руки и братья Егорушкины, и первые сельские коммунисты Илья Петрушин и Иван Хотеев, и лучший юрьевский плотник Егор Сидоров, и многие другие.

На митинге, посвященном открытию памятника, не произносили длинных речей. Одна мысль билась в скупых словах: во всем следовать заветам Ильича, строить жизнь, как он наказывал. Одними из первых в Сухиничском районе сорок лет назад юрьевцы организовали у себя колхоз «Освобожденный труд». За успехи, достигнутые в социалистическом соревновании, ему выпала честь послать в 1933 году своего делегата на Первый Всесоюзный съезд колхозников-ударников.

...Расцвело, разбогатело колхозное село. Сотни мощных тракторов, комбайнов и других машин работают на колхозных и совхозных полях. Завершена сплошная электрификация района. Каждый третий деревенский житель имеет теперь среднее образование. Во всех колхозах и совхозах есть свои агрономы, зоотехники, инженеры и другие специалисты. В быт крестьян прочно вошли газеты и книги, радио и телевидение.

...Стоит на взгорье в селе Юрьево памятник Ленину, сделанный 45 лет назад безграмотными крестьянами. Теперь их дети и внуки строят по заветам отцов счастливую жизнь, и эта сегодняшняя действительность, новь колхозного села — самый величественный памятник Ильичу.

Н. АЛЕКСАНДРОВ.
(Корр. ТАСС).

Беседы о новом Примерном Уставе колхоза

Основа — общественное хозяйство

Новый Примерный Устав колхоза, принятый Третьим Всесоюзным съездом колхозников, — важная веха на пути дальнейшего развития колхозного строя. Цели и задачи колхозов, изложенные в нем, вытекают из Программы нашей партии, решений XXIII съезда и Пленумов ЦК КПСС по вопросам сельского хозяйства. Устав — закон жизни колхозного крестьянства в период строительства коммунистического общества в нашей стране.

Колхоз как общественная форма социалистического хозяйства, записано в Примерном Уставе колхоза, полностью отвечает задачам дальнейшего развития производительных сил в деревне, обеспечивает управление производством самими колхозными массами на основе колхозной демократии, позволяет правильно сочетать личные интересы колхозников с общественными, общенародными интересами. Колхоз — школа коммунизма для крестьянства.

Современные колхозы — это крупные, механизированные, экономически развитые, высокотоварные хозяйства.

Развитие и укрепление колхозного строя — лучшее опровержение вымыслов буржуазной пропаганды о том, что интересы Советского государства противоречат интересам колхозов, а личные интересы колхозников якобы находятся в конфликте с коллективными интересами. В том и сила колхозов, что их цели и задачи совпадают с интересами государства. Подтверждение тому и ускоренный рост колхозной экономики в последние годы.

Твердые задания государства по закупкам продукции — составная часть общегосударственного планирования. В них заинтересованы и государство, и колхозы. Твердые планы и экономически обоснованные закупочные цены на колхозную продукцию служат мощным стимулом развития производства и укрепления колхозов. Поднялась материальная заинтересованность колхозников и колхозов в эффективном развитии общественного хозяйства. Увеличились государственные капитальные вложения в сельское хозяйство. С каждым годом укрепляется материально-техническая база колхозов.

Примерный Устав колхоза проникнут заботой о дальнейшем развитии колхозной экономики. В нем подчеркивается, что экономической основой колхоза наряду с государственной собственностью на землю является общественная собственность колхоза. Всемерно укреплять и развивать общественное хозяйство, неуклонно повышать производительность труда и эффективность общественного производства — важнейшие задачи каждого колхоза. Их осуществление соответствует интересам всего общества.

В последние годы повысился уровень обобществления колхозной собственности путем увеличения неделимых фондов и развития государственно-колхозных и межколхозных производственных связей. Новый Устав создает предпосылки для еще большей хозяйственной самостоятельности и инициативы колхозов.

Общественное колхозное богатство создается активным трудом всех колхозников. Главнейшие их обязанности, подчеркивается в новом Уставе колхоза, — добросовестный труд в общественном хозяйстве, соблюдение трудовой дисциплины, охрана и умножение общественной собственности. Как и предвидел В. И. Ленин, труд в общественном, коллективном хозяйстве, основанном на достижениях науки и техники, воспитательная работа Коммунистической партии изменили духовный облик крестьян, их психологию. Они стали хозяевами своей судьбы. Для них теперь характерны чувство общественного долга, сознательное отношение к труду, забота об укреплении и развитии коллективного хозяйства.

Общественное хозяйство уже давно играет главную, решающую роль в удовлетворении материальных и культурных потребностей членов колхоза. Но на данном этапе Примерный Устав сохраняет за колхозниками право вести в определенных размерах и личное подсобное хозяйство.

Многое из того, что записано в Примерном Уставе колхоза, что обсуждалось на Третьем Всесоюзном съезде колхозников, нашло отражение в Государственном плане развития народного хозяйства на 1970 год, утвержденном седьмой сессией Верховного Совета СССР. Большое внимание в нем уделяется дальнейшему развитию общественного производства колхозов и совхозов, укреплению их материально-технической базы и на этой основе существенному увеличению производства сельскохозяйственной продукции. Государство наметило увеличить поставки сельскохозяйственной техники и минеральных удобрений, направить значительные капитальные вложения на мелиорацию и защиту почв от ветровой и водной эрозии.

Очень важно по-хозяйски, вдумчиво распорядиться помощью государства, решительно изживать недостатки, мешающие ускоренному развитию сельского хозяйства. Этому будет способствовать реализация основных положений нового Примерного Устава колхоза в каждом хозяйстве.

Н. КОПАНЕВ.
(Пресс-бюро «Правды»).

Народная Монголия сегодня



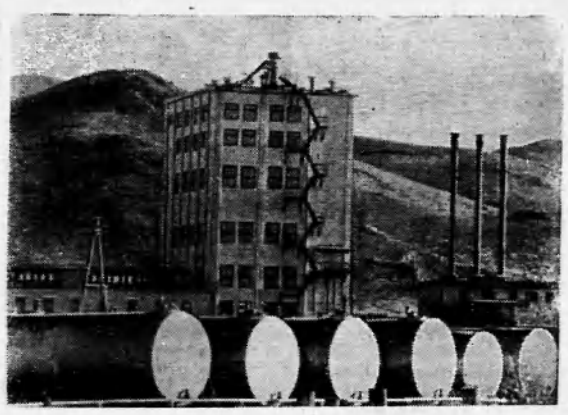



На снимках: слева — в музее В. И. Ленина в столице Народной Республики Монголии Улан-Баторе. Справа (вверху) — общий вид комбикормового завода в городе Баянхонгоре, сооруженного при содействии Советского Союза. Справа (внизу) — в одной из аудиторий профессионально-технического училища в городе Баянчандмане. Занятие с будущими механизаторами животноводческих ферм проводит советский специалист Эдвин Аспер (Латвийская ССР). Училище готовит кадры для сельского хозяйства страны. Построено оно с помощью Советского Союза и оборудовано современными классами и кабинетами для теоретических и практических занятий учащихся. Ежегодно для села оно будет выпускать 600 высококвалифицированных специалистов.

Фото В. Будана. Фотохроника ТАСС.

ИНТЕРЕСНАЯ НОВИНКА

...была предложена рационализатором из цеха капитального ремонта скважин В. Сидоровым. Если раньше при ремонте опускали сначала шаблон, а затем пакер, то теперь автор рационализаторского предложения доказал, что возможен их одновременный спуск в скважину.

Экономический эффект от внедрения рационализаторского предложения — около двух тысяч рублей в год.

В. АПЕТ,
слесарь ЦКРС.

В дни школьных каникул

Веселая для ребят пора — зимние каникулы. И школьники района провели их с большой пользой для себя. Сейчас на первый план был выдвинут спорт. Ребята с увлечением проводили волейбольные и баскетбольные бои. А сколько волнений болельщикам в жаркие хоккейные схватки! У каждой из команд были свои приверженцы.

В итоге упорной борьбы общее первое место заняли спортсмены Нижневартовской школы № 2. Они были первыми на ледяном хоккейном поле и в соревновании на баснетбольной площадке, а в борьбе у волейбольной сетки заняли второе место.

Успех, завоеванный учащимися этой школы, вполне закономерен: здесь очень любят спорт, упорно тренируются. Среди самых активных — Сергей Иванов, Юрий Елисеев, Николай Пятаков, десятиклассницы Люся Анисенкова и Надя Пименова.

Но не только спортом богата жизнь школьников. Ребята участвовали в математической, физической и химической олимпиадах. Увлекательными были и экскурсии по знакомству с производством. Надолго запомнится ребятам поездка на Самотлор.

Не остались забытыми в каникулярное время и малыши. С ними проводились громкие читки, для них демонстрировались фильмы.

А. ЗАХАРОВ.

Дело общее, дело важное

Исполнилось 50 лет со дня принятия декрета «О рабочих дисциплинарных товарищеских судах». Подписанный В. И. Лениным, он явился первым законодательным актом, закрепившим общие принципы организации и деятельности товарищеских судов на промышленных предприятиях и учреждениях.

В наши дни товарищеские суды стали одной из распространенных форм участия общественности в борьбе с правонарушителями, мелким хулиганством.

Товарищеские суды созданы и неплохо работают и на многих предприятиях нашего района. На рыбозаводе, в автобазе № 9, СМУ-5, НПУ «Мегионнефть» создана такая обстановка, при которой каждый случай хулиганства, нарушения трудовой дисциплины решительно пресекается этим общественным органом.

Однако не везде верно оценивают роль товарищеского суда. В АТК, например, за прошлый год не было ни одного его заседания. А ведь в этом коллективе 37 человек были временно понижены в должности за пьянку, 14 рабочих уволены по 47 статье пункту «Е», 43 человека побывало в медвытрезвителе.

Шофер Гатышев 10 октября явился в гараж пьяным. Механик отпустил его домой. Дома Гатышев начал издеваться над женой и детьми, откуда был доставлен в медвытрезвитель и осужден на 15 суток. А ведь этого могло и не быть, если бы на подобные и многие другие нарушения норм общественного порядка в АТК не смотрели сквозь пальцы.

Совсем не работает товарищеский суд в УПТК, хотя и там не все в порядке с производственной дисциплиной. Не разбиралось ни одного заявления на заседании суда в ВОХРе. Начальник его тов. Мартынов вместо того, чтобы нацелить коллектив на борьбу с пьянством, в ноябре сам попал в медвытрезвитель.

В ДСРУ-3 формально товарищеский суд создан, но фактически он тоже бездействует. Местный комитет и партийная организация не контролируют его деятельность. Поэтому не случайно наибольшее число посещений медвытрезвителя «сделали» работники ДСРУ-3.

Плохо еще и то, что многие мастера, бригадиры скрывают пьяниц и прогульщиков, не выносят их поведение на обсуждение коллектива. К примеру, бригада мастера Повха из конторы оуреия раньше считалась одной из лучших. Но постепенно темпы проходки начали снижаться и годовой план оказался выполненным на 74 процента. Причина? Плохая дисциплина, выход на работу в нетрезвом состоянии. Перед Новым годом старший дизелист бригады Савельев напился до такой степени, что не мог стоять на ногах. Бригадир не сумел один, без помощи общественности навести порядок в своем коллективе, но и не обратился за помощью в товарищеский суд.

В обществе, строящем коммунизм, не должно быть места правонарушениям, антиобщественным явлениям. С задачей воспитания трудящихся можно справиться только с помощью товарищеских судов, всей общественности.

И. НАЗАРЕНКО,
член Совета народных заседателей народного суда.

ИНФОРМАЦИЯ С УЛЫБКОЙ

Медвежий дрейф

С нетерпением ждали охотники Уэлена — самого северо-восточного населенного пункта страны, что расположился на мысе Дежнева, — начала промысла нерпы. И вот, наконец, северный ветер подогнал к Чукотскому побережью льды. Охотники вышли на припай но... зверя с красивой золотистой шкуркой как не бывало.

Зато вблизи поселка и в самом Уэлене появились белые медведи. Они с любопытством изучали незнакомые места, бродили по улицам мимо конторы совхоза «Герой труда», заходили на звероферму и даже полакомились приманкой, которую выложили охотники в тундре для песцов и лисиц.

Только теперь стало понятно, почему первая охота на нерпу в этом сезоне не удалась. Белые медведи опередили уэленских промысловиков. Всего в самом поселке и окрестностях его жители насчитали более полусотни косолапых обитателей Заполярья. Попали они сюда вместе с дрейфующими льдами, которые пригнал к мысу Дежнева северный ветер.

З. КОВТУН.

Залив Лаврентия.

На охоту... с фотоаппаратом

Любопытством светятся глаза медведя, настороженно выглядывающего из-за пня. Мохнатый хозяин тайги заметил нечто интересное. Вся его фигура как бы спрашивает: «А что там?» Такой снимок сделал свердловский фотолюбитель К. С. Табанов.

Сотни подобных фотографий идут со всех концов страны по адресу Москва, Садово-Кудринская 2, на фотоконкурс Росохотрыболовсоюза и редакции журнала «Охота и охотничье хозяйство». По условиям конкурса фотографии должны показывать диких зверей и птиц, их повадки. Представляют интерес и снимки живой природы. Особо выделяется тема охраны угодий и борьба с браконьерством.

Конкурс 1969 года подошел к концу. Скоро мы узнаем результаты его.

Конкурсы «Охота с фотоаппаратом», сообщили в Росохотрыболовсоюзе, проводятся с 1960 года. Интересен и увлекателен этот вид творческого соревнования. С каждым годом он захватывает все большее и большее число любителей родной природы. В конкурсе участвуют люди самых разнообразных профессий — ученые, рабочие, врачи и студенты.

П. РОГОЗИНСКИЙ,
(Корр. ТАСС).
г. Москва.

Редактор **В. КОРЧЕМКИН.**

ТЕЛЕВИДЕНИЕ

ВТОРНИК, 13 ЯНВАРЯ

19.00 Мультфильм **«Здесь пилюли не помогут».**
19.15 **Новости.**
19.25 Документальный фильм **«Начало всему — дорога».**
19.45 Клуб политической информации.
20.00 Художественный фильм **«Первая бастилия».**
21.20 Фильм-концерт **«Русская игрушка».**

СРЕДА, 14 ЯНВАРЯ

19.00 Фильм для детей **«Про самых счастливых».**
19.40 **Новости.**
19.50 Документальный фильм **«Горная поэма».**
20.10 Художественный фильм **«Дорогой бессмертия».**

НАШ АДРЕС И ТЕЛЕФОНЫ: Рабочий поселок **НИЖНЕВАРТОВСК,** улица Пионерская, **6. ТЕЛЕФОНЫ:** редактора — **0-98,** зам. редактора — **0-85,** промышленного отдела — **0-85** (2 звонка), ответственного секретаря и отдела писем — **0-87,** типографии — **0-87** (2 звонка).

Нижневартовская типография управления по печати Тюменского облисполкома Заказ ?.

Пролетарии всех стран, соединяйтесь!

ЛЕНИНСКОЕ ЗНАМЯ

ОРГАН НИЖНЕВАРТОВСКОГО РАЙОННОГО КОМИТЕТА КПСС И РАЙОННОГО СОВЕТА ДЕПУТАТОВ ТРУДЯЩИХСЯ ТЮМЕНСКОЙ ОБЛАСТИ

№ 6 (2676) Год издания 29-й | ЧЕТВЕРГ, 15 ЯНВАРЯ 1970 ГОДА | Цена 2 коп.



Бурильщик Иван Адамович Ромашевский в Мегионской конторе бурения работает с 1964 года. В бригаде Исламгулова он считается одним из лучших бурильщиков.

СЕМИДЕСЯТЫЙ НАБИРАЕТ ТЕМПЫ

На новые рубежи

Р. КУЗОВАТКИН,
начальник НПУ «Мегионнефть»

Прошедший год был особенным для нефтяников района: началась круглогодовая добыча нефти и эксплуатация крупнейшего — Самотлорского месторождения.

Сильные морозы, высокий паводок, отсутствие дорог создавали много дополнительных трудностей в эксплуатации, бурении и строительстве. Но несмотря на все это, предприятия «Главтюменьнефтегаза», базирующиеся в районе, справились с поставленными задачами.

План по добыче нефти выполнен на 130 процентов. Сверх плана Родина получила 895 тысяч тонн. Мегионская контора бурения сдала в эксплуатацию 46 скважин. СМУ-5 выполнило план, освоив 7 миллионов рублей, это почти на 2 миллиона больше задания. ДСРУ-3 перевыполнило план сооружения дорог, освоив почти 3 миллиона рублей. Вдвое перекрыла свой план контора материально-технического снабжения. На 177 процентов выполнили задание транспортнини АТК. Хорошие показатели и у других предприятий.

Добыча нефти по плану развития народного хозяйства СССР в 1970 году в стране достигнет 350 миллионов тонн. Основной прирост добычи падает на Западную Сибирь и, в частности, на наш район. Поэтому перед нефтяниками района стоят большие и сложные задачи: удвоить получение нефти, причем основной прирост намечается с Самотлорсного месторождения. Для этого необходимо закачать в пласт 9 миллионов кубометров воды; ввести в эксплуатацию 40 нефтяных и 11 нагнетательных скважин; 31 скважину отремонтировать; проложить 20 километров лежневых и 4,5 километра ледовых дорог, подготовить 11 оснований для кустового бурения, заготовить и вывезти 44 тысячи кубометров леса и более 300 тысяч тонн грунта; строителям из СМУ-5 предстоит освоить 7,5 млн. рублей, из них 6 — на промышленное строительство, половина которого приходится на Самотлор; транспортникам АТК только на Самотлор необходимо вывезти 35 тысяч тонн груза.

Однако, несмотря на эти большие сложные задачи, стоящие перед предприятиями в связи с освоением Самотлора и наращиванием темпов добычи нефти, вышеуказанные работы развертываются пока робко.

Успешное освоение Самотлорского месторождения сегодня зависит от организованной работы ДСРУ-3, АТК, СМУ-5 и вышкомонтажной конторы. Деятельность всех других предприятий должна способствовать выполнению заданий этими подразделениями. На все это природой отпущено всего три месяца. Только максимально используя время, можно будет нарастить добычу нефти на 4 миллиона.

Решить сложную и почетную задачу возможно при том условии, что все партийные, хозяйственные, комсомольские и профсоюзные организации сумеют донести важность и ответственность этой задачи до каждого работающего и мобилизовать людей на самоотверженный труд.

НА НЕФТЯНОМ МЕРИДИАНЕ — Передний край

С большим трудовым накалом, с творческим огоньком начали вахту Юбилейного Ленинского года буровых дел мастера из Ватинской конторы бурения. Наш корреспондент связался по телефону с Мегионом. К аппарату подошел начальник конторы С. РУБАЕВ.

Нижневартовси: Расскажите, пожалуйста, как начал 1970 год коллектив вашего предприятия?

С. Рубаев: Буровики твердо идут к намеченным рубежам. На Ленинской трудовой вахте каждый коллектив стремится работать с полной отдачей сил. Мы с опережением на несколько дней выполнили план первой половины января. Закончено бурение 32 и 39 скважин на Ватинском месторождении. Они переданы промысловикам. В эти дни заканчивает проходку на этой же площади скважины № 34 бригада В. Чумакова. А впереди у этого коллектива — забуривание 760-й на Мегионской площади.

Нижневартовси: Каковы технические показатели бурения?

С. Рубаев: Наши мастера проходки поначалу не могли освоиться на новом месторождении. Но упорство помноженное на мастерство сказали свое слово.

Сейчас буровики Ватинской конторы добились неплохих результатов. Вот, хотя бы бригада, которой руководит инженер, коммунист А. Шарипов. Тридцать девятую скважину она пробурила на девять дней раньше срока. Коммерческая скорость проходки достигла 3000 метров на станок при плане в 2100 метров. Проходку сороковой скважины бригада А. Шарипова обязалась завершить с еще более высокими показателями.

В честь приближающегося Ленинского юбилея буровики взяли высокие обязательства: в 1970 году бригада А. Шарипова решила пройти двадцать тысяч метров пород, а бригада мастера В. Чумакова — девятнадцать тысяч.

Самотлор—Родине

За пятнадцать дней января добытчики «черного золота» с нефтепромысла № 1 НПУ «Мегионнефть» заканчали в трубопроводы около двух тысяч тонн сверхпланового топлива. Особенно нарастает поток нефти за счет высокопродуктивных самотлорсних скважин. Промысловики участка № 3, разрабатывающие богатейшие недра Самотлора, только за одни сутки добывают по десять тысяч тонн нефти.

В социалистическом соревновании на нефтепромысле впереди коллективы участков № 1 и № 3 (начальники Б. Антонов и В. Иванов). Как всегда, надежно и четко несут Ленинскую трудовую вахту операторы т т. Сливин, Паньков, Лазарев, Назаров, Суздальцев.

И. РЫНКОВОЙ,
начальник нефтепромысла № 1 НПУ.

ПОЛНИТСЯ ЭНЕРГЕТИЧЕСКАЯ РЕКА

Комплексная бригада специализированного треста «Двигательмонтаж» в составе шести человек ведет сейчас работы на энергопоезде № 3. Монтаж основных агрегатов закончен. Теперь ведется обвязка главного паропровода, дренажных линий, поключение циркулирующего водовода. Предстоит и установка дымовых труб на котлы. В этом месяце энергопоезд должен быть подготовлен к эксплуатации полностью.

Монтажники из комплексной бригады работают дружно и сноровисто. Все они — мастера своего дела, совмещающие по нескольку профессий. Это сам бригадир А. Токаихин, монтажники В. Иванов, В. Маслов.

За половину января два энергопоезда дали полтора миллиона киловатт-часов электроэнергии. С подключением третьего энергопоезда поток электроэнергии возрастет еще на 750 тысяч киловатт-часов.

Г. ЛЫСЕНКОВ,
главный инженер энергопоезда.

АКТИВ НЕФТЯНИКОВ

В клубе имени 50-летия ВЛКСМ состоялось собрание партийно-хозяйственного актива НПУ «Мегионнефть». Обсуждены мероприятия, направленные на ускоренное развитие нефтедобывающей промышленности района. С докладом выступил начальник НПУ «Мегионнефть» Р. И. Кузоваткин.

В обсуждении доклада приняли участие: П. И. Баранников — председатель группового комитета профсоюза НПУ, В. И. Хлюпин — начальник Мегионской конторы бурения, М. Н. Палкин — начальник СМУ-5, В. Т. Бондаренко — начальник АТК, В. Е. Кривов — начальник ДСРУ, К. М. Астафьев — дизелист цеха ППД, Б. Ж. Жумашеев — начальник отдела материально-технического снабжения Ватинской конторы бурения.

Актив принял резолюцию, одобрившую мероприятия, направленные на ускоренное развитие нефтедобывающей промышленности и смежных отраслей производства в районе.

БРИГАДА МАСТЕРОВ

Бригада каменщиков Петра Инжеватова по праву считается одним из лучших коллективов СУ-13. На самых различных объектах оставляла она о себе добрую память. Руками каменщиков воздвигался главный корпус больничного комплекса, строилась баня.

А вот сейчас перед стрителями новая задача: кладка двух корпусов с галереей для детского сада на 280 мест. Здание возводится во втором микрорайоне поселка. Работы на объектах уже начаты.

Б. ТАРАСЕНКО,
начальник 3 участка СУ-13.

ТЕМА ДНЯ

Тезисы ЦК КПСС «К 100-летию со дня рождения Владимира Ильича Ленина» стали темой занятий в школах основ марксизма-ленинизма конторы бурения, СУ-12, орса НПУ «Мегионнефть», аэропорта. Пропагандисты Ю. Шушаков, Р. Фролова, М. Сусликов и другие подробно знакомят слушателей с содержанием Тезисов.

Интересно прошли занятия теоретического семинара по политэкономии в УМ-5 (руководитель И. Василиади) и теоретического семинара по философии при исполкоме районного Совета (руководитель С. Кожевников), посвященные Тезисам ЦК НПСС.

М. ШЕВЕЛЕВА,
заведующая кабинетом политического просвещения райкома КПСС.

На ударную вахту

Комсомольцы СУ-909 поддержали обращение комсомольцев школы № 2 и встали на Ленинскую вахту «Сто ударных дней, сто ударных дел». Каждый взял на себя обязательства по достойной встрече ленинского юбилея.

Р. ЛИТВИНОВА,
секретарь райкома ВЛКСМ.

Весна в теплице

На улице стоят январские морозы, а в теплицах совхоза «Нижневартовский» — весна: тепло, на грядках зеленеет лук.

Скоро начнется посевная. Подготовка к ней идет полным ходом. В тамбуре между теплицами устраиваются стеллажи, на которых будут помещены торфоперегнойные горшочки с рассадой огурцов и помидоров. Уже изготовлено 50 тысяч питательных горшочков для рассады, высев которой овощеводы скоро начнут. В теплицы завозят грунт, рыхлят его. Словом, весенне-посевная кампания началась.

Отступают тайга и болота

● Репортаж

ИЗ-ЗА ПОВОРОТА, натужно гудя, показался мощный трелевочник. За трактором как бы нехотя полз увесистый пучок хлыстов. Еще десяток метров, и трактор остановился.

— Кончай перекур! — раздалась команда бригадира Василия Федоровича Мединцева, — работка пришла!

Это из лесосеки тракторист трелевочного трактора Виктор Пакулин привез очередную пачку хлыстов для лежневки.

Интересуюсь у Пакулина, далеко ли лесосека, сколько кубов за один рейс доставляет он сюда дорожникам.

Виктор, смахнув со лба росинки пота, отвечает:

— Лесосека недалеко, каких-нибудь километра четыре. Да только дорога тяжелая.

И вот надо же: в воздухе, наверное, минус 25, а машинисту жарко, до пота жарко. Как будто те двадцать кубометров стволов, что он сейчас привез, Виктор протащил сам, без помощи машины. Преувеличение, конечно. Человеку не под силу такая тяжесть, на то есть техника! Но с ней управляться надо умеючи. Вот этого как раз Виктору Пакулину не занимать. Привычен он к трудностям, уверенно водит машину. Ну, а что касается тяжелой трассы... То что же видел, чтобы по болотной целине лежала удобная, торная дорога!

Между тем, у дорожников кипит работа. Десяток минут, и хлысты отцеплены от трелевочника. Разгрузка произведена быстро и расчетливо, ведь бревна нельзя сваливать как попало. Это надо делать так, чтобы стволы легли как можно точнее в ряд с теми, что уже уложены в полотно лежневой дороги.

Маленькая комплексная бригада дорожников из Нижневартовского ДСРУ-3, которой командует В. Ф. Мединцев, вся в деле. Бензопильщик В. Хорев ровняет хлысты, остальные ломами подравнивают ряды бревен. Но не всегда это так легко удается сделать. Тогда на помощь приходит со своим бульдозером Владимир Соколов. Мощная машина словно по волнам прыгает по бревенчатому настилу дороги.

Наблюдая за слаженной, прямо скажем, красивой работой ребят из бригады В. Мединцева, я уверился, что недаром за ней укрепилась слава одного из лучших коллективов в дорожном строительно-ремонтном управлении. Не ради славы ведет бригада настоящий бой с природой здесь, на одном из участков Самотлорской трассы.

Много писалось и говорилось о значении дорог на этом уникальном нефтяном месторождении. Добавлю только, что все дорожники, с которыми я беседовал, отлично понимали важность своего дела. Они знают: если не будут сейчас сделаны лежневые дороги на Самотлор, если не будут подготовлены площадки под кустовое бурение скважин, то тяжко, ох как тяжко, придется летом буровикам.

А вот в бригаде Василия Федоровича назревяка скоро будет праздник. Почему? Да потому, что до знаменитого Самотлора, до 19 куста осталось пройти немногим более двух километров. А сейчас, пока пишется этот репортаж, может быть, и того меньше!

Когда я сказал об этом Мединцеву, он как-то с хитринкой улыбнулся. И неожиданно для меня стало понятно, что за всеми фактами, цифрами, именами, которыми я заполнил блокнот, остается все-таки хитрый и коварный Самотлор с его бесконечным таежным мелколесьем и болотистыми топями.

Но бой идет не ради славы, а ради тех богатств, которые хитро прячет Самотлор.

И вот мое последнее короткое интервью. Рассказывает В. Ф. Мединцев:

— Мы и летом будем продолжать работы, конечно, выборочно, на отдельных участках, где позволят условия. Но сегодня — у нас основной фронт работ. Месяц назад бригада начала свой путь на Самотлор. Сейчас мы прошли более полутора тысяч метров. В среднем в день мы делаем по 45—48 метров лежневки. А могли бы и больше — по 60—70 метров делать. Да вот беда — техники маловато. Если бы сюда, на участок, еще один трелевочник да пару болотников...

Я не стал спрашивать, тяжело ли работать. Сам видел: каждый метр достается, что называется, потом и кровью. И жить приходится в балке, и пища не всегда калорийна. Но только все в бригаде благодарным словом обращаются к Евгении Кузьминичне Шитовой, уборщице. Она — главная «кормилица» бригады, добровольно взявшая на себя обязанности повара.

— Нам бы штатным ее поваром, — шутят ребята, — из чего ни есть, а сготовит вкусно.

...Последние самотлорские километры, последние усилия... И все?

Нет, конечно. Спросите у любого, и каждый ответит:

— Впереди — новые трассы, новые километры.

И опять, как и здесь, будут отступать перед напором людей и тайга, и болота.

А. ЗАХАРОВ.



Заслуженным уважением в поселке Корлики пользуется заведующая интернатом Светлана Титова. Охотники и рыбаки, уезжая на промысел, спокойны: они знают, что их дети в надежных и заботливых руках.

На снимке: заведующая интернатом Корликов С. Титова.

Фото В. БОКОВА.

ВЕЧЕРА В РАБОЧИХ ОБЩЕЖИТИЯХ

Приближается славный юбилей — 100-летие со дня рождения В. И. Ленина. Готовясь к этой великой дате, строители треста «Мегионгазстрой» и одно из его ведущих управлений — управление № 13 — встали на Ленинскую трудовую вахту.

Считая своей первейшей обязанностью проявлять заботу о самоотверженных тружениках стройки, активисты художественной самодеятельности клуба «Юбилейный» подготовили программу театра миниатюр «Спасибо за внимание!» и организовали свои выступления в красных уголках общежитий.

Перед выступлениями художественной самодеятельности читаются лекции. Так, с лекцией на тему «Об итогах декабрьского Пленума ЦК КПСС» выступил секретарь парткома треста «Мегионгазстрой» В. Смирнов.

Участники самодеятельности выступили в пятом, седьмом и восьмом общежитиях СУ-13 и на центральном товарном парке.

Н. НЕЛИДОВ,
директор клуба «Юбилейный».

Коэффициент технической готовности

Коэффициент технической готовности — это показатель, характеризующий состояние и работоспособность технической службы автохозяйства, которая состоит из автомобильного и тракторного гаражей, ремонтно-механических мастерских, службы главного механика, производственно-технического отдела, отдела материально-технического снабжения.

Основная задача всех этих служб — выпускать на линию как можно больше технически исправных автомобилей. Плановый коэффициент техготовности в прошлом году был 0,66. И хотя это невысокий коэффициент, он систематически не выполнялся. Причин для этого было много: к суровой зиме автохозяйство не было подготовлено, помещение ремонтных мастерских почти не отапливалось, много техники стояло в «зеленом ряду», не хватало запасных частей, не было складских помещений.

Поэтому еще в самом начале лета на совместных совещаниях ИТР с передовыми рабочими, на заседании советов НОТ и НТО было принято решение начать строительство производственных помещений и реконструировать имеющееся здание мастерских.

Хозяйственным способом в автогараже были построены здание конторы АТК, блок горячих цехов, подземный склад масел, автозаправочная станция; отремонтированы склады в автомобильном и тракторном гаражах.

Реконструкция здания РММ позволила бессистемный ремонт приблизить к технологии крупных автохозяйств. В помещении мастерской были выделены цех текущего ремонта автомобилей и моторно-агрегатный цех. За счет освободившихся площадей вновь организовали отделения ремонта электрооборудования, топливной аппаратуры, инструментальную кладовую, вулканизационный и шиномонтажный цехи.

В настоящее время все цеха и отделения уже начали функционировать. Но до настоящей заводской технологии ремонта нам еще далеко. Основными нашими недостатками являются низкие темпы при проведении ремонтов и обслуживания техники, невысокая трудовая дисциплина ремонтных рабочих и водительского состава, слабая механизация трудоемких работ, недостаточное количество ремонтов и реставрации оборотных агрегатов.

В результате всей проделанной работы и организационных мероприятий коэффициент технической готовности к концу года выглядит так:

В колонне дизельных автомобилей № 1 (начальник М. И. Баранов) коэффигиент техготовности колеблется от 0,7 до 0,75.

В колонне № 4 (начальник М. Н. Пригородов) 51 единица автобусов и вахтовых автомобилей. Коэффициент техготовности там составляет 0,72—0,78.

В колонне № 6 (начальник Н. И. Иванов) 51 единица специальных тракторов, тракторных кранов. Коэффициент технической готовности равен 0,83 и т.д.

Проанализировав приведенные выше примеры, можно заметить, что коэффициент техготовности заметно повысился, но на общее техническое состояние автохозяйства влияет работа тех колонн, где находятся специальные автомобили и вездеходная техника, обеспечение запасными частями которых особенно неудовлетворительно, и тракторный гараж, в котором отсутствует ремонтная база.

Несмотря на трудности, техническая служба автохозяйства в 1970 году намерена увеличить количество исправной техники и поднять коэффициент техготовности до 0,75. Резервы у нас для этого имеются. В первую очередь, это сами люди — передовые рабочие и инженерно-технические работники. Вот, к примеру, электросварщик А. Макеев, электрики Н. Комолов, С. Корчуганов, сантехник Н. Зологавин и другие ведут работы по переоборудованию быстро, качественно, не считаясь со временем. Бригада под руководством В. Янаева, (мастер — молодой специалист Р. Тимганов) своими силами оборудовала пост технического обслуживания автомобилей, и сейчас он считается лучшим производственным участком РММ. Почти все рабочие этого участка — молодежь.

Несмотря на то, что на парке почти в 500 единиц у нас только два автоэлектрика и два аккумуляторщика, электрики М. Алексеева и А. Одегов, аккумуляторщик А. Татарчук прилагают все силы, чтоб поддерживать технику в исправном состоянии. На славу трудится кузнец В. Бабашинский.

Техническое состояние техники на 80 процентов зависит от опыта и квалификации шоферов и трактористов. Большинство наших людей — рабочие с большим стажем и опытом. Среди лучших, любящих технику и относящихся к ней бережно, — водители Н. Иванов, Н. Россохач, А. Петров, А. Шалошов, Г. Туганов, В. Сазонов, трактористы А. Васильев, А. Белоусов, Е. Рубцов и многие, многие другие.

Ю. ЛАТЫШЕВ,
главный инженер АТК.

Идут сквозь тайгу составы...

ЗАПАДНАЯ Сибирь — край огромный и суровый. Веками скрывали таежные недра ее несметные богатства, поставив на пути к ним, казалось бы, неодолимые препятствия. Но пришел в тайгу человек-созидатель. И вспыхнули огни электростанций, встали города, поднялись в небо трубы заводов и фабрик.

Еще совсем недавно белым пятном была геологическая карта Тюменской области. А сегодня она расцвечена многочисленными значками, говорящими о крупнейших месторождениях нефти, газа. Партия поставила перед покорителями Сибири задачу — связать магистралями эти кладовые с промышленными центрами. На картах проектировщиков появилась пунктирная линия Ивдель — Обь — трасса намечаемого строительства железной дороги между левобережьем Нижней Оби и промышленным Уралом.

И вот на днях государственная комиссия поставила свою подпись на документе о пуске стальной магистрали Ивдель — Обь.

Эта дорога станет как бы остовом, от которого на север и юг отойдут железнодорожные ветки. А по маршруту Ивдель—Обь уже идут составы.

ПОЧЕМУ РЫБА — „ЗОЛОТАЯ“?

Проблемы рыбного хозяйства района

ТЮМЕНЩИНА богата реками и озерами. Могучая Обь ежегодно сбрасывает в Северный Ледовитый океан до 400 кубических километров воды, что в полтора раза больше, чем отдает Волга, и в семь с половиной раз больше, чем Днепр. Если учесть, что наша страна ежегодно потребляет в среднем 200 кубических километров пресной воды, то одна Обь могла бы вволю «напоить» население двух таких государств, как Советский Союз.

Многое сделано для того, чтобы и Обь и Иртыш лучше служили людям. Мощные гидростанции дают энергию, по каналам идет живительная влага в засушливые степи Казахстана. Огромное развитие также получил водный транспорт. Создана современная рыбная промышленность с десятками добывающих и перерабатывающих предприятий.

Все это радует. И, на первый взгляд, кажется странным, когда начинают говорить, что «здоровью» этих двух могучих рек угрожает беда. Для Оби и Иртыша действительно наступили трудные времена: засорение их промышленными и бытовыми отходами быстро увеличивается.

Некоторые недальновидные люди сумели поссорить реки с лесом, сделать врагами этих извечных друзей. Речь идет о том, что и рекам, и рыбному хозяйству наносят большой урон сплав древесины, особенно молевой и пучковой, а также рубка водозащитных лесных полос. В нашем районе всего одна организация лесной промышленности — это Нижневартовский леспромхоз. Но за последние пять лет леспромхоз совершенно засорил рыбохозяйственные водоемы.

Только за 1968—69 годы руководство леспромхоза допустило три факта нарушения Положения об охране рыбных запасов: были самовольно заняты промысловые водоемы под сплотку и сплав леса и произведена рубка леса по берегам реки Вах с нарушением установленных норм.

Каждый знает, какую важную роль играет в сохранении оптимального гидрологического режима водоемов лес, особенно водозащитные полосы по берегам. Лес задерживает снег, удлиняет срок его таяния, улучшает структуру почвы и тем самым обеспечивает более равномерный поверхностный сток снеговых и ливневых вод. Снижаются уровни паводков, усиливается питание подземных источников, поддерживается в реках достаточный запас воды в летний межень и зимой. Залесенный водосбор предохраняет также реки от заиления. Температура воды летом ниже, а зимой выше в тех реках, на берегах которых сохранился лес; это важно для рыбы. Бессистемная вырубка леса на водосборах и водохранилищах, водоохранных полосах вызывает раннее вскрытие рек, увеличивает пик весенних паводков. И бурный поток воды перемещает много гравия, в результате чего уничтожается отложенная на нем икра. К тому же вода, выходя из берегов, сильно разливается, а потом быстро скатывается, и много молоди рыб гибнет в отшнурованных водоемах.

Наряду с этим имеется другая, более сильная угроза благополучию наших рек. Мы имеем в виду сброс в Обь, Иртыш и их притоки неочищенных, необезвреженных промышленных вод, а также воды сеноманского горизонта и различных видов нефтепродуктов. Немалую «лепту» в загрязнение водоемов вносят наши геологи и нефтяники. Необходимо напомнить, что один грамм нефти способен загрязнить 10 кубометров чистой воды, а если в кубометре воды находится 10 граммов нефти, то рыба гибнет. Да и пользоваться такой водой нельзя даже для хозяйственных нужд. В 1968 году на промысле № 1 НПУ «Мегионнефть» в Вампугольскую протоку было сброшено около трехсот тонн нефти. На нефтебазе строительного управления № 18 вылили непосредственно в Обь 500 тонн дизельного топлива. В августе на территории Сосниинского месторождения нефти по вине руководства НПУ «Томскнефть» произведен сброс нескольких тысяч тонн нефти в Сосниинскую курью. Вся вылитая нефть свободно вытекала в реку Обь, и в течение 5—6 дней вся поверхность реки Оби и протоки Чехлонней была покрыта сплошным слоем нефти. Оформленный и переданный материал на факт допущенного нарушения в прокуратуру Нижневартовского района остался не рассмотренным. Перечень подобных преступлений против природы можно продолжить.

Серьезно стал угрожать здоровью рек и рыбы флот.

Подчас у нас находятся люди, которые ставят вопрос так: либо рыба, либо нефть. Однако эти люди глубоко ошибаются. Стране нужны и рыба, и лес, и нефть. Нужно без промедления навести надлежащий порядок при разработке нефтяных и газовых месторождений, лесных массивов, чтобы никто не мог причинять ущерб природе своими неправильными действиями. Сохранить водоемы можно в чистоте только при самом деятельном участие геологов, лесозаготовителей, нефтяников и строителей. Совершенно напрасно некоторые полагают, что нефтедобыча и рыбный промысел не могут существовать рядом. Вот и получается, что рыба вместо «живого серебра» превращается в «золото». Поистине ловится «золотая рыбка».

В настоящее время подготавливается водное законодательство СССР, разрабатывается генеральная схема комплексного использования и охраны водных ресурсов Советского Союза на ближайшие двадцать лет. Проблема чистой воды в нашей стране получит прочный законодательный и научный базис. Пока мы обязаны сделать все необходимое, чтобы реки наши были чистыми. Специалисты утверждают, что в наш век и вода становится ценнее золота. По меткому выражению академика А. П. Карпинского, она стала «действенным проводником культуры», одним из решающих условий дальнейшего развития цивилизации.

М. ЕРШОВ, В. ПУЧКИН,
инспекторы рыбоохраны.

Если за дело взяться дружно

Кто приехал в Нижневартовск пять лет тому назад, помнит и палатки, и первенцы-дома, и день открытия первого детского сада, благоустроенного магазина. Теперь в поселке появились целые кварталы жилых домов, магазины, клубы, библиотеки.

Возросло и число жителей в поселке. Многие организации и предприятия перешли на пятидневную рабочую неделю. У людей появилось больше свободного времени. А как лучше провести его, богаче, с пользой? Вот это-то и является камнем преткновения для многих. Ведь сходить, кроме кино, у нас некуда. Заняться после окончания рабочего дня нечем.

А выход есть. Нужен только беспокойный комсомольский огонек. Почему бы не организовать воскресник по устройству стадиона или спортивного комплекса? В силах молодых и обустройство катка возле магазина № 1. В летнее время можно заложить парк или сквер. Неужели среди большого количества молодежи и комсомольцев не найдется таких, которые взяли бы эту инициативу на себя?

Все в наших силах и возможностях. Нужно только не ждать готовенького, а самим взяться за дело дружно.

Г. САЗОНОВА,
работница типографии.

За грубость — к ответу

Начальник Ларьякского аэропорта может сделать так: продать билет на самолет одному человеку, а потом на это место направить другого пассажира. Так случалось неоднократно. Это нарушение всяких правил.

Председатель исполкома Ларьякского сельсовета Б. Н. Звезда сообщает редакции, что вопрос о работе аэропорта исполком заслушал на своем заседании и признал ее неудовлетворительной. Грубость с пассажирами — не единственный случай, на что тов. Голохвастову указывалось, но факты эти продолжают иметь место.

Редакция считает, что Сургутскому авиаподразделению необходимо тщательно проверить работу тов. Голохвастова и сделать соответствующие выводы.

Любители малой ракетки — в бою

Спорт

Два дня — 10 и 11 января — в клубе имени 50-летия ВЛКСМ проходили лично-командные соревнования по настольному теннису, посвященные 100-летию со дня рождения В. И. Ленина.

На старт соревнований вышло восемь команд участков и цехов нефтепромыслового управления.

Поединки проходили очень напряженно. Достаточно сказать, что в итоге отборочных игр из восьми команд только три получили право выхода в финал, где им предстояло разыграть призовые места. Напряженная и бескомпромиссная борьба развернулась между электромеханическим цехом, ПТП и ЦНИПРом.

Встречи проходили на редкость упорно, участники отдавали все силы для победы, уж очень заманчив был кубок на судейском столе.

Неудача постигла довольно сильную команду ЦНИПРа, которая с минимальным преимуществом уступила победу сначала ЭМЦ, а потом и ПТП.

Остается решающая встреча команд ЭМЦ и ПТП. До последней — пятой — встречи счет был равный — 2 : 2. Борьба достигает апогея.

Велико было желание обеих команд овладеть почетным трофеем. Коллективу ПТП в решающей встрече пришлось уступить победу, но второе место для такого маленького коллектива это бесспорная победа.

В личном зачете у мужчин уверенно победил инженер-электрик электромеханического цеха А. Вдовин, у женщин — представительница того же цеха Галина Сапунова.

Итак, соревнования закончены. Победителям были вручены дипломы и грамоты. Хороший старт приняли спортсмены НПУ в новом году и хочется верить, что это явление не временное.

В. ГАВРУШЕНКО,
наш внештатный корреспондент.

Лед и шайба

В дни школьных каникул в нашем поселке впервые были проведены соревнования по хоккею с шайбой на приз «Золотая шайба». В соревнованиях приняли участие команды Нижневартовских средних школ № 1 и № 2, восьмилетней школы и Мегионской средней школы. После торжественного парада первыми на лед вышли команды «Чайка» (средняя школа № 2) и команда школы № 1. Хорошо подготовленные хоккеисты команды «Чайка» уверенно переиграли спортсменов средней школы № 1 и нанесли им поражение со счетом 20:0.

Хорошую игру показали и спортсмены из Мегиона, но, к сожалению, они были старше по возрасту и выступали вне зачета. В итоге соревнований на первом месте команда «Чайка», забросившая 35 шайб в ворота своих противников, на втором месте — спортсмены восьмилетней школы.

На заключительном параде молодых спортсменов поздравили представители района, райспортсовета, администрации школ. Заведующий районо А. П. Кауртаев вручил команде «Чайка» переходящий кубок, грамоты и ленты «Чемпион». Почетными грамотами награждена и команда восьмилетки, занявшая второе место в турнире.

Соревнования показали, что в наших школах есть талантливые хоккеисты, которых необходимо растить, что назрела необходимость строить при школах хоккейные корты.

Н. БУДАРИН,
учитель физического воспитания школы № 2.

Соревнования школьников

В спортивном зале восьмилетней школы закончился спор на личное первенство района среди школьников по настольному теннису. Победителем оказался ученик 10 класса школы № 1 Нижневартовска Сергей Винокуров. На втором месте — девятиклассник школы № 2 Владимир Колотов.

Фотоинформация



В сибирской тайге — охотничий сезон. На Иркутскую меховую базу поступает пушнина.

Товароведы, контролеры и сортировщики готовят к отправке в Ленинград на аукцион 30 тысяч ондатровых шкурок и несколько тысяч шкурок соболя, белки.

На снимке: в цехе цветных видов пушнины контролер Юлия Семенова и работница Любовь Сопецная сортируют шнурки колонка и соболя.

Фотохроника ТАСС.



Текстильная фабрика акционерного общества «Финлейсон-Форса» в Тампере — одно из крупнейших предприятий Финляндии. Многие ткани фабрики здесь изготовляются из хлопка, поставляемого Советским Союзом.

На снимке: контроль готовых тканей.

Фото В. Соболева. Фотохроника ТАСС.

Молодежный воскресник

Хорошо зайти в Красный чум после трудового дня: почитать газету или свежие журналы. Но не засидишься здесь, если в помещении холодно.

Секретарь Корликовской комсомольской организации тов. Босоногова предложила организовать молодежный воскресник.

Славно потрудились юноши и девушки на заготовке дров для Красного чума и оказали также активную помощь работникам промыслово-охотничьего хозяйства в сортировке рыбы для зверофермы.

...Светятся снова окна Красного чума, спешит сюда по вечерам молодежь.

Л. ХОХЛЯНКИНА,
библиотекарь.

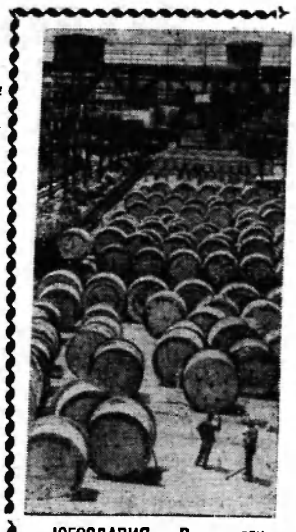

ЮГОСЛАВИЯ. Во многие страны мира экспортируется продукция завода по производству кабеля и проволоки в гор. Светозарево.

На снимке: готовая продукция предприятия.

Фотохроника ТАСС.

С фотоаппаратом ПО ПЛАНЕТЕ



В Республике Мали вступил в строй цементный завод — крупнейшее промышленное предприятие, построенное с помощью Советского Союза. Первенец национальной индустрии будет производить 50 тысяч тонн цемента в год и полностью удовлетворит нужды страны в этом строительном материале.

На снимке: общий вид цементного завода.

Фото А. Балебанова.

Фотохроника ТАСС.



Демократическая Республика Вьетнам. Жители Ханоя знакомятся с фотовитриной, посвященной братской дружбе советского и вьетнамского народов.

Фото В. Соболева. Фотохроника ТАСС.

Пусть богатеют ГОЛУБЫЕ НИВЫ

Белуга отныне стала самой дорогой рыбой, если она добыта браконьером. Каждый браконьер, поймавший белугу, заплатит за нее штраф сто рублей вне зависимости от веса и размера рыбы. Несколько меньше — 50 рублей за рыбину — придется платить любителям незаконного лова осетра, севрюги, шипа, лопатоноса. Незаконная добыча белорыбицы, семги, лосося обойдется в 40 рублей. Если, разумеется, не считать стоимости снаряжения и транспорта браконьера, которые конфискуются. Таковы новые правила, направленные на усиление охраны рыбных запасов в водоемах страны.

Жители земного шара ежегодно вылавливают в мировом океане до 50 миллионов тонн рыбы. Вот почему в нашей стране и многих зарубежных государствах принимаются энергичные меры, чтобы более разумно использовать богатства голубой нивы. Недавно в Москве состоялось совещание министров, ведающих вопросами рыболовства в Дании, Исландии, Норвегии, Швеции и Советском Союзе. В подписанном коммюнике подчеркивается необходимость срочного введения ограничения промысла в Северо-Восточной Атлантике.

В нашей стране многое делается для охраны и преумножения богатств водоемов. Созданы, в частности, 70 рыбоводных и нерестово-выростных хозяйств, где выращивается молодь осетра, лосося, сига, частика. На эти и другие цели, направленные на повышение продуктивности водоемов ежегодно расходуется почти 60 миллионов рублей. И все-таки этих мер оказалось недостаточно. Вот почему недавно Совет Министров СССР обязал Министерство рыбного хозяйства СССР и Советы Министров союзных республик укрепить органы рыбоохраны, усилить борьбу с браконьерами.

В наступившем году состав органов рыбоохраны увеличится примерно на 10 процентов. Значительно расширится флот рыбоохраны. Увеличивается фонд премирования инспекторов. Каждому бесплатно будет выдаваться форменная одежда.

Повсюду вводится обязательная регистрация принадлежащих частным лицам лодок, катеров. Кстати, сейчас в личном пользовании насчитывается свыше 600 тысяч единиц плавучих средств. Порядок тут не помешает. Если до сих пор в некоторых республиках разрешалось частным лицам продавать на рынках рыбу ценных видов, то теперь этому положен конец.

Выполнение этих и ряда других мероприятий позволит восстановить рыбные запасы наших рек, озер и прудов.

А. САНЖАРОВСКИЙ,
(корр. ТАСС).

ЛЕНИНУ ПОСВЯЩАЕТСЯ

КАРАЧИ. «Ленин и молодежь» — так называется книга видного пакистанского публициста Сардара Салима, появившаяся недавно в книжных магазинах Карачи. Книга, изданная на языке урду, рассказывает о выступлении В. И. Ленина на третьем съезде комсомола, о жизни и героических свершениях комсомольцев нескольких поколений, выполняющих заветы великого вождя.

«Ленин и молодежь» — 35-я книга о В. И. Ленине, написанная в истекшем году местными авторами.

(ТАСС).

ТРУДНАЯ ЗИМА

На Британские острова пришли морозы, каких здесь давно не было. Большую часть территории Шотландии покрыл снег. Море во многих местах сковано льдом. В Глазго, Эдинбурге и других городах, где вчера выдалась самая холодная за последние тридцать лет ночь, нарушена нормальная жизнь. Крепкие морозы стоят в Уэльсе, Средней Англии и других районах Великобритании.

Сообщения газет напоминают военные сводки. Тысячи машин остановились на дорогах, многие из них безнадежно погребены под снегом. Горестно застыли посреди пути знаменитые «дабл-деккеры» — двухэтажные английские автобусы. Вчера вечером на несколько часов вышла из строя одна из центральных железнодорожных линий. Трудящиеся во многих местах не могут добраться до мест работы. Наполовину сократилось, например, производство на автозаводе компании «Руте» в Липпвуде.

Положение неподготовленного к холодам населения усугубил грипп. Он продолжает свирепствовать в большинстве районов Великобритании.

Объявленное в этой обстановке решение о десятипроцентном повышении цен на уголь не прибавило англичанам энтузиазма. Им приходится теперь сражаться сразу на нескольких фронтах: против холода, перед которым они оказались довольно беззащитными, гриппа (к нему тоже слабо подготовились) и дороговизны.

В. НОБЫШ.

Их нравы...

ПОКА НОСЯТ РУКИ... 27-летний владелец ресторана в Регенсбурге (ФРГ) Лукки Хофмейер прошел на руках 132 километра от своего города до Мюнхена, износив при этом 20 пар перчаток. Его достижение можно сравнить лишь с рекордом Йоханна Хуслингера, который, как утверждают, в 1900 году проделал на руках 1400-километровый путь от Вены до Парижа за 55 дней.

НЕДРОГНУВШИМИ ГУБАМИ... Затаив дыхание, английская домохозяйка Джин Маррей впилась глазами в пепел сигары. 1 час 28 минут она курила сигару, не давая упасть пеплу. Ни руки, ни губы ее не дрогнули.

ГАЙКИ НА ДЕСЕРТ... Австралиец Леон Сэмсон выиграет 25 тысяч долларов, если ему удастся съесть автомобиль. Сэмсон считает, что на съедение 6-цилиндровой машины весом более тонны ему потребуется 4 года. Сейчас «железный Сэмсон» доедает мотор.

СЕМИДНЕВНЫЙ ДУШ... В полдень 38-летний мюнхенский бухгалтер Петер Шелль встал под душ и обливался водой без передышки семь дней и ночей. Шелль капитулировал лишь после того, как стала трескаться кожа.

Воронежские девчата

Новый год «Воронежские девчата» — молодежный ансамбль областной филармонии — встретил дома. Летом они гастролировали в Югославии, осенью выступали в Москве, участвовали в концерте для делегатов третьего Всесоюзного съезда колхозников, затем отправились в поездку по сельским районам.

Лауреат IX Всемирного фестиваля молодежи и студентов, этот песенный коллектив сложился три года назад из участников художественной самодеятельности.

Сегодня в ансамбле десять певиц и два баяниста.

«Воронежские девчата» — задорный и талантливый коллектив. Он быстро завоевал широкую популярность, исполняя произведения советских композиторов, русские народные песни. Предпочтение, понятно, отдается своему, «воронежскому», репертуару. В нем особенно прочно укоренились ставшие как бы «фирменными» русские песни «Ой, да ты калинушка», «Хорошенький-молоденький», «Зимушка-зима», «Слава русскому хлебу», «Закаты». Особой любовью у слушателей пользуются «пришевочки», своеобразные шуточные игровые частушки.

1970 год коллектив встретил новой программой, в создании которой участвовали воронежские поэт Геннадий Лутиков и композитор Юрий Воронцов.

Е. ПУЛЬВЕР.

ТЕЛЕВИДЕНИЕ

ЧЕТВЕРГ, 15 ЯНВАРЯ

19.00 Фильм для детей «Про Машу и манную кашу».

19.10 Ленинские чтения.

19.25 Докум. фильм «Знамя над миром».

20.05 Худож. фильм «Время вперед» — I серия.

21.25 Фильм-концерт «Поет Рози Армен».

ПЯТНИЦА, 16 ЯНВАРЯ

19.00 Научно-популярный фильм «Электронные доктора».

19.40 Новости.

19.50 Докум. фильм «Крылатые мастера».

20.20 Худож. фильм «Время вперед» — II серия.

Редактор В. КОРЧЕМКИН.

НАШ АДРЕС И ТЕЛЕФОНЫ: Рабочий посадок НИЖНЕВАРТОВСК, улица Пионерская, 6. ТЕЛЕФОНЫ: редактора — 0-98, зам. редактора — 0-85, промышленного отдела — 0-85 (2 звонка), ответственного секретаря и отдела писем — 0-87, типографии — 0-87 (2 звонка).

Нижневартовская типография управления и печати Тюменского облисполкома. Заказ [illegible]

Пролетарии всех стран, соединяйтесь!

ЛЕНИНСКОЕ ЗНАМЯ

ОРГАН НИЖНЕВАРТОВСКОГО РАЙОННОГО КОМИТЕТА КПСС И РАЙОННОГО СОВЕТА ДЕПУТАТОВ ТРУДЯЩИХСЯ ТЮМЕНСКОЙ ОБЛАСТИ

№ 7 (2677) Год издания 23-й | СУББОТА, 17 ЯНВАРЯ 1970 ГОДА | Цена 2 коп.

Быть в ответе за дело, которому служишь

В партийных организациях республик и областей сейчас обсуждаются решения декабрьского (1969 г.) Пленума ЦК КПСС, выводы и задачи, изложенные в выступлении на Пленуме Генерального секретаря ЦК КПСС Л. И. Брежнева, с новой силой еще раз подчеркивается необходимость дальнейшего повышения у всех наших кадров, у всех коммунистов сознания высокой ответственности за порученное дело.

Трудолюбивость, добросовестность, чувство высокой ответственности перед партией и народом — эти черты отличают советского рабочего человека. Это он, простой советский человек, добывает уголь, водит корабли, работает на фабриках и заводах, выращивает хлеб, воспитывает новое поколение строителей коммунизма. С гордостью называем мы имена Г. И. Норкина, С. Л. Малыгина — первооткрывателей самотлорской нефти, И. М. Лазуткина — строителя нашего поселка и многих других — тех, кто живет и трудится по законам коммунистической морали.

За минувший 1969 год наши нефтяники добыли сверх плана 895 тонн нефти. Буровики района пробурили 189 тысяч метров скважин, строители построили 21353,6 квадратных метра жилья. Это немало, но можно было сделать больше, если бы не помехи: нарушения социалистической дисциплины производства, прогулы из-за пьянства, брак в работе, неэкономное расходование материалов, небрежное отношение к технике.

Настало время сказать категорическое «нет!» всем антиобщественным явлениям. Пьяница и прогульщик несет зло всем: на производстве не справляется с заданиями и дает брак, в семье от него горе жене и детям, в обществе это, как правило, хулиган и даже преступник. К сожалению, мы не можем сегодня назвать организацию или предприятие, где сколько-нибудь серьезно борются с пьянством. В НПУ «Мегионнефть» такая попытка была: профсоюзная конференция года два назад решила применить формы воздействия на нарушителей: перенести очередность на жилье, отпуска с летнего времени — на зиму и другие. Но эффективность таких мер пока, к сожалению, невелика, а надо чтобы подобные меры воздействия получили широкое распространение. Ведь нарушители производственной дисциплины, пользуясь всеми благами наравне с добросовестными рабочими, потому и продолжают безобразничать, что чувствуют полную безнаказанность.

Наш район — огромная стройка. Каждое строительное управление получает на многие миллионы рублей материалов. Разумное и экономное их расходование необходимо. Но посмотрите по сторонам: возле законченных объектов СМУ-5, СУ-13, СУ-12 строители бросают тюки стекловаты, половую рейку, цемент и многое другое. Если для ремонта квартиры нужно три мешка цемента — везут семь, остальное бросают. И так везде. Больно смотреть, как гибнут, пропадают материалы, в которые вложен человеческий труд, затрачены средства на доставку в наш район.

Настоящим злом стало небрежное отношение к технике, холостые пробеги автомашин, использование грузового транспорта не по назначению.

Все эти явления происходят оттого, что слабо прививается рабочему человеку чувство сознательной дисциплины, ясного понимания долга и ответственности в общественном производстве. В этом важном деле нет мелочей. И здесь огромное поле деятельности для партийных, профсоюзных, комсомольских организаций, для каждого честного человека, кому дорога честь советского человека, интересы нашего социалистического государства.



Опытный водитель — Дмитрий Тышкевич. На разных трассах водил он автомашины. За плечами тысячи наезженных километров.

Вот уже четыре года Д. Тышкевич трудится на тюменском Севере. Два года подряд — зимой и весной — ему выпадала честь «открывать» и «закрывать» дорогу к нефтяному сердцу Самотлора.

На снимке: Д. Тышкевич перед рейсом.

СЕМИДЕСЯТЫЙ НАБИРАЕТ ТЕМПЫ

На нефтяном меридиане

Успехи буровиков

Встав на трудовую Ленинскую вахту, отличных успехов добиваются буровики из Мегионской нефтеразведочной экспедиции. По-прежнему впереди бригады опытных мастеров Ф. Хафизова и С. Стерхова. Сейчас на двадцать пятой скважине, что на Самотлорском месторождении, производится спуск колонны.

Очень перспективным считают геологи Аганскую нефтеносную площадь. Здесь уже пробурено семь разведочных скважин. Сейчас бригада С. Малыгина забуривает на Агане скважину № 4.

Всего с начала года буровики экспедиции прошли около трех с половиной тысяч метров пород.

А. ЗАХАРОВ.

Темпы добычи растут

С большим подъемом встретили добытчики «черного золота» Нижневартовска Постановление ЦК КПСС и Совета Министров СССР о дальнейшем развитии нефтедобывающей промышленности в Западной Сибири. Трудовыми успехами отвечают они на новое проявление заботы Коммунистической партии и Советского правительства о нефтяниках.

С каждым днем полноводнее становится река мегионской, ватинской и самотлорской нефти. За первые пятнадцать дней января промысловики дали стране почти две с половиной тысячи тонн сверхплановой продукции.

Сейчас только семнадцать продуктивных самотлорских скважин ежесуточно закачивают в трубопроводы около десяти тысяч тонн нефти.

А. ФОМЕНКО,
инженер планового отдела НПУ.

НОВАЯ АРТЕРИЯ САМОТЛОРА

В завершающий этап вступило сооружение новой нефтеносной артерии — Самотлорского напорного коллектора. На двадцативосьмикилометровой трассе от дожимной насосной станции № 2 до центрального товарного парка работы ведет прорабский участок В. Трифонова из Нижневартовского СУ-9.

Сейчас завершена расчистка трассы, ведется строительство лежневой дороги с намораживанием через болотистые топи и озера. На трассе много техники: роторный и ковшовый экскаваторы, пять бульдозеров.

На ленинской трудовой вахте хорошо работают бульдозерист коммунист В. Добровольский, экскаваторщик Г. Шестаков, бульдозерист В. Лазикин, электрогазосварщик С. Пахомов, шофер М. Сергеев.

И ОТКРОЕТ НЕДРА ЗЕМЛЯ...

Новыми геофизическими методами начато исследование скважин на Самотлорском месторождении. В Мегионской нефтеразведочной экспедиции получены два комплекта аппаратуры для импульсного нейтронного каротажа скважин. Создан специализированный отряд из семи человек во главе с геофизиком А. Похадуком, ведущий исследование скважин новым методом. В настоящее время работы проведены на пяти самотлорских скважинах. Импульсный нейтронный каротаж позволяет с большей точностью, чем раньше, устанавливать границу между нефтью и газом в скважине, точнее определить продуктивные запасы нефти и газа.

В ближайшее время подобные работы начнутся на скважинах №№ 28 и 29. А в будущем импульсный нейтронный метод каротажа будет применен еще не менее чем на десяти скважинах нефтяного гиганта — Самотлора.

П. КЛОЧАН,
инженер промысловой геофизической партии МНРЭ.

Еще один фонтан

Нефтеразведчики из Мегионской экспедиции все смелее вторгаются на новые нефтеносные площади. Сейчас их внимание приковывает Аганское месторождение.

Бригада О. Темирова из цеха испытания, исследуя одну из новых аганских скважин, добилась хорошей трудовой победы: здесь ударил еще один мощный нефтяной фонтан. Суточный дебит скважины — около двухсот кубометров топлива.

В. ПАРХОМОВИЧ,
главный инженер МНРЭ.

Изучают Тезисы ЦК КПСС

В коллективе конторы материально-технического снабжения началось изучение Тезисов ЦК КПСС «К 100-летию со дня рождения Владимира Ильича Ленина». Собравшиеся на первое занятие с интересом слушали беседу, которую вел главный бухгалтер конторы коммунист В. Старшинов. На занятиях присутствовали слушатели школы основ марксизма-ленинизма и начальной политшколы.

В дальнейшем намечено провести еще 3—4 занятия.

А. МАРИНИН.

ОТВЕЧАТЬ ЗА ПОРУЧЕННОЕ ДЕЛО!

СЛОВО О РАБОЧЕЙ ЧЕСТИ

Владимир СЕНЦОВ,
фрезеровщик электромеханического
завода им. Вахрушева

□ □

ПОЧТИ СОРОК ЛЕТ НАЗАД ПРИШЕЛ Я НА БЫВШИЙ ТОМСКИЙ «МЕТАЛЛИСТ», нынешний электромеханический завод имени Вахрушева. О перемещениях в трудовой книжке лишь две записи: выбыл в 1941 году, прибыл в 1945-м. Это когда уходил на фронт. А то все на одном месте. Такая же судьба и у многих моих сверстников. Недавно комсомольцы разыскали в заводском архиве фотографию ударников тридцатых годов. Спрашивают: кто такие? Один из них после стал секретарем обкома партии, другой — начальником крупного цеха в Кузбассе, третий погиб на фронте, а трое — ветераны нашего завода. Токарь А. Кардышев, у которого я прошел первый курс рабочих университетов, недавно ушел на пенсию, награжден орденом Трудового Красного Знамени. А. Карпов работает фрезеровщиком, к фронтовым наградам прибавил орден «Знак Почета». Слесарь Н. Корякин привел на завод сына и дочь.

Время наложило на наши лица морщины, а вот завод помолодел, стал одним из ведущих в стране по производству шахтного инструмента и оборудования. Радостно, что многие изделия пользуются уважением у шахтеров. Трудолюбие, добросовестность, ответственность в труде отличают советского рабочего человека. Но больше всего радует наша смена. К станкам пришли грамотные люди, многие из них без отрыва от производства стали техниками и инженерами. В нашей среде все меньше тех, кому «все трын-трава, платили бы деньги — и порядок». Рабочие заинтересованы в общем успехе. Я мог бы рассказать о многих добрых починах передовиков, направленных на повышение производительности труда, экономию средств, о массовом участии новаторов в рационализации и техническом прогрессе. По призыву приборостроителей, например, в Томске проходит общественный смотр рабочего времени, ширится движение за перевыполнение заданий не только за каждые сутки, но и за каждую смену. Многие завели лицевые счета экономии, обязались в дни ленинского юбилея работать только на сэкономленном материале.

ИЗВЕСТНО, ЧТО НОВАЯ, СОЦИАЛИСТИЧЕСКАЯ ДИСЦИПЛИНА ТРУДА НЕ ПРИХОДИТ САМА СОБОЙ, не рождается из благих пожеланий. Она воспитывается у трудящихся в ходе коммунистического строительства. В процессе этого воспитания есть, к сожалению, и издержки. Кое-кому такой разговор на пороге ленинского юбилея может показаться не ко времени. А по-моему в самый раз. Ведь Ильич учил, что лучший способ отметить праздник — это сосредоточить свое внимание на еще нерешенных вопросах.

Недавно прошла у нас отчетно-выборная профсоюзная конференция. Наряду с внушительными цифрами и фактами — свидетельством успехов, пришлось услышать и кое-что огорчительное. Только из-за прогулов в прошлом году потеряно более двух тысяч рабочих дней. В общем количестве всего рабочего времени это, конечно, величина небольшая, но все же вред от нее немалый. В прошлом году за-вод по вине прогульщиков недодал продукции на 76.076 рублей, из-за бракоделов потеряно почти 100.000 рублей. Это отразилось не только на хозяйственной деятельности предприятия, но и на материальном положении всего коллектива. Не будь таких потерь, в фонды экономического стимулирования было бы дополнительно начислено более 4.000 рублей. Так из-за прогульщиков, пьяниц, бракоделов страдают и остальные рабочие. Тревожат не только материальные потери, но и моральный ущерб, наносимый нерадивыми делу воспитания трудящихся, особенно нашей молодежи.

У меня много друзей на других предприятиях, и они тоже этим обеспокоены. Тревога звучит и в некоторых выступлениях на городских собраниях. Дело, конечно, не в том, что прогульщиков и лодырей становится больше. Этого нет. Однако думаю, что ныне, когда в стране осуществляется экономическая реформа, настало время полностью избавиться от подобных явлений в нашем обществе. И здесь нужна большая настойчивость, нетерпимость, которых у нас порой не хватает.

Почти все прогулы, многие опоздания и преждевременные уходы связаны с пьянством. Нельзя, конечно, сказать, что партийные, профсоюзные, комсомольские организации не борются с этим злом. Прогульщиков судят товарищеским судом, обсуждают на бригадных и цеховых собраниях, стыдят в «колючках» и «окнах сатиры». Однако этого недостаточно. Хочется прежде всего сказать о нравственном накале таких разбирательств. На многих, если можно так выразиться, начинающих выпивох хорошо действует суд его ближайших товарищей. Но эта мера действенна в том случае, если разговор идет со всей строгостью, когда нарушитель действительно чувствует гнев своих товарищей. А как у нас частенько проходят такие обсуждения? Поступило представление от милиции: такой-то первый раз попал в вытрезвитель. Накоротке журят провинившегося, говорят ему в общем правильные слова, но чувствуется, что многие при этом думают: ну чего особенного, оступился, исправится. Самое печальное, что такое настроение хорошо улавливает сам обвиняемый. Ушел он с легкой душой, и о нем забыли. И снова за свое. Или вот такое «обсуждение». За систематическое пьянство сняли с работы инженера Толбанова и тут же назначили на другую должность с большим окладом. Недавно в партком пришла жена сварщика Болбаненко. Жалуется: сладу нет с ним, все пропивает. Просит не выдавать зарплату ему на руки. Кстати, эта мера против пьяниц почти не используется. Но здесь показательная позиция руководителей и общественных организаций цеха. Они недоумевают: мы же обсуждали его, неужели снова пьет? А он и не переставал. Видимо, пьяниц тоже нужно различать. Есть любители выпить лишнее, которых коллектив может и должен исправить. А есть закоренелые пьяницы, которых нужно лечить принудительно. К сожалению, такого специального заведения для алкоголиков в нашей области еще не создано, а на них никакие увещевания не действуют.

Большой вред производству наносят бракоделы. И здесь нужно навести порядок в цехах. Ведь нечестный человек, допустив брак, тут же выбрасывает испорченную деталь, спроса с него никакого. Не случайно большая часть брака является обезличенной. За него ни с кого не взыскивают, он просто относится на убытки. Платят лишь те, кто попался или признался в ошибке. Поэтому-то и нужен надежный заслон браку. Этого можно добиться, наладив точный учет движения деталей. В годы моей молодости организовывали «кладбище брака», «витрины бракоделов», разгильдяям вручали рогожное знамя. Это здорово действовало. Теперь говорят, что подобные меры себя изжили. Но нового показа «плодов» работы бракоделов не придумали. Вот и скрываются нерадивые в тени.

СЛЕДУЕТ ПОЗАБОТИТЬСЯ И ОБ ОРГАНИЗАЦИИ ЧЕТКОГО РИТМА ПРОИЗВОДСТВА. Нередко в начале месяца сборщики простаивают, — в третьей декаде работают иногда даже по субботам и воскресеньям. Имеется не только скрытый брак, но и скрытые прогулы. Порой даже мастер не может разобраться, почему рабочий не вышел на смену: использует ли отгул за отработанные дни или прогулял. Недавно в материалах рейда «Комсомольского прожектора» прочитал: «Станок семь дней простоял, так как работница своевременно не возвратилась из отпуска». А почему не возвратилась — никто не знает. Такой неразберихой и пользуются нечестные люди.

Недавно на нашей профсоюзной конференции говорилось, что редко практикуются такие формы воздействия на нарушителей, как перенесение отпусков с летнего времени на зиму, очередности на жилье, лишение льготных путевок в санатории и дома отдыха и т.д. Откровенно говоря, я не слышал, чтобы такие меры вообще применялись. А почему, собственно? Не свидетельствует ли это о формальном отношении к борьбе с общественным злом? Ведь нарушители пользуются всеми благами, что и другие рабочие.

В этой связи хочется сказать несколько слов об отношении к передовикам. Ведь чествование тех, кто хорошо работает, и осуждение нерадивых — две стороны воспитания. В первом случае люди учатся, как нужно трудиться, во втором — чего следует избегать. Мне рассказали о таком случае. На рабочем собрании одного знатного лесоруба обвинили в том, что он-де мол работает ради славы. Он не стал оправдываться, а громогласно заявил: «Да, и ради славы. А что я лишь за рубль работаю? Только как понимать славу? Если я где-то ловчу, скажите об этом. А если добросовестно стараюсь завоевать славу ударника, то тогда упрека не принимаю». Советский рабочий имеет полное право гордиться заработанной трудовой славой. А у нас иногда даже премии вручают втихомолку. Нельзя так делать. Нужно прямо говорить то, что человек заслуживает.

В общем, речь идет о воспитании буквально у каждого труженика сознательной дисциплины, ясного понимания своего долга и ответственности в общественном производстве. Здесь нет мелочей. Нужны и воспитательные, и строгие моральные и материальные меры к тем, кто мешает нам работать. На этом поле есть где развернуться и хозяйственным, и общественным организациям, и всем, кому дороги интересы нашего государства.

ТОМСК.

«ТРУДОЛЮБИЕ, ДОБРОСОВЕСТНОСТЬ, ОТВЕТСТВЕННОСТЬ В ТРУДЕ ОТЛИЧАЮТ СОВЕТСКОГО РАБОЧЕГО ЧЕЛОВЕКА» — вот главная мысль выступления рабочего Томского электромеханического завода В. Сенцова, опубликованного в газете «Известия».

Важные, очень важные вопросы поднимает в своем письме. В. Сенцов. И у нас в районе есть пьяницы, разгильдяи, прогульщики, бракоделы, есть люди, которые равнодушно пройдут мимо зла, не схватят за руку вора.

Публикуя выступления В. Сенцова, редакция просит вас, своих читателей, рассказать на страницах нашей газеты, что они думают по поводу вопросов, поднятых в письме рабочего, что следует предпринять, чтобы искоренить нарушения норм социалистического общежития, избавиться от прогулов, бракодельства, пьянства, расхлябанности.

ЧТО, ПО ВАШЕМУ МНЕНИЮ, ТОВАРИЩИ, НЕОБХОДИМО СДЕЛАТЬ, ЧТОБЫ ВСЕ ПРОИЗВОДСТВЕННЫЕ КОЛЛЕКТИВЫ РАЙОНА РАБОТАЛИ ХОРОШО, ЭФФЕКТИВНО?

Мы намерены публиковать ваши письма под рубрикой «Быть в ответе за дело, которому служишь!».

Фотоинформация ◆ ◆ ◆ Фотоинформация



1. В Грозном заканчивается строительство крупнейшей газофракционирующей установки, проект которой разработан в институте «Гипрогрознефть». Сырьем для нее будет попутный газ, добываемый из нефтяных скважин.

На снимке: рабочий Грозненского монтажного управления ордена Ленина треста № 7 комсомолец Михаил Швайко.

2. Тюменская областная агрохимическая лаборатория обслуживает около 150 колхозов и совхозов северной и центральной зон области, площадь пашни которых около миллиона гектаров.

Сейчас усилия агрохимиков вместе с труженниками полей направлены на лучшую подготовку всех звеньев хозяйств к весенне-полевым работам.

На снимке: на полях совхоза «Лугоевской» работают разбрасыватели удобрений.

Фотохроника ТАСС.



НОТ — в наши школы

ВОПРОС научной организации труда в школе в равной мере относится к организации труда учителей и учащихся.

Что значит научно организовать труд?

Это значит — правильно расставить силы, с учетом особенностей и способностей каждого, не лишая его индивидуального почерка, правильно спланировать работу каждого звена. Это значит — видеть главное и концентрировать на нем все усилия, не распыляясь, проявлять принципиальность и конкретность в постановке и решении каждого вопроса. Это последовательность, умение работать с людьми, сочетая доверие с высокой требовательностью. Но самое трудное в нашем деле — умение быстро ориентироваться в обстановке и принимать правильные, научно обоснованные, оправданные с психологической точки зрения и времени решения.

Если проанализировать, как учителя распределяют и расходуют время на различные участки школьной деятельности, то легко прийти к выводу, что на важнейшее дело — работу по ликвидации пробелов в знаниях, на задушевную беседу, на организацию кружка — у учителя не остается времени даже при нормальной нагрузке. Частые дежурства, совещания, изготовление наглядных пособий кустарным методом, «окна» в расписаниях, до десятка поручений на отдельных исполнительных учителей приводит к серьезной трате времени и сил. Это не позволяет сосредоточиться на непосредственной работе с детьми по обучению и воспитанию.

Но следует обратить внимание на такой факт. Мы ставим вопрос об эффективном использовании времени, о правильности и обоснованности применяемых методов в организации воспитательной работы... Одной из форм изучения учащихся является посещение их на дому классным руководителем. О каком научном руководстве учащихся может быть речь, если классный руководитель за первое полугодие не посетил ни одного ученика! Как сможет он руководить классным коллективом?

Нам следует помнить, что свободное время у трудящихся, по словам Маркса, будет являться мерилом богатства коммунистического общества. Невелика цена учителю, если он имеет нормальный рабочий день и плохие результаты труда. Важно найти оптимальное сочетание отдельных видов деятельности, обеспечить использование значительной части времени на решение ключевых вопросов, а не тех, которые попадают под руки и часто называются текучкой. Это первое.

И второе условие научной организации труда — систематическое внедрение науки и техники в процессы обучения и воспитания. Если мы хотим работать результативно, надо стремиться, чтобы каждый шаг был обслужен педагогической и психологической наукой. Но чтобы это было, надо их изучать, знать.

У нас в восьмилетней школе принимаются меры к вооружению учителя всем необходимым для работы. Все таблицы по предметам висят для свободного доступа в коридоре; установлено постоянное дежурство лаборантов. В школе имеется шесть магнитофонов, десять фильмоскопов, четыре проигрывателя, необходимые грамзаписи, приняты меры для приобретения 500 диафильмов. Заканчивается радиофикация школы. В каждом классе установлен динамик. Из диспетчерского пункта — кабинета завуча — мы можем поговорить с любым классом в отдельности и со всей школой. Планируется внедрить радио в учебный процесс, а не только для организации радиогазеты.

В школе функционирует штаб «Учись на совесть», объединяющий 50 учащихся. Учителя освобождены от дежурства в столовой, по школе. Ребята хорошо справляются с этим сами. Работа и расписание уроков спланированы так, что тринадцать педагогов имеют свободные от уроков дни. До минимума сведено количество совещаний, педсовет длится не более полутора-двух часов. А многие учителя помнят годы, когда педсоветы длились по пять часов. Таких вредных традиций, от которых можно избавиться, в школах еще много.

Администрации школ следует заботиться об учителе: надо, чтобы он всегда имел питьевую воду, сытный обед, вежливое обращение, свежий воздух в классах. Все это будет способствовать повышению производительности труда учителя и учащихся.

Думается, что районному отделу народного образования следует создать совет по НОТ, который будет изучать и рекомендовать для внедрения опыт передовых школ.

А. РЕЗУНЕНКО,
завуч Нижневартовской восьмилетней школы.



ВОРОНЕЖ. На Нововоронежской атомной электростанции вступил в строй второй энергоблок мощностью 375 тысяч киловатт. Получены первые киловатт-часы электроэнергии.

На снимке: заместитель научного руководителя пуска А. Н. Камышан во время пуска второго энергоблока АЭС.

Фото В. Кожевникова. Фотохроника ТАСС.

Семейное счастье. В чем оно?

Из опыта работы женсовета

КТО НЕ ЗНАЕТ, как много забот ждет женщину дома, когда она возвращается с работы! Хочется испечь диковинный пирог к чаю, довязать свитер сыну или мужу... А таких, более прозаических дел, как стирка, уборка квартиры, штопка, хождение по магазинам и других, накапливается столько, что не остается порой времени, чтобы дочитать интересную книгу, просмотреть свежие газеты. И так постепенно изо дня в день затягивает свою петлю вокруг женщины быт.

Но, отлично зная, что всех домашних дел не переделаешь, большинство наших женщин не позволяют себе возводить их в культ. И каждая выходит из положения по-своему: у одной — очень сознательный муж и все тяготы семейной жизни делит с ней поровну, у другой заведено в семье нечто вроде НОТ, а третья только недавно поняла, что войну домашнему плену стоило начать раньше...

Иногда все эти и другие проблемы вызывают потребность у женщин собраться вместе, обсудить наболевшие вопросы, посоветоваться. Так родились в наших селах и городах женсоветы, многие из которых именуются сейчас клубами с самыми неожиданными и поэтическими названиями.

В поселке Зайцева Речка есть просто женсовет. Перенесемся на несколько дней в прошлое и заглянем в Зайцевореченский клуб. Женщины-общественницы устроили здесь вечер на тему «Чем сохраняется семейное счастье?»

Председатель женсовета Татьяна Григорьевна Корикова первой предоставила слово учительнице Вере Георгиевне Черепановой, много лет посвятившей воспитанию детей.

— Современная жизнь особенно настоятельно требует не только трудиться по совести, но и по совести относиться ко всем другим гражданским обязанностям, а из всех других едва ли не на первом месте стоит обязанность семьянина.

Полное равенство и глубокое товарищество. Пожалуй, именно эти качества — основа, первая необходимость прочной и счастливой семьи, — так начала свое выступление В. Г. Черепанова. — Много неприятностей, слез, горя причиняет пьянство. Плохие отцы, мужья — это величайшее зло. Отец — пьяница! С педагогической точки зрения — это преступник, отравляющий страшным ядом душу детей, всех членов семьи.

Вера Георгиевна заострила внимание слушателей на том, как остро отражается на детях уход из семьи одного из родителей и, заканчивая свое выступление, она сказала:

— Семья при коммунизме будет свободна от всех пережитков прошлого, но уже сейчас нам надо решительно очищать наш быт от грязи и пошлости, мещанства и обывательщины.

Свободное время! Как оно необходимо женщине. Для культурного роста, для общественной работы... Об этом заговорила Анна Дмитриевна Чифилева:

— Чтобы жена не отставала от жизни, муж должен по-дружески, по-товарищески делить с ней заботы по домашнему хозяйству. Многие мужья так и делают и не видят в этом чего-то унижающего их достоинство. Один старый большевик в беседе с молодежью говорил: «Если бы я пришел домой к товарищу и увидел, что он качает люльку, потому что жена пошла учиться, — что бы я сделал? Только пожал ему руку, как достойному, честному ленинцу»...

Стоило только задеть эту волнующую тему, как пошли выступления одно за другим.

— Разные бывают семьи, — сказала учительница Тамара Николаевна Семенова. — В одной — уют, теплота человеческих отношений, нежность и ласка, радость — все то, что мы называем «любовь», «семейное счастье». В другой семье отсутствуют чуткость и внимание друг к другу, наблюдаются постоянные ссоры и скандалы...

...Окончился вечер. Взволнованные, расходились женщины по домам. И каждая из них согласилась: да, нельзя замыкаться только в узком кругу своей семьи. Если ты мать — тебе надо разбираться в медицине и педагогике, в музыке и литературе, тебе надо иметь богатое на доброту и ласку сердце, ибо к тебе первой обращает малыш свои бесконечные «почему» и с твоей помощью он делает первые шаги в большой мир жизни.

Н. СЕНЬКОВА.

КОМСОМОЛЬСКАЯ ЖИЗНЬ

Ориентир — юбилей

Комсомольская организация треста насчитывает в своих рядах 130 человек. Каждый член ВЛКСМ, готовясь к 100-летнему юбилею В. И. Ленина, брал на себя повышенные обязательства в труде, учебе и отдыхе. Например, Борис Ценев, слесарь отдела главного механика, решил трудиться, перевыполняя производственное задание, и успешно закончить вечернюю школу. Слова у Бориса не расходятся с делами. Он — мастер своего ремесла и ученик 10 класса школы рабочей молодежи.

Самые добрые отзывы о ребятах девятой автобазы Жене Буренкове и Васе Сондыкове, лаборанте СУ-13 Вале Санниковой, бригадире отделочников из СУ-12 Галине Загидулиной и других. Эти комсомольцы являются не только передовиками производства, но и активными общественниками.

В конце года ударные темпы работ были на сдаточных объектах. На крупнопанельном доме на славу потрудились молодые отделочницы Алла Фаттахова, Асия Фарутдинова, Галина Зилатуллина и многие другие. Качество выполняемых девушками работ было только хорошее.

На днях в СУ-13 состоялось комсомольское собрание «100 ударных дней — 100 ударных дел». Члены ВЛКСМ наметили конкретные обязательства, каждый выполняемый пункт которого будет подарком славному юбилею. Парни и девчата на занятиях политкружков приступили к изучению Тезисов «К 100-летию со дня рождения В. И. Ленина».

Во всех комсомольских цеховых организациях идет последний, завершающий этап Ленинского зачета.

Е. ЖБАНКОВА,
секретарь комсомольской организации треста «Могилевгазстрой».

ВТОРОЙ ПРИЗ

Из Ханты-Мансийска возвратилась делегация нижневартовских комсомольцев, принимавшая участие в работе XXIII окружной комсомольской конференции.

Наши ребята участвовали во многих общественных мероприятиях. Молодые труженики Самотлора, Нижневартовска, Ларьяка, Мегиона стали вторыми призерами смотра художественной самодеятельности, завоевав в соревновании с сильными коллективами из Урая, Октябрьского и Березово.

Очень понравилась присутствовавшим на вечере песня о Нижневартовске и шуточные куплеты о Самотлоре.



Кострома. С большим подъемом трудится коллектив льнокомбината имени В. И. Ленина.

В прошлом году выработано сверх плана много ткани и пряжи. Научная организация труда дала 256 тысяч рублей условно-годовой экономии и позволила высвободить на различных участках 56 рабочих. Освоен выпуск новых видов продукции.

На снимке: художник З. Ершова (слева) — создатель новых рисунков и структур тканей и копировщица Л. Чапцева.

Фотохроника ТАСС.

ЛЕНИНСКАЯ КОМНАТА ОТКРЫТА

В Нижневартовской восьмилетней школе состоялось торжественное открытие Ленинской комнаты. Перед школьниками выступил секретарь партийной организации К. И. Сидоров. От имени учащихся слово держали Люба Втюрина, Слава Петров и Элеонора Иванова.

Под музыку «Интернационала» алую ленточку перерезала лучшая ученица Ира Мухатаева.

Ленинская комната открыта!

ГВОЗДЬ ВОСПИТАНИЯ

● Рассказ

Был у меня приятель. Трудяга — золотые руки: за что ни возьмется — все горит. Кому мотоциклишко наладит, кому — лодочный мотор, третьему радиоприемник отремонтирует.

А где приглашение, там и угощение. Сначала пил по маленькой, стеснялся. А потом дошел до того, что начал пить запоем.

Стал я уговаривать Антона, чтобы бросил он пьянку и немедленно женился. Сам на себе кое-что испытал. С получки за каждый рубль отчитайся перед Нюрой, иначе бедный будешь. А, бывало, тоже артачился.

— Кто же за меня пойдет?— пробурчал он.

— Ничего, — говорю. — Вон Дуняшу-бригадиршу засватаем. Бой баба. У нее и хлеба— сусек ломится, и коровушка есть.

...К Дуняше пришли под вечер. В доме у нее чисто, хоть кашу раскинь. Бутылочку красного винца прихватили. Как же, запой надо сделать обязательно при таком деле. Народный обычай нельзя забывать.

Долго я расхваливал Антона. Такую дал характеристику, хоть в министерское кресло сади. И Нюра меня малость поддержала. После рюмочки и мой друг стал хватак на красное словцо.

Поговорили, пошутили, стали прощаться. Дуняша говорит:

— Женщина — не невод, насильно не потянешь. Подумаю.— И добавила:

— Конечно, одной жить тоже плохо, мне не семнадцать лет. Ни детей, ни внучек, одни черти мучат. Я знаю, что он выпить любит. Авось образумится и жить будем.

Вскоре они поженились. Он к ней в дом перешел со своими пожитками. Поступил работать в автобазу слесарем.

Через месяц я встречаю Дуняшу и спрашиваю:

— Как Антон твой дышит?

— Дышит-то, дышит, только часто от него спиртным пышет, — выпалила Дуняша.

Не прошло и недели, она вновь попадается мне на глаза. И давай меня пушить, как в рот магнитофон вмонтировала:

— Подсунул мне жениха! Хитер, да неумен! Я его отучу от этой проказы, забудет, как она и пахнет.

— Что! Что случилось?! — восклицаю. — Причем милиция, коли гром курицу убил! Я же только советовал...

— При том, муку-то он продает и пропивает. Целую неделю на работу не ходит. Думал концы спрятать. Намазал корове мурло мукой и говорит мне:

— Наша Буренка забралась в амбар и почти всю муку съела.

— Но не тут-то было! Сейчас бабы не те, волос длинный, а ум еще длиннее. Палец в рот нам не клади... Его завтра на такой общественный суд вытаскивают, что со стыда сгорит. Приходи в автобазу, послушаешь, как с него будут пьяную шкуру снимать.

Пришлось послушать Дуняшу.

...Зал был набит до отказа. Антон сидел на отведенной ему скамейке, понурив голову. Под глазами мешки, щеки впали, нос удлинился. Ужасный вид!

Председатель товарищеского суда, токарь с двадцатилетним стажем, Иван Ксенофонтович постучал по столу карандашом и басисто произнес:

— Начнем, товарищи, разбор дела Федянина Антона Сидоровича.

Дуняша и тут не стерпела:

— Вставай, вставай, горемычный, выкладывай правду-матку честному люду.

Не успел Иван Ксенофонтович до конца зачитать заявление Дуняши, как из среднего ряда поднялся паренек:

— А что тут разбираться, сидеть — пазухи парить! Легче собачий хвост выправить, чем этого прощалыгу. Уволить его за пьянку и баста!

— Ишь ты прыткий! А еще значок комсомольский носишь,— раздался сзади чей-то старческий, но четкий голос.

На сцену вышел чуть ссутулившийся слесарь, старый коммунист Евгений Николаевич Озеров. Поправляя по привычке смоляные волосы, медленно начал:

— Тут раздались выкрики уволить Федянина. Уволить, товарищи, проще простого. А куда он дальше нашего рабочего государства пойдет? Не с этого надо начинать. Я его знаю с самых пеленок. Помнишь, Антон, как ты в детстве ногу ломал? А ребятишки дразнили тебя: кувырлык да шлеп, пирог да шаньга.

В зале раздался смех.

— Но тебя выходили врачи. Отец с матерью сами недоедали, а тебя выхаживали, ремеслу слесарному выучили. Значит, они тебя не криво в седло посадили, а вот из-за пьянки ты вывалился из седла и покатился неизвестно куда. Эх, голова твоя садовая! Постыдись перед нами, стариками! Перед таким рабочим коллективом! У меня одно предложение: побольше критики действенной. Поймет нас Антон, поймет.

Слово взял коренастый шофер Петр Смалыгин:

— Критика, братцы, горькое лекарство, да плод его сладок. Товарищеский суд — это наш рабочий инструмент. И надо почаще его применять к таким, как Антон Федянин. Ведь этаких Антонов еще много в нашей среде. Он и умелец неплохой, а вот пьянка сгубила его, как на цепь приковала к себе. Надо помочь ему разорвать эту цепь. Антон! Посмотри вокруг. Люди семьями в кино идут, чисто одеты. А ты валяешься под забором, как дворовая лайка. Как тебе не стыдно! Ведь ты наш, рабочая косточка. Опомнись, Антон. А мы тебе сотни рук дружеских протянем.

К трибуне подошла уборщица цеха Варвара Тихоновна Кожемякина:

— Посмотрите, товарищи, на Антона. Он и на человека-то рабочего не стал походить. Вот до чего довела его водка. И до белой горячки еще доведет. А жена ему попала — целый клад. Передовая бригадирша. Недаром о ней говорят: где Дуняша бригадир, там мужикам покурить некогда. Такая она рукастая: хоть что своротит. Только жить да радоваться надо тебе, Антон, с такой женой. Каленым словом надо жечь его, товарищи, чтобы до костей оно его жгло, чтоб сто потов с пьяницы шло.

Много было еще сказано гневных слов в адрес Антона. Сидит он, лица на нем нет, глаза увлажнились. Тяжело приподнявшись, заговорил:

— Правильны ваши слова. Даю вам твердое мужское слово идти вместе с вами в ногу, только оставьте меня в своем коллективе.

...С тех пор прошло всего полгода. Не узнать нашего Антона Федянина. Лицо стало круглое, щеки порозовели. Работать стал без единого замечания. Это было видно и по его огрубевшим ладоням, когда я с ним здоровался.

А на днях как-то встречает меня Дуняша и, радостно улыбаясь, говорит:

— Оправдал себя твой жених. Вот что значит — знать, какую ослабшую струну вовремя настроить в человеке.

Прощаясь с Дуняшей, я подумал: коллектив — это и есть гвоздь воспитания.

М. БАРАНОВ.



ЗИМНИЙ ЛЕС. Рисунок В. СОЛОДКОГО.

Кормить вкусно, сытно

В столовой № 3 орса НПУ «Мегионнефть» работает небольшой, но дружный коллектив. Это в основном молодежь 18—20 лет. Много трудностей еще в работе столовой: частое отключение электроэнергии, воды и т.д. Но несмотря на это, работники стараются хорошо и быстро обслужить посетителей, следят за санитарным состоянием цехов, заботятся о расширении ассортимента блюд, проявляя при этом выдумку и умение.

Чтобы быстрее обслужить клиентов, мы ввели комплексные обеды, которые вполне оправдывают себя: выручка за пять минут обеда составляет 40 рублей, не перегружены в часы пик кассир и раздатчицы. Введение комплексных обедов было одобрено рабочими, которые постоянно питаются у нас, качество блюд отмечено и работниками санэпидстанции.

Большую помощь в организации работы столовых № 3 и № 4 оказывает руководство торгового отдела орса НПУ Г. Токарева и Т. Бахарева, а также товароведы. Они часто бывают у нас, участвуют во всех мероприятиях. В столовую своевременно доставляются все необходимые продукты.

Особенно хорошо зарекомендовали себя работники столовой А. Злуницина, Г. Семибратова, Г. Поссадская и другие. Хочется пожелать молодому коллективу еще больших трудовых успехов.

С. СТАРОЖИЛОВА,
заведующая столовыми № 3 и № 4.

НОВОСТИ

Вместе с нефтеюганцами

Приятно, но и ответственно защищать честь своего района за его пределами. Тринадцать учащихся наших школ выступили в городе Сургуте на кустовом смотре детской художественной самодеятельности, посвященном великому событию современности — 100-летию со дня рождения В. И. Ленина.

Хорошую оценку получили выступления Ирины Юдиной и Эдуарда Долинского из Нижневартовской восьмилетней школы. Ирина прочитала собственное стихотворение о Ленине и стихи о Сибири, а Эдуард исполнил песню о Родине. Очень своеобразно прозвучал со сцены рассказ Ирины Шевелевой об истории создания полонеза Огинского в музыкальном сопровождении оркестра клуба имени 50-летия ВЛКСМ, руководимого Валерием Шумиловым.

Учащиеся района в творческом соревновании детских коллективов художественной самодеятельности куста разделили второе место со школьниками города Нефтеюганска.

◆

По зимнику из Тюмени

Преодолев тысячу с лишним километров, своим ходом по зимней дороге из Тюмени в Нижневартовск прибыла колонна из 34 автомобилей. В ее составе автомашины марок «ЗИЛ-555» и «ЗИЛ-157».

В далекий рейс из областного центра автопоезд вышел 29 декабря. Трасса была исключительно трудной, потребовавшей от водителей высокого мастерства.

Все автомобили прибыли в Нижневартовск в хорошем техническом состоянии. Руководил автоколонной начальник участка ДСРУ-3 В. Луценко.

В. ШОБУХОВ,
главный инженер ДСРУ-3.

◆

Домохозяйки учатся

В одном из рабочих городков нефтетрассы напорного коллектора Самотлор — Товарный парк организованы курсы электросварщиков, на которых занимаются... домохозяйки. Обучение доверено опытному мастеру сварочного производства Любови Александровне Мишениной.

Скоро коллектив СУ-3 треста «Нефтепроводмонтаж» получит новое пополнение.

Редактор В. ИОРЧЕМКИН.

ТЕЛЕВИДЕНИЕ

СУББОТА, 17 ЯНВАРЯ

19.00 Фильм для детей **«Гриб-путешественник».**
19.10 Передача для детей **«Сказка за сказкой».**
19.20 Телефильм **«Гяндилик» зажигает огни».**
19.40 Телефильм **«Сердце Бенивура»** — 1 серия.
20.50 Фильм-концерт **«Дололай».**

ВОСКРЕСЕНЬЕ, 18 ЯНВАРЯ

12.00 Художественный фильм **«Путешественник с багажом».**
19.00 Фильм для детей **«Лисичка-сестричка».**
19.30 Хроникально-документальный фильм **«Его земная Орбита».**
20.05 Телевизионный фильм **«Сердце Бенивура»** — 2 серия.
21.15 Фильм-концерт **«Слушай солдата».**

НАШ АДРЕС И ТЕЛЕФОНЫ: Рабочий поселок НИЖНЕВАРТОВСК, улица Пионерская, 6. ТЕЛЕФОНЫ: редактора — 0-98, зам. редактора — 0-85, промышленного отдела — 0-85 (2 звонка), ответственного секретаря и отдала писем — 0-87, типографии — 0-87 (2 звонка).

Нижневартовская типография управления по печати Тюменского облисполкома. Заказ Г.

ЦЕНТРАЛЬНЫЙ КОМИТЕТ КПСС И СОВЕТ МИНИСТРОВ СССР ПРИЗНАЛИ ВАЖНЕЙШЕЙ НАРОДНОХОЗЯЙСТВЕННОЙ ЗАДАЧЕЙ СОЗДАНИЕ В БЛИЖАЙШИЕ ГОДЫ В ЗАПАДНОЙ СИБИРИ НОВОЙ КРУПНОЙ НЕФТЕДОБЫВАЮЩЕЙ БАЗЫ СТРАНЫ И ОБЕСПЕЧЕНИЕ ДОБЫЧИ НЕФТИ В ЭТОМ РАЙОНЕ В 1975 ГОДУ В КОЛИЧЕСТВЕ 100—120 МЛН. ТОНН И В 1980 ГОДУ — 230—260 МИЛЛИОНОВ ТОНН.

Пролетарии всех стран, соединяйтесь!

ЛЕНИНСКОЕ ЗНАМЯ

ОРГАН НИЖНЕВАРТОВСКОГО РАЙОННОГО КОМИТЕТА КПСС И РАЙОННОГО СОВЕТА ДЕПУТАТОВ ТРУДЯЩИХСЯ ТЮМЕНСКОЙ ОБЛАСТИ

№ 8 (2678) Год издания 29-й | ВТОРНИК, 20 ЯНВАРЯ 1970 ГОДА | Цена 2 коп.

В ЦЕНТРАЛЬНОМ КОМИТЕТЕ КПСС И СОВЕТЕ МИНИСТРОВ СССР

Центральный Комитет КПСС и Совет Министров СССР рассмотрели вопрос о мерах по ускоренному развитию нефтедобывающей промышленности в Западной Сибири. В принятом по этому вопросу постановлении отмечается, что благодаря огромным творческим усилиям и самоотверженному труду геологов, нефтяников и строителей, а также большой организаторской и политической работе, проводимой партийными, советскими, хозяйственными и профсоюзными организациями Тюменской и Томской областей и комсомольскими организациями страны, нефтедобывающая промышленность на территории Западной Сибири развивается высокими темпами.

Установленные Директивами XXIII съезда КПСС задания по добыче нефти на месторождениях в Западной Сибири успешно выполняются. В 1970 году на этих месторождениях будет добыто не менее 30 млн. тонн нефти, против 20—25 млн. тонн, предусмотренных Директивами.

За последние годы здесь открыты новые уникальные нефтяные месторождения, что создает реальные возможности для дальнейшего увеличения добычи нефти в этом районе.

Центральный Комитет КПСС и Совет Министров СССР признали важнейшей народнохозяйственной задачей создание в ближайшие годы в Западной Сибири новой крупной нефтедобывающей базы страны и обеспечение добычи нефти в этом районе в 1975 году в количестве 100—120 млн. тонн и в 1980 году — 230—260 млн. тонн.

В постановлении предусматривается, что:

развитие нефтедобывающей промышленности в Западной Сибири должно осуществляться на базе новейших достижений науки и техники, с применением самых современных высокоэффективных методов разработки нефтяных месторождений и бурения скважин, с широкой автоматизацией и механизацией всех производственных процессов и использованием высокопроизводительного оборудования;

месторождения должны осваиваться комплексно, с обеспечением полной подготовки нефти в местах добычи ее, сбора и утилизации попутного нефтяного газа;

сооружение магистральных нефтепроводов должно производиться из труб наибольшего диаметра, с оснащением нефтепроводов высокопроизводительными средствами перекачки нефти;

строительство жилых домов, объектов коммунального и культурно-бытового назначения должно вестись на основе сосредоточения его во вновь создаваемых крупных городах, с обеспечением максимального благоустройства их, в комплексе с промышленным строительством, по проектам, отвечающим природно-климатическим условиям Западной Сибири;

сооружение объектов электроэнергетики, шоссейных дорог и нефтепроводов должно осуществляться с опережением строительства нефтепромысловых объектов.

ЦК КПСС и Совет Министров СССР поручили Министерству нефтедобывающей промышленности СССР, Министерству газовой промышленности, Министерству геологии СССР, Министерству промышленного строительства СССР, Министерству энергетики и электрификации СССР, Министерству путей сообщения, Министерству транспортного строительства и Совету Министров РСФСР в 6-месячный срок разработать и по согласованию с Госпланом СССР и Госснабом СССР утвердить конкретные мероприятия по условию развития в 1970—1975 годах в Западной Сибири нефтедобывающей промышленности и усилению в этих целях строительства нефтяных и газовых промыслов, нефтепроводов, железнодорожных линий и линий электропередачи, объектов строительной индустрии и промышленности строительных материалов, жилых домов, культурно-бытовых и других объектов.

Министерству нефтедобывающей промышленности СССР и Главтюменнефтегазу установлены задания по дальнейшему приросту разведанных запасов нефти в 1971—1975 годах.

Министерству газовой промышленности и Совету Министров РСФСР предложено обеспечить строительство и ввод в действие магистральных нефтепроводов, а также выполнить работы по переоборудованию нефтепровода Уфа—Омск и увеличению мощностей по перекачке нефти на действующих нефтепроводах. На Министерство энергетики и электрификации СССР возложено снабжение насосных станций указанных нефтепроводов электроэнергией.

Придавая большое значение развитию транспорта и связи в районах освоения новых нефтяных месторождений в Западной Сибири, ЦК КПСС и Совет Министров обязали:

— Министерство путей сообщения и Министерство транспортного строительства обеспечить ввод в действие железнодорожной линии Тюмень—Сургут с переходом через реку Обь в 1974 году и ввод в действие железнодорожной линии Сургут—Нижневартовский—Стрежевое в 1975 году;

— Министерство транспортного строительства осуществить строительство на территории нефтяных промыслов Западной Сибири шоссейных дорог;

— министерства гражданской авиации и транспортного строительства обеспечить ввод в действие аэродромов в г. Сургуте в 1970 году и в пос. Нижневартовском в 1971 году;

— Министерство связи ввести в действие в 1972 году магистральную радиорелейную линию связи Тюмень—Стрежевое.

Госстрою СССР совместно с Министерством промышленности строительных материалов СССР, Министерством газовой промышленности, Министерством геологии СССР, Министерством лесной и деревообрабатывающей промышленности СССР и Советом Министров РСФСР предложено разработать и представить в I квартале 1970 года в Госплан СССР предложения по созданию в короткие сроки в Западной Сибири объектов строительной индустрии, промышленности строительных материалов и деревообрабатывающих комбинатов.

Министерству промышленности строительства СССР поручено построить в 1971—1975 годах в районах добычи нефти в Западной Сибири жилые дома общей жилой площадью 250 тыс. кв. метров, из них площадью 50 тыс. кв. метров в 1971 году.

Министерству нефтедобывающей промышленности СССР поручено разработать совместно с Министерством газовой промышленности и Министерством нефтеперерабатывающей промышленности СССР предложения по осуществлению в 1971—1975 годах сбора и использования попутного нефтяного газа и размещению установок по подготовке нефти в Западной Сибири.

Министерству химического и нефтяного машиностроения, Министерству приборостроения, средств автоматизации и систем управления, Министерству строительного, дорожного и коммунального машиностроения и Министерству оборонной промышленности поручено разработать и утвердить совместно с Министерством газовой промышленности, Министерством нефтедобывающей промышленности СССР, Министерством геологии СССР, Министерством энергетики и электрификации СССР и Советом Министров РСФСР мероприятия по обеспечению подлежащих строительству в соответствии с настоящим постановлением в Западной Сибири:

— нефтепроводов — насосными агрегатами производительностью 10 тыс. куб. метров в час комплектно со средствами автоматики;

— нефтяных и газовых промыслов — контрольно-измерительными приборами, средствами автоматики и телемеханики (в северном исполнении) в количестве, необходимом для осуществления полной автоматизации промыслов;

— разведочных, буровых, строительных, энергостроительных и нефтепромысловых предприятий и организаций — оборудованием и строительными механизмами (в северном исполнении).

Совету Министров РСФСР предложено рассмотреть и решить вопросы развития сельского хозяйства в Тюменской и Томской областях, имея в виду создать условия для наиболее полного обеспечения населения развивающихся нефтедобывающих районов Западной Сибири продовольственными товарами за счет производства их на месте.

ЦК ВЛКСМ поручено разработать мероприятия по обеспечению участия комсомольцев, студенческих отрядов, молодежи в создании новой крупной нефтедобывающей базы страны в Западной Сибири.

ВЦСПС поручено разработать мероприятия по участию профсоюзных организаций в обеспечении выполнения заданий, предусмотренных этим постановлением, и по развертыванию социалистического соревнования коллективов предприятий и организаций за успешное выполнение их.

ЦК КПСС и Совет Министров СССР поручили Госплану СССР, Совету Министров РСФСР и ВЦСПС принять совместно с соответствующими министерствами и ведомствами необходимые меры к расширению сети профилакториев, домов отдыха и санаториев на базе местных лечебных источников и к строительству культурно-бытовых и спортивных сооружений для рабочих, инженерно-технических и служащих, занятых строительством и эксплуатацией в нефтяной и газовой промышленности Западной Сибири.

ЦК КПСС и Совет Министров СССР обратили внимание партийных, советских и хозяйственных организаций на большое народнохозяйственное значение дальнейшего развития новой нефтяной базы страны в Западной Сибири и обязывают ЦК компартий и Советы Министров союзных республик, крайкомы и обкомы партии и хозяйственные организации взять под особый контроль выполнение установленных заданий по добыче нефти и газа и по строительству важнейших объектов, а также по производству оборудования и материалов высокого качества и поставке их стройкам нефтяной и газовой промышленности в этом районе.

Тюменскому и Томскому обкомам КПСС, горкомам и райкомам партии, первичным партийным организациям этих областей широко развернуть работу по мобилизации коллективов трудящихся нефте- и газодобывающих, геологоразведочных, строительных и транспортных организаций на успешное выполнение настоящего постановления. Предметом их особой заботы должны стать вопросы повышения производительности труда и снижения себестоимости добычи нефти и газа на основе внедрения новой техники, средств автоматизации и механизации всех производственных процессов.

ЦК КПСС и Совет Министров СССР выразили уверенность в том, что рабочие, инженерно-технические работники и служащие предприятий и строек нефтяной и газовой промышленности в Западной Сибири под руководством партийных, советских и хозяйственных организаций будут и в дальнейшем настойчиво и творчески решать почетную задачу ускоренного развития новой, мощной энергетической базы в Западной Сибири.

Содружество — залог успеха

Постановление Центрального Комитета КПСС и Совета Министров СССР об ускоренном развитии нефтедобывающей промышленности в Западной Сибири вызвало в коллективе нашего участка СУ-3 живой отклик. Дело в том, что мы заняты в настоящее время прокладкой трассы напорного коллектора Самотлор — Товарный парк. А Самотлорское месторождение нефти, как известно, должно занять ведущее место в добыче жидкого топлива на Тюменском Севере.

Новый нефтепровод общей протяженностью около 28 километров будет состоять из труб диаметром 720 миллиметров. Проектом предусмотрено проложить его вдоль строящейся автодороги Товарный парк Мегионского месторождения — Белозерное и далее параллельно нефтепроводу Александровское — Нижневартовск. Это позволит эксплуатационникам подавать нефть в трубу постоянно, обеспечивать выход на основную перекачивающую магистраль более 20 миллионов тонн самотлорского «черного золота» в год.

Общая стоимость строительно-монтажных работ на трассе составляет три миллиона шестьсот двадцать девять тысяч рублей. Учитывая важность данного объекта, коллектив участка № 5 СУ-3 треста «Нефтепроводмонтаж» взял на себя повышенное социалистическое обязательство: закончить сварочно-монтажные и опрессовочные работы на нефтепроводе ко дню рождения Владимира Ильича Ленина—22 апреля 1970 года.

Для этого по решению администрации, месткома и партийной группы участка было решено организовать сварочно-монтажные работы на поворотной сварке труб в звенья в две смены. Это позволило нам к 24 декабря прошлого года закончить полностью поворотную сварку. Хочется отметить многих рабочих, обеспечивших достигнутый успех: электросварщиков Л. Тюняева, А. Лукашева, В. Баранова, В. Тетюрикова, Л. Мишенину, слесарей-трубоукладчиков В. Черникова, Д. Карпова, Г. Каримова, машинистов Ф. Балоненко и Л. Бараш. Они самоотверженно трудились под руководством прораба участка Ф. Хакимова и ежедневно выполняли нормы на 130—140 процентов.

Вместе с поворотной сваркой мы производили вывозку звеньев труб на машинах автобазы СУ-3. В течение пятнадцати дней пять автотоплетовозов доставляли на трассу двенадцать километров звеньев труб к началу января 1970 года.

Наш первый рабочий день нового года ознаменовался первым стыком потолочной сварки коллектора.

Начальную электродугу на первом потолочном стыке зажгла бригада, руководимая М. Ф. Шапенком. В его коллективе опытные, отлично знающие свое дело мастера, построившие не один нефте- и газопровод. Сам бригадир сваривал трубы на газопроводе Игрим — Серов и нефтепроводе «Дружба». Прочные швы положил на стальные газовые магистрали Бухара — Урали Игрим — Пунга электросварщик В. Еременко. Машинист трубоукладчика Г. Тюмобаев строил магистраль под нефть, идущую из Усть-Балыка в Омск.

Члены бригады в честь Великого юбилея В. И. Ленина взяли на себя повышенное обязательство: ежедневно сваривать 20—23 стыка. На 15 января сварено потолочно 5 километров труб. Коллектив у тов. Шапенка подобрался дисциплинированный.

Казалось бы, многие резервы сварочного производства на трассе по мере возможности используются. Но бригада нашла и внедрила еще один. Зимой световой день очень мал. Электросварщики решили продлить его, используя освещение, подаваемое автомашиной ЗИЛ-157 и трактором Т-108. Теперь поворотную сварку можно вести круглосуточно. Все это дает право с твердой уверенностью заявить: ребята, несмотря на трудности, не подведут.

Кстати, трудности, порой, возникают самые неожиданные. Вызывает, например, большую тревогу отсутствие фронта работ на продолжении прокладываемого нефтепровода. Участок СУ-9 до сих пор не расчистил вторую половину трассы протяженностью в 15 км и на 15 января не выкопал ни одного погонного метра траншеи.

Сорвать сроки строительства важного объекта, от которого в прямом смысле зависит увеличение потока самотлорской нефти, мы не имеем никакого права. Только содружество коллективов различных управлений и трестов позволит выполнить задание партии и правительства по ускорению добычи несметных подземных богатств Среднего Приобья.

П. ТРАХНОВ,
начальник участка № 5 СУ-3 треста «Нефтепроводмонтаж».

На нефтяном меридиане

Дела бригады [illegible]

Не особенно удачным было начало нового года для буровиков из бригады известного мастера проходки Г. М. Левина. Перемещение со скважины 569 на новую точку — скважину 2П, отсутствие электроэнергии отняли у буровиков десять дорогих дней, создали «окно» в работе. Но коллектив не пал духом. За половину января план проходки был перекрыт почти вдвое: вместо 728 метров пробурено 1 340 метров!

А впереди у бригады большие дела. Для того, чтобы выполнить взятое обязательство, — пройти в этом году 40 тысяч метров — коллективу придется приложить максимум усилий, применить весь свой опыт и знания.

Вахты бурильщиков С. Феоктистова, Г. Сабирова, В. Васильева и Э. Хасанова выискивают внутренние резервы производства. В бригаде решили: только высокий темп проходки пород поможет решить стоящие задачи. При плане 2550 нужно добиться скорости в три тысячи метров. Тогда станет возможным через каждые двадцать дней давать промысловикам новую скважину.

Коллектив бригады мастера Г. М. Левина полон решимости взять этот трудный, но почетный рубеж.

В. ЖЕЛЕЗНОВ,
слесарь конторы бурения.

ШЕФЫ ПОМОГАЮТ

Еще не так давно в далеком таежном поселке Чехломей не было электричества. А здесь живут рыбаки, звероводы, животноводы. И пусть невелико селение — каких-нибудь тридцать домов — однако электроэнергия необходима и тут.

Вопрос энергоснабжения помогли решить шефы — коллектив [illegible]. Выделены две новых передвижных электростанции. В поселок выезжала специальная монтажная бригада. Она полностью электрифицировала поселок: поставлены опоры, линии электропередач протянулись к звероферме и коровнику, к каждому дому, к школе-интернату.

Сегодня Чехломей — озарен огнем лампочек Ильича. Канули в прошлое керосиновые лампы и свечки. Коренные жители поселка, ханты, пользуются услугами собственной электростанции. А вскоре придет энергия в новое здание

Крепкая дружба установилась у коллектива треста «Мегионгазстрой» с жителями таежного поселка Чехломей.

А. ЗАХАРОВ.

Поездка в Чехломей

На днях в подшефном тресту «Мегионгазстрой» поселке Чехломей побывала культбригада.

Секретарь парткома В. С. Смирнов рассказал собравшимся жителям поселка о решениях декабрьского Пленума ЦК КПСС. После лекции выступили участники эстрадного ансамбля.

Н. НЕЛИДОВ,
директор клуба «ЮБИЛЕЙНЫЙ».

Знакомьтесь: Шрамко



Отлично трудится крановщик Е. М. Шрамко. Через его руки проходят ценные грузы, отправляющиеся на Самотлор. Он, в частности, грузил трубы на автомашины, ушедшие первым рейсом по самотлорской трассе.

На снимке: Е. М. Шрамко.

Фото А. НОВОСЕЛОВА.

ГЛАГОЛОМ ЖЕЧЬ СЕРДЦА ЛЮДЕЙ

Закончила работу пятая районная конференция районного отделения общества «Знание». С отчетным докладом выступил его председатель В. Г. Поляков.

— Руководствуясь решениями XXIII съезда партии, постановлением ЦК КПСС «О подготовке к 100-летию со дня рождения В. И. Ленина», — отметил докладчик, — районное общество «Знание» провело определенную работу о пропаганде среди трудящихся важнейших постановлений партии и правительства, оказывало помощь первичным партийным организациям в коммунистическом воспитании масс. Особое место отводилось пропаганде идей В. И. Ленина, его великих трудов. По ленинской тематике было прочитано 568 лекций. Разработано 8 циклов лекций о пролетарском вожде.

Лекторов можно увидеть в цехах и бригадах, на участках и общежитиях. Всего за отчетный период — два последние года — лекторы-общественники прочитали 4.110 лекций — значительно больше, чем в прошлые годы. Лекции, беседы, доклады, теоретические и экономические конференции, диспуты, встречи с ветеранами труда, участниками гражданской и Отечественной войн — проверенные жизнью формы пропаганды — широко используются лекторскими группами.

Совершенствовали свое мастерство многие лекторы-общественники. Они просто и доходчиво рассказывали людям о деятельности марксистско-ленинской партии, о международном положении, пропагандировали естественно-научные и научно-технические знания. Среди лучших — главный геолог НПУ «Мегионнефть» В. Ю. Литваков и главный инженер Г. С. Арнопольский, учительница истории средней школы № 2 Т. М. Бычкова, директор Нижневартовской восьмилетней школы О. М. Заспа и многие другие.

В первую очередь перед членами общества ставится задача постоянного самообразования, расширения своего кругозора. Правление оказывало лекторам методическую помощь, проводило для них семинары. Группа лекторов побывала на экскурсии по ленинским местам.

Однако надо признать, что всего этого недостаточно. Не все лекторы получили необходимую методическую помощь, не все вновь разработанные лекции рецензировались в первичных организациях. Мало разработано и прочитано лекций о путях повышения производительности труда, о внедрении передового опыта, о новой системе планирования и экономического стимулирования.

Слабо поставлена лекционная пропаганда в СУ-18, в Мегионском совхозе, где в течение года прочитано по одной-две лекции. В ДСРУ-3 члены общества «Знание» подготовили только пять лекций.

В прениях по отчетному докладу выступили Т. С. Нестеренко — инженер лаборатории ЦНИПРа, Л. Г. Скрябина — учительница школы № 1, Р. В. Лимбинова — секретарь райкома ВЛКСМ. Учительница средней школы № 2 Т. А. Артамонова отметила, что у них неплохо работает лекторий для родителей, вниманию которых предлагаются умные, содержательные лекции на темы воспитания. Организуются выступления и для старшеклассников. Так были прочитаны лекции «Их имена бессмертны», «Хор наших сердец», «В человеке все должно быть прекрасно» и т.д. Лекторы-учителя часто бывают в рабочих клубах и общежитиях, на производстве. Особенно активны члены общества «Знание» А. С. Утешева, Т. М. Бычкова, С. И. Шевченко, А. Д. Тимофеева.

Заместитель начальника СУ-12 Б. П. Левандовский предложил привлекать к деятельности лекторских групп участников гражданской и Отечественной войн, больше интересоваться богатой историей своего края, района.

Конференция избрала новый состав президиума. Председателем районного отделения общества «Знание» стала Т. П. Мартынова.

В заключение лучшие лекторы, чьи пламенные слова жгут сердца людей, нацеливают их на выполнение планов коммунистического строительства, были награждены Почетными грамотами и ценными подарками

В. ПЯТЫРОВА.

МАЛЬЧИШКИ И ДЕВЧОНКИ

Школьная страничка

За качество знаний

В честь столетия со дня рождения Владимира Ильича Ленина комсомольцы и пионеры Нижневартовской средней школы № 2 приняли на себя повышенные обязательства во всем на 100 ударных дней перед юбилеем.

Каждый из нас должен вложить в успех школы свою частицу. Сейчас проводится интересное соревнование за качество знаний по предметам. Оно проходит в форме контрольных работ по всем параллелям классов в один день с присутствием представителей от каждого класса. Результаты контрольных работ и соревнований будут объявляться на линейке каждую неделю.

Когда, в каком классе и по какому предмету будет проходить соревнование, мы не знаем. Об этом знают только наши завучи Г. П. Цыганкова и А. А. Шароглазова. Важно то, что все мы без исключения примем в нем участие.

Наши пионеры и комсомольцы 8 «б» класса бросили клич — сделать зелеными и уютными все коридоры школы.

Призываю ребят всех школ вступить в соревнование за качество знаний по всем предметам!

О. ШЕРЕМЕТЬЕВА,
секретарь комсомольской организации.

У юных музыкантов

У каждого из вас есть какие-то увлечения: один любит мастерить модели, другой усиленно занимается спортом, готовясь к межпланетным полетам, третий часами сидит над книгами о русских исследователях и путешественниках... А давайте совершим небольшую экскурсию к тем ребятам, которые учатся в Нижневартовской детской музыкальной школе.

ДМШ — как попросту называют свою школу ребята — первая маленькая ступенька в огромную страну МУЗЫКА Здесь они так же, как и вы в своих увлечениях, открывают для себя новый, не известный им еще мир, в котором они всегда желанные гости и, если не боятся трудностей, то находят себе много друзей. Да, музыка — это не только прекрасные звуки, это огромный труд. И воспитанники этой школы знают, как много надо терпения, внимания и сил, чтобы выучить пьесу с простым и даже веселым названием — «Шуточка». Не один час, день, неделю надо потратить для того, чтобы освоить другое произведение — «Миниатюру». Но это их не пугает, ибо они крепко подружились с жителями этой замечательной страны — с музыкальными звуками. И с помощью особых ключей (скрипичного и басового) открывают новые страницы, которые приносят им много радости, учат слушать, петь, всерьез размышлять, задумываться о чем-то. А когда бывает очень трудно, на помощь приходят педагоги-музыканты: Лидия Леонидовна и Юрий Дмитриевич Кузнецовы, Татьяна Федоровна Лобачева, Виталий Михайлович Федоренко и другие.

В конце первого полугодия особенно много пришлось поработать юным музыкантам: в школе проводился конкурс на лучшее исполнение музыкального произведения, победителям предстояло ехать на областной смотр детских музыкальных школ. И такими счастливчиками оказались Ирина Шкробакина и Эдик Ланге.

Время проведения смотра совпало с зимними каникулами. Ира и Эдик в сопровождении директора музыкальной школы Ю. Д. Кузнецова побывали в концертном зале филармонии, где прослушали «Первую симфонию» Калинникова, концерт Грига, выступление академического хора, оркестра народных инструментов, поплясали и повеселились на елке. Перед своим выступлением, конечно, волновались: немного странно и непривычно было садиться за рояль, казавшийся огромным по сравнению с пианино... Но вот все страхи и опасения позади!

Нижневартовская ДМШ была награждена Почетной грамотой областного отдела культуры. Это неплохо, если учесть, что в смотре участвовали школы, которые существуют по 15—20 лет и имеют коллективы учащихся по 500—600 человек.

Давайте же, мальчишки и девчонки, поздравим учащихся музыкальной школы с успехами и началом второго полугодия, особенного в этом году, и пожелаем им еще большего упорства.

Н. СЕНЬКОВА.

У НАС ТОЖЕ КРУЖОК

Я прочла как-то заметку в школьной страничке «Мальчишки и девчонки» о том, как хорошо помогают своему библиотекарю учащиеся Нижневартовской восьмилетней школы, и решила организовать кружок «Юный библиотекарь» и при нашей Корликовской библиотеке.

Ребята откликнулись охотно. Рита Тятова, Надя Токарева, Валя Пыгатова, Гриша Камин и Гриша Каткалев — самые активные участники кружка «Юный библиотекарь». Дела находятся для всех, занятия проходят каждый четверг.

Л. ХОХЛЯНКИНА,
библиотекарь.

Задачи на смекалку

Не простой оказалась олимпиада по физике, химии и математике в Нижневартовской восьмилетней школе. Здесь нужно было показать не только прочные, глубокие знания, но и смекалку. Участвовали в олимпиаде учащиеся 5—8 классов. Их вниманию были предложены задачи на соображение. Вот одна из них: «На трех деревьях уселись 36 галок. Когда с первого дерева перелетели на второе 6 галок, а со второго на первое 4 галки, то на всех трех деревьях галок оказалось поровну. Сколько галок первоначально сидело на каждом дереве?».

Среди участников пятых классов первое место занял Володя Косых, набравший 14 очков. Второе и третье места остались за Светой Кульмухаметовой и Галей Новгородцевой.

Из шестых и седьмых классов наибольшее число очков набрали Игорь Лосевич, Миша Андреев, Саша Скалозуб, Ольга Сливина, Ира Юдина и Таня Захарова.

Лучшие результаты по решению задач по физике и химии оказались у Олега Борисова, Миши Андреева, Наташи Фоменко, Любы Втюриной и других ребят.

Победители олимпиады награждены премиями, врученными им на торжественной линейке.

В. НОВГОРОДЦЕВА,
учитель математики Нижневартовской восьмилетней школы.

ПОБЕДИТЕЛИ ОПРЕДЕЛЕНЫ

В начале января проходила районная физико-химико-математическая олимпиада школьников, в которой приняло участие 67 учащихся. Ее итоги показали, что лучшую подготовку имеют ребята Нижневартовской средней школы № 2.

Среди 5—8 классов первое место по химической олимпиаде заняли учащиеся Мегионской средней школы. Глубокие знания по физике продемонстрировали ребята из Нижневартовской средней школы № 1. И первое место по математике завоевали учащиеся Нижневартовской средней школы № 2.

По 9—10 классам первое место по всем трем видам олимпиады осталось за Нижневартовской средней школой № 2.

Хорошо справились с заданиями по физике Гена Сусликов из Нижневартовской школы № 1, Вадим Артамонов и Вася Шашков из Нижневартовской школы № 2. Жюри отметило также лучшие работы Саши Скалозуба из восьмилетней школы, Володи Торопчина и Люды Зливко из Нижневартовской школы № 2 и других ребят.

Т. ТОМИНА,
зав. метод. кабинетом районе.

В гости к шефам

К НАМ НА КЛАССНЫЙ ЧАС ПРИШЕЛ ОТ НАШИХ ШЕФОВ ГЕННАДИЙ ВИКТОРОВИЧ НЕЖУРА. ОН РАССКАЗАЛ НАМ ОБ УСЛОВИЯХ РАБОТЫ НА САМОТЛОРЕ, О ЗНАЧЕНИИ САМОТЛОРСКОГО МЕСТОРОЖДЕНИЯ НЕФТИ И ПООБЕЩАЛ СВОЗИТЬ НАС НА ЦЕНТРАЛЬНЫЙ ТОВАРНЫЙ ПАРК.

СВОЕ ОБЕЩАНИЕ ОН ВЫПОЛНИЛ. В ОДИН ИЗ ВЫХОДНЫХ ДНЕЙ ЗА НАМИ ПОДЪЕХАЛ АВТОБУС, И МЫ ПОЕХАЛИ. НАШИМ ЭКСКУРСОВОДОМ БЫЛ ИНЖЕНЕР УПРАВЛЕНИЯ «МЕГИОННЕФТЬ» НИКОЛАЙ ФЕДОРОВИЧ ФОМЕНКО.

ПО ДОРОГЕ ОН НАМ РАССКАЗАЛ МНОГО ИНТЕРЕСНОГО О БУДУЩЕМ НАШЕГО ПОСЕЛКА. МЫ ОЧЕНЬ ОБРАДОВАЛИСЬ, ЧТО СКОРО У НАС БУДУТ УЧЕБНЫЕ ЗАВЕДЕНИЯ, ГДЕ МЫ СМОЖЕМ ПОЛУЧАТЬ СПЕЦИАЛЬНОСТИ.

А ВОТ И ЦТП- НИКОЛАЙ ФЕДОРОВИЧ И КОМСОМОЛЕЦ СЕРГЕЙ ПИКМАН, ДЕЖУРНЫЙ ОПЕРАТОР, ЗНАКОМЯТ НАС С РАБОТОЙ ЦЕНТРАЛЬНОГО ТОВАРНОГО ПАРКА, РАССКАЗЫВАЮТ О ЕГО ПЕРСПЕКТИВАХ. ПОБЫВАЛИ МЫ И У ПУЛЬТА УПРАВЛЕНИЯ, В ОПЕРАТОРСКОЙ.

ВСЕ РЕБЯТА НАШЕГО КЛАССА ОЧЕНЬ БЛАГОДАРНЫ НАШИМ ШЕФАМ И КЛАССНОМУ РУКОВОДИТЕЛЮ ЛЮБОВИ ПЕТРОВНЕ ФОМЕНКО ЗА ЭТУ ИНТЕРЕСНУЮ ПОЕЗДКУ.

ЖДЕМ ВТОРУЮ!

Учащиеся 7 «г» класса Нижневартовской средней школы № 2.

НЕ СЛОМАЙ ГОЛОВУ

Последнее задание нашего отдела было опубликовано в № 149 газеты «Ленинское знамя» за 16 декабря 1969 года

Присланные решения задач проверены.

Сегодня и в следующие выпуски мы будем оценивать присланные решения задач по пятибалльной системе и подсчитывать количество баллов.

Лучших результатов добились следующие учащиеся:

1. Артамонов Владимир (девятиклассник Нижневартовской средней школы № 2) — 21 балл.

2. Скалозуб Александр (шестиклассник Нижневартовской восьмилетней школы) — 18 баллов.

3. Блинов Сергей (девятиклассник Нижневартовской средней школы № 2) — 8 баллов.

4. Орлов Анатолий (шестиклассник средней школы № 2) — 6 баллов.

5. Сивильников Анатолий (шестиклассник средней школы № 2) — 3 балла.

Оригинальные решения некоторых задач прислали В. Артамонов и А. Скалозуб, но и они допустили небрежность в рассуждениях при решении задач №№ 5, 4, 3.

Очередное задание будет способствовать поднятию общей математической культуры.

ЗАДАНИЕ ПЕРВОЕ: 1. Кто сказал: «Математика — царица наук, а арифметика — царица математики?» (для 1—10 классов).

2. Что такое «машина Тьюринга?» (для 5—10 классов).

3. Какие математики являются первыми изобретателями счетных машин? (для 5—10 классов).

4. Какие отечественные счетные электронные машины вы знаете?

ЗАДАНИЕ ВТОРОЕ: ЗАДАЧА НЬЮТОНА.

Трава на всем лугу растет одинаково густо и быстро. Известно, что 70 коров поели бы ее за 24 дня, а 30 коров — за 60 дней. Сколько коров поели бы всю траву за 96 дней?

ЗАДАЧА № 1:

В одном из городов Узбекистана часть жителей говорит только по-русски, часть—только по-узбекски, часть говорит и по-русски, и по-узбекски. Известно, что 90 процентов жителей говорит по-русски, а 80 процентов говорит по-узбекски. Какой процент жителей этого города говорит на обоих языках?

ЗАДАЧА № 2:

Четыре черепахи находятся в углах квадрата. Одновременно они начинают двигаться с постоянной по величине скоростью, причем первая черепаха все время держит курс на вторую, вторая — на третью, третья — на четвертую, четвертая — на первую.

Встретятся ли черепахи, если встретятся, то через какое время?

А. РЕЗУНЕННО,
завуч Нижневартовской восьмилетней школы.
А. ШАРОГЛАЗОВА,
завуч Нижневартовской средней школы № 2.

Спорт

Мяч над сеткой

В минувшие субботу и воскресенье проводилось первенство района по волейболу. В первый день никаких сенсаций не произошло, фавориты СМУ-5 и НПУ легко выиграли у своих соперников ДСРУ и МКБ.

Зато второй день был очень напряженным. Достаточно сказать, что строители с большим трудом одолели буровиков (счет матча 3:2). Нефтяники легко обыграли строителей дорог. И, наконец, встречаются лидеры, обладатель кубка 1969 года СМУ-5 и НПУ. Игра была на редкость упорной и интересной. К чести нефтяников надо сказать, что они и на этот раз играли ярко, разнообразно, хотя как и в одной, так и другой командах отсутствовало несколько ведущих игроков.

Просто у соперников все получилось чуть-чуть лучше, точнее игра на блоке, чуть почище удар, даже чуть побольше спортивного счастья.

Спортсмены СМУ-5 приложили максимум усилий, чтобы во второй раз завоевать почетный трофей. Это им и удалось.

Слабо сыграли все игроки на шестом, очень ответственном номере. Не видно было в команде нефтяников разводящего игрока. Вообще игра на блоке и подстраховке является пока самым слабым местом в любой команде.

Что можно сказать о кандидатах в сборную района. Сразу видно, что основные претенденты еще не в своей лучшей спортивной форме, хотя возможности для тренировок у них есть. Думаю, что в оставшиеся 10 дней ребята значительно могут компенсировать свои недостатки, чтобы с успехом защитить честь района на зимней спартакиаде.

Итак, кубок вторично остался у своих гостеприимных хозяев СМУ-5. Второе место за командой НПУ и третье место завоевали буровики.

В. ГАВРУШЕНКО,
главный судья соревнований.

СЛУЧАЙ НА ДОРОГЕ

Шофер пассажирского автопарка С. Даваев вез нефтяников на очередную вахту в Котур-Тепе. Вдруг на дороге они увидели большого орла. На сигналы машины он не реагировал. Когда автобус подошел совсем близко, огромная птица резко взмахнула крыльями и с большой силой ударилась о кабину. Ветровое стекло разбилось, а орел, сломавший при ударе ногу, наполовину оказался в кабине шофера.

Шофер не растерялся: схватив непрошенного гостя, он быстро остановил машину. Орла привезли в гараж. Длина каждого его крыла более метра.

НЕБИТ-ДАГ.
Туркменская ССР.

За рубежом ◆ ◆ За рубежом ◆ ◆ За рубежом



Арабские партизаны ни на один день не прекращают вооруженной борьбы против израильских оккупационных войск.

Патриоты совершают смелые рейды в тыл врага, уничтожая живую силу и военную технику оккупантов.

На снимке: бойцы одного из отрядов «Фатх».

Фото Прессенс бильд—ТАСС

По пути дальнейшего подъема

СОФИЯ. На 11 процентов возрастет в новом году выпуск машин и оборудования в Болгарии. Будут сданы в эксплуатацию новые машиностроительные предприятия, в том числе аккумуляторный и тракторный заводы, завод металлорежущих станков, завод высоковольтной аппаратуры и др.

Значительные средства государство выделило на расширение, реконструкцию и модернизацию существующих предприятий. В народнохозяйственном плане на 1970 год намечено увеличить производство электронно-вычислительной техники на 86 процентов, продукции приборостроения — на 20 процентов. Планируется также рост производства электрокаров и электротельферов, металлорежущих станков, тракторов и т. д.

Установлены торговые отношения

КУВЕЙТ. Кувейт и Германская Демократическая Республика решили установить официальные торговые отношения и обменяться торговыми представительствами, говорится в соглашении, подписанном здесь заместителем министра торговли Кувейта Халед Али Харафи и послом ГДР в Ираке Гансом Ойгеном Вайцем.

Апелляция Рея отклонена

НЬЮ-ЙОРК. Верховный суд штата Теннесси отклонил апелляцию убийцы негритянского лидера Мартина Лютера Кинга Джеймса Эрла Рея, который требовал пересмотра дела.

Рей был приговорен к 99 годам тюремного заключения в марте прошлого года, после того как он признал себя виновным в убийстве Кинга. Однако слушание дела фактически не состоялось, так как некоторые влиятельные лица опасались, что судебное разбирательство может пролить свет на таинственные обстоятельства этого злодеяния, которое в свое время вызвало волну возмущения и протестов как внутри страны, так и за границей.

Рей сейчас содержится в тюрьме города Нашвилл в условиях максимальной изоляции. Власти по-прежнему опасаются за его жизнь, поскольку Рей знает слишком много об истинных организаторах покушения и те могут попытаться убрать этого опасного свидетеля.

Повышение цен

ЛОНДОН. Лишь за первую неделю нового года в Англии зарегистрировано 176 случаев повышения цен на различные виды товаров, сообщает еженедельный орган работников торговли журнал «Гросер». Розничные цены, сообщает газета, поднялись в основном на продукты питания — консервированное мясо, печенье, сосиски и другие продовольственные товары. В прошлом году было зарегистрировано 6.367 случаев повышения розничных цен на различные виды товаров.

(ТАСС).

БОЛЬШИЕ ДЕЛА МАЛЫХ АВИАЛИНИЙ

● За строкой планов

74 миллиона — столько пассажиров воспользуются в нынешнем году услугами Аэрофлота. И почти половина из них будет перевезена по местным линиям. Местные воздушные линии проложены между районами и областными центрами. Их протяженность не превышает, как правило, нескольких сот километров, но общая длина достигает 300 тысяч километров.

Во многих районах страны где нет хороших дорог, самолеты и вертолеты стали основным видом транспорта. Широко используются они, например, в Татарии и Якутии, Коми и Башкирии, в Красноярском и Приморском краях, Магаданской области. Многие колхозы и совхозы имеют свои аэродромы и прибегают к помощи авиации не только в сельскохозяйственных целях, но и как к удобному и быстрому виду транспорта.

Почти на всех магистральных трассах пассажиров перевозят многоместные реактивные и турбовинтовые самолеты. Новая техника пришла и на местные линии. Пятидесятиместные АН-24 перевезли в минувшем году на Украине миллион человек. А в Красноярском крае и Тюменской области на долю этих лайнеров приходится треть всех воздушных перевозок.

Понравился пассажирам небольшой и стремительный ЯК-40. Это первый в мире реактивный самолет, который может взлететь с грунтового аэродрома. Его скорость 650 километров в час. Сегодня быстрокрылые ЯКи можно встретить на Севере и Дальнем Востоке, на Камчатке и в Средней Азии. В нынешнем году они выйдут на воздушные трассы Армении и Казахстана, Северного Кавказа и Урала, Якутии и Эстонии.

Готовится к полетам еще один новый самолет — БЕ-30. Он придет на смену хорошо известному АН-2, который в течение вот уже многих лет является основной машиной на местных воздушных линиях. БЕ-30 удачно сочетает в себе комфортабельность больших самолетов и хорошие взлетно-посадочные качества. В его салоне 15 мягких кресел, установки искусственного климата. Для разбега этой машине требуется менее 200 метров. В то же время она может пролететь без посадки 1300 километров. Сейчас этот самолет проходит испытания.

За последние годы улучшилось обслуживание пассажиров не только в воздухе, но и на земле. В начале пятилетки в Чимкенте, Бийске и Рубцовске были открыты первые на местных линиях городские аэровокзалы. Как и в крупных промышленных центрах, пассажиров к самолету доставляют здесь автобусы-экспрессы. В 1970 году таким же образом начнут обслуживать путешественников, вылетающих из Енисейска, Абакана, Гомеля, Курган-Тюбе.

В наступившем году в аэропортах предстоит построить почти 90 вокзалов. Они откроются в Чарджоу, Ташауза, в Алма-Атинской области, Урджаре и Баршатасе (Семипалатинская область), Тургае (Кустанайская область), Новом Боре Коми АССР и т.д. За годы пятилетки в небольших городах страны открыто более ста агентств по продаже билетов на самолеты и несколько сот касс.

Обслуживание пассажиров на местных трассах ничем не должно отличаться от обслуживания, которого добились труженики магистральных линий, — такую задачу поставили перед собой работники гражданской авиации на ближайшие годы.

В. НОВИКОВ,
корр. ТАСС.

Все швейные мастерские Нижневартовского комбината бытового обслуживания с 19 января 1970 года производят прием заказов на изготовление легкого платья в трех-пятидневный срок.

Не забудьте ко дню 8-е Марта заказать платье.

АДМИНИСТРАЦИЯ.

„Уральский левша"

Шагающий экскаватор, изготовленный уральским мастером поделок Александром Сысолятиным, свободно умещается на ладони. Он собран из ста пятидесяти деталей. Хотя многие из них можно разглядеть только через увеличительное стекло, эти детали являются точной копией настоящих узлов тысячетонной машины. Так, трос микроэкскаватора свит из шести жилок диаметром по 0,02 миллиметра.

«Уральский левша» сделал также несколько миниатюрных инструментов, которыми с успехом пользуются врачи при сложных операциях на глазах и при диагностике некоторых заболеваний.

СВЕРДЛОВСК.

Редактор В. КОРЧЕМКИН.

ТЕЛЕВИДЕНИЕ

ВТОРНИК, 20 ЯНВАРЯ

19.00 Фильм для детей **«Алька и старый капитан».**
19.30 **Новости.**
19.45 Документальный фильм **«Когда начинается путина».**
20.05 Литературные вечера. Леонид Мартынов **«Луноморье».**
20.20 Художественный фильм **«Путешественник с багажом».**

СРЕДА, 21 ЯНВАРЯ

19.00 Документальный фильм **«Люди века».**
19.30 **Новости.**
19.40 Фильм **«Каждому и всем».**
20.00 Киножурнал **«Фитиль».**
20.10 Художественный фильм **«Трактористы».**

Коллектив совхоза «Нижневартовский» выражает глубокое соболезнование Паюниной Зинаиде Алексеевне, родным и близким по поводу трагической смерти ее сына

ПАЮНИНА

Бориса Михайловича.

НАШ АДРЕС И ТЕЛЕФОНЫ: Рабочий поселок **НИЖНЕВАРТОВСК**, улица Пионерская, 6. **ТЕЛЕФОНЫ:** редактора — 0-98, зам. редактора — 0-85, промышленного отдела — 0-85 (2 звонка), ответственного секретаря и отдела писем — 0-87, типографии — 0-87 (2 звонка).

Нижневартовская типография управления по печати Тюменского облисполкома. Заказ

Пролетарии всех стран, соединяйтесь!

ЛЕНИНСКОЕ ЗНАМЯ

ОРГАН НИЖНЕВАРТОВСКОГО РАЙОННОГО КОМИТЕТА КПСС И РАЙОННОГО СОВЕТА ДЕПУТАТОВ ТРУДЯЩИХСЯ ТЮМЕНСКОЙ ОБЛАСТИ

Год издания 29-й

№ 9 (2679)

ЧЕТВЕРГ

22

ЯНВАРЯ

1970 г.

Цена 2 коп.

Будни рабочей столовой

«Хорошая и разнообразная пища — залог здоровья и плодотворной работы... Но почему же иногда с неохотой мы посещаем рабочую столовую? А секрет прост: плохое качество пищи, небогатый ассортимент блюд, — пишет нам один из рабочих центрального товарного парка. — В нашей столовой питаются строители, нефтяники, монтажники. Люди приходят в спецовках, с грязными руками, а помыть их негде».

Строится город. Большая армия специалистов самых разнообразных профессий живет в общежитиях. Столовая в их жизни — не эпизодическое явление. Здесь они вправе рассчитывать на уют, чистоту, быстрое и культурное обслуживание, и, конечно, на вкусную, высококалорийную пищу.

Решать все эти вопросы призваны работники общественного питания. Многие коллективы успешно справляются с поставленными задачами.

«Мы, студенты из Киева, в течение месяца питаемся в столовой № 1 орса НПУ «Мегионнефть» и хотим выразить глубокую благодарность всему коллективу за вкусно приготовленную пищу и отличное обслуживание».

Приятно читать такие записи, когда люди, выражая свою благодарность, стараются подобрать особенно искренние и теплые слова: «ушли с чувством восхищения», «очень приятно посидеть и вспомнить своих близких людей», «хорошо, что в оформлении столовой использованы березки, предлагаем и столовую назвать «Березка»...

Руководит столовой № 1 орса НПУ молодой специалист Лидия Свиридовна Бут. Коллектив — 40 человек, в основном молодежь. С душой работают повар Марчан Фазылова, пекарь Минзифат Бокова, кассир Елизавета Чукомина.

Приятно войти в новую столовую орса № 3, недавно открывшуюся в районе промбазы. Здесь просторно, светло, уютно. Коллектив столовой, руководимый В. Загвоздиной, сумел заслужить уважение рабочих УМ-5, ДСРУ-3, автобазы № 9 и других организаций.

Богатым ассортиментом и хорошим качеством блюд зарекомендовали себя и столовые № 3 и № 4 орса НПУ «Мегионнефть», заведует которыми С. Старожилова.

Анализ работы столовых орса НПУ показывает, что тов. Москалев, заместитель начальника орса по общественному питанию, мало вникает в нужды столовых, недостаточно продуманно ведется расстановка кадров, слаб контроль. Почти во всех столовых холодильные установки требуют ремонта, столовая № 1 работает на подвозной воде, некоторые помещения требуют ремонта, необходимо решить вопрос и с транспортом так, чтобы заведующие по полдня не бегали в поисках его.

Посетители кафе «Снежинка» жалуются на грязь, грубость со стороны обслуживающего персонала, недовесы, беспрепятственное распивание некоторыми посетителями спиртных напитков. Эти факты подтвердила и проверка: недовес холодных закусок составляет по 5—10—15 граммов, в буфете было обнаружено полтора ящика немаркированной водки... И как бы буфетчица и бухгалтер не доказывали, что это «случайность», таких случайностей не должно быть.

Не лучше обстоит дело и в столовой райпо:

Организация общественного питания в строящемся поселке — дело нелегкое, но очень важное. Оно требует вдумчивого подхода, инициативы, творчества. Необходимо искоренить все вредные привычки и поставить дело так, чтобы каждый рабочий, придя в столовую, чувствовал себя, как дома.

На нефтяном меридиане



◆ Затеречненская равнина — одна из самых продуктивных площадей нефтяного Ставрополья. Десятки тысяч тонн «черного золота» дала она Родине в 1969 году. Этот снимок сделан на буровой № 24 «Восточная» треста «Ставропольбурнефть», коллектив которой перевыполнил годовой план.

Фото З. Галямова.

Фотохроника ТАСС.

НАСТУПЛЕНИЕ НА САМОТЛОР

Состоялся профсоюзно-хозяйственный актив Мегионской конторы бурения, обсудивший задачи, стоящие перед коллективом конторы на 1970 год в связи с Постановлением партии и правительства «Об ускоренном развитии нефтедобывающей промышленности в Западной Сибири».

В обсуждении доклада начальника конторы В. И. Хлюпина приняли участие буровые мастера и начальники цехов. Актив принял социалистические обязательства на юбилейный 1970 год.

* * *

В новом 1970 году буровикам предстоит пробурить 127 тысяч метров и сдать в эксплуатацию 51—59 скважин на Самотлорском месторождении. Запланировано достичь коммерческой скорости 2550 метров на станок в месяц. В январе все пять буровых бригад перебазируются на Самотлор.

Опыт прошлого года, когда с пяти лежневых площадок было пробурено 16 кустовых скважин, оправдал себя. Государство получило больше миллиона тонн самотлорской нефти. Для успешной работы в весенне-летний период текущего года на Самотлоре необходимо построить 11 лежнево-ледовых оснований и соединить их девятнадцатикилометровой лежневой дорогой.

Зимой буровики должны пробурить 18 скважин на разрезающем ряду для закачки через них вод Сеноманского горизонта в нефтяной пласт. Две сеноманские скважины должна пробурить Ватинская контора бурения.

Чтобы справиться с этими заданиями, огромную работу должны провести коллективы ДСРУ-3, СМУ-5 и вышкомонтажной конторы. До 15 февраля предстоит завезти и смонтировать на Самотлоре восемь буровых установок, кроме имеющихся там пяти.

В конторе бурения составлен план-график завоза, монтажа, бурения всех скважин. План этот напряженный, но реальный, при слаженной работе всех смежных предприятий он, безусловно, будет выполнен.

И если выступающие на активе мастера С. А. Повх, Г. М. Левин, В. В. Китаев, Н. В. Исламгулов, начальник ремонтно-прокатного цеха Анопченко, главный механик Г. Т. Васякин и другие выражали уверенность, что коллективы ДСРУ-3 и СМУ-5 справятся со своими объемами работ, то в адрес вышкомонтажной конторы было высказано много критических замечаний и пожеланий по улучшению работы. Однако руководители конторы во главе с начальником В. Е. Кривовым, придя на актив после перерыва, ушли но выслушав критику в свой адрес. Такое отношение руководителей вызывает опасение в том, что они понимают серьезность задач, поставленных перед их коллективом.

Буровой мастер передовой в конторе бригады Г. М. Левин в своем выступлении сказал, что буровики прекрасно понимают, что условия работы на Самотлоре самые тяжелые в Западной Сибири. Наши планы не предусматривают никаких «окон» в бурении из-за простоев и аварий. Но они, очевидно, все равно будут и это подтверждают уже первые дни нового года. Поэтому нам, видимо, надо вносить поправки в скорость бурения. Если плановая скорость 2550 метров на станок в месяц, то нам надо выходить на 3000 метров, т.е. бурить скважины с ускорением, за 20 дней.

Чтобы выполнить почетные задачи по освоению Самотлора, коллектив буровой конторы принял повышенные обязательства, все буровые бригады включились в борьбу за достижения 40 тысяч метров проходки в год.

В. КОРИН.

ТРУДОВАЯ ВАХТА ХАНТЫЙСКИХ ЖЕНЩИН

Достойно трудятся на юбилейной Ленинской вахте многие женщины из далекого Ларьяка. В поселке Пук-Юг живет Л. Ф. Сипильетова. Лукерья Федоровна активно работает на рыбодобыче. План прошлого года она выполнила на 115 процентов.

Хорошо знают в поселке Сосновый Бор А. К. Ляксину, кавалера ордена Ленина, известного в округе охотника. Если уж А. К. Ляксина ушла на промысел, то обязательно вернется с богатой добычей.

На Ларьякской звероферме хорошо работают Н. П. Копытова, А. Н. Голошубина. Благодаря их заботам, тщательному уходу за животными, серебристо-черные лисицы ежегодно увеличивают приплод.

В. СМОЛИНА,
секретарь Ларьякского сельского Совета.

НОВОСТИ

ДЛЯ БОЛЬШОЙ НЕФТИ

Хорошими трудовыми успехами начал 1970 год коллектив цеха поддержания пластового давления. Несмотря на многие трудности, связанные с зимними условиями, с недоделками и недоработками строителей, эксплуатационники ритмично выдерживают график закачки воды в пласт. В январе им нужно закачать около четырехсот тысяч кубических метров.

Юбилейную Ленинскую трудовую вахту несут сварщик Д. Кудряшов, слесарь ремонта центробежных насосов В. Шуляк, оператор А. Сальников, машинист насосной станции Ю. Тащевников и многие другие.

И. АРКАДЬЕВ.

Почетная вахта

Достойно несут Ленинскую трудовую вахту мегионские нефтеразведчики. Лучшие коллективы буровиков взяли на себя повышенные обязательства. С большим воодушевлением встретили в нефтеразведочной экспедиции Постановление ЦК КПСС и Совета Министров СССР о дальнейшем ускоренном развитии нефтедобывающей промышленности в Западной Сибири.

Уже сегодня виден тот большой трудовой накал, с которым работают в юбилейном году буровики из бригады мастера коммуниста Ф. Хафизова. При месячном плане проходки 1740 метров в настоящее время пробурено 1490 метров пород. В числе лучших в бригаде Ф. Хафизова бурильщик М. Симаков, второй помбур Р. Шамсиев, старший дизелист Н. Коновалов.

Не отстают и коллективы ударников коммунистического труда буровых бригад С. Стерхова и С. Малыгина. За две декады января при плане проходки 1860 метров бригада С. Стерхова пробурила около 1200 метров, а буровики из коллектива С. Малыгина обязались пробурить на 400 метров больше планового задания.

А. ЗАХАРОВ.

Славен трудом человек

Добрая молва идет среди нижневартовских вышкомонтажников о бригаде П. И. Лачинова с прорабского участка коммуниста М. Я. Иванова.

По плану на передвижку буровой с точки 2П на точку 3П полагается трое суток. Однако в бригаде решили: сделаем за одни сутки!

И слово свое сдержали. Отлично работали монтажники Н. Башков, В. Дмитриев.

В. ХРАБРЫХ,
председатель местного комитета вышкомонтажной конторы.

НОВОСТИ

ПОДЗЕМНЫЕ ВОДЫ И ИХ ИСПОЛЬЗОВАНИЕ

◆ проблемы и возможности ◆

ВОПРОСЫ хозяйственно-питьевого водоснабжения Нижневартовска становятся все острее. Ни для кого не секрет, что питьевая вода, потребляемая жителями поселка, до сих пор не отвечает полностью нормативным требованиям.

Для получения доброкачественной воды имеются два пути. Один из них — водозабор из Оби, а второй — использование подземных артезианских вод. Что же рентабельнее, выгоднее?

С таким вопросом наш корреспондент А. Захаров обратился к инженеру водной лаборатории цеха научно-исследовательских производственных работ Т. С. Нестеренко. Вот что она рассказала:

— В связи с ростом жилищного и промышленного строительства в поселке Нижневартовский вопрос удовлетворения растущих потребностей хозяйственно-питьевого водоснабжения становится весьма актуальным.

Наш район расположен в среднем течении реки Оби. Рельеф местности равнинный, с большим количеством мелких озер, не имеющих рыбопромыслового значения.

По растительному покрову район относится к средней тайге, огромные пространства которой заняты болотами. Почвы суглинистые, песчаные, супесчаные.

Климат района резко-континентальный с большими изменениями, колебаниями температур. Зима холодная, снежная. Лето сухое, жаркое. Среднегодовое количество осадков составляет 200 миллиметров.

Нижневартовский район входит в состав Средне-Обского района, в пределах которого выделяются 5 основных водоносных комплексов.

В нашем районе использование подземных вод для хозяйственно-питьевого водоснабжения составляет около 25 процентов (315-я скважина в районе аэропорта, 312-я скважина в районе старого поселка, скважины в районе 2-го квартала).

Гидрологическому изучению подвергался 5-й водоносный комплекс, представленный песчано-глинистыми отложениями с включениями бурых углей. Общая мощность водоносных отложений 5-го комплекса достигает глубины 380 метров. Подземные воды этого комплекса являются слабо-напорными, гидрокарбонатно-натриевого типа с слабой минерализацией.

Пятый водоносный комплекс делится на несколько водоносных горизонтов.

Первый водоносный горизонт вскрыт на глубине 7—8 метров. Представлен мелкозернистыми песками, плохо выдержан как по разрезу, так и по простиранию, легко доступен к поверхностному бактериальному загрязнению. Вода этого горизонта содержит много железа, аммония, для водоснабжения не рекомендуется.

Второй водоносный горизонт сложен мелкозернистыми песками с прослоями супеси, глин и бурого угля.

Интервал залегания 10—52 м. Водообильность пород очень неоднородна.

Третий водоносный горизонт вскрывается на глубине 60—150 метров. Представлен разнозернистыми песками. Подстилают водоносный горизонт глины и аргиллиты.

Вскрыт данный водоносный горизонт 32 скважинами. Дебиты скважин колеблются в пределах 200—360 кубометров в сутки. Вода гидрокарбонатно-кальциевого типа характеризуется пониженной жесткостью.

Четвертый водоносный горизонт представлен светлосерыми песками с прослоями алевролитов и песчаных глин. Вскрываются на глубине 270—370 метров.

Вскрыт данный горизонт семью скважинами и опробован опытными откачками. Вода из двух скважин, пробуренных в районе ЦТП, показала значительное содержание гуминовых кислот, аммония, железа.

Присутствие в питьевой воде гуминовых кислот совершенно исключено. Гуминовые кислоты могут быть причиной различных заболеваний за счет связывания ими элементов, необходимых для нормального функционирования человеческого организма, например, болезни Кашина-Бекатяжелого, заболевания костей при связывании ионов кальция.

Вода, полученная из 3-й скважины, пробуренной в районе ЦТП из этого же водоносного горизонта, приятна на вкус, прозрачная, бесцветная. Содержание железа колеблется от 0,8 до 1,6 мг/л, содержание аммония от 0,3 до 2,4 мг/л. Употребление этой воды для питьевых нужд возможно, так как гуминовые кислоты в ней отсутствуют. Итак, скважины пробурены в одном горизонте, а вода получена различная. Это можно объяснить наличием в части водоносного горизонта прослоек бурых углей.

Какие же выводы можно сделать?

Для питьевого водоснабжения есть два пути: забор воды из реки и использование подземных вод. Обская вода должна подвергаться самой тщательной фильтровке. С этой целью необходимо строительство станции первого и второго подъема, установка фильтров мелкой и грубой очистки. Все это требует значительных средств. В настоящее время работы по строительству очистных сооружений ведутся. И тем не менее, в некоторых местах, удаленных от водной артерии, нужно будет пользоваться подземными водами. В этом случае строительство сравнительно недорогих установок по очистке будет необходимо.

По Ленинским местам

◆ **Ярославская область.** На днях в деревне Горки Переславского района открыт Ленинский музей.



Летом 1894 года В. И. Ленин приезжал в Горки к Алексею Ганшину, студенту Петербургского технологического института, товарищу по марксистскому кружку. Ганшин в усадьбе своего отца решил тайно напечатать работу В. Ульянова «Что такое «друзья народа» и как они воюют против социал-демократов?» В связи с печатанием книги и приезжал сюда Владимир Ильич.

На снимке: здание музея в Горках Переславских.

Фотохроника ТАСС.

Интересные лекции

В помещении учебного комбината нефтепромыслового управления собрались вечером работники промысла № 1, чтобы послушать лекцию «Участие В. И. Ленина в восстановлении нефтяной промышленности Советского государства», которую увлекательно прочел начальник отдела добычи «Главтюменьнефтегаза» А. Б. Горевский. Отвечая на вопросы слушателей, он рассказал об итогах работы тюменских нефтяников за прошлый год и о перспективах развития нефтедобывающей промышленности Западной Сибири в свете Постановления ЦК КПСС и Совета Министров СССР по этому вопросу.

С этой же лекцией А. Б. Горевский выступил перед работниками аппарата НПУ, в цехе пароводоснабжения, в коллективе энергомонтажного цеха.

Е. ПОПОВА,
инструктор райкома КПСС.

Мы гордимся ими

Предрассветные сумерки. Все вокруг еще спит, а лесозаготовители уже спешат на свои рабочие места. Это — хозяева тайги, они любят лес.

В лесу тихо, только легкий ветерок разгуливает между деревьями. Но вот приехали рабочие передовой бригады Владимира Павловича Самойлова, в которой трудятся рабочие Ураков, Константинов, Падалка, Ваганов и его сын Юрий. Мощный лесовоз «Зил-157» подвозит лес с верхнего склада. Трактор, урча и поднимаясь на дыбы, стаскивает хлысты на эстакаду. И вот работа закипела: делает зарубки разметчик, загудела бензопила. Бригадир с бензопилой переходит от одного дерева к другому. Готовые пучки, увязанные проволокой, увозятся трактором к берегу реки. Дружно, организованно работает бригада Владимира Павловича Самойлова.

Владимир Павлович — не только хороший бригадир, славен был его боевой путь в годы Великой Отечественной войны. Восемнадцатилетним добровольцем он ушел на фронт... Вспоминая это время, он заметно волнуется: невозможно забыть то, что пережито. Родина отметила его заслуги орденами — «Красной звезды» и «Отечественной войны» II степени, медалью «За отвагу».

И хотя сейчас ему 43 года, он полон сил и энергии. Коммунист В. П. Самойлов вместе с бригадой стремится достойно встретить 100-летие со дня рождения Владимира Ильича Ленина.

Мы, школьники, гордимся такими людьми.

Люда ГУРКИНА,
восьмиклассница Зайцевореченской восьмилетней школы.

МУЖАЛ В ТРУДЕ

ДЕТСТВО Жени Рубцова прошло под Москвой. Детство — как у всех в послевоенное время: недостатки, горести. Рос без отца, он не вернулся с фронта.

А время шло. Окончил семь классов. Дальше учиться не было возможности. И все-таки несколько месяцев удалось пробыть в школе механизации, стал трактористом. Рос, мужал юноша.

В 1952 году вместе с друзьями покинул Подмосковье. Тяжело расставаться с обжитыми местами, дубравами, зелеными полями, которые под Москвой очень хороши. Но юношу звала дальняя дорога. Вместе с товарищами, получив комсомольские путевки, уехал Женя на Сахалин — остров, знакомый только по школьным учебникам.

Дорога оказалась дальней. Но юношу это не испугало, ведь рядом были друзья. И вот Сахалин.

Устроили Рубцова работать в нефтедобывающую промышленность — оператором в цех подземного ремонта скважин. Приняли по-отечески, по-сахалински. Горячо взялся юноша за дело. Однако в душе от чего-то было тревожно. Думалось: ведь у меня специальность тракториста. И он пошел к начальнику. Тот выслушал и спокойно сказал:

— Не торопись, Женя. Присмотрись хорошенько. Мысли у тебя правильные, но на подъемники у нас не хватает людей, так что терпи, работай.

...Женя попал напарником к опытному машинисту Ивану Ивановичу Рыбину. Некоторое время присматривался, учился. И вот первая самостоятельная вахта. Весело ревет барабан лебедки. Одна за другой уходят вниз подземные трубы, штанги. Трос, натянутый, как струна, бежит и бежит в глубь земли.

С непривычки после первых вахт резало глаза, ныли руки — приходилось часто включать тормозные рычаги. Зато сколько радости: вот она — настоящая работа! Нужная государству, людям. И Женя знал: чем быстрее идут трубы в нефтяную скважину, тем скорей даст она нефть.

Быстро летело время. Привык, прижился юноша на Сахалине. Сработался с людьми, завел хороших друзей. Пришла и любовь... Девушка оказалась местной. Она хорошо знала этот край и сумела доброе чувство это передать Евгению.

Пришла пора служить в армии. Тепло простился с друзьями. Служба в армии для юноши, который знал, что такое труд, оказалась не столь уж трудной. Отслужив положенный срок, Женя Рубцов вернулся в родной коллектив. Тут его ждали.

...И снова Рубцов у рычагов мощного подъемника «Бакинец». Теперь Женю на работу провожала жена — любимая девушка дождалась его возвращения из армии.

В 1966 году семья Рубцовых — там уже были дочь и сын — переехала в Нижневартовск.

В автотракторной конторе получил трактор, на котором уже год кто-то работал. Осмотрел, все прощупал своими руками: не из новых, но починить можно. И опытный мастер Рубцов заставил машину работать. В это время в НПУ «Мегионнефть» уже был организован цех капитального ремонта скважин. Сюда и направила администрация Евгения Васильевича.

Цех в то время занимался ремонтом на восьмой скважине. Дело оказалось сложным, затяжным. Скважина далеко от Нижневартовска, и ездить на работу приходилось в открытых машинах. Особенно плохо поздней осенью и зимой — холодный ветер пронизывал насквозь. Да и на скважине негде согреться. Работу не останавливали и одновременно строили балок. Когда останавливали подъемник, Евгений Васильевич брал в руки топор и помогал плотникам, хотя и не его это дело. Знал — нужно.

Возвращался усталый, озябший, а дома, в балке, тоже не очень уютно. Но видел — так живут все и не жалел, что на Сахалине оставил хорошую квартиру. Там было обжитое место, а здесь жизнь только начиналась. Да и приехал-то он сюда не корысти ради, а из чистых побуждений.

..Строился Нижневартовск. Росли дома. Увеличивалось и число отремонтированных Евгением Васильевичем нефтяных скважин. В коллективе АТК видели, как добросовестно трудится Рубцов и оказали свое доверие — избирали в состав цехового комитета профсоюза два года подряд, а потом и в местком АТК.

Уважают Евгения Васильевича Рубцова за то, что он в ответе за дело, которому служит. А служит он хорошо. Его «Бакинец» работает без капитального ремонта четвертый год. Бурильщики, их помощники, мастера всегда уверены, что они смогут сделать подъем труб без простоев. Такого тут еще не было никогда. А ведь не обходится и без трудностей. Вот хотя бы в прошлую зиму. «Бакинец» весь в инее, белый от сорокаградусного мороза. Приходилось, обжигая руки настывшим металлом и огнем, греть стальную махину. И все же спуск и подъем труб всегда производился успешно. План ремонта скважин в минувшем году был перевыполнен.

В. АПЕТ.

• вчера • сегодня • завтра •

НА СКВАЖИНЕ 592-бис

Поддержание пластового давления имеет огромное значение на любом нефтегазовом месторождении, так как оно увеличивает срок эксплуатации скважин самым дешевым способом добычи нефти — фонтанным. Для производства закачки воды в пласт затрачиваются значительные материальные средства. Чтобы осуществить закачку воды через скважины в пласт, требуется строительство водозаборов с насосными станциями, сеть нагнетательных трубопроводов с хорошей теплоизоляцией к каждой нагнетательной скважине.

В 1969 году прибыли в НПУ «Мегионнефть» совершенно новые погружные насосы типа УЭЦП-16, которые позволяют брать воду из «сеноманских» скважин и одновременно закачивать в нагнетательные. Внедрение этих установок ведет к значительной экономии материальных средств. Впервые на мегионской площадке погружной насос УЭЦП-16 был применен цехом капитального ремонта скважин на скважине 592-бис. В трудных условиях пришлось работать бригаде № 1.

После обработки скважины насосом внезапно интенсивно пошел песок и установка вышла из строя.

Бригаде пришлось принимать срочные меры по подъему установки, с тем, чтобы очистить ее от песка. После вторичного спуска установки она начала нормально работать. Но тут вновь случилась беда: произошел самопроизвольный отворот насоса. Заводом-изготовителем не было предусмотрено приспособление для «ловли» установки в скважине. Коллектив цеха сам изготовил фрезер-ловитель, которым удалось удачно провести фрезерные и ловильные работы.

Теперь установка работает нормально. Это стало возможным благодаря слаженной и грамотной работе обеих вахт бурильщиков т.т. Давлетшина и Минибаева.

В. СИДОРОВ,
мастер цеха КРС.

МНОГО ИНТЕРЕСНЫХ ДЕЛ

В Нижневартовской средней школе № 2 для улучшения успеваемости учащихся созданы группы взаимопомощи и пионерского патруля. В каждом классе проведены беседы «Каждый пионер помнит, что без знаний нет коммунизма, без знаний нет настоящего ленинца».

Ребята продолжают шефствовать над детским садом № 4 нефтепромыслового управления. Осенью там высадили деревья, сейчас девочки ходят в группы и помогают воспитателям.

Перед новым годом был проведен конкурс на лучшую стенгазету. Среди пионерских классов первое место занял 6 «г» класс.

А самым интересным мероприятием был лыжный поход на озеро Савкино. В нем принимали участие пионеры седьмых и восьмых классов.

Вышли ребята из поселка рано утром, когда было еще совсем темно. Придя на озеро, группа мальчиков стала бурить лунки, а остальные пошли расчищать площадку, собирать хворост.

А пока на костре кипел чай, появился первый окунь, добытый Н. Будариным. Все, конечно, с нетерпением ждали следующего. Не знаем, что приговаривали рыбаки, сидя у лунки — «ловись, рыбка, большая и маленькая» или «по-щучьему велению», но вскоре была рыбка и большая и маленькая.

Рыба не слушается, из рук выпрыгивает видно, не хочется ей в котел к таким неоседливым пионерам. Но желание попробовать уху победило непослушных окуней. Вскоре закипела уха, и ароматный запах ее разнесся по тайге.

Получилась она на славу. Наверное, это зависело от поваров: кто соли добавит, кто перцу сыпнет, а кто ложкой перемешает. Ух, и вкусная была уха!

Совет дружины.

По туристической путевке—в Москву

Рыбаки Ларьякского кооперативного промхоза супруги Т. М. Прасина и Н. Я. Прасин впервые в жизни отправились в далекий путь. Оба стали обладателями туристических путевок в столицу нашей Родины — Москву.

Впереди у хантыйских рыбаков увлекательное путешествие: они посетят Мавзолей В. И. Ленина, побывают в Кремле, познакомятся с театрами и концертными залами Москвы.

Путешествие в столицу Т. М. Прасина и Н. Я. Прасин заслужили своим хорошим трудом. В коллективе Чехломейского отделения кооперативного промхоза они пользуются заслуженным авторитетом.

А. МАРИНИН.

ВОЙДИ В МИР ПРЕКРАСНОГО

В нашей школе проводятся факультативные занятия по литературе, на которых мы слушаем много музыки: народные песни, произведения советских и зарубежных композиторов.

Особенно запомнилось нам открытое занятие по факультативу, на котором мы слушали романс Глинки «Сомнение» в исполнении известного певца Гмыри, рассказ о генерале-герое Дмитрии Карбышеве, песню «Бухенвальдский набат», стихотворение «Колокола». Это было самое интересное занятие, на котором мы по-особому почувствовали: что такое музыкальность слова.

На последнем занятии мы слушали К. Паустовского — «Корзина с еловыми шишками»...

Эти занятия проводит Вера Матвеевна Винокурова. Мы их всегда с нетерпением ждем: они учат нас искусству, расширяют наш кругозор.

Вера КРЮКОВА и Валя БЕЛОВА,
ученицы 7 «а» класса Нижневартовской средней школы № 1.

Напоминаем!

В ПЯТНИЦУ, 23 ЯНВАРЯ, В КЛУБЕ «ЮБИЛЕЙНЫЙ» СОСТОИТСЯ ОЧЕРЕДНОЕ ЗАНЯТИЕ НАРОДНОГО УНИВЕРСИТЕТА МАРКСИЗМА-ЛЕНИНИЗМА. НАЧАЛО В 19 ЧАСОВ.

Н. НЕЛИДОВ,
директор клуба «Юбилейный».

С большим воодушевлением встретили Постановление ЦК КПСС и Совета Министров СССР о дальнейшем ускоренном развитии нефтедобывающей промышленности в Западной Сибири в коллективе Нижневартовской вышкомонтажной конторы.

В беседе с нашим корреспондентом председатель местного комитета В. В. Храбрых рассказал:

— На ленинскую трудовую вахту встал весь наш коллектив. На общем собрании решено завершить годовое задание к 15 декабря 1970 года, на восемь дней раньше срока — к 22 апреля — выполнить план четырех месяцев, в течение года дать экономию до 100 тысяч рублей.

В этом году наш коллектив будет в основном работать на нефтеносных площадях Самотлора. Сегодня здесь трудятся три бригады.

Обязательства вышкомонтажников

В 1970 году согласно плану мы должны построить семьдесят одну буровую. Однако, подсчитав свои возможности, вышкомонтажники решили сдать семьдесят четыре буровых.

Это будет нашим подарком в Ленинском юбилейном году.

Знакомьтесь: Н. Заливина



В 1969 году приехала на работу в Охтеурьевский госпромхоз ветеринарный врач Н. С. Заливина. С ее приходом на звероферме многое изменилось и лучшему. Сейчас животных своевременно кормят, причесывают, делают им профилактические прививки.

Но Н. С. Заливина не только хороший производственник, а и активный участник художественной самодеятельности. Под ее руководством создан оркестр народных инструментов, подготовлена концертная программа.

В. БОКОВ.

Фото А. СЫРОВАТСКОГО.

ТРАГЕДИЯ СОНГМИ





◆ **Южный Вьетнам.** Утром 16 марта 1968 года рота «С» 1-го батальона 11-й американской пехотной бригады высадилась с вертолетов в окрестностях южновьетнамской общины Сонгми.

Солдаты, одетые в военную форму США, расстреляли около 500 мирных жителей, не пощадив ни детей, ни женщин, ни стариков. Только немногим удалось избежать смерти. После кровавой расправы, американские оккупанты дотла сожгли деревню. День 16 марта 1968 года навсегда вошел в историю, как день позора американской армии. Деревню Сонгми постигла страшная участь Лидице, Орадура, Хатыни. Весть о трагедии в Сонгми заставила содрогнуться весь мир, вызвав гневный протест всего прогрессивного человечества против преступления американской военщины.

На снимках: за минуту до расстрела; пылают дома, подожженные интервентами; старик и ребёнок — жертвы Сонгми.

Фотохроника ТАСС.

На днях впервые в этом году были проведены лично-командные соревнования по настольному теннису в зачет зимней спартакиады нефтяников Севера. На старт вышло восемь команд.

НА СПАРТАКИАДУ В УРАЙ

Основная борьба развернулась между тремя командами: НПУ, ЦТП и конторы бурения. Они разделили 1—3 места. С большим трудом одолели контору бурения теннисисты ЦТП, а вне конкуренции были нефтяники НПУ, они и стали чемпионами района. Второе место осталось за

СПОРТ

ЦТП, и третье призовое место завоевали буровики.

В личном первенстве уверенно победил инженер-электрик НПУ А. Вдовин, у женщин — работник НПУ Л. Еремина. Надо отдать должное спортсменам этого коллектива, которые в личном зачете, как у мужчин, так и у женщин, заняли все пять призовых мест. Это большой и заслуженный успех коллектива.

По итогам прошедших соревнований была создана сборная команда теннисистов района, которой 24—26 января предстоит защищать спортивную честь Нижневартовска на спартакиаде нефтяников Севера в г. Урае. Остается пожелать спортсменам хорошо выступить на этих соревнованиях.

Г. ВЛАДИМИРОВ.

Лекторий для родителей

В воскресные дни особенно многолюдно бывает в клубе «Юбилейный». Здесь в течение дня проводятся киносеансы, которые посещают дети и взрослые.

Идя навстречу пожеланиям многих родителей, при клубе «Юбилейный» создан родительский лекторий. С лекциями о воспитании детей будут выступать преподаватели средней школы № 2.

Восемнадцатого января на открытии лектория выступила преподаватель Любовь Степановна Денисенко. С большим вниманием родители прослушали выступление Л. Денисенко, раскрывшей опыт одной матери Заслуженной учительницы школы РСФСР.

Подобные лекции будут проводиться согласно программы лектория.

Н. НЕЛИДОВ,
директор клуба «Юбилейный».

НАШ КАЛЕНДАРЬ

20 января 1970 года исполнилось 70 лет со дня рождения известного советского поэта Михаила Васильевича Исаковского. Выдающийся поэт-лирик, создавший много проникновенных, задушевных песен о советском народе с его богатым духовным миром, Исаковский по праву занял свое особое место в истории поэзии социалистического реализма.

Широкую популярность получили его стихи и подлинно массовыми стали песни «Катюша», «И кто его знает», «Летят перелетные птицы», «Дума о Ленине», «Наша партия» и другие. Глубокая идейность и народность творчества, искренность и сердечность принесли Михаилу Исаковскому всенародное признание и всемирную известность



„Я песне отдал все сполна“

Там, где произносится слово «песня», непременно называют имя И. О. Дунаевского. Ведь он, по существу, стал пионером новой советской массовой песни. Яркие, бодрые и певучие, его произведения вошли в сердце народа. И может быть, именно светлый оптимизм музыки Дунаевского принес значительную долю успеха фильмам, которые и сегодня радуют зрителей: «Веселые ребята», «Цирк», «Волга-Волга», «Вратарь», «Дети капитана Гранта», «Светлый путь» и многие, многие другие. Впервые прозвучав с экрана, песни Дунаевского обрели крылья и самостоятельную жизнь.

Знакомая мелодия песни «Широка страна моя родная» звучит сегодня в позывных московского радио, возвещая о наступлении нового дня Родины. Каждого — и того, кто в 30-е годы вслед за героями фильма «Цирк» напевал песню о Родине, и юношу 70-х годов — волнует эта простая и мужественная, страстная и лиричная музыка. Не случайно, едва родившись, песня перешагнула рубежи нашей страны и зазвучала на разных языках. В 1937 году ее пели бойцы интернациональных бригад, воевавших против фашизма в Испании.

Впервые с Дунаевским слушатели близко познакомились после выхода на экраны фильма «Веселые ребята». Рассказать о том, как начинался путь Дунаевского-песенника корреспондент ТАСС попросил исполнителя главной роли в этой кинокомедии, близкого друга композитора Народного артиста СССР Леонида Утесова.

— С Исааком Осиповичем мы встретились задолго до работы над «Веселыми ребятами» — в 1923 году. Было это в Москве. Собралось несколько актеров, готовивших комический хор. У рояля сидел Дунаевский. До сих пор живо во мне то ошеломляющее впечатление, которое вызвали необычная изобретательность и юмор в импровизации Дунаевского. Это было очень весело и необычайно музыкально. Улыбка играла на его лице, а пальцы скользили по клавиатуре. Казалось, что пальцы тоже посмеиваются.

Дружба наша, рассказывает Леонид Осипович, родилась в начале 30-х годов. Вспоминается Ленинградский мюзик-холл. Я выступаю со своей первой программой. За дирижерским пультом — Дунаевский. В это время мы часто встречаемся у рояля, беседуем, спорим. Я любил эти встречи. В Дунаевском особенно увлекала его способность целиком отдаваться музыке.

В начале 30-х годов мне предложили сняться в музыкальном фильме. Позже картину назвали «Веселые ребята». Помню, мое пожелание пригласить Дунаевского в качестве композитора поначалу встретили неодобрительно. Дело в том, что его имя было известно немногим. А из тех, кто знал его, далеко не каждый понимал, какой блеск, какая жизнеутверждающая сила таилась в еще не раскрывшемся даровании. И все же Дунаевский стал автором музыки к фильму. В работе над этой лентой родилось великолепное творческое созвездие Дунаевский—Лебедев-Кумач, подарившее советскому народу столько прекрасных песен...

«Я песне отдал все сполна»,— звучит в одном из последних произведений Дунаевского. Подаренные народу, они и сегодня в строю, эти песни, помогающие строить, жить, побеждать.

Редактор В. КОРЧЕМКИН.

◆ *Наш справочный отдел* ◆ *Наш справочный отдел* ◆ *Наш справочный отдел* ◆

Ремонтно-строительному участку НПУ «Мегионнефть» требуются на постоянную работу дипломированный электрогазосварщик и плотники. Обращаться в отдел кадров РСУ с 9 часов до 18.00 ежедневно. **АДМИНИСТРАЦИЯ.**

Нижневартовский комбинат бытового обслуживания населения производит скуп меховых изделий. Принимаются изделия новые и бывшие в употреблении, собачьи шкуры.

Прием производится по определенно-установленным ценам.

Обращаться по адресу: 5-й квартал, мастерская по пошиву и ремонту обуви (рядом с хозмагом).

ТЕЛЕВИДЕНИЕ

ЧЕТВЕРГ, 22 ЯНВАРЯ

19.00 Документальный фильм «Кто свет ветер».
19.30 Фоторепортаж «Вас встречают улыбкой».
19.40 Фильм «Каждому и всем»
20.00 Книжная полка. Передача.
20.10 Сатирический киножурнал «Фитиль».
20.20 Художественный фильм «Трактористы».

ПЯТНИЦА, 23 ЯНВАРЯ

19.00 Музыкальный фильм «Поющий домик».
19.20 Новости.
19.30 Киножурнал «Наука и техника».
19.40 Художественный фильм «Белый караван».
21.10 Фильм «Моцарт... Георг Отс».

НАШ АДРЕС И ТЕЛЕФОНЫ: Рабочий поселок НИЖНЕВАРТОВСК, улица Пионерская, 6. ТЕЛЕФОНЫ: редактора — 0-98, зам. редактора — 0-85, промышленного отдела — 0-85 (2 звонка), ответственного секретаря и отдела писем — 0-87, типографии — 0-87 (2 звонка).

Нижневартовская типография управления по печати Тюменского облисполкома. Заказ 9.

Пролетарии всех стран, соединяйтесь!

ЛЕНИНСКОЕ ЗНАМЯ

ОРГАН НИЖНЕВАРТОВСКОГО РАЙОННОГО КОМИТЕТА КПСС И РАЙОННОГО СОВЕТА ДЕПУТАТОВ ТРУДЯЩИХСЯ ТЮМЕНСКОЙ ОБЛАСТИ

Год издания 29-й
№ 10 (2680)
СУББОТА
24
ЯНВАРЯ
1970 г.
Цена 2 коп.

Авторитет коммуниста

КАЖДЫЙ вступающий в КПСС берет на себя добровольно большие обязанности. Берет не ради получения каких-то выгод и привилегий, а для того, чтобы приносить больше пользы народу, обществу. «У коммунистов нет никаких особых прав, — говорил тов. Л. И. Брежнев в докладе «Пятьдесят лет великих побед социализма», — кроме одного, — быть всегда впереди, быть там, где труднее».

Последовательно проводимый партией курс на повышение идейной- и организационной закалки партийных масс благотворно сказывается на росте их активности и самодеятельности. Это подтверждает, например, тот факт, что на прошедших отчетно-выборных собраниях выступило более 300 человек, которые показали высокую политическую зрелость, чувство ответственности за дела своих организаций и районкой партийной организации в целом.

Под ее руководством коллективы промышленных предприятий, транспортных организаций, строек и учреждений добились в истекшем году значительных успехов. План по реализации продукции выполнен на 102,9 процента или выпущено сверхплановой продукции на 1 млн. 390 тысяч рублей, добыто 895 тысяч тонн сверхплановой нефти, освоено 60 млн. рублей капиталовложений при плане 56 млн. рублей на промышленное и гражданское строительство, введено жилья на 480 тысяч квадратных метров больше плана. Предприятиями общественного питания план выполнен на 101 процент, значительно перевыполнен план товарооборота торгующими организациями.

Эти успехи стали возможными потому, что десятки и сотни коммунистов, каждый на своем месте твердо проводят в жизнь политику партии, ведут активную борьбу за осуществление ее программы, в большом и малом отстаивают, утверждают партийную точку зрения.

В основе активности и принципиальности коммунистов лежит их идейная убежденность. Таких коммунистов, как А. И. Калугин — секретарь партийной организации СМУ-5, В. Ф. Смолина—секретарь Ларьянского сельского Совета, В. С. Смирнов — секретарь парткома треста «Мегионгазстрой», А. Ф. Вергунова — заместитель главного бухгалтера рыбозавода и многих других не собьешь с правильного пути, они всегда смело выступят против недостатков, не спасуют перед трудностями, не станут подлаживаться.

Идейное убеждение не приходит сама собой, а вырабатывается в процессе постоянного совершенствования своего политического кругозора и повышения общеобразовательного уровня, изучения теории марксизма-ленинизма.

Это присуще механику катера рыбозавода В. И. Межецкому, архитектору-инженеру расчетной группы Ю. Н. Самарину, которые учатся на 4-м курсе Тюменского индустриального института, секретарю партийной организации Мегионской конторы бурения М. Т. Парфенюку, который учится на V курсе заочной высшей партийной школы и многим другим.

Успешно учатся в районной школе партийно-хозяйственного актива главный механик СУ-13 А. П. Белоглазов, главный инженер автобазы № 8 В. Н. Мелков, которые не только сами приобретают знания, но и являются активными проводниками знаний в массы, пропагандистами комсомольской и партийной политсети.

(Окончание на 2-й стр.)

В ЧЕСТЬ ЗНАМЕНАТЕЛЬНОЙ ДАТЫ

Познакомившись с Постановлением ЦК КПСС и Совета Министров СССР о дальнейшем ускоренном развитии нефтедобывающей промышленности в Западной Сибири, коллектив цеха капитального ремонта скважин взял новые, повышенные обязательства.

Неплохо сработал цех в 1969 году: вместо 15 плановых скважин отремонтировано 17.

Сейчас, встав на Ленинскую трудовую вахту, ремонтники решили выполнить плановые задания текущего года к 25 декабря, ввести в строй действующих сорок скважин. Это вдвое больше, чем в прошлом году.

На ремонте скважин теперь трудится три бригады, а раньше работали только две. В новую бригаду вошли опытные, высококвалифицированные бурильщики и помбуры. Возглавляет ее мастер В. Зудилин.

А. АПЕТ.

◆ **Харьков.** Замечательный подарок готовит коллектив ордена Ленина завода «Электротяжмаш» имени В. И. Ленина к 100-летию со дня рождения вождя. Это уникальный турбогенератор мощностью один миллион киловатт.

На снимке: идет обработка статора турбогенератора мощностью один миллион киловатт.

Фото А. Татаренко.

Фотохроника ТАСС.



СЕМИДЕСЯТЫЙ НАБИРАЕТ ТЕМПЫ

Итоги подведены

Состоялось расширенное заседание постройкома строительно-монтажного управления № 5. На нем были подведены итоги работы строителей за прошлый год и поставлены задачи на нынешний юбилейный Ленинский год.

В результате подведения итогов работы за четвертый квартал лучшим признан коллектив участка № 1, который возглавляет Ф. Киселев. Строителям с этого участка присуждено переходящее Красное знамя СМУ-5 и первая денежная премия.

Среди бригад в ходе социалистического соревнования места распределились следующим образом: первое место заняла бригада мастера Ф. Лобова, на втором — коллектив, возглавляемый [illegible] сильевым и на третьем — бригада Василия Городажева.

Девяти бригадам присвоено звание коллективов коммунистического труда, это же почетное звание завоевал своим отличным трудом участок № 3 (начальник участка В. Балакшин), ведущий строительные работы на Самотлорском месторождении.

Тридцать семь плотников, штукатуров, газоэлектросварщиков удостоены звания «Лучший по профессии».

А. КОПТЕЛИНИНА,
председатель постройкома СМУ-5.

Пульс Самотлора

Свыше трех тысяч тонн

Не снижая темпов проработали первые дни декады января юбилейного Ленинского года добытчики жидкого топлива из НПУ «Мегионнефть». За двадцать дней страна получила свыше трех тысяч тонн сверх плана «черного золота».

С опережением графика работали оба промысла управления. В социалистическом соревновании лидерство продолжает удерживать коллектив нефтепромысла № 1, ведущий добычу нефти на уникальном Самотлорском месторождении.

А. ФОМЕНКО,
инженер планового отдела НПУ «Мегионнефть».

Растет бытовой комбинат

Начали расти стены еще одного двухэтажного здания в Нижневартовске. Это бригада мастеров строительных дел под руководством П. Васильева возводит новое помещение комбината бытового обслуживания.

На двух этажах разместятся различные службы быта: парикмахерская, ателье мод, фотография, часовая мастерская, телеателье, мастерская по ремонту сложной бытовой техники.

Комбинат вступит в строй действующих не позднее второго квартала этого года.

А. МАРИНИН.

Репортаж

ГОРОДОК... НА ЛЬДУ

Это действительно маленький городок. Правда, несколько необычный. Здесь нет домов, а есть катера, плавучие краны, баржи, дебаркадеры. Все они прочно вросли в обской лед.

Это — летние причалы Нижневартовского участка Иртышского пароходства. Внешне кажется, жизнь на судах замерла. Но это обманчивое впечатление. Жизнь кипит, как говорится, бьет ключом. Полным ходом идет судоремонт.

Начальник участка М. А. Закон рассказывает:

— Объем работ на судоремонте предстоит выполнить значительный. Нужно подготовить к навигации 24 плавучих единицы: теплоходы, дебаркадеры, краны. Сейчас только начало работ, а в основном они развернутся в апреле. Следует заметить, что сейчас судоремонт идет строго в графике.

На ремонте дебаркадера пристани «Мегион» трудится бригада плотников в составе В. Лыкова, А. Чусовитина, Ю. Андреева, Ю. Панькова. Сложная работа у них. Нужно подготовить перетаску надстройки с одного корпуса на другой. Сейчас с помощью пневматических подъемников надстройка поднимается все выше и выше. А ведь вес ее ни много ни мало — сорок тонн! Такую громадину нелегко будет сдвинуть с места. Замечу, что подобная «операция» проводится в Иртышском речном пароходстве всего лишь второй раз.

Полным ходом идут ремонтные работы и на плавучем кране № 26. В период навигации кран «трудился» отлично. Более ста тысяч тонн грузов переработал его экипаж. Грузили железобетонные конструкции, дорожные плиты, гравий...

А сейчас здесь, у механического и электрического сердца крана, работают только двое. Это крановщик А. Колосов и дизелист В. Белкин. Работают упорно, вкладывая в дело душу. Механизмы плавучего крана—не простая штука. Для их ремонта нужны знания и опытные руки. Вот именно этим и обладают А. Колосов и В. Белкин.

...Вмерзли в обской лед суда. Кажется, вымерла на них жизнь. Но не обманывайтесь. На властелинах речных просторов жизнь кипит и зимой.

А. ЗАХАРОВ.

ИЗВЕЩЕНИЕ

Исполком Нижневартовского районного Совета депутатов трудящихся извещает депутатов Совета о созыве шестой сессии районного Совета 10 февраля 1970 года с повесткой дня:

1. О ходе выполнения решения третьей сессии районного Совета депутатов трудящихся «О строительстве учреждений соцкультбыта, торговых предприятий и объектов коммунального хозяйства» (докладчик тов. Устьянцев Н. Я. — председатель райисполкома).

АВТОРИТЕТ КОММУНИСТА

(Окончание. Начало на 1-й стр.)

Показывая пример отношения к труду, ведут большую воспитательную работу в коллективах главный геолог Мегионской конторы бурения С. А. Дрыга — пропагандист теоретического семинара по философии, начальник планового отдела треста «Мегионгазстрой» Н. М. Симанов — лектор, учительница математики средней школы № 2 — классный руководитель В. И. Васенина.

Именно за активность и принципиальность, за постоянную заботу о делах коллектива управления уважают коммунисты и беспартийные начальника СМУ-5 М. Н. Палкина. Всегда дельный совет, доброе слово, критическую оценку услышат коммунисты от помощника бурильщика Ю. В. Алексеева, старшего геолога Ю. М. Шушакова из Мегионской конторы бурения, начальника строительного управления № 909 Ю. Г. Шереметьева.

Успехи в производственных делах находятся в прямой зависимости от темпов технического прогресса, внедрения в производство новейших достижений науки и техники. И здесь коммунисты идут впереди. Самое активное участие приняли во внедрении одновременно раздельной эксплуатации двух пластов одной скважиной на Самотлоре старший инженер ПТО А. Д. Гензе, мастер цеха КРС В. Я. Смирнов из НПУ «Мегионнефть». Условно годовая экономия от внедрения этого метода эксплуатации скважин составила 17 тысяч рублей. От внедрения автоматизации блочной кустовой насосной станции, которой руководит начальник лаборатории НИП и автоматики ЦНИПРа НПУ «Мегионнефть» В. Н. Блинов, экономия составила 12 тысяч рублей. Коммунисты личным примером увлекают в этих делах за собой беспартийных.

Коммунисты не могут не заботиться о репутации и авторитете своей первичной парторганизации. А эта репутация складывается из их собственных дел и поступков. Так, в партийной организации УМ-5 (секретарь парторганизации В. Н. Прлещук) все коммунисты охвачены политучебой, почти все имеют постоянные или временные поручения, нет случая нарушения партийной дисциплины, коллектив управления работает в счет марта месяца 1970 года.

В воспитании активности и принципиальности коммунистов немалая роль принадлежит партийным собраниям. Здесь вырабатывается единство взглядов и действий, развивается умение по-партийному подходить к делу. Поэтому нужно партийные собрания хорошо продумывать, тщательно их готовить.

Воспитывать у каждого члена партии высокую активность и принципиальность, стойкость, убежденность — важнейшая задача партийных комитетов и первичных организаций.

В. ИЛЬКИН,
заведующий организационным отделом РК КПСС.

Изопреновый каучук

◆ **Башкирская АССР.** На Стерлитамакском заводе синтетического каучука сооружается вторая очередь предприятия, где будет вырабатываться изопреновый каучук. Применение его в шинном производстве позволит намного повысить качество автомобильных покрышек и других изделий. Накануне 1970 года строители треста «Стерлитамакстрой» завершили сооружение комплекса мономеров — первой очереди производства изопренового каучука. Следующий этап — пуск комплекса полимеров, где будет непосредственно производиться изопреновый каучук.

На снимке: установки комплекса мономеров.

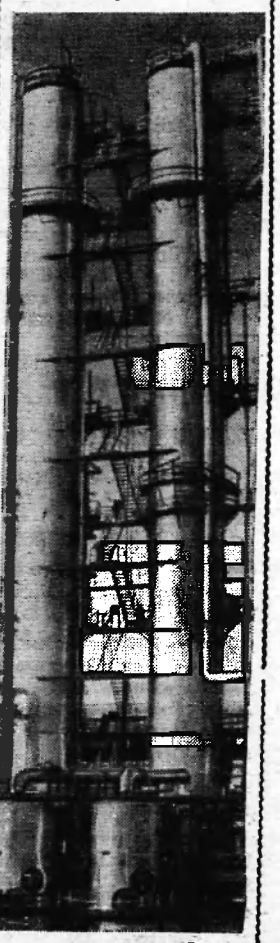

Фотохроника ТАСС.

По страницам центральных газет

ВЕСТИ ИЗ ЛАРЬЯКСКОЙ ШКОЛЫ

Школьный лекторий

Приближается вековой юбилей В. И. Ленина. Комсомольцы Ларьякской средней школы готовятся достойно встретить его.

В нашей школе создана лекторская группа из восьми комсомольцев. Лекции готовятся на разнообразные темы: «Ленин в скульптуре», «Детство и юность В. И. Ленина», «Ленин в ссылке» и др.

С большим интересом слушают лекции учащиеся начальных классов, которые знакомы только с детством и юностью Ильича. Особенно хорошо подготовили выступления Надя Семенова, Поля Сигильетова, Валера Клюшников и Валера Малышкин.

Нам бы очень хотелось, чтобы и другие ребята принимали активное участие в работе лекторской группы.

Юнкоры девятого класса.

Рассказ об Ильиче

Прозвенел звонок. Коридор школы огласился звонкими голосами. Но вот все притихли, остановившись у стенда о Владимире Ильиче Ленине. Девочка с указкой в руке начала рассказ об Ильиче. И хотя каждый из нас уже много знает и читает о Ленине, слушали все с большим интересом.

Такие встречи у стендов бывают часто. Наши экскурсоводы Поля Сигильетова, Оля Голошубина, Галя Аникина, Наташа Остякова и другие рассказывают о жизни В. И. Ленина в Разливе, о его речи с броневика на Финляндском вокзале и т.д. Учащиеся охотно совершают экскурсии в героическое прошлое нашего народа.

Н. ПОНЬКИНА,
восьмиклассница Ларьянской средней школы.



✳ Морис Пианзола — прогрессивный швейцарский писатель и журналист. Долгие годы работает он над образом вождя пролетарской революции В. И. Ленина.

Книга Мориса Пианзола «Ленин в Швейцарии» — плод больших научных поисков ее создателя. Она переведена на русский язык.

Хотя автор и не ставит перед собой задачу всесторонней характеристики деятельности В. И. Ленина в годы швейцарской эмиграции, книга его достойна внимания советского читателя.

На снимках: репродукция с обложки книги «Ленин в Швейцарии» на русском языке, изданной в Советском Союзе.

Справа — Морис Пианзола.
Фото Л. Портера.

Фотохроника ТАСС.

НА ПЛЕЧИ КОМСОМОЛА

НАМ ОТКРЫВАТЬ КЛАДОВЫЕ СИБИРИ — под этой рубрикой «Комсомольская правда» комментирует постановление ЦК КПСС и Совета Министров СССР «Об ускоренном развитии нефтедобывающей промышленности в Западной Сибири» и о мерах по его выполнению.

БЮРО ЦК ВЛКСМ ПРИНЯЛО ПОСТАНОВЛЕНИЕ «О ЗАДАЧАХ КОМСОМОЛЬСКИХ ОРГАНИЗАЦИЙ ТЮМЕНСКОЙ ОБЛАСТИ ПО ДАЛЬНЕЙШЕМУ ПОВЫШЕНИЮ РОЛИ МОЛОДЕЖИ В ОСВОЕНИИ НЕФТЯНЫХ И ГАЗОВЫХ МЕСТОРОЖДЕНИЙ».

Вот уже несколько лет вся страна с восхищением следит за трудовым подвигом геологов, строителей, добытчиков нефти и газа, осваивающих нефтяную целину Западной Сибири. В труднейших условиях болот и бездорожья, тайги и тундры прокладывают они путь к кладовым «черного золота».

В 1965 году ЦК ВЛКСМ объявил комплекс освоения нефтяных и газовых месторождений Тюмени всесоюзной ударной комсомольской стройкой. Более 15 тысяч юношей и девушек привела в этот суровый край комсомольская путевка. Это их молодостью, задором, трудовым героизмом рождена тюменская новь.

Уж сколько раз взлетали в воздух шапки! Бьют фонтаны сотен скважин. Через тайгу и болота проложены нефте-и газопроводы. Игрим, Нефтеюганск, Горноправдинск, Урай, Нижневартовск — еще совсем недавно этих городов не было на карте... В минувшем году тюменской нефти добыто 21 миллион. По сравнению с другими нефтеносными районами страны это вроде не так уж и много. Но нигде, ни в одном из известных нефтяных районов страны, добыча «черного золота» не росла такими быстрыми темпами, как в Западной Сибири. Уже в 1975 году здесь планируется получить 100—120 миллионов тонн нефти, а к 1980 году — 230—260 миллионов тонн!

Бюро ЦК ВЛКСМ отметило: в достигнутых успехах велика заслуга молодежи, прежде всего — комсомольской организации Тюменской области, ударных молодежных формирований. Более 100 миллионов рублей капиталовложений освоили или за пять лет студенческие отряды. Везде, особенно на решающих участках борьбы за нефть, трудятся комсомольско-молодежные коллективы.

Не случайно здесь, в Тюмени, родились и первые комсомольско-молодежные специализированные тресты «Тюменьгазмонтаж» и «Севергазстрой». В условиях Сибири решающее значение приобретает индустриализация строительства.

Освоить большую нефтяную целину Тюмени — большое государственное и партийное поручение комсомолу. Здесь, в суровых сибирских условиях, вдали от обжитых мест, молодежь учится хозяйствовать самостоятельно, сдает экзамен на зрелость.

С целью концентрации усилий комитетов комсомола по шефству над особо важными объектами ЦК ВЛКСМ предусматривает выделить шесть самостоятельных всесоюзных комсомольских ударных строек в Тюмени: освоение Самотлорского нефтяного месторождения, газовых месторождений Севера, газопровода Надым-Пунга, железной дороги Тюмень — Сургут, Сургутской ГРЭС и линии электропередач Тюмень — Мегион. По общественному призыву в нынешнем году сюда прибудут пять тысяч добровольцев, еще пятнадцатитысячный отряд студентов приедет на помощь в период «третьего семестра». Их пришлют шефы нефтяной Тюмени — комсомольские организации Украины и Ивановской области. А комсомольцам Ленинградской и Новосибирской областей поручено взять научно-техническое шефство над ударными стройками края.

Главная ответственность за выполнение принятых решений ложится на плечи комсомольских организаций.

Кто бы и где ни работал: в проектном или научно-исследовательском институте, на фабрике или заводе — самым прямым образом касается принятое постановление! Каждый заказ для Тюмени должен выполняться в срок и с наилучшим качеством.

Осваивать нефтяные богатства Западной Сибири — ее старожилам! Но в этом большом и почетном деле им должен помочь каждый комсомолец страны.

НА НОВЫЕ ПРОГРАММЫ

● *Проблемы народного образования*

В 1970—1971 учебном году нам предстоит перевести 4-е классы на новые программы. Это — большое событие.

Теперь четвертые классы станут не завершением начальной школы, а первым звеном среднего образования. Предстоит передать 4-е классы в руки предметников. Актуальной задачей становится применение в практике такой методики обучения, которая обеспечила бы благоприятные условия для успешной реализации новых программ. Огромную роль в выполнении этой задачи призвана сыграть творческая работа учителей общеобразовательной школы. Школа должна вооружить своих выпускников такими знаниями, с помощью которых они смогут быстро осваивать любые профессии, нужные нашему обществу, строящему коммунизм.

Новые программы по своему содержанию и научно-методическому уровню в основном отвечают современным требованиям и доступны для четвероклассников, дети сравнительно хорошо усваивают теоретические сведения и приобретают практические навыки. Опыт показал, что переход на новые программы на базе действующих ныне третьих классов возможен, хотя для этого необходимо выделить 30—40 часов для ликвидации разрыва с третьим классом.

Ларьякская средняя школа также готовится к тому, чтобы перевести в следующем учебном году 4-е классы всех малокомплектных школ нашего куста на предметное обучение по новым программам. Необходимость этого мероприятия вызывается отсутствием квалифицированных преподавателей в малокомплектных школах глубинных районов, трудностью переподготовки учителей, которым предстоит работать в 4-х классах, отсутствием дидактических материалов. И отсрочка в переводе 4-х классов из глубинки на новые программы хотя бы на год или на два не разрешит указанных трудностей. Значит, нужно будет уже с будущего учебного года решить этот вопрос в пользу предметного обучения и перевести детей 4-х классов в Ларьякскую среднюю школу.

Мы должны учитывать, что эти дети, даже в случае обучения по старым программам, через год все равно прибудут к нам в 5-е классы, и мы тогда столкнемся с еще большими трудностями для преодоления разрыва в уровне подготовки детей.

Следовательно, перед нами стоит задача перевода в 1970—1971 учебном году учеников 4-х классов из поселков Корлики, Сосновый Бор, Чехломей, Большой Ларьяк, Охтеурье в Ларьякскую школу. Уже сейчас намечены преподаватели-предметники, которые будут заниматься с четвероклассниками, и имеющие опыт работы в 5—8 классах. Школа располагает достаточным количеством учебных классов для ожидаемого пополнения.

Но наряду с этим имеется ряд трудностей. Имеющийся при школе интернат должен вместить сверх нормы 70—80 человек. Надо пересмотреть вопрос о штатах школьного интерната, так как придется иметь дело с детьми младшего школьного возраста. Необходимы средства для капитального ремонта старого деревянного здания школы, построенного в 1935 году. Отсутствие центрального отопления отнимает много сил и средств на заготовку дров, отвлекает от решения основной задачи, выдвинутой перед школой.

Обучение по новым программам немыслимо без обширного дидактического материала, наглядных пособий, киноаппаратуры, фильмоскопов, эпидиаскопов, проигрывателей, но школа не снабжается электроэнергией для организации учебной работы в объеме современных требований. Помимо трудностей организационного характера, не менее важно, как сам учитель усвоил идеи новой программы, как он настроен на проведение в жизнь этого нового, ломая старые изжившие себя педагогические шаблоны. Предстоит также серьезная, кропотливая работа по подбору предметников из числа преподавателей начальных классов, подготовка этих учителей к работе в соответствии с новой программой. Так, в программу по математике в 4-х классах наряду с традиционными арифметическими действиями над натуральными числами и дробями вводятся вопросы алгебры и геометрии.

Естественно, что процесс перехода на новые программы создаст определенные трудности у учителя и у того, кого он обучает, но эти трудности вполне преодолимы, если учитель постоянно работает над повышением своей квалификации, занимается самообразованием.

Не менее ответственной задачей при переходе на новые программы является соответствующая подготовка родителей. Необходимо разъяснить родителям идеи, лежащие в основе новых программ, дать им конкретные советы, как в условиях семьи они смогут помочь учителям в решении новых задач. Предстоит на родительских собраниях ознакомить родителей с ученым материалом, особенностями обучения по ним с тем, чтобы родители могли оказывать детям помощь при выполнении домашних заданий.

Для работников просвещения эта большая, ответственная работа совпадает с особо знаменательной датой — 100-летием со дня рождения В. И. Ленина. Достойно встретить эту дату—значит трудиться по-ленински, лучше воспитывать будущих борцов за дело коммунизма.

В. ПОНЬКИН,
директор Ларьякской средней школы.

На трассе Тюмень—Нижневартовск

Тяжелую трассу Тюмень — Нижневартовск преодолели автомобилисты из механизированного участка № 5 строительно-монтажного управления № 5.

Двадцать автомашин за четверо сутон проделали путь из областного центра до Нижневартовсна длиной в 1200 километров.

Вот что рассказал нашему корреспонденту А. Захарову участник этого необычного автопробега шофер А. К. Ермошин:

— Дорога была очень трудной, потребовала от водителей большого умения и мастерства. Возглавлял колонну начальник участка В. А. Рябинин. Он ехал во главе автопоезда вместе с опытном шофером Г. Кисель. Вообще следует отметить, что все шоферы — ребята, работающие не первый год, знают трудности северных трасс.

Особенно сложным был участок пути между Горноправдинсном и Мушкино. Здесь на протяжении почти 260 километров нет населенных пунктов. Дорога проходит сквозь чащу тайги, изобилует неожиданными поворотами.

Наши водители каждый день проводили за рулем по 14—15 часов, но никто не жаловался на трудности, не хныкал. Все автомашины «ЗИЛ-130» пришли в Нижневартовск в хорошем техническом состоянии.

А впереди у этих автомобилей и их водителей ответственная работа — перевозка грузов на Самотлор. Хочу заметить, что шоферы С. Рябинин, С. Токарев, В. Комаров, Ю. Андреев и другие, участвовавшие в рейсе, останутся работать на этих же автомобилях.

Все наши шоферы отлично справились с трудным заданием.

В ЭФИРЕ СРЕДНЕГО ПРИОБЬЯ

Благодаря новой радиорелейной линии, которая недавно вступила в строй, Нижневартовская студия телевидения получила возможность выхода в «большой» эфир. Теперь передачи четко смотрятся в Мегионе, знакомятся с программами Нижневартовского ТВ жители Нефтеюганска, Сургута, Стрежевого, Александровского, Мушкино.

Если раньше передачи смотрело примерно около десяти тысяч зрителей, то сейчас их круг возрос почти в десять раз.

Летом на телецентре будет смонтирован новый передатчик, что позволит давать еще более устойчивую связь.

Они работают хорошо

Жители поселка Ларьяк тепло отзываются о работниках сельмага, продавцах Т. И. Жилиной и С. А. Куликовой. С их стороны покупатели всегда встречают внимательное и чуткое отношение к своим запросам. Т. И. Жилина и С. А. Куликова не только культурно обслуживают тех, кто приходит в магазин, но и помогают покупателю своими советами. Не случайно план товарооборота магазин ежемесячно перевыполняет.

Добрая молва идет и о продавце из Сосноворборского магазина Е. В. Гришаевой. Она не только отличный работник торговли, но и выполняет большую общественную работу: Е. В. Гришаева — председатель женсовета поселка.

В. СМОЛИНА,
секретарь Ларьякского сельского Совета.

Друзья наши—книги

Любят ли в вашей семье книгу? Хорошая книга — наш друг и учитель. Из книг мы узнаем о настоящем и прошлом человечества, о нашей Родине, о лучших ее людях. Книги учат нас настоящей дружбе, трудолюбию, настойчивости. Они обогащают наш ум, развивают чувство прекрасного, помогают нам овладеть богатством науки и культуры, понять, как на основе марксизма-ленинизма преобразуется мир.

Без книги не может сейчас обойтись ни один человек, будь то доярка или рыбак, ученый или школьник.

Вот почему книга — первый помощник в семье. Научите своих детей беречь и любить ее. С ребенком можно говорить о многом. Важно — как говорить. Чудесное искусство мастеров детской литературы в том, что они умеют о большом и серьезном рассказать ребятам просто, забавно, взволнованно и умело. И этот серьезный разговор хорошо начать как можно раньше, от самых первых книжек, которые печатаются на прочном картоне, потому что руки их читателей слишком уж рьяно расправляются с бумажными страницами. Из брохотной книжки В. Маяковского «Что такое хорошо и что такое плохо» ваш малыш узнает не только о том, как плохо быть грязнулей, он узнает, как хорош человек, защищающий слабого, не боящийся никакого труда.

Любимый детский писатель С. Я. Маршак сказал однажды: «Сложные и большие чувства человека состоят из простых чувств любви к другу, жене, к своему дому, к своей речке, лесу. Этого не нужно забывать».

Простые события детских книг вызывают в ребенке ответные горячие чувства, приводят его к первым решениям: это хорошо, а это плохо, так буду, а так не буду!

Значит, вручая детям книгу, вы даете им ключ к открытию мира. Туда ведет его писатель.

Любят ли дети читать? Вспомните свои школьные годы. В вашем классе, конечно же, были девчонки и мальчишки, читающие везде — на уроках, до уроков, дома.

Сегодня дети часто неразлучны с книжкой. Но грустно видеть, что для некоторых ребят чтение — разновидность уроков, скучная обязанность и только. Чтение не стало их потребностью — горький пробел в воспитании. А результат — плохая, скованная речь, скудный духовный багаж, равнодушие ко всему, стремление убить время, поиски сомнительных развлечений. Как часто, таких ребят берет в плен улица. С детства их не окружали книги, а может быть — окружали, да не те.

Выбрать ребенку книгу — великое дело. В этом родителям могут помочь серии «Читайте сами», «Книга за книгой», «Золотая библиотека», «Библиотека писчера», «Школьная библиотека». Список книг для чтения можно взять в школе и библиотеке.

Очень важно следить за тем, как читает ребенок. Нередко это лишь беглое знакомство с содержанием интересной книги. Мало что дает такое чтение. Это лишь способ отлынивания от домашней работы и уроков.

Часто мы дарим детям книги. Не обязательно это должно быть роскошное иллюстрированное издание. Ребенок будет рад получить любую нужную ему книгу. Если у вас есть домашняя библиотечка, то все равно добейтесь, чтобы ваш ребенок был постоянным читателем районной и школьной библиотек. Его книгами пусть пользуются его друзья тоже. Домашняя библиотечка должна сближать вашего ребенка с товарищами.

Чтобы в вашей семье вырос культурный и образованный человек, вам самим необходимо много читать, всегда иметь в доме газеты и журналы. В селе книги и газеты — почти единственный источник информации, потому очень важно сделать их союзником и другом в воспитании детей. К сожалению, в нашем микрорайоне взрослые очень мало читают. В 6-м классе, где я работаю, из 22-х родителей читателей районной библиотеки всего трое. Многие не выписывают своим детям газет и журналов. О какой культуре может идти речь в таких семьях?

Хочу еще раз напомнить слова Алексея Максимовича Горького: «Две силы наиболее содействуют воспитанию культурного человека: искусство и наука. Обе эти силы соединены в книге».

Л. НОВАЛЕНКО,
учитель Нижневартовской средней школы № 1.



◆ **Иркутск.** Шкурки белок и ондатры поступили от сибирских охотников на пушномеховую базу. Скоро цеха базы заполнятся шкурками соболей, норок и других ценных пушных зверей. Будет что показать на предстоящем пушном аукционе.

На снимке: технолог базы А. Н. Комов в заготовительном цехе.

Фото М. Минеева.

Фотохроника ТАСС.

В СУББОТУ ВЕЧЕРОМ

● Страница выходного дня ●

«Крестины» кораблей

«Плыви по морям и океанам, прославляй имя польского моряка и строителя», — торжественным голосом говорит крестная мать, и ее волнение передается всем собравшимся на церемонию спуска судна: рабочим верфи, морякам, многочисленным туристам, приезжающим посмотреть старый Гданьск.

Закончены последние приготовления. Крестная мать разбивает о борт бутылку шампанского, и, скользя по стапелям, плавно сходит на воду корпус судна.

Крестили свои корабли еще финикийцы и римляне. В дар Нептуну приносили и человеческие жертвы. В раннем средневековье во время спуска судна на воду кропили нос корабля кровью убитых невольников. Исландские летописи рассказывают о диком обычае, когда под спускаемый со стапелей корабль клали человека. Позднее стали удовлетворяться кровью ритуальных животных. Современый вид крещения — шампанским — известен в Европе с 1860 года.

В Индии бутылку шампанского заменяет кокосовый орех.

Судно датского судовладельца Лауритцена, предназначенное для перевозки фруктов, было крещено бутылкой с апельсиновым соком.

В Турции приносят в жертву одного или нескольких баранов; их кровью смазывают стапельные полозья и обшивку судна, потом читается молитва и о борт корабля разбивается бутылка со священной водой.

Ю. ЧЕРНЫШЕВА.

Коротко о разном

Девизы великих людей

Многие знаменитые люди избирали себе девиз, которому следовали всю жизнь. Часто они гравировали его на своих печатях или приводили на титульных листах своих сочинений.

Композитор Ференц Лист имел девиз: «ХОРОШО ИЛИ НИНАК!»

Некоторые сочинения В. Гюго были увенчаны девизом: «ДЕЛАТЬ И ПЕРЕДЕЛЫВАТЬ!»

Девиз Ламартина: «ПОКА ДЫШИШЬ — НАДЕЙСЯ!»

Гениальная трагическая актриса Рашель избрала своим девизом изречение: «ВСЕ ИЛИ НИЧЕГО!»

«МОЯ РЕЛИГИЯ — НИКАКОЙ РЕЛИГИИ!» — девиз немецкого философа-материалиста Людвига Фейербаха.

Выдающийся государственный деятель Древней Греции Солон имел девиз: «НИЧЕГО ЧЕРЕЗ МЕРУ!»

Родовой девиз Суворовых: «ОБЯЗАН — ЗНАЧИТ, МОГУ!»

КОЕ-ЧТО О ФАМИЛИЯХ

Давно известно, что самой распространенной в нашей стране фамилией является Иванов. Может возникнуть вопрос: какая же фамилия наиболее распространена в мире? Несмотря на всю кажущуюся нелепость постановки такого вопроса, все же ответить на него можно. Оказывается, чаще всего встречается на нашей планете фамилия, производная от слова «кузнец».

Правда, в СССР Кузнецовы занимают лишь третье — после Ивановых и Смирновых — место, но если к ним прибавить Ковалевых, Ковалевских, Коваленко и Ковалей (по-украински «коваль» —кузнец), то, пожалуй, это соотношение несколько изменится.

Впрочем, и это еще не все. В англосаксонских странах одной из самых распространенных, если не самой распространенной, является фамилия Смит. То же самое можно сказать о Шмидтах в Германии и Австрии.



◆ **Аджарская АССР.** В Батуми по улице Энгельса № 11 (бывшая Вознесенская № 9) сохранился дом, в котором с декабря 1924 по январь 1925 года жил и работал поэт Сергей Есенин. Здесь он написал поэму «Анна Снегина», стихотворения «Письмо деду», «Цветы» и другие.

На доме установлена мемориальная доска. Сюда часто приходят любители поэзии.

На снимке: батумские школьники у дома, где жил и работал С. Есенин.

Фотохроника ТАСС.

СПОРЬ С ЧЕЛОВЕКОМ...

И. С. Тургенев довольно часто встречался с замечательным критиком В. В. Стасовым. Во время этих свиданий они всегда спорили ожесточенно по самым различным вопросам искусства и литературы. Но крайне редко им удавалось прийти к соглашению. Обычно каждый оставался при своем мнении.

Эти постоянные творческие разногласия привели к тому, что однажды Тургенев написал шуточное стихотворение в прозе:

«Спорь с человеком умнее тебя: он тебя победит. Но из самого твоего поражения ты можешь извлечь пользу для себя. Спорь с человеком ума равного: за кем бы ни осталась победа — ты по крайней мере испытываешь удовольствие борьбы. Спорь с человеком ума слабейшего, спорь не из желания победить, но ты можешь быть ему полезным. Спорь даже с глупцом! Ни славы, ни выгоды ты не добудешь...

Не спорь только с Владимиром Стасовым!»

Новые фильмы



На киностудии «Мосфильм» в творческом объединении «Луч» начались съемки нового фильма музыкальной комедии «Певица». Режиссер-постановщик К. Воинов, главный оператор Н. Олоновский. В роли певицы Надежды Казаковой снимается актриса МХАТ народная артистка РСФСР Татьяна Доронина.

На снимке слева: Т. Доронина в роли Надежды Казаковой.

Фото Р. Позднякова и В. Мастюкова.

Фотохроника ТАСС.

◆ **Душанбе.** Эпопею «Шах-Наме» великого поэта 10-го века Фирдоуси экранизирует таджикский кинорежиссер Борис Кимягаров. В основу трехсерийного фильма положены центральные эпизоды этого произведения — подвиги Рустама.

По словам режиссера, эпопея «Шах-Наме» увлекла его возможностью «раскрыть в ярких и драматических сценах стремление человека к свободе и счастью».

Главные роли исполняют популярные артисты Бейбо Ватаев и Хашим Гадоев.

На снимке справа: кадр из фильма «Подвиги Рустама».



НОВИНКИ

В Нижневартовскую районную библиотеку поступили новые книги. С некоторыми из них мы вас знакомим:

А. А. Гречко (маршал Советского Союза) **«Битва за Кавказ».** М., Воениздат, 1969 год. Битва за Кавказ, проходившая одновременно со Сталинградской и Курской битвами, сыграла важную роль в создании и завершении коренного перелома в ходе войны. В книге дается подробный анализ этой битвы, на базе большого документального материала и богатого личного боевого опыта автора. Хорошо иллюстрированное издание рассчитано на читателей, интересующихся историей Великой Отечественной войны, в том числе и на молодежь.

Г. Д. Пласков (генерал-лейтенант артиллерии) **«Под грохот канонады»** М., Воениздат, 1969 год. Увязая по грудь в соленой жиже Сиваша, красноармейцы сквозь огненный вихрь вручную катят орудия. Командует ими молодой Григорий Пласков. В гражданскую войну началась его командирская судьба. После он прошел через много боев. Берлин штурмовал уже в должности командующего артиллерией танковой армии. Записки Г. Д. Пласкова славят солдата, героя и труженика войны. Книга проникнута глубокими раздумьями о качествах бойца, о высоком долге командира-руководителя и воспитателя.

Т. С. Цинберг «Седьмая сикфония». Л., «Детская литература», 1969 г. В этой книге автор рассказывает о людях с чистой душой и совестью, о том, как, выполняя свой долг, они ежедневно совершали незаметные, но героические подвиги. И девушки-продавщицы из булочной, и управхоз, и врач из госпиталя, и девочка Катя — все они боролись за общее дело, за счастье народа.

В. Коньяков. «Снегири горят на снегу». М., «Советская Россия», 1969 г. Эта повесть знакомит читателя с судьбой подростка, чья юность совпала с тягчайшими испытаниями нашей страны: шла Великая Отечественная война. Здание сибирской школы, переоборудованное в завод, тяжелый труд, недоедание, дома — холод и эвакуирование... Но повесть написана так, что все обстоятельства в ней, как ни важны они, — это фон, на котором показана по-настоящему благородная натура русского человека. Тема эта — неисчерпаема.

А. С. Абсалямов. «Огонь неугасимый». Казань, Татарское кн. изд. 1967 г. Повествуя о трудовых буднях людей машиностроительного завода в Казани, автор раскрывает характеры своих положительных героев, их творческое коммунистическое отношение к труду. Роман «Огонь неугасимый» получил широкое общественное признание в нашей стране и в 1969 году был удостоен республиканской премии народного поэта Габдуллы Тукая.

А. РОДИКОВА,
заведующая читальным залом районной библиотеки.

Концерт в Сургутском «Строителе»

Недавно концертная бригада клуба имени 50-летия ВЛКСМ в количестве 12 человек совершили поездку в г. Сургут.

Зрительный зал Дома культуры «Строитель» был заполнен до отказа. Долго длился концерт, в программе которого разнообразные номера: песни советских композиторов, танцы чередовались с веселыми шутками, юмором, сатирой.

Зрители тепло встретили выступления Дианы Моисеенко, Валентины Ивановой, Виктора Драницына, Виктора Ильича Зимина-Компановского и конферансье Василия Дмитриевича Мозылева.

Сургутяне поблагодарили своих соседей за концерт, угостили вкусным ужином и попросили приезжать почаще.

Н. СОКОЛОВА.

ТЕЛЕВИДЕНИЕ

СУББОТА, 24 ЯНВАРЯ

19.00 Передача для детей **«Сказна за сказной».**

19.10 Киножурнал **«Советское кино».**

19.20 Литературная композиция.

19.30 Художественный фильм **«Когда деревья были большими».**

21.40 Фильм-концерт **«Русская фантазия».**

ВОСКРЕСЕНЬЕ, 25 ЯНВАРЯ

19.00 Фильм **«Стихи разных лет».**

19.20 Киножурнал **«Новости строительства».**

19.30 Художественный фильм **«Здравствуй, это я!»**

21.40 Фильм **«Поет Александрович».**

Редактор В. КОРЧЕМКИН.

НАШ АДРЕС И ТЕЛЕФОНЫ: Рабочий поселок НИЖНЕВАРТОВСК, улица Пионерская, 6. ТЕЛЕФОНЫ: редактора — 0-98, зам. редактора — 0-85, промышленного отдела — 0-85 (2 звонка), ответственного секретаря и отдела писем — 0-87, типографии — 0-87 (2 звонка).

Нижневартовская типография управления по печати Тюменского облисполкома Заказ 10.

Пролетарии всех стран, соединяйтесь!

ЛЕНИНСКОЕ ЗНАМЯ

ОРГАН НИЖНЕВАРТОВСКОГО РАЙОННОГО КОМИТЕТА КПСС И РАЙОННОГО СОВЕТА ДЕПУТАТОВ ТРУДЯЩИХСЯ ТЮМЕНСКОЙ ОБЛАСТИ

№ 11 (2681) Год издания 29-й | ВТОРНИК, 27 ЯНВАРЯ 1970 ГОДА | Цена 2 коп.

Дал слово—сдержи его

К своим товарищам по работе, ко всем, кто сегодня осваивает нефтяную целину Самотлора, обратился с открытым письмом рабочий из цеха капитального ремонта скважин Михаил Варламов. В частности он пишет:

«Нелегок труд у наших рабочих. Но ремонтники не подводят. Наши слова не расходятся с делом. Это так и должно быть. Ведь мы, советские рабочие, чьими руками осваивается Север, не бросаем слов на ветер.

Бригада, в которой я работаю, наполовину состоит из ударников коммунистического труда. Это почетное звание мы завоевали честным отношением к труду. Когда взяли повышенные обязательства, то почувствовали еще большую ответственность перед коллективом, перед своей рабочей совестью. А задачи стоят перед нами всеми сложные: досрочно выполнить годовой план, добиться освоения новой техники, использовать в работе передовые методы.

Я от имени коллектива бригады хочу заверить, что эти обязательства мы выполним. Ибо у нас — «один за всех, и все за одного».

М. ВАРЛАМОВ.
пом. бурильщика цеха капитального ремонта скважин, ударник коммунистического труда.

Письмо рабочего человека! О многом оно заставляет подумать. И, прежде всего, о том, как работаешь ты, какими делами встречаешь славный Ленинский юбилей. Сумеешь ли сдержать слово, данное перед коллективом, перед своей рабочей совестью?

Сегодня в самом разгаре Ленинская трудовая вахта. И где бы ни работал человек — на промысле, на буровой, за рулем автомобиля, на стройке — всюду виден большой трудовой накал, творческое вдохновение. Не секрет, что в наши дни у нижневартовских нефтяников вчерашние дерзкие замыслы новаторов стали нормой в труде целых коллективов. Стоит хотя бы взглянуть на работу вышкомонтажников. Отличного трудового успеха добился недавно коллектив бригады П. И. Лачинова. Вместо трех суток, которые полагались по плану на перемещение буровой с одной точки на другую, вышкомонтажники затратили на это всего один день.

Хорошо несут Ленинскую трудовую вахту буровики из Мегионской нефтеразведочной экспедиции. Молодежная бригада мастера коммуниста Ф. Хафизова далеко опережает график проходки пород. Еще минута полоснка января, а буровики уже близки к завершению месячного задания: пройдено более полутора тысяч метров пород.

С полным напряжением трудятся нефтедобытчики. Не проходит месяца, чтобы страна не получила тысячи сверхплановых тонн «черного золота». Все больше и больше нефти дает гигант — Самотлор. Один за другим бьют мощные фонтаны из самотлорских скважин. Совсем недавно получена нефть из скважины № 21. Ее суточный дебит — 300 кубометров.

Приближающийся Ленинский юбилей — серьезный экзамен для каждого. Это проверка умения трудиться полновесно на своем рабочем месте, умения вдумчиво руководить на своем участке.

Слово наших рабочих — крепкое слово. Поэтому мы с уверенностью смотрим вперед: планы и обязательства будут выполнены.



В хозяйства Алтайского края поступают пяуго-плоскорезы, сеялки, дисковые лущильники, тракторы «К-700». Чтобы максимально использовать все возможности новой техники, нужна специальная подготовка механизаторов. Тальменское сельское профессионально-техническое училище стало базой для переподготовки трактористов. Сюда съехались лучшие механизаторы из Бийского, Славгородского, Михайловского, Нулундинского и других районов края. Они изучают устройство трактора «К-700», уход за ним, осваивают работу с навесными и прицепными орудиями.

Фото Е. Логвинова.

Фотохроника ТАСС.



ПЛОТНИК В. ЮДИН, КАН И ВСЕ В БРИГАДЕ СТРОИТЕЛЕЙ П. ВАСИЛЬЕВА ИЗ СМУ-5, НЕСЕТ ТРУДОВУЮ ВАХТУ В ЧЕСТЬ 100-ЛЕТИЯ СО ДНЯ РОЖДЕНИЯ В. И. ЛЕНИНА. НА СНИМКЕ: В. ЮДИН ЗА РАБОТОЙ.

Фото А. НОВОСЕЛОВА.

Встреча с министром

В минувшую пятницу в клубе имени 50-летия ВЛКСМ состоялась встреча партийно-хозяйственного актива Нижневартовска с министром нефтедобывающей промышленности СССР В. Д. Шашиным.

В своем интересном и содержательном выступлении В. Д. Шашин рассказал о перспективах развития нефтедобывающей промышленности в Нижневартовском районе в свете нового Постановления ЦК КПСС и Совета Министров СССР о дальнейшем ускоренном развитии нефтедобывающей промышленности в Западной Сибири.

Министр подчеркнул, что на плечи нижневартовских нефтяников ляжет большая и очень ответственная работа, ибо здесь, на нефтеносных площадях Самотлора и Мегиона, проходит передний край борьбы за большую нефть.

Одновременно В. Д. Шашин заверил, что Министерство приложит все усилия к тому, чтобы снабдить в должном количестве нефтяников Нижневартовска необходимой техникой. Значительно более быстрыми темпами, чем сейчас, в поселке будет вестись жилищное и промышленное строительство. С этой целью в Нижневартовск будут направлены специальные строительные подразделения Госстроя СССР.

СЕМИДЕСЯТЫЙ НАБИРАЕТ ТЕМПЫ

• ПУЛЬС САМОТЛОРА

Есть нефтяной фонтан

Упорно прощупывают недра Самотлора буровики и испытатели из Мегионской нефтеразведочной экспедиции. И их труд не пропадает даром: самотлорские тайники раскрываются один за другим.

Новый нефтяной фонтан получен на скважине № 21. Ежесуточно здесь выкачивается почти по триста кубических метров жидкого топлива.

На этот раз героями дня стали буровики из бригады С. Стерхова и испытатели из коллектива, руководимого мастером П. Безродным.

И. УРАЛОВ.

Еще одна скважина

В минувшую пятницу закончены перфорационные работы первого объекта на скважине № 29, что на Самотлорском нефтеносном месторождении. В ближайшие дни она будет передана эксплуатационникам.

В. ГАВРИКОВ,
старший геолог геологического отдела МНРЭ.

ОПЕРЕЖАЯ ВРЕМЯ

Ни трескучие сибирские морозы, ни другие трудности не могут остановить победную поступь буровиков Мегионской конторы бурения. Встав на Ленинскую трудовую вахту, отличных успехов добиваются бригады Г. Левина и С. Повха.

В начале месяца бригаде С. Повха пришлось столкнуться с «окнами» в работе. У проходчиков были вынужденные простои. И тем не менее буровики на 626 скважине ведут проходку ускоренными темпами. Сейчас забой достигает уже 1050 метров.

А бригада Г. Левина ведет бурение новой наклонно-направленной скважины 3П около центрального товарного парка. Пройдено 810 метров пород.

Таким образом, несмотря на очень тяжелые условия, буровики прошли с начала месяца более шести с половиной тысяч метров. График работ перекрыт на 201 метр.

Н. ХАМЕДЬЯНОВ,
старший инженер ПТО Мегионской конторы бурения.

Обеспечивают устойчивую связь

Бесперебойная круглосуточная связь с добытчиками нефти, с буровыми, связь с областным и окружным центрами — такова задача у коллектива связистов НПУ «Мегионнефть».

Сейчас основные работы ведутся по прокладке кабеля на Центральный товарный парк и на Самотлор. Монтируется также новая радиорелейная станция с двадцатью двумя каналами на Сургут и Тюмень.

В коллективе связистов много хороших работников. Это борющиеся за звание ударников коммунистического труда монтеры по обслуживанию станции УКВ коммунист Н. Трусов, комсомолец В. Боравлев, В. Чернышов.

И. АРКАДЬЕВ.

Успехи дорожников

На днях снова порадовали трудовыми успехами дорожники из Нижневартовского ДСРУ-3. Закончена прокладка лежневок на десятом кусте скважин Самотлора. Все работы выполнены с хорошим качеством бригадой под руководством опытного мастера г. Мединцева.

А бригады дорожных строителей мастеров Капитонова и Коробейнитова ведут работы на 7, 9, 14 и 19 кустах Самотлорского месторождения.

А. КОТОВ,
начальник ПТО ДСРУ-3.

• *Профсоюзная жизнь* •

ЦЕЛЬ— освоение Самотлора

Первичные организации райкома профсоюза рабочих нефтяной и химической промышленности проделали определенную организаторскую работу по мобилизации коллективов строителей, монтажников, буровиков, нефтяников на успешное освоение богатейшего Самотлорского нефтяного месторождения и наращивания объемов нефтедобычи.

Развернув социалистическое соревнование в честь 100-летия со дня рождения В. И. Ленина, коллективы в трудных природных и климатических условиях выполнили большой объем работ по обустройству и пуску в эксплуатацию Самотлорского месторождения. В 1969 году Родина получила 1.300 тысяч тонн самотлорской нефти. Добыча нефти по НПУ в сравнении с 1967 годом увеличилась более чем в 5 раз, только сверхплановая добыча составила 895 тысяч тонн. Производительность труда выросла в 2,3 раза, а себестоимость тонны нефти снизилась вдвое против 1967 года.

В ходе соревнования выросли замечательные кадры буровиков, нефтедобытчиков, строителей, монтажников. Сложились и окрепли коллективы бригад, участков, промыслов, способные выполнять большие и ответственные государственные задачи.

Вместе с тем следует отметить, что разработка и дальнейшее освоение Самотлорского месторождения в настоящее время идет крайне медленно и ставит под угрозу срыва обеспечение добычи нефти в нынешнем году в объеме 3,7 миллиона. Имеется большое отставание в строительстве и вводе в эксплуатацию жилья, объектов соцкультбыта, предприятий торговли и общественного питания, а также в благоустройстве поселков, что порождает справедливые жалобы трудящихся и вызывает большую текучесть кадров.

Райком профсоюза не рассматривал на своих заседаниях и не выдвинул перед вышестоящими партийными, советскими, профсоюзными и хозяйственными органами ни одного предложения по решению жилищно-бытовой проблемы, не организовал общественный контроль за ходом и качеством строительства, экономией строительных материалов, не потребовал от хозяйственных руководителей ответственности за систематический срыв выполнения планов строительно-монтажных работ.

Нижневартовский райком, групповой, построечные и местные комитеты профсоюза медленно перестраивают работу в свете требований 5-го пленума ВЦСПС, медленно повышают уровень организаторской и воспитательной работы в коллективах. Не всегда глубоко анализируются результаты производственной деятельности, мало внимания уделяется обобщению и распространению передового опыта, мобилизации трудящихся на техническое совершенствование производства, недостаточно активно работают общественные организации. Райком и первичные профсоюзные организации слабо занимаются вопросами охраны труда, техники безопасности и социального страхования. До недавнего времени на Самотлоре плохо было организовано питание, нет помещения для отдыха и обогрева, людей перевозят на неутепленных, не оборудованных машинах, рабочие плохо обеспечиваются предусмотренной для Севера спецодеждой, спецобувью и продохранительными приспособлениями, что приводит к большому количеству простудных заболеваний. Имеет место производственный травматизм, особенно в СУ-18, Мегионской конторе бурения, ДСРУ-3, автобазе № 9.

На низком уровне находится организационно-массовая работа. Собрания рабочих и служащих созываются редко, выполнение принятых решений контролируется плохо. Постоянные комиссии профсоюзных комитетов почти не работают, актив слабо привлекается к участию в профсоюзной жизни, серьезные недостатки имеются в работе профгрупп и цеховых комитетов. Для рабочих редко организуются лекции и беседы, на буровых и промыслах не налажена постоянная политическая информация.

В соответствии с постановлением ЦК КПСС и Совета Министров СССР «О мерах по ускоренному развитию нефтедобывающей промышленности в Западной Сибири» и решением VII сессии Верховного Совета СССР добыча нефти в Тюменской области на 1970 год определена в 27,7 миллионов тонн. Большая доля в этой добыче падает на наш Нижневартовский район. Решающая роль в ускорении добычи нефти в нашей области принадлежит Самотлорскому месторождению. В связи с этим областной Совет профсоюзов на своем пленуме заслушал отчет Нижневартовского райкома профсоюзов работников нефтяной и химической промышленности «Об участии профсоюзов в ускоренном освоении Самотлора».

Пленум принял развернутое постановление, в котором отметил как положительные моменты в работе райкома и первичных профсоюзных организаций, так и серьезные недостатки и упущения.

В связи с этим состоявшийся недавно II пленум Нижневартовского райкома профсоюза рабочих нефтяной и химической промышленности рассмотрел и принял мероприятия, направленные на усиление всей профсоюзной работы по мобилизации трудящихся на ускоренное освоение Самотлорского месторождения.

Ф. УДОВЕНКО,
председатель райкома профсоюза рабочих нефтяной и химической промышленности.

ПО СТРАНИЦАМ ЦЕНТРАЛЬНЫХ ГАЗЕТ

Всенародную поддержку покорителям

ТРУЖЕНИКИ «ВТОРОГО БАКУ» ПРОТЯГИВАЮТ РУКУ ДРУЖБЫ СВОИМ ТОВАРИЩАМ ИЗ ЗАПАДНОЙ СИБИРИ.

— под такими заголовками газета «Труд» рассказывает о том, что «На просторах великой сибирской равнины день ото дня все шире развертывается наступление на нефтяную целину. Кипит созидательный труд на буровых, промыслах, новостройках таежного края. И все мощнее становится поток «черного золота», льющийся с берегов Оби по стальным руслам трубопроводов.

В Западной Сибири создается крупнейшая нефтедобывающая база страны. Уже в 1975 году количество добытого здесь «черного золота» возрастет до 100—120 миллионов тонн, а в 1980 году — до 230—250 миллионов.

Вся страна помогла развивать нефтяную промышленность Башкирской республики, создавать могучее «Второе Баку» между Волгой и Уралом. Тогда по зову партии, по велению сердца тысячи нефтяников Азербайджана, Северного Кавказа двинулись в башкирские степи, подняли знамя братской рабочей помощи. Рабочий Азербайджан щедро делился с башкирскими нефтяниками кадрами, оборудованием, опытом и знаниями. Молодые кадры нашей республики учились у бакинцев нефтяному делу, перенимали славные традиции старейшего индустриального района.

Прошли годы. Между Волгой и Уралом выросла огромная нефтяная база Советской державы. Сформировались большие, зрелые коллективы буровиков, нефтедобытчиков, строителей и монтажников. Создана крепкая материальная и научная база нефтяной индустрии. И, продолжая добрую традицию, наши кадры идут в первых рядах покорителей нефтяной целины новых районов.

Тысячи посланцев нефтяной Башкирии осваивают также уникальные месторождения Тюменской области. Десятки производственных и научных коллективов Башкирии выполняют работы для нефтяников Сибири.

Подсчитав свои возможности, коллективы предприятий, научных учреждений и строительных организаций города Октябрьского берут такие обязательства перед сибирскими нефтяниками, на 1970 год:

ПО ОКТЯБРЬСКОМУ ЗАВОДУ «НЕФТЕАВТОМАТИКА»:

Досрочно, в первом квартале, изготовить и отгрузить промыслам Главтюменьнефтегаза следующие приборы, запланированные поставкой на 1970 год:

Пропагандист Станислав Щербаков



◆ Начальник смены цеха № 2 Челябинского электрометаллургического комбината Станислав Семенович Щербаков около десяти лет является пропагандистом и уже пять лет руководит школой по изучению основ марксизма-ленинизма.

В школе занимаются коммунисты, с которыми С. С. Щербаков вместе стоит у плавильных печей. С рабочими у него тесный дружеский контакт. В нем они видят не только производственного, но и идейного руководителя.

Как правило, пропагандист использует в своей работе много дополнительного материала. Поэтому занятия проходят интересно, с высокой активностью слушателей, тесно увязываются с практикой и жизнью коллектива.

Школа основ марксизма-ленинизма, которой руководит С. С. Щербаков, считается одной из лучших на комбинате.

На снимке: занятие ведет С. С. Щербаков.

Фото Б. Илипиницера.

Фотохроника ТАСС.

ЭСТАФЕТА ШАГАЕТ ПО ЦЕХАМ

Старт был принят еще в конце прошлого года. На общем собрании коллектива НПУ «Мегионнефть» решено было сдать каждому коллективу своеобразный рапорт о трудовых достижениях, о том, как каждый готовится встретить юбилей Ильича, соседнему цеху.

Эстафету трудовых дел начал коллектив энергоцеха, он передал ее коллективу детского сада № 1, а тот—цеху капитального ремонта скважин. Пройдена половина пути.

И вот в переполненном зале клуба имени 50-летия ВЛКСМ очередной этап эстафеты. Трудовой рапорт сдает коллектив цеха пароводоснабжения.

От имени коллектива цеха пароводоснабжения рапорт сдает начальник цеха Владимир Сергеевич Киричек:

— 22 апреля 1970 года народы нашей Родины вместе с трудящимися всех стран будут праздновать 100-летие со дня рождения В. И. Ленина.

В построении коммунизма В. И. Ленин видел высшую цель борьбы рабочего класса и его партии. Вот почему лучший способ отметить 100-летие со дня рождения В. И. Ленин — внести весомый вклад в построение здания коммунистического общества, заложенного Ильичем.

Свой определенный вклад в эстафету ударных дел в честь 100-летия со дня рождения В. И. Ленина внес и коллектив цеха пароводоснабжения. План выработки пара за минувший год выполнен на 103,7 процента, перекачки воды — на 104,1 процента. Достойно несли ленинскую трудовую вахту слесари т.т. Монахов, Морозов, сварщик Полетавкин, машинисты насосной станции т.т. Зиброва, Усцова, Овсянникова, кочегары промкотельной т.т. Ефимова, Лубышева, Хазинулина, Гряб и другие.

За время эстафеты проведены пуско-наладочные работы водозаборов первого и второго подъемов, отремонтировано технологическое оборудование на промкотельной, котельных № 1 и № 2. Очень много работы проделано по системе отопления и снабжения поселка теплом и водой. Здесь успешно работает бригада, которую возглавляет мастер т. Конопченко. В коллективе ширится движение за культуру производства, за чистоту рабочего места.

На промышленной котельной наведен исключительный порядок. На котельной № 2 покрашено все технологическое оборудование.

Наш коллектив не только работает по-ударному, но и интересно проводит свое свободное время. Мы шефствуем над восьмилетней школой. В начале зимних каникул мы помогли ученикам оборудовать хоккейное поле: помогли залить каток, сделали металлические ворота, баскетбольные щиты. Многие наши рабочие — члены родительского комитета.

У нас есть своя художественная самодеятельность. Ее репертуар разнообразен. Шефствует над ней комсомол. По инициативе комсомольцев на участке был проведен шахматный турнир.

Каждый понедельник в красном уголке проводятся политинформации. Тематика их различна. В последние два понедельника изучались Тезисы к 100-летию со дня рождения В. И. Ленина.

С интересом были выслушаны лекции: «Участие В. И. Ленина в восстановлении нефтяной промышленности СССР» и «Перспективы развития нефтедобывающей промышленности в нашем районе».

...Сдан рапорт. Эстафету принял коллектив ремонтно-строительного управления. Дальше юбилейную эстафету примут коллективы детского сада № 3, кислородного цеха. У каждого из них много полезных и нужных дел. Так кислородный цех, несмотря на некоторые трудности, перевыполнил годовое задание в минувшем году и сейчас поддерживает этот трудовой ритм.

В канун юбилея эстафета придет в лучший коллектив нефтепромыслового управления, кому будет доверено сдать завершающий рапорт Ильичу

ПО СТРАНИЦАМ ЦЕНТРАЛЬНЫХ ГАЗЕТ

Тюменской нефтяной целины

датчиков предельного уровня — 59 штук,

автоматов откачки — 47 штук,

регуляторов уровня—21 штуку,

перфораторов — 150 штук из 330 по годовому плану.

Досрочно, в первом полугодии, выполнить задание по изготовлению узлов автоматизированной групповой установки сбора нефти «Спутник» для тюменских промыслов в количестве 70 комплектов.

ПО ТРЕСТУ «ВОСТОКОНЕФТЕСТРОЙМАТЕРИАЛЫ»:

К апрелю 1970 г. выполнить годовой объем изготовления для тюменских промыслов сборных железобетонных резервуаров 300 кубических метров, плит покрытий — 200 кубических метров.

ПО ОКТЯБРЬСКОМУ ФИЛИАЛУ ВСЕСОЮЗНОГО НАУЧНО-ИССЛЕДОВАТЕЛЬСКОГО ИНСТИТУТА КОМПЛЕКСНОЙ АВТОМАТИЗАЦИИ НЕФТЯНОЙ И ГАЗОВОЙ ПРОМЫШЛЕННОСТИ (ВНИИКАнефтегаз):

Сверх годового плана работ для нефтяных районов Сибири создать конструкцию групповой установки сбора нефти с высокодебитных скважин Самотлорского месторождения Тюменской области, а также турбинный расходомер для высокодебитных скважин.

Изготовить автоматизированную установку безрезервуарной сдачи нефти типа «Рубин».

Активно участвовать в практическом внедрении разработок филиала на промыслах Западной Сибири, оказывать на месте помощь нефтяникам в наладке промысловой автоматики и обучении кадров.

Разумеется, это пока скромный вклад в великое дело развития сибирской нефтяной промышленности. Но мы не ограничимся данными обязательствами, а будем постоянно искать дополнительные пути и способы участия в становлении сибирской нефтяной базы.

Башкирские нефтяники показали добрый пример. Слово за вами, труженики Татарии, Азербайджана, Украины, Белоруссии, всех нефтедобывающих районов страны. Освоение кладовых Сибири — общенародное дело!



В Барнауле проходит краевой смотр народных талантов Алтая, посвященный 100-летию со дня рождения В. И. Ленина. В смотре принимают участие более тысячи самодеятельных танцоров, певцов, музыкантов.

В далеких аулах Горного Алтая родился танец с пиалами, который привезли на смотр девушки заоблачного села Кош-Агач.

На снимке: танец с пиалами.

Фото Е. Логвинова. Фотохроника ТАСС.

◆ *ЛЕНИНСКИЙ АТЛАС*

ДОМИК на русской улице

В истории Лейпцига — крупного промышленного и культурного центра Германской Демократической Республики — особое место занимают страницы, связанные с деятельностью Владимира Ильича Ленина.

...Остался позади шумный, пестрый центр города, потянулись окраины. Вот и Руссенштрассе — Русская улица, названная так в честь решающего участия русских войск в лейпцигской «битве народов» 1813 года. В небольшом одноэтажном домике под номером 48 здесь зарождалась «Искра» — общерусская нелегальная политическая газета.

Перед маленьким уютным двориком — красный плакат. На нем — слово «Искра» и пылающий факел. Символически значение ленинской газеты передано точно — из «Искры» разгорелось пламя пролетарской революции. Чуть в стороне — барельеф вождя и надпись: «В этом доме в декабре 1900 года был издан первый номер газеты «Искра», созданной В. И. Лениным».

В Белом зале музея, неожиданно большом для маленького домика, тишина. В центре — бюст В. И. Ленина в окружении красных гвоздик и старое, опаленное огнем классовых боев Красное знамя — подарок русских рабочих немецким товарищам. На стендах и витринах — письма, документы, фотографии. Они рассказывают о напряженной работе Владимира Ильича, о немецких товарищах, которые помогали ему организовывать выпуск газеты. Здесь же — карта, составленная из фотографий немецких городов, в которых печаталась «Искра»: Лейпциг, Мюнхен, Штутгарт, Женева. Требования конспирации вынуждали часто менять типографии.

...У меня в руках — копия первой полосы первого номера «Искры» со знаменитой ленинской передовой статьей «Насущные задачи нашего движения». Она кончалась пророческими словами: «Перед нами стоит во всей своей силе неприятельская крепость, из которой осыпают нас тучи ядер и пуль, уносящие лучших борцов. Мы должны взять эту крепость, и мы возьмем ее...»

Этот номер отпечатали здесь же, в комнате с низким потолком и сероватыми глиняными стенами, на стареньком печатном машине фирмы «Кениг и Бауэр» а в типографии немецкого социал-демократа Германа Рау. Горели вот эти же керосиновые лампы — ни газа, ни электричества на Руссенштрассе тогда не было. У наборной кассы со старинными шрифтами работал поляк Иосиф Блуменфельд. Его выбрал Ленин. По словам Н. Н. Крупской, он «был отличным наборщиком и хорошим товарищем. К делу относился горячо». Именно И. Блуменфельд раздобыл в типографии, где печатались церковные книги, русский шрифт и привез его на Руссенштрассе в тачке под кучей разного хлама.

Из этой типографии на окраине Лейпцига три тысячи экземпляров первого номера «Искры» с эпиграфом «Из искры возгорится пламя» разными путями попадали в Россию. Гениальный ленинский план был осуществлен — марксистская газета стала центром объединения партийных сил, воспитания партийных кадров. «Искра» сплотила их в боевую пролетарскую партию с четкой программой, революционной тактикой и железной дисциплиной. Эта партия привела российский пролетариат к победе, ознаменовавшей начало новой эпохи в истории человечества.

А. ЯКОВЛЕВ,
корр. ТАСС.

Лейпциг.

Новый метод исследования скважин

Импульсный нейтрон-нейтронный каротаж в прошедшем году был проведен в шести скважинах на Самотлорской площади.

Основное назначение метода ИННК, как и других методов нейтронных, определение газо-нефтяного контакта на Самотлорской площади.

Из исследованных скважин четыре—с нефтеносным насыщением. Основной комплекс геофизических исследований электрическими методами не позволяет однозначно решить вопрос о насыщении коллектора нефтью или газом, особенно в кровле пластов АВ, часто сильно глинистых, неоднородных. Невозможно получить дополнительной информации по этому вопросу и по материалам ИННК. Уровень счета против пластов, возможно газоносных и нефтеносных, одинаков для кривых с одинаковой задержкой. Можно только отметить несколько повышенный уровень счета в таких пластах, чем в водонасыщенных пластах.

Возможно, при проведении ИННК в большем числе скважин, выбора соответствующего масштаба, методики и техники проведения работ метод поможет решить вопрос дня, тем более что физическая сущность метода основана на поведении нейтронов в скважинах с различным насыщающим флюзом (газ, нефть—вода).

В. ПАРХОМОВИЧ,
главный инженер МНРЭ.

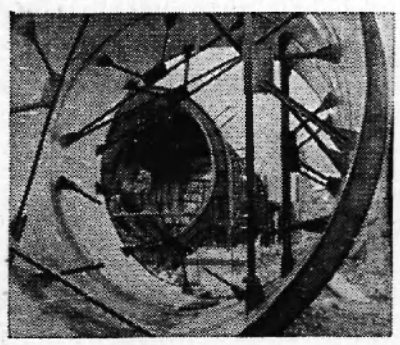

Мурманская область. Ленинскую трудовую вахту с честью несут строители Серебрянской ГЭС. На этой северной стройке кипит напряженный труд. Вот несколько цифр из обязательств гидростроителей, соревнующихся в честь 100-летия со дня рождения В. И. Ленина. В 1968 году коллектив обязался в труднейших условиях семидесятой параллели уложить в плотину 400.000 кубометров морены (глинистого грунта), 300.000 кубометров скального грунта, 25 тысяч кубометров бетона и на 15 процентов снизить себестоимость строительства. Обязательства успешно выполнены.

На снимке: монтаж водоводов на строительстве Серебрянской ГЭС в тундре Кольского полуострова. Фотохроника ТАСС.

Письма в редакцию

В лес за вениками

Много полезных дел у пионеров дружины Ларьякской средней школы. А недавно в морозный субботний день пионеры вышли на заготовку веников для школы. Хорошо поработали ребята в тот день. Не страшен был мороз ни мальчишкам, ни девчонкам, и школа получила от нас 34 венина.

Наташа ОСТЯКОВА,
председатель совета дружины.

Помогите нам!

Бывшее здание районной милиции было передано в ведение коммунального отдела под общежитие. В декабре прошлого года там поселились 30 человек.

Все эти люди обречены на мучения: утром не найти воды, чтобы умыться, неисправна местами электропроводка, напряжение настолько слабое, что невозможно побриться, вечерами трудно читать.

Комната, отведенная под красный уголок, пустует. Здесь нет даже шахмат, шашек, домино.

Из-за отсутствия печки завезли газовые плиты, а баллонов с газом нет.

Работникам коммунального отдела надо принять меры и навести порядок в нашем общежитии.

СТАФЕЕВ. ЕРНЫХОВ, ЖЕБРОВСКИЙ, КУКЛИН, БУДИЛОВ и другие.

Как же быть?

В Ларьяке и Нижневартовске можно приобрести моторы «Вихрь» и «Москва-25», а вот запасных частей к ним достать невозможно. Вышла из строя деталь — и хоть сдавай в металлолом весь мотор, так как не высылает запчастей ни «Посылторг», не достанешь их в магазинах райпо и орса НПУ. Как же быть? Может, торгующие организации могут делать заявки заранее и доставлять запчасти владельцам моторов?

В. ХОХЛЯНКИН,
председатель исполкома Корликовского сельского Совета.

Третье почтовое

В Нижневартовске открылось новое почтовое отделение. Оно расположено в пятиэтажном крупнопанельном доме. К услугам посетителей здесь все почтовые операции: прием и выдача посылок, писем, переводов и телеграмм.

Четыре почтальона доставляют различную корреспонденцию.

Новое почтовое отделение работает без выходных дней и без перерывов на обед, с 8 часов утра до 8 вечера.

Е. ИВАНОВА,
сотрудник почты.

МЕРЫ ПРИНЯТЫ

Жители поселка Зайцева Речка Кузнецова, Сармаева и Басалаева сообщали в редакцию, что их дети были необоснованно исключены из детского садика.

Редакция попросила разобраться в случившемся председателя Былинского исполкома сельского Совета тов. Белова. Он сообщил, что жалоба подтвердилась, в настоящее время дети вновь приняты в детсад.

Библиотеки — детям

Интересно и живо работают с самыми юными читателями в Охтеурской и Мегионской сельских библиотеках. В Мегионе заведующая библиотекой т. Клюсова организовала клуб «Ленин и дети». Ребята охотно посещают занятия, знакомятся с жизнью и деятельностью Ильича.

В Охтеурской библиотеке заведующая В. Мощенко еженедельно проводит с ребятами ленинские чтения. Очень интересно проходят здесь и детские читательские конференции. Во время одной из них юные читатели познакомились с книгой большого знатока и любителя природы В. Бианки «Лесная газета».

Т. ТИХОНОВА,
зав. Нижневартовской районной библиотекой.

Что такое Самотлор?

Этой поездки все ребята ждали с большим нетерпением. Да и не только ребята, но и мы, учителя. Всем нам представилась очень интересная возможность побывать на нефтеносном гиганте — Самотлоре.

А сначала был вертолет. Огромная стрекоза доставила учащихся на Самотлор. Вот она, большая тюменская нефть, о которой столько слышали и читали. А теперь ребята своими глазами увидели, как рождается нефтяной поток. Объяснения ребятам давал дежурный оператор И. П. Паньков.

Все ребята из нашей школы, учителя и родители очень благодарны зам. начальника НПУ И. А. Абзалову за организацию интересной поездки.

А. ТРИКАЧЕВА,
заведующая Вампугольской школой.

СТОЛОВАЯ ДЛЯ НЕФТЯНИКОВ

Новая столовая орса НПУ «Мегионнефть» открыта на Самотлоре. Она размещена в трех вагончиках. Один из них оборудован под кухню, а два других — обеденные залы на 48 посадочных мест.

Заведует столовой Мария Васильевна Баранова, пятнадцать лет проработавшая в сфере обслуживания населения.

Н. АНДРЮЩЕНКО,
инспектор торгового отдела орса НПУ.

Кукольный театр

У нас в школе есть свой кукольный театр. Кружок ведет преподаватель географии Нина Ивановна Понькина.

К Новому году мы подготовили две пьесы: «Колобок» и «Кот Котофеич», выступили с ними в детском садике. Ребятишкам очень понравилось.

А сейчас наш кукольный театр готовит «Лисичку-сестричку» и «Теремок». Заниматься в кукольном театре очень-очень интересно.

Шура СИЗИКОВА,
шестиклассница Ларьякской средней школы.



НА ЭТОМ СНИМКЕ ВЫ, ЧИТАТЕЛЬ, ВИДИТЕ ЕКАТЕРИНУ НИКОЛАЕВНУ СЕМЕНОВУ. ОНА — РАБОТНИЦА КОМБИНАТА БЫТОВОГО ОБСЛУЖИВАНИЯ, МАСТЕР ПОШИВА ВЕРХНЕГО ДАМСКОГО ПЛАТЬЯ. В КОЛЛЕКТИВЕ ЕКАТЕРИНУ НИКОЛАЕВНУ УВАЖАЮТ ЗА ДОБРОТУ И СЕРДЕЧНОСТЬ. ЗАКАЗЧИКИ ХВАЛЯТ ЕЕ ЗА ТОНКИЙ ВКУС, БЕЗУКОРИЗНЕННО СШИТЫЙ КОСТЮМ ИЛИ ПЛАТЬЕ.

Фото А. Новоселова.

ПО НАШЕМУ РАЙОНУ ● ПО НАШЕМУ РАЙОНУ ● ПО НАШЕМУ РАЙОНУ ● ПО НАШЕМУ РАЙОНУ ● ПО НАШЕМУ РАЙОНУ

ТОЛЬКО ЧТО ИЗДАНО

Брошюра об охране труда

Полезную брошюру выпустило в свет издательство ВЦСПС Профиздат. Называется она «Охрана труда в совхозах и колхозах». Авторы книжки — технические инспекторы М. М. Большов, Н. Н. Бочкова и заведующий отделом охраны труда ЦК профсоюза рабочих и служащих сельского хозяйства и заготовок А. И. Подпригора. Они рассказывают о работе комитетов профсоюза по контролю за соблюдением трудового законодательства, режима труда и отдыха, нормах и правилах техники безопасности и производственной санитарии.

В совхозах и колхозах с каждым годом увеличивается количество различных машин и механизмов. В нынешнем году, например, селу будет поставлено более 312 тысяч тракторов, свыше 156 тысяч грузовых автомобилей. Кроме того, в стране широко применяются химические средства борьбы с вредителями и болезнями растений. Стало быть, неуклонно должна возрастать и забота об охране труда и здоровья сельских тружеников.

(ТАСС).

ГЛАВНОЕ — НЕ ПРОЯВЛЯТЬ БЕСПЕЧНОСТИ

На щеке у 8-летней Любы мать случайно обнаружила плотный безболезненный узелок. Со временем он несколько увеличился, кожа над ним порозовела. Тут бы и пойти к врачу, но мать по совету «сведомленных» знакомых решила заняться лечением самостоятельно, стала прогревать очажок, накладывала на него повязки с ихтиоловой мазью. Узелок вскрылся, на его месте образовалась кровоточащая язвочка. А общее состояние ребенка ухудшилось, Люба побледнела, похудела, стала вялой, плохо ела.

«Невинное» ухудшение оказалось на самом деле проявлением туберкулеза кожи. Болезнь была уже запущена и потребовалось длительное лечение в стационаре. Затем девочку направили в санаторий, потом в лесную школу. Она поправилась. Но на щеке на всю жизнь остался грубый рубец — свидетельство беспечности родителей.

Так еще, к сожалению, бывает. Непонятно, по каким соображениям иные граждане предпочитают компетенции врача лечение домашними средствами, а у других не хватает терпения довести до конца назначенный курс. Потом горькая расплата: болезнь, временно затихнув, вспыхивает с новой силой.

К счастью, человеческая кожа — неблагоприятная среда для возбудителей туберкулеза. Недуг возникает, главным образом, у тех, кто болел или болеет туберкулезом легких, лимфатических узлов, если их организм ослаблен еще и другой болезнью.

Существует несколько разновидностей туберкулеза кожи, например, туберкулезная волчанка. Ее признаки — мелкие плоские розовато-синие узелки, которые вначале имеют сходство с родимыми пятнами. В основном они появляются на лице. Иногда узлы и узелки появляются на руках и ногах, а также на шее, под мышками, в паху. Если вовремя не захватить процесс, на месте узелков могут образоваться язвы.

Как предупредить развитие туберкулеза кожи? Первый путь — лечение основной формы этой инфекции; второй — раннее обращение за медицинской помощью и твердое соблюдение рекомендаций врача.

О. ЛИТОВЧЕНКО,
кандидат медицинских наук.

Чтобы люди не болели

Ключи от новой поликлиники в торжественной обстановке вручили строители новым хозяевам — медикам. В уютных лечебных кабинетах — терапевтическом, хирургическом, невропатическом, урологическом, стоматологическом и других врачи 12 специальностей могут принимать ежедневно до пятисот человек. Поликлиника оснащена современным медицинским оборудованием для диагностики и лечения — рентгеновской аппаратурой, электрокардиографом, фонокардиографом.

Одновременно со строительством лечебных учреждений за счет государства в области сооружаются больницы и поликлиники на долевые взносы колхозов. В Котовском, Саратовском, Татарбунарском, Коминтерновском районах созданы специальные межколхозные советы по координации строительства и закупок медицинского оборудования. Вступили в строй операционный корпус в Березовке, больницы и фельдшерско-акушерские пункты в селах Норушай, Петровка, Старая Кулина и других. В колхозах Болградского района созданы 22 детские молочные кухни с лабораториями. Они ежегодно предоставляют бесплатно свыше трех миллионов порций питательных смесей и соков.

На средства колхозов в селах Одесской области сооружается около семидесяти лечебно-профилактических учреждений.

М. МЕРКОВИЧ,
корр. ТАСС.

Еще раз о бродячих собаках

Житель рабочего поселка Мегион Г. Елов обратился в редакцию с письмом, в котором пишет:

«Вынужден обратиться за помощью в редакцию. Постановление райисполкома от 26 ноября об уничтожении бродячих собак было опубликовано в газете. А вот почему оно не выполняется? Собак в поселке становится все больше, их не привязывают, и они стаями бродят по поселку».

От редакции: Аналогичное положение и в других населенных пунктах района. Следить за выполнением решения райсовета о борьбе с бродячими собаками должны исполкомы сельских и поселковых Советов. И, видимо, пора исполкому райсовета проверить, как организовано выполнение решения на местах.

Письмо в редакцию

Сердечно благодарим организации, цехи, аппарат управления «Мегионнефть», выразившие соболезнование по поводу трагической гибели А. А. Храмова и принявшие участие в похоронах.

Семья Храмовых.

За редактора **Н. УСТЬЯНЦЕВА.**

ТЕЛЕВИДЕНИЕ

ВТОРНИК, 27 ЯНВАРЯ

19.00 Фильм «Встреча с прекрасным».
19.30 Новости.
19.40 Документальный фильм «Любимый край».
20.00 Ленинские чтения.
20.10 Художественный фильм «Человек с ружьем».
21.40 Фильм-концерт «Солдату без песен нельзя».

СРЕДА, 28 ЯНВАРЯ

19.00 Фильм для детей «Рассказ о том, откуда в твой дом пришла посуда».
19.20 Новости.
19.30 Научно-популярный фильм «Трехинеллез».
19.50 Художественный фильм «Джура».
21.30 Фильм-концерт «Дизло».

НАШ АДРЕС И ТЕЛЕФОНЫ: Рабочий поселок НИЖНЕВАРТОВСК, улица Пионерская, 6. ТЕЛЕФОНЫ: редактора — 0-98, зам. редактора — 0-85, промышленного отдела — 0-85 (2 звонка), ответственного секретаря и отдела писем — 0-87, типографии — 0-87 (2 звонка).

Нижневартовская типография управления по печати Тюменского облисполкома. Заказ 17.

Пролетарии всех стран, соединяйтесь!

ЛЕНИНСКОЕ ЗНАМЯ

ОРГАН НИЖНЕВАРТОВСКОГО РАЙОННОГО КОМИТЕТА КПСС И РАЙОННОГО СОВЕТА ДЕПУТАТОВ ТРУДЯЩИХСЯ ТЮМЕНСКОЙ ОБЛАСТИ

№ 12 (2682) Год издания 29-й | ЧЕТВЕРГ, 29 ЯНВАРЯ 1970 ГОДА | Цена 2 коп.

Ульяновская область. Корпус вспомогательных цехов вступил в строй на сооружаемом в Мелекессе заводе кузовной арматуры. Предприятие будет спутником автомобильного гиганта в Тольятти. В новом корпусе работают цехи и участки, выпускающие технологический инструмент и оснастку.

На снимке: общий вид инструментального цеха.

Фото А. Овчинникова. Фотохроника ТАСС.



Усилить пропаганду правовых знаний

Советский народ успешно строит коммунистическое общество. В программе КПСС записано, что для этого необходимо выполнить три главные задачи: создать материально-техническую базу коммунизма, сформировать новые общественные отношения и воспитать нового человека.

В выполнении каждой из этих задач важная роль отводится советскому законодательству, праву. Но наиболее сильное влияние оно оказывает на формирование новых общественных отношений и воспитание нового человека. Всякое нарушение социалистической законности тормозит наше движение вперед. И для того, чтобы не только не допускать нарушений самому, но и предотвращать нарушения законности, допускаемые другими лицами, необходимо обладать правовыми знаниями, знать советское законодательство.

Ошибочным является мнение, что изучение советского законодательства — это обязанность только юристов. Овладеть минимумом правовых знаний необходимо каждому. Как показывает практика, многие правонарушения совершаются только потому, что руководители предприятий, учреждений, общественных организаций, а также граждане не знакомы с законодательством.

Общеизвестно, что незнание закона не освобождает от ответственности. Лица, совершающие преступления, чаще всего знают о последствиях. Что же касается других правонарушений — административных, трудовых, гражданских и других,— то они нередко совершаются вследствие незнания закона. Такое положение имеет место и в нашем районе. С каждым годом уменьшается количество рассматриваемых Нижневартовским районным народным судом трудовых споров, главным образом споров об увольнении по инициативе администрации. При этом случаи незаконного увольнения с целью избавиться от неугодного работника, из мести за критику или по другим личным мотивам, встречаются редко. Обычно причиной неправильного увольнения является просто незнание закона. И тем не менее, руководители предприятий считают почему-то зазорным для себя обратиться за разъяснением в суд или прокуратуру.

Охрана общественного порядка — обязанность каждого гражданина. Поэтому знать законодательство об усилении борьбы с хулиганством должны не только дружинники, но и все граждане, потому что бороться с преступностью, пьянством и хулиганством должны все. Избавиться от них возможно лишь при активном участии общественности.

Одной из причин слабой пропаганды правовых знаний является то, что работники милиции, суда и прокуратуры редко выступают перед населением с лекциями и беседами, слабо работает юридическая секция общества «Знание». Правовые лекции не планируются, поэтому иногда трудно собрать тот или иной коллектив, чтобы провести лекцию или беседу. Например, когда народный судья Н. А. Евтеева и помощник прокурора Л. А. Романеня решили провести в клубе «Нефтяник» беседу о новом семейном законодательстве, пришло всего несколько человек. Непонятно такое безразличие к знанию закона, который касается буквально каждого. И совсем редки случаи, когда руководители предприятий, учреждений и общественных организаций обращаются к работникам административных органов с просьбой выступить в коллективе по тому или иному вопросу.

В этом году административные органы готовятся к усилению правовой пропаганды среди населения. Планируется регулярное проведение лекций и бесед на юридические темы, включение их в план районного отделения общества «Знание», занятий с народными заседателями и председателями товарищеских судов, семинаров с руководителями предприятий, начальниками отделов кадров и председателями местных комитетов профсоюзов по вопросам трудового законодательства.

Пропаганда правовых знаний — дело нужное и важное. Партийные, профсоюзные и комсомольские организации, планируя проведение лекций и консультаций по интересующим их коллективы юридическим вопросам, помогут работникам административных органов шире развернуть пропаганду советского права среди населения района.

Поэма об Александре Ульянове

На книжно-иллюстративной выставке в научной библиотеке АН УССР экспонируется экземпляр газеты, в которой напечатана поэма «Ульянов». Установлено, что эта поэма явилась откликом на казнь старшего брата В. И. Ленина. Она была опубликована 15 октября 1887 года в польской социалистической газете «Рассвет», издававшейся в Женеве.

События, описанные в поэме, происходят в Петропавловской крепости, где находился приговоренный к смертной казни Александр Ульянов. Впечатляющей сценой ее является встреча Александра с матерью. Потрясенная горем Мария Александровна просит сына подать прошение царю о помиловании. Но сын решительно отвергает эту просьбу матери.

Автор поэмы «Ульянов» неизвестен.

Вместе с газетой на выставке экспонируется восьмой номер журнала «Життя» («Октябрь») за 1966 год, где это произведение было опубликовано в переводе на украинский язык, сделанном львовским поэтом Юрием Маляевским.

Львов.

Пятилетка, год завершающий

В самотлорских лесосеках

Запели бензопилы, застучали топоры в новых лесосеках на Самотлоре. Это пришел сюда большой отряд лесозаготовителей из Нижневартовского леспромхоза.

Большое и нужное дело поручили лесникам. Самотлорские трассы, которые прокладывает ДСРУ-3, требуют все больше и больше леса.

Новый лесозаготовительный участок создан по согласованию между «Главтюменьнефтегазом» и комбинатом «Тюменьлес».

Сегодня в самотлорских лесосеках работает шесть комплексных бригад. В их составе опытные вальщики, чокеровщики, сучкорубы. Ежедневно строители получают по 570 кубометров леса.

— Однако выработка могла бы быть и значительно выше, — сказал нашему корреспонденту начальник ПТО «Тюменьлеса» И. Ф. Яськов, — вся беда в том, что для вновь прибывающих бригад лесозаготовителей не созданы нормальные жилищные условия. Маловато пока и техники.



Не занимать водительского мастерства Станиславу Васенину. Опытный шофер, отличный мастер своего дела, Станислав Васенин охотно помогает молодым шоферам овладевать нелегкой профессией водителя. Товарищи уважают его за то, что он всегда готов придти на помощь другу в нелегкую минуту, помочь советом и делом. Став на Ленинскую юбилейную вахту, опытный шофер справляется с любым заданием.

На снимке: Станислав Васенин после дальнего рейса.

Фото А. НОВОСЕЛОВА.

Месячный план — на 200 процентов

Добытчики «живого серебра» из бригад гослова Нижневартовского рыбозавода отмечают первый месяц юбилейного Ленинского года хорошими производственными успехами. Еще двадцатого января они не только выполнили, но и перекрыли плановое месячное задание. Перед рыбаками стояла задача выловить 50 центнеров рыбы, а они добыли 105 центнеров.

В социалистическом соревновании между рыболовецкими звеньями первое место занимает коллектив, возглавляемый опытным мастером рыбодобычи Н. Батуриным. Ведя отлов на рыбоугодиях около Батраса, это звено добыло семьдесят—восемьдесят процентов от общего улова.

Хорошо ведет добычу и звено Л. Сигильетова из Больше-Тарховского участка.

К первому февраля будет выполнен квартальный план — так решили промысловики Нижневартовского рыбозавода.

В. СЛОБОДСКОВ,
инженер рыбодобычи.



ВОЛГОГРАД. Нам сообщалось на днях, коллектив трижды орденоносного Волгоградского тракторного завода имени Ф. Э. Дзержинского выпустил миллионный трактор. Это подарок волжских тружеников к 100-летию со дня рождения В. И. Ленина.

На снимке: один из конвейеров завода, где ведется сборка мощных гусеничных тракторов.

Фото Н. Суровцева.

Фотохроника ТАСС.

БЫТЬ В ОТВЕТЕ ЗА ДЕЛО, которому служишь

Только вместе, только сообща

Наш коллектив с большим интересом и вниманием познакомился с письмом Владимира Сенцова, фрезеровщика Томского электромеханического завода им. Вахрушева. Мы все согласны с тем, что на производстве необходима высокая социалистическая дисциплина труда. Но она не придет сама собой. За нее надо бороться, воспитывать людей.

Вот взять хотя бы наш участок. Народу не так много, всего шестьдесят человек. Это, конечно, не сравнить с многотысячными коллективами крупных предприятий. Но, как и все советские рабочие, мы понимаем, что «наш труд вливается в труд моей Республики» и стараемся сделать все, чтобы идти в числе лучших на Ленинской трудовой вахте. Как же мы этого добиваемся?

Первое и главное, на что делается упор, — это грамотная и четкая организация труда. Все бригады электриков-монтажников точно знают свое задание, работают ритмично. Каждый помнит, что участок борется за звание коллектива коммунистического труда, что это ко многому обязывает.

Мы ведем работы на установке опор линии электропередач на Самотлор. Кстати, здесь нам предстоит поставить тридцать пятитонных опор. Дело не простое.

Однако, подсчитав свои возможности и внутренние резервы, коллектив участка решил выполнить план первого квартала к 25 марта.

Вообще, дисциплина труда у нас довольно твердая, но порой еще встречаются и явления нежелательные.

Вот один случай. Преддипломную практику проходит у нас молодой паренек, учащийся ГПТУ из Лабытнангов Н. Манушкин. И вот начали у него, что говорится, «завихрения»: прогулы, опоздания на работу. Серьезно поговорили мы с ним на заседании цехового комитета. Кажется, понял парень, что такое рабочий коллектив, как надо бережно относиться к высокому званию советского рабочего.

Впереди много дел, сложных и трудных. И решить их позволит только слаженный труд рабочего коллектива.

Н. КРАСНОУХОВ,
прораб МУ-6.

ВЫЙДУТ СУДА НА ГОЛУБЫЕ ТРАССЫ

Тяжелым выдался конец навигации для речников Нижневартовской ремонтно-эксплуатационной базы флота. Пять судов были вынуждены встать на неплановую зимовку. Теперь для их ремонта придется завезти дополнительно листовое железо, кислород, запасные части.

На зимовке в Нижневартовске находятся 52 единицы самоходного и 45 — несамоходного флота, восемь плавучих кранов. Объем ремонтных работ очень большой.

В январе коллектив РЭБа работает в соответствии с графиком.

На линейку готовности к навигации судоремонтники уже вывели 22 единицы флота и один плавучий кран. Темп работ не снижается и из-за нехватки некоторых материалов.

Мы все взяли повышенные обязательства в честь Ленинского юбилея. Отлично трудятся на ремонте судов электросварщик В. Першин, крановщик А. Евтюшкин, механик катера Т. Васильев и другие.

В. БАРАНОВ,
капитан теплохода НГ-237.

КУРСЫ ПРОДАВЦОВ

Начались занятия на трехмесячных курсах продавцов продовольственных товаров, где двадцать человек повышают свою производственную квалификацию. Курсанты получат удостоверения продавцов.

Руководит работой курсов Т. В. Бахарева, заместитель начальника торгового отдела орса НПУ «Мегионнефть».

И. ЖУЧЕНКО,
начальник учебного комбината НПУ.

Беседы и лекции о Тезисах ЦК КПСС

В партийных организациях и сети политического просвещения Ларьяка коммунисты и беспартийные внимательно знакомятся с Тезисами ЦК КПСС «К 100-летию со дня рождения В. И. Ленина».

Особенно активно проходят занятия в Ларьякской больнице, проводит которые главный врач участковой больницы В. Т. Пузатов.

С интересными лекциями и беседами о Тезисах выступают перед населением директор В. И. Понькин и секретарь парторганизации школы Л. И. Лазунова.

Е. ПОПОВА,
инструктор райкома КПСС.

«Антей» на нефтепромыслах Тюмени

Тюмень. Молодая нефтедобывающая промышленность Западной Сибири развивается ускоренными темпами. В 1969 году на северных промыслах этого сурового края было получено около 22 миллионов тонн нефти. В последнем году пятилетки на Западносибирских месторождениях, как указывается в Постановлении ЦК КПСС и Совета Министров СССР, будет добыто не менее 30 миллионов тонн «черного золота». В ближайшие 5 лет уровень добычи нефти в Сибири превысит 100-120 миллионов тонн.

Нефтяные богатства Тюмени осваиваются с помощью авиации. Многое из оборудования для промыслов, техники и других грузов доставляется на Север мощными отечественными самолетами и вертолетами. В эти дни по маршрутам Тюмень — Нижневартовский, Тюмень — Сургут совершает регулярные многосоткилометровые рейсы могучий «АН-22».

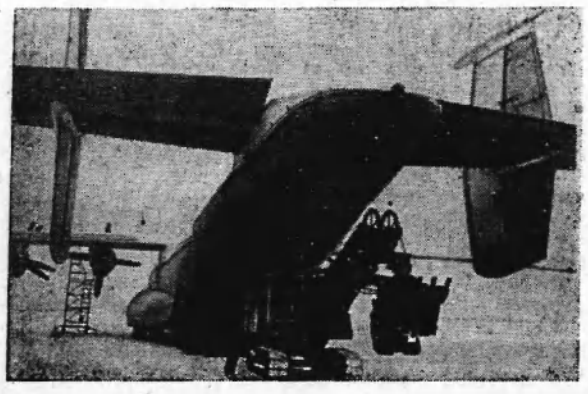

На снимке: погрузка техники для Севера в самолет «АН-22».

Фото И. Сапожникова.

Фотохроника ТАСС.

ЗАЛОГ УСПЕХА

Замечательно потрудился коллектив треста «Мегионгазстрой» в минувшем 1969 году. План строительно-монтажных работ по генподряду выполнен на 107,8 процента. Своими силами при плане 9390 тысяч рублей выполнено работ на 12958 тысяч рублей. Сдано в эксплуатацию 17357 кв. метров жилой площади. Повысилась производительность труда, которая составила 118,7 процента. Снижена себестоимость строительно-монтажных работ против плановой на 6,48 процента. Получено 533 тысячи рублей сверхплановой прибыли.

В свете Постановления ЦК КПСС и Совета Министров СССР «О мерах по ускоренному развитию нефтедобывающей промышленности в Западной Сибири» строителям в этом году предстоит решить большие задачи. План строительно-монтажных работ на 1970 год вырос в полтора раза, а объем работ, выполняемый своими силами, увеличился более чем в два раза.

В юбилейном году предстоит ввести в действие около 20 километров ЛЭП-35 кв, 40 километров ЛЭП-6 кв, одну скважину и три кустовых насосных станции, 30 километров разводящих водоводов для поддержания пластового давления, магистральный газопровод, третий энергопоезд, вторую очередь центрального товарного парка и головные сооружения нефтепровода Нижневартовск — Усть-Балык, Урьевскую перекачивающую станцию, хлебозавод, инфекционное отделение больницы, два детских садика по 280 мест и многое другое.

Начнется строительство кирпичного завода в Локосово, средней школы и базы стройиндустрии в Нижневартовске. Строительство жилья будет осуществляться в основном в капитальном исполнении во втором микрорайоне. В Нижневартовске будет создана еще одна строительная организация Минпромстроя СССР.

Объем работ на строительных площадках непрерывно возрастает, сокращаются сроки строительства, усложняются технологические процессы. К строительству объектов больше привлекается субподрядных организаций, работа которых требует четкой координации. В строительный процесс привлекается много машин и механизмов, что потребует более слаженной работы производственных подразделений. Поэтому целесообразно в системе треста «Мегионгазстрой» создать дополнительно два общестроительных управления — в Локосово и в Нижневартовске, а строительно-монтажные участки КММУ-3 треста «Тюменьгазмонтаж», СУ-3 треста «Нефтепроводмонтаж», МУ-6 треста № 8, СУ-9 треста «Союзпроводмеханизация» — преобразовать в управления.

Стремительно течение наших дней. Кажется, еще недавно годы отделяли нас от знаменательной даты — 100-летия со дня рождения В. И. Ленина. И вот уже менее ста дней остается до исторического юбилея. Чем они будут наполнены, чем характерны эти предъюбилейные дни для строителей?

Во всех подразделениях треста, на строительных участках, в бригадах ширится соревнование за достойную встречу ленинского юбилея. Коллектив строителей обязался пятилетний план строительно-монтажных работ по генподряду выполнить к 7 ноября 1970 года, план 4,5 лет — к 22 апреля сего года. Повысить к юбилейной дате выработку на одного работающего против плана на 2 процента, снизить себестоимость строительно-монтажных работ на 0,2 процента против плановой.

Высоких показателей в соревновании добивается бригада плотников из СУ-12, руководимая Б. А. Семеновым.

Образцы энтузиазма на строительстве головных сооружений нефтепровода Нижневартовск — Усть-Балык показывают каменщики из бригады Н. Н. Прохорова.

Замечательно трудятся звено плотников под руководством Л. В. Савченко, бригада отделочников Р. М. Маляновой.

Напряженность и сосредоточенность на еще нерешенных задачах, на неиспользованных резервах и определяют атмосферу этих дней на строительных объектах. Мы могли и можем, мы должны трудиться лучше, помня постоянное, основополагающее ленинское: «Мы ценим коммунизм только тогда, когда он обоснован экономически».

Задача задач сегодняшнего дня, главное направление на решающем участке ударной стройки — всемерная интенсификация строительного производства, более эффективное использование имеющихся трудовых и материальных ресурсов, производственных мощностей, укрепление трудовой дисциплины, повышение ответственности каждого работника за общее дело.

Главный вопрос в том, как производить больше, затрачивая меньше. Резервы снижения себестоимости, бережливости и экономии, научно-технического прогресса, лучшей организации труда имеются на каждом строительном объекте.

Максимальная собранность, деловитость, четкий трудовой ритм с самого начала юбилейного года — вот залог успешного завершения пятилетки.

Н. СИМОНОВ,
начальник ПТО треста «Мегионгазстрой».

Любить свою профессию, уважать людей

● Рейд печати по предприятиям общественного питания

Стоит ли доказывать, что столовая нужна всем! Услугами столовой пользуются не только рабочие, живущие в общежитиях, но и многие семьи. Вот приблизительные цифры, характеризующие пропускную способность некоторых предприятий общественного питания Нижневартовска: в столовой № 1 питаются ежедневно более ста человек, в столовой № 3 — 300—350 человек, в столовой № 4 — 600—700 человек. Это только по орсу НПУ «Мегионнефть».

Вряд ли надо говорить о тех требованиях, которые предъявляются к предприятиям общественного питания. Главные из них — чтобы было вкусно, удобно, уютно, чтобы на обед не тратилось много времени.

Как же выполняются все эти требования? С этой целью рейдовая бригада районной газеты посетила ряд столовых Нижневартовска.

Неплохо обслуживает трудящихся коллектив столовой № 1 орса НПУ, которой заведует Л. С. Бут. Из сорока человек в день проверки 11 находились на больничном режиме, но на обслуживании посетителей это не отразилось. Люди понимают важность своей работы и потому подменяют друг друга. Результаты налицо: ежедневная выручка составляет 570—640 рублей. Привлекает внимание богатый ассортимент блюд в буфете, организованы диетические столы. Пять человек от этой столовой работают в восьмилетней школе — готовят обеды для школьников.

Но есть у коллектива и трудности, которые без помощи руководства орса решить не под силу: помещение требует ремонта, неисправны канализация, стаканомойка, холодильная установка в буфете, нет электрополотенца для посетителей. Руководителям орса необходимо пересмотреть и вопрос обеспечения столовой транспортом: продукты завозятся лишь один раз в неделю, а этого явно недостаточно.

Кафе «Снежинка» по своему расположению и оборудованию призвано быть центральным, показательным предприятием. Но люди, видно, не до конца понимают возложенные на них задачи. Иначе почему недостаточно чисто в цехах, в зале, а посетители жалуются на грубость обслуживающего персонала? Заведующая кафе тов. Лапшина оправдывает грязь болезнью уборщицы. Возможно, что это и так. Но ведь в коллективе 70 человек, и выход, вероятно, можно было найти.

Но все это еще полбеды. Проверкой выявлено, что в некоторых холодных блюдах не хватает 5—10—15 граммов. Грубым нарушением является и хранение спиртных напитков в буфете без особой отметки. Многие недостатки в работе кафе следует адресовать заведующей производством тов. Поповой, которая не смогла организовать дело так, чтобы все работали четко, добросовестно, тем более, что посетители постоянно оставляют в книге жалоб красноречивые записи, и не знать о беспорядках она не могла.

Доброй славой зарекомендовали себя столовые № 3 и № 4 этого же орса, заведует которыми тов. Старожилова. Постоянные посетители — рабочие СУ-909, автобазы № 95, ДСРУ-3, АТК и других организаций — выражают работникам благодарность. Хорошим новшеством было введение комплексных обедов в столовой № 3. К приходу рабочих столы здесь уже накрыты. Стоимость комплексного обеда 40—60 копеек, но главный выигрыш — экономия времени.

Руководителям орса следует обратить внимание на разобщенность, несогласованность в действиях между заведующей тов. Старожиловой и бригадиром поваров тов. Дубининой в столовой № 4. Их явно нездоровые отношения отрицательно сказываются на работе, расхолаживают коллектив. Необходимо глубже продумывать вопрос подбора и расстановки кадров, чтобы не было подобных недоразумений. Кстати, неудовлетворительная работа кафе «Снежинка» объясняется и частой сменой заведующих.

Проведение выставок-продаж кулинарных и кондитерских изделий столовыми орса НПУ говорит о том, что у нас есть настоящие кулинары, кондитеры, мастера своего дела. В поселке нет пока хорошего магазина кулинарных изделий и полуфабрикатов. Неплохо бы в орсе создать кулинарный совет, сделать его своеобразной школой по распространению передового опыта, организации и проведению выставок-продаж по плану, в определенные дни, на что бы могли рассчитывать домохозяйки.

В столовой райпо (заведующая тов. Попова) питается гораздо меньше людей, чем в новом микрорайоне, а недостатков хватает и здесь. Проверка обнаружила и недовесы некоторых блюд, и неудовлетворительное санитарное состояние и т. д., и т. д.

Работать в сфере обслуживания — дело нелегкое. Чтобы делать его добросовестно, надо любить свою профессию, уважать людей, которым служишь. Все проблемы, связанные с организацией общественного питания, требуют немедленного решения. Усилия и поиски самих работников общественного питания, постоянная взаимопомощь и чувство ответственности, контроль со стороны депутатов поселкового Совета позволят добиться улучшения организации общественного питания.

В рейде участвовали:
А. РОЗЕНБЕРГ,
врач санэпидстанции.
Н. АНДРЮШЕНКО,
инспектор торгового отдела орса НПУ.
Н. СЕНЬКОВА,
заведующая отделом писем районной газеты.



Москва. Министерство связи СССР готовит к выпуску почтовую марку, посвященную Герою Советского Союза, командиру партизанского отряда Белоруссии, Герою Социалистического Труда бывшему председателю колхоза «Рассвет» Белорусской ССР К. П. Орловскому.

На снимке: новая почтовая миниатюра.

Фотохроника ТАСС.

Рождение семей

В торжественной обстановке в прошлую субботу состоялось бракосочетание операторов нефтепромыслового управления Вениамина Генералова и Ольги Лабыниной. Много теплых слов было сказано в адрес молодоженов, их поздравляли друзья и знакомые, член исполкома райсовета А. Ф. Бахтиева.

Всего с начала этого года зарегистрировано десять браков, значит возникло десять новых дружных молодых семей.

И. АРКАДЬЕВ.

НАМ ПИШУТ

А В ДОМЕ ЖИВУТ БУРОВИКИ...

Так уж мы приноровились к старой доброй свечке, что, кажется, больше и лучше нам друга не надобно. И все из-за отсутствия в доме нашем электроэнергии. А живут в квартирах нашего дома буровики, которые и на вахту собираются затемно, и домой возвращаются в темноте.

Вот и одеваются люди в потемках и ужинают с освещением, которое дает все та же старая, верная свечка.

А чего бы проще взять да подключить к нашему дому электроэнергию?! Не большие же затраты на это нужны.

Для справки сообщаем наш адрес: улица Чапаева, дом 36.

БЕРЕЗИН, МАТЫГУЛИН, ДУБИНИН, ЯКОВЕННО.

В редакцию пришло письмо

Группа рабочих из транспортного цеха Мегионской нефтеразведочной экспедиции в своем письме в редакцию рассказала о том, что организация курсов шоферов, о которых так много говорилось, задерживается по вине ДОСААФ и администрации цеха.

В частности, в письме говорилось: «Вначале горячо взялись за это дело, а потом остыли. А ведь люди заполнили карточки, прошли медицинскую комиссию, подготовили все необходимые документы и ждут открытия курсов».

Как сообщил редакции начальник транспортного цеха МНРЭ М. А. Кузьминкин, открытие курсов задержалось потому, что отсутствует техническая литература, которая необходима для курсантов. В настоящее время нужные книги выписаны из Тюмени и, как только они поступят в Мегион, занятия на курсах шоферов начнутся.

ВЕСТИ из Ларьякской школы

В ЛЕНИНСКОЙ КОМНАТЕ

С первых дней учебного года пионеры активно взялись за оформление Ленинской комнаты. На совете дружины было решено: каждый класс должен сделать подарок для Ленинской комнаты.

Пионерские отряды имени Юрия Гагарина, Лени Голикова, Павлика Морозова оформили стенды о В. И. Ленине: «Детские и юношеские годы», «Начало революционной деятельности», «Ленин в Октябре».

Ленинская комната стала центром пионерских дел.

◆

ТИМУРОВЦЫ НА ПОСТУ

О тимуровцах дружины Ларьякской средней школы тепло отзываются пенсионеры, особенно о команде Валерия Малышкина. Сам Валера — комсомолец, а шефство взял над пионерами 7 «а» класса Коробейниковым и Арханьевым.

Отряд 5 «а» шефствует над пенсионеркой Анной Дмитриевной Чернявской. Пионеры часто навещают ее, читают ей книги, газеты, помогают по дому...

Тимуровцы сами видят, где нужна их помощь, туда и спешат.

Л. СМОЛИНА,
старшая пионервожатая.

На конвейере — молоко



МОСКВА. Черкизовский молочный завод является одним из ведущих предприятий Московского объединения «Молоко». 300 тонн фасованного молока или 600 тысяч пакетов и бутылок, около 130 тонн диетических кисломолочных продуктов — такова суточная мощность предприятия. Кефир, ряженка, сливки, ацидофилин, простокваша, сметана и многое другое ежедневно поставляется в 12 районов столицы. Бесперебойную работу завода обеспечивают многие фермы совхозов и колхозов Московской, Калининской, Рязанской и других областей.

...Подобно перфорационной ленте электронно-вычислительной машины «бежит» из огромного рулона нескончаемая полоса бумаги, из которой изготовляются герметические пакеты. Это цех розлива стерилизованного молока. Расфасованное в такие пакеты, оно может храниться несколько дней.

Вверху — пульт управления автоматизированного молокохранильного отделения.

Внизу — продукция Черкизовского молочного завода.

Одна из лучших работниц Татьяна Серякова.

Фото В. Кошевого.

Фотохроника ТАСС.

НОВОСТИ

Заветам Ленина верны

Учащиеся Нижневартовской восьмилетней школы встали на Ленинскую вахту труда «Сто ударных дней». Пионеры и комсомольцы разработали и приняли на торжественной линейке социалистические обязательства.

В торжественной обстановке была открыта Ленинская комната. Недавно для ребят первых классов там проводилась беседа о детских и юношеских годах Ильича.

Учащиеся 6 «в» класса провели пионерский сбор «В сердцах народных». Восьмиклассникам понравился сбор на тему «Музыка в жизни В. И. Ленина».

Итоги социалистического соревнования освещаются в еженедельных выпусках радиогазеты «Пионер шагает по планете» и «Заветам Ленина верны».

●

Очередное занятие народного университета

В клубе «Юбилейный» состоялось очередное занятие народного университета марксизма-ленинизма. С лекцией на тему «В песнях любой машины — наш вдохновенный труд» (о развернутом строительстве социализма в 1937—1941 годах) выступил преподаватель средней школы № 2 В. Г. Поляков.

Затем был показан кинофильм «Семья Ульяновых».

Н. НЕЛИДОВ,
директор клуба «Юбилейный».

●

На повестке — басни

Состоялось очередное занятие литературного объединения при редакции районной газеты «Ленинское знамя».

Собравшиеся заслушали произведения местного автора Михаила Ивановича Баранова — начальника тракторного гаража Нижневартовской АТК. Он ознакомил членов литобъединения со своими новыми стихами, баснями и стихотворными миниатюрами. Автору высказаны замечания, пожелания, порекомендовано окончательно доработать свои произведения.

Следующее занятие литературного объединения состоится 6 февраля. В работе литобъединения могут принимать участие все желающие.

О чем рассказывает статистика

В нашем районе закончена перепись населения. Вот что рассказала нашему корреспонденту начальник ЦСУ Нижневартовска Л. С. Шуранская:

— Перепись в нашем районе прошла быстро и организованно. Начали свою работу счетчики 1 декабря минувшего года, а в городской зоне к восьмому числу она была уже закончена. Несколько позже, к 20 декабря, завершили ее и в сельской местности.

Однако и сейчас продолжают функционировать контрольные посты в сельских и поселковых Советах, так как в район приезжают новые люди, еще не прошедшие переписи.

Хочу отметить, что большинство наших счетчиков и инструкторов-контролеров трудились добросовестно. Среди них заведующий переписным отделом № 1 А. Лопаткин, работница СУ-18 В. Иванова, секретарь поселкового Совета Л. Пальянова, В. Максимова из Мегиона.

Мы подвели первые итоги переписи населения. И вот цифры статистики рассказали, что население района, по сравнению с переписью 1959 года, возросло более чем в пять раз. Появились люди с совершенно новыми профессиями и специальностями.

Все это говорит о том, насколько быстро идет освоение нефтяной целины Среднего Приобья.

К тебе слово, любитель—рыболов

Спортивное и любительское рыболовство в нашей стране очень популярно. За последние годы оно приобретает все более организованные формы: свыше полутора миллионов рыболовов-любителей объединены в рыболовные спортивные общества.

Спортивное рыболовство, являясь одним из самых доступных и массовых видов спорта, имеет чрезвычайно большое оздоровительное значение. Объединение рыболовов-любителей в спортивно-рыболовные общества, выделение им отдельных водоемов или участков содействует не только развитию рыболовного спорта, но и лучшей организации охраны рыбных запасов: рыболовы — члены спортивных обществ — привлекаются для борьбы с браконьерством, на закрепленных за обществами по договору водоемах осуществляют различные мероприятия по воспроизводству рыбных запасов. Для спортивного и любительского лова рыбы органы рыбоохраны отводят отдельные участки на озерных, речных водоемах и водохранилищах.

Каждый рыболов-любитель до появления на водоемах должен ознакомиться с Правилами рыболовства и не допускать нарушений. Действующее законодательство регламентирует порядок спортивного и любительского лова рыбы, который разрешается всем трудящимся бесплатно во всех водоемах, за исключением заповедников, рыбопитомников, прудовых и других рыбных хозяйств. Правилами рыболовства определено, какие орудия лова и в каком количестве разрешается применять для этих целей. Так в Обском бассейне рыболовам-любителям запрещен вылов осетра, стерляди, нельмы, муксуна и сырка. Остальные виды рыб — язь, щука, окунь, мегдым, сорога, налим — вылавливать разрешается. Однако в нашем районе еще не изжиты факты нарушения правил рыболовства. Браконьеры ловят рыбу ценных пород запрещенными орудиями лова, плавными, верховыми и донными сетями, аханами.

Только за истекшие 1968 и 1969 г.г. инспекция рыбоохраны выявила около 250 грубых нарушений Положения об охране рыбных запасов и о регулировании рыболовства, в результате чего привлечено к административной ответственности 500 человек.

Коммунистическая партия и Советское правительство постоянно уделяют внимание охране природы, в частности сохранению и увеличению рыбных запасов в водоемах СССР. В декабре прошлого года Совет Министров принял Постановление, расширив круг обязанностей и прав инспекторского состава органов рыбоохраны. Министерству внутренних дел СССР и Министерству рыбного хозяйства предложено решить вопрос об усилении борьбы с незаконным занятием рыбным и другими водными промыслами, а также по оказанию практической помощи органам рыбоохраны в работе по контролю за соблюдением Правил рыболовства и охраны рыбных запасов.

С 1 января 1970 года введена обязательная регистрация плавучих средств (лодок, моторов) с приобретением номерных знаков для населения на борта лодок. Регистрация будет проводиться в исполкомах поселковых и сельских Советов. Одновременно вводится ограничение мощности моторов.

Постановление предусматривает, что граждане, допустившие нарушение Правил рыболовства, подлежат привлечению к административной или судебной ответственности. Все орудия лова и плавучие средства (лодка и мотор), вся добытая рыба отбираются. Отобранные орудия лова, плавучие средства (лодки и моторы) хранятся на складах инспекции рыбоохраны, или в других местах по усмотрению этих органов до решения вопроса об ответственности в административном или судебном порядке.

За допущенный вылов ценных пород рыб, независимо от размера рыбы, за одну голову взыскивается ущерб в размере:

ОСЕТР — за штуну 50 рублей, СТЕРЛЯДЬ — 5 рублей, НЕЛЬМА — 20 рублей, МУКСУН — 10 рублей, СЫРОН — 2 рубля.

Икра ценных пород рыб у браконьеров конфискуется и с них взыскивается штраф в трехкратном размере по действующим розничным ценам высшего сорта.

В нашем районе рыболовы-любители могут заниматься ловом рыбы на рыбоугодиях, отведенных ранее для любительского рыболовства на прежних местах.

РЫБОЛОВЫ-ЛЮБИТЕЛИ! Бережно относитесь к охране рыбных запасов, по-хозяйски и разумно используйте рыбохозяйственные водоемы, не допускайте случаев нарушения Правил рыболовства, выявляйте факты загрязнения водоемов нефтепродуктами, отходами и бытовыми нечистотами.

М. ЕРШОВ, А. КРЮНОВ,
госинспекторы районной рыбоохраны.

ОКЧЕТАВСКАЯ ОБЛАСТЬ. Имантавснов зверохозяйство, расположенное в сосновом лесу на берегу Имантавского озера, — крупнейшее в системе потребкооперации Казахстана. В 1969 году звероводы сдали государству десять тысяч шкурок норки, 650 шкурок голубого песца. От каждой сотни норок получено 450 щенков. А каждая самка голубого песца принесла по 6 щенков.

На снимке: Клавдия Григорьевна Шалагинова работает в зверохозяйстве со дня основания. В 1969 году она получила и вырастила от 120 самок норки 650 щенков. Это на 170 больше плана.

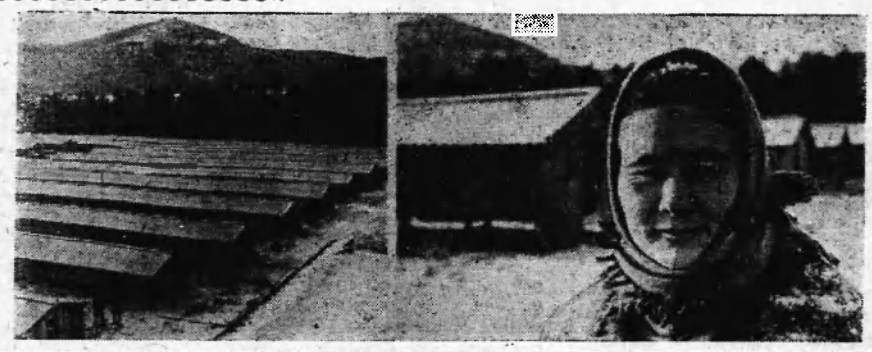



◆ **Волгоградская область.** Трубы со спиральным швом диаметром до 1420 миллиметров будут производиться в городе Волжском. Здесь строится один из крупнейших в стране трубный завод.

Три электросварочных стана уже дают опытную продукцию. Они проходят горячую обкатку.

На снимке: один из электросварочных станов дает опытные трубы диаметром 1420 миллиметров со спиральным швом.

Фото Н. Суровцева.
Фотохроника ТАСС.

За редактора Н. УСТЬЯНЦЕВА.

ТЕЛЕВИДЕНИЕ

ЧЕТВЕРГ, 29 ЯНВАРЯ

19.00 Фильм «Нептун, разрешите войти».
19.20 Клуб политической информации.
19.30 Документальный фильм «Двадцатая весна».
19.40 Художественный фильм «Если бы я был белым арапом».
21.10 Фильм «Музыка Вива».

ПЯТНИЦА, 30 ЯНВАРЯ

19.00 Фильм для детей «Спортландия».
19.20 Новости.
19.30 Фильм «Квадрат завершает круг».
20.00 Передача, посвященная 70-летию со дня рождения И. О. Дунаевского.
20.20 Художественный фильм «Дедушка Калиян и я».
21.40 Фильм-концерт «Мелодия-68».

Меняется двухкомнатная квартира 26,5 кв. м. в Нефтеюганске по адресу: 4 микрорайон, дом 50, кв. 8, на равную площадь в Нижневартовске. С предложениями обращаться по адресу: Нижневартовск, ул. Фурманова, 13, кв. 1 после работы.

В первом крупнопанельном доме (первый подъезд) открыто ОТДЕЛЕНИЕ СВЯЗИ. Отделение связи работает с 8 часов до 20 часов местного времени, без перерыва на обед и выходных дней.

Отделение производит все почтовые операции — прием и выдачу посылок, денежных переводов, заказной корреспонденции.

Услугами отделения связи будут пользоваться жители улиц Пионерская, Набережная, Нефтяников (четыре номера), организации: трест «Мегионгазстрой», телестудия, контора бурения, все предприятия и организации, расположенные на втором участке.

НАШ АДРЕС И ТЕЛЕФОНЫ: Рабочий поселок НИЖНЕВАРТОВСК, улица Пионерская, 6. ТЕЛЕФОНЫ: редактора — 0-98, зам. редактора — 0-85, промышленного отдела — 0-85 (2 звонка), ответственного секретаря и отдела писем — 0-87, типографии — 0-87 (2 звонка).

Нижневартовская типография управления по печати Тюменского облисполкома Заказ 12.

Пролетарии всех стран, соединяйтесь!

ЛЕНИНСКОЕ ЗНАМЯ

ОРГАН НИЖНЕВАРТОВСКОГО РАЙОННОГО КОМИТЕТА КПСС И РАЙОННОГО СОВЕТА ДЕПУТАТОВ ТРУДЯЩИХСЯ ТЮМЕНСКОЙ ОБЛАСТИ

Год издания 29-й
№ 13 (2683)
СУББОТА
31
ЯНВАРЯ
1970 г.
Цена 2 коп.

Чтобы все богатства взять из-под земли!

● Из выступления министра нефтедобывающей промышленности В. Д. Шашина на встрече с партийно-хозяйственным активом

К 1975 году в нашей стране будет добыто около 500 миллионов тонн нефти. Что значит эта цифра в мировом масштабе? Несколько лет назад Советский Союз по добыче нефти стал занимать второе место в мире после Соединенных Штатов Америки, обогнав Венесуэлу. Если наши нефтяники дадут такое количество нефти, а Соединенные Штаты будут добывать ее такими темпами, которые сложились там за последние пятнадцать лет, то мы вплотную приблизимся к добыче нефти в этой стране.

Как же на фоне этих задач будет выглядеть вклад тюменских нефтяников? Ежегодно мы должны увеличивать добычу по стране на 25 миллионов тонн. У тюменских нефтяников в 1975 году добыча составит 120 миллионов тонн. Прирост добычи в Тюменской области будет равен 90 миллионам тонн. Значит, из 120—125 миллионов тонн, которые необходимо прирастить по стране, 90 миллионов будут приходиться на Западную Сибирь.

Основной вес ложится на Тюменскую область. Нижневартовским нефтяникам из этих 90 миллионов отводится главное место. Они должны прирастить 52—54 миллиона тонн в год.

ЦК КПСС и Совет Министров СССР рассмотрели вопрос о мерах по ускоренному развитию нефтедобывающей промышленности в Западной Сибири и приняли постановление. В стране пока нет второго такого района, где имелись бы такие огромные возможности по росту добычи нефти. Из всех, даже прогнозных запасов, почти половина нефти приходится на эти районы. Где же, как не здесь, наращивать ее добычу!

ЦК КПСС и Совет Министров отметили огромные творческие усилия и самоотверженный труд геологов, нефтяников, строителей, а также большую организаторскую и политическую работу партийных, советских, хозяйственных, профсоюзных и комсомольских организаций.

Чтобы выполнить до конца постановление ЦК КПСС и Совета Министров, нефтяникам придется очень многое сделать. Если сейчас общий объем в бурении составляет 800 тысяч метров, то для достижения цели необходимо пробурить миллион шестьсот — миллион восемьсот тысяч метров. Достичь этого — значит увеличить скорость бурения. Задача буровиков состоит в том, чтобы удвоить скорость проходки на каждую бригаду, занятую на освоении месторождений: дать 40—50 тысяч метров в год.

Разумная организация труда, использование на полную мощность техники, введение таких новшеств, как новые установки для нагнетания воды в пласт, кустовое бурение, позволяющее в условиях Самотлора бурить сразу несколько скважин в одном месте, лежневые и ледовые дороги — это то, что дает сегодня основание не сомневаться в успехе.

К 1975 году в Нижневартовск придет железная дорога, которая позволит значительно увеличить доставку грузов и пассажиров. Без нее просто немыслимо освоение нефтяных богатств, потому что ориентироваться только на речные магистрали для этих масштабов освоения нефтяных месторождений просто нереально.

Очень важный вопрос — транспортировка нефти. До 1974 года намечено построить 5600 километров трубопроводов, на которых планируется установка мощнейших магистральных насосов, которые пока разрабатываются в конструкторских бюро и через непродолжительное время станут выпускаться промышленностью; намечается сооружение таких резервуарных емкостей, которые в стране еще не возводились.

Огромные задачи возлагаются на строителей автомобильных дорог. 80 километров в год — для этого нужно иметь не только средства, но и отличную техническую оснащенность строителей.

Для исполнения жилищного строительства сюда придут подразделения Министерства промышленного строительства. Увеличение добычи нефти вызовет бурное жилищное и культурное строительство. Совершенно реальным будят то, что каждый житель Нижневартовска получит благоустроенную квартиру.

Я хотел бы сказать вам, нефтяникам, строителям, буровикам — всем, кто осваивает нефтяные богатства, слова самой искренней благодарности за тот героизм, за тот не сравнимый ни с чем трудовой подвиг, который совершаете вы, осваивая богатейшие кладовые нефти Западной Сибири.



Мордовская АССР. Конструктор Всесоюзного научно-исследовательского института источников света В. Сулацков получил восемь авторских свидетельств за разработку образцов ламп для нужд сельского хозяйства. Одна из них — газоразрядная лампа мощностью 1000 ватт для облучения растений, выращиваемых в теплицах, фитотронах, камерах искусственного климата. Она намного эффективнее дуговых ртутных ламп такой же мощности.

На снимке: конструктор В. Сулацков.



Ленинград. «Спорт-3» — так называется новый портативный транзисторный радиоприемник, разработанный во Всесоюзном научно-исследовательском институте радиовещательного приема и акустики (ИРПА) имени А. С. Попова.

Новый приемник снабжен телескопической антенной, весит 1200 граммов и питается от 4-х батареек типа «343», емкости которых достаточно на 100 часов работы.

Начался его серийный выпуск.

На снимке: новый приемник «Спорт-3».



Татарская АССР. Цех изделий народного потребления казанского завода «Теплоконтроль» освоил производство портативных бытовых плиток с встроенными газовыми баллонами. Новая продукция нашла широкий спрос у туристов, рыбаков, охотников, разведчиков недр.

Наши интервью

Быть Нижневартовску современным городом

Постановление ЦК КПСС и Совета Министров СССР об ускоренном развитии нефтяных богатств Западной Сибири обусловливает бурное развитие жилищного и промышленного строительства. Наш корреспондент обратился к первому заместителю председателя Госстроя СССР, председателю госкомитета по гражданскому строительству и архитектуре Геннадию Ниловичу Фомину с просьбой рассказать о перспективах гражданского строительства в Нижневартовске.

— В связи с интенсивным развитием нефтедобычи в Нижневартовске намечен бурный рост жилищного строительства, — сказал Геннадий Нилович. — Нижневартовск уже имеет утвержденный план генеральной застройки, который предусматривает сооружение удобного, хорошего, современного комплекса с населением до 130 тысяч человек.

В ближайшее время развернется строительство жилья. Для того, чтобы провести эту работу на высоком градостроительном уровне, принято решение подключить к выполнению проектных работ, связанных с детальной планировкой, разработкой отдельных проектов общественных зданий и жилых микрорайонов, высококвалифицированные проектные организации центра страны и Сибири.

Большие задачи стоят перед строителями: необходимо значительно поднять качество строительства, потому что первые крупнопанельные дома в Нижневартовске еще не совсем подходят для этого климата.

Чтобы подготовиться к огромному развороту строительных работ, правительство и ЦК партии приняли решение в том, что к этой работе будет подключено такое мощное министерство, как Минпромстрой СССР, которое уже в ближайшее время должно приступить к проведению работ по жилищному строительству и довести в течение одного-двух лет общий объем строительства жилья по Нижневартовску до 50 тысяч квадратных метров в год.

● КОГДА ВЕРСТАЛСЯ НОМЕР

РЕКОРД БРИГАДЫ НОВХА

Только что в редакцию пришло известие о новом трудовом подвиге буровиков из бригады знатного мастера С. Новха. Начав проходку значительно позже, чем предусматривалось планом (а задержка произошла не по вине буровиков), комсомольско-молодежный коллектив сумел добиться рекордной выработки. В НЕДЕЛЬНЫЙ СРОК ВЫПОЛНЕНО МЕСЯЧНОЕ ЗАДАНИЕ. Пройдено 1650 метров пород.

Сейчас бригада С. Новха заканчивает бурение скважины № 626 на Мегионской площади.

Кипит работа

Из-за суровых морозов, казалось, замерла, приостановилась работа на стройках. Между тем, дело не ждет: на очереди важный сдаточный объект — база геофизической конторы. Поэтому сейчас, как только появилась возможность возобновить работу, строители взялись за нее с удвоенной энергией.

Две бригады участка № 2 (начальник П. Теряев) ведут сегодня последние отделочные работы на пусковом объекте.

В. СИДОРЕНКО,
секретарь партийной организации СУ-13.

Пусть свирепеет мороз

В последние дни ртутный столбик термометра не раз показывал температуру ниже 42 градусов по Цельсию. Но суровая стужа не помешала добытчикам «черного золота» с нефтепромысла № 2 трудиться с полным напряжением сил. Все скважины работают ритмично, без срывов. В трубопроводы поступило около 600 тонн жидкого топлива сверх январского задания.

Несмотря на суровые морозы, нефтяники сумели построить около двух километров нового нефтепровода на скважине № 34, которую буровики подготовили к сдаче эксплуатационникам.

Отличились в труде на этот раз операторы В. Рудольф, В. Хабиров и газоэлектросварщик И. Лыков, ставшие на время строителями.

Г. МАЛЫШКИН,
управляющий нефтепромыслом № 2.

К 100-летию со дня рождения В. И. Ленина



В. И. Ленин в президиуме I конгресса Коминтерна в Кремле. Слева направо: Г. Зберлейн, В. И. Ленин и Ф. Платтен. Москва, 2-6 марта 1919 года.



В. И. Ленин, Демьян Бедный и делегат от Украины Ф. Панфилов на VIII съезде РКП(б). Москва, 18-23 марта 1919 года.



В. И. Ленин на Красной площади во время празднования 2-й годовщины Великой Октябрьской социалистической революции. Москва, 7 ноября 1919 года. (Верхний снимок).

В. И. Ленин выступает с балкона Моссовета с приветствием бойцам-коммунистам, отправляющимся на борьбу с Деникиным. Москва, 16 октября 1919 года.

В. И. Ленин и Н. К. Крупская выходят из Дома союзов после заседания I Всероссийского съезда по внешкольному образованию. Москва, 6 мая 1919 года.

Фотохроника ТАСС.



Их имена не будут забыты!

КОМСОМОЛЬЦЫ И МОЛОДЕЖЬ РАЙОНА РЕШИЛИ УВЕКОВЕЧИТЬ ПАМЯТЬ ВОИНОВ-ЗЕМЛЯКОВ, ПОГИБШИХ ВО ВРЕМЯ ВЕЛИКОЙ ОТЕЧЕСТВЕННОЙ ВОЙНЫ, СООРУДИВ ОБЕЛИСК СЛАВЫ.

Комсомолия Нижневартовска обратилась в исполком районного Совета депутатов трудящихся с просьбой определить место для воздвижения обелисна.

СЕЙЧАС В КОМСОМОЛЬСКИХ И ПИОНЕРСКИХ ОРГАНИЗАЦИЯХ ИДЕТ СБОР СРЕДСТВ НА СООРУЖЕНИЕ ПАМЯТНИКА. ЭТИ ДЕНЬГИ БУДУТ ДОБЫТЫ ЗА СЧЕТ ТРУДОВЫХ МОЛОДЕЖНЫХ ВОСКРЕСНИКОВ И СУББОТНИКОВ.

Перед молодежью района стоит и другая важная задача: ОТЫСКАТЬ ИМЕНА ВСЕХ ТЕХ, КТО В СУРОВЫЕ ГОДЫ ВОЙНЫ ОТДАЛ ЖИЗНЬ ЗА ПРЕКРАСНОЕ БУДУЩЕЕ, ПРОСЛАВИЛ РОДИНУ РАТНЫМ ПОДВИГОМ.

Итак, поиск героев продолжается: никто не должен быть забыт, ничто не должно быть забыто.

Закладка фундамента обелиска Славы намечена на 9 мая 1970 года, день двадцатипятилетия победы над гитлеровской Германией.

В. ТИМОФЕЕВ,
секретарь райкома ВЛКСМ.

Библиотеки района — детям

Велика роль библиотек в процессе формирования мировоззрения подрастающего поколения. Огромное влияние на формирование подростка оказывают полюбившийся литературный герой, образ замечательного писателя или общественного деятеля. В плоть и кровь подростка входят качества той личности, кого он выбрал себе за образец, кому решил подражать, на кого захотел быть похожим.

Широко распахнули двери для детей семь сельских, одна районная и пять школьных библиотек нашего района. Чтобы сделать книжные богатства достоянием наших будущих строителей коммунизма, библиотекари используют самые разнообразные формы и методы индивидуальной и массовой работы с детьми.

Опираясь на помощь активистов, юных книголюбов, библиотекарь Нижневартовской школьной библиотеки Клара Никитична Балина и библиотекарь районной библиотеки Лия Тимофеевна Навелко стараются привить ребятам любовь к книге, используя для этого различные формы и методы библиотечной работы. На протяжении всего года для школьников проводились ленинские чтения, организовывались читательские конференции, обсуждения книг по Ленинской тематике. К ленинским чтениям оформлялись книжные выставки, подбиралась литература, соответствующая возрасту слушателей.

Главная особенность в проведении ленинских чтений со старшими школьниками — это лекционная форма подачи материала, привлечение большого количества литературы, активное участие самих ребят в подготовке и проведении чтений. Ленинские чтения тесно связаны с большой индивидуальной работой учащегося над книгой.

Опыт этих библиотек показывает, что ленинские чтения, кропотливая индивидуальная работа с детьми способствуют возникновению и развитию глубокого и устойчивого интереса у ребят к книгам о В. И. Ленине. Надолго запомнились детям читательские конференции по книге Воскресенской «Сердце матери» и Гринберга «В семье Ульяновых».

Заслуживает внимания и работа с детьми Мегионской сельской библиотеки (заведующая тов. Клюсова). При библиотеке работает клуб «Ленин и дети». Выписан абонемент и роздан детям. Они уже знают, когда проводятся занятия этого клуба и охотно посещают их.

Активизировала свою работу с детьми и Охтеурская сельская библиотека (заведующая тов. Мощенко). Еженедельно проводятся ленинские чтения с детьми, состоялись читательские конференция по книге Воскресенской «Сердце матери» и неделя детской книги, совместно со школой проведена читательская конференция по книге Виталия Бианки «Лесная газета» и много других массовых мероприятий.

Ленинские чтения, читательские конференции, утренники, клубы — это интересные и эффективные формы работы с литературой, они заслуживают широкого применения в работе с детьми. Все библиотеки должны взять на вооружение все самое лучшее, опираясь на накопленный опыт. Чтобы достойно встретить столетие со дня рождения В. И. Ленина, предстоит немало и напряженно потрудиться. И хочется верить, что библиотекари нашего района успешно справятся с поставленными задачами.

Т. ТИХОНОВА,
заведующая Нижневартовской районной библиотекой.

НА ДАЛЬНИХ ТРАССАХ

Январские морозы продолжают свирепствовать, но для водителей автобазы № 9 это не помеха. Январский план выполнен досрочно: по приведенному тонно-километражу на 132 процента, а по грузоперевозкам — на сто пятнадцать.

На различных трассах работают сегодня автомобилисты из девятой. Самосвалы возят грунт на центральном товарном парке, бортовые машины ежедневно совершают 120-километровые рейсы, доставляя различные грузы для строящегося кирпичного завода в Локосово.

Несколько раз наиболее опытные водители ездили за кислородными баллонами и клин-бабами для УМ-5 в Сургут.

Особенно хорошо трудятся т.т. Усачев, Дроздов, Поротников.

Н. АБДУВАЕВ,
начальник эксплуатации автобазы № 9.

Готовятся новые кадры

Учебный комбинат НПУ «Мегионнефть» организовал курсы, где можно получить рабочие специальности.

Шестнадцать человек с нефтепромысла № 2 осваивают новую для себя профессию оператора по добыче нефти. Это — не новички, все они и раньше знали, как добывается «черное золото», потому что работали здесь строителями, электросварщиками, а вот теперь приобретают смежные специальности. Руководит курсами старший инженер нефтепромысла П. Гирфанов.

В период освоения Самотлорского месторождения очень дефицитна специальность газоэлектросварщика. Практически своих кадров по этой профессии у нас до сих пор не было. И вот сейчас к концу подходят занятия на курсах этих специалистов СМУ-5. Около тридцати будущих сварщиков внимательно слушают сегодня объяснения опытного мастера А. Шаталова.

Столько же молодых людей готовятся овладеть совсем непростой специальностью стропальщика на учебных курсах при КМТС.

И, наконец, электромонтажники. Их готовят при цехе поддержания пластового давления на курсах, руководимых старшим инженером цеха Д. Фоменко.

Грузы для Нижневартовска

Сейчас группа работников управления производственно-технологической комплектации в составе заместителя начальника И. Кугаевского, главного инженера В. Александрова, начальников отделов Н. Печкина и Д. Шкребатько находится в Тюмени, где проходит защита заявок на 1970 год.

Это событие наш корреспондент попросил прокомментировать начальника УПТК Г. А. Трофимовича.

— В связи с Постановлением ЦК КПСС и Совета Министров СССР о дальнейшем ускоренном развитии нефтедобывающей промышленности в Западной Сибири заявки для нас увеличены более чем в полтора раза. Если в прошлом году оборот различных грузов для строительно-монтажных работ составил около 20 миллионов рублей, то в 1970 году эта цифра возрастет до 32 миллионов. Главное — это успешная работа во время короткой северной навигации. 147 тысяч тонн кирпича, сборного железобетона, цемента, стекла, кровли, электрооборудования перевезли мы в 1969 году. Практически были обработаны 233 баржи. Нынче нам предстоит обработать не менее 600 барж, т.е. перевезти около пятисот тысяч тонн груза.

Вот сейчас в областном центре наши полномочные представители и решают эти очень важные вопросы

К 85-летию со дня рождения М. В. Фрунзе

ЖИЗНЬ — подвиг

ВЕСНОЙ 1919 года Страну Советов облетела весть об успешном контрнаступлении Красной Армии на Восточном фронте. Это было начало разгрома Колчака. В разработке и осуществлении плана контрнаступления участвовал Михаил Васильевич Фрунзе, который командовал 4-й армией, а потом Южной группой войск Восточного фронта.

Талантливый советский полководец М. В. Фрунзе в 1924 году возглавил Вооруженные Силы страны, являясь сначала заместителем председателя, затем председателем Реввоенсовета и Народным комиссаром по военным и морским делам. В ту пору ему не было и сорока лет.

М. В. Фрунзе родился 2 февраля 1885 года в городе Пишпеке (ныне город Фрунзе) Семиреченской области Туркестанского края в семье фельдшера. В 1904 году вступил в ряды большевистской партии и прошел суровый путь революционера-профессионала. Много лет провел в тюрьмах, на каторге, в ссылке, дважды приговаривался к смертной казни. Тяжкие испытания закалили волю и характер верного бойца ленинской партии.

В дни, когда в Петрограде грянула Великая Октябрьская социалистическая революция, М. В. Фрунзе организовал двухтысячный вооруженный отряд шуйских и ивановских ткачей и прибыл с ними в Москву, чтобы помочь восставшему московскому пролетариату разгромить контрреволюционные силы.

В годы гражданской войны партия направляла Фрунзе на самые ответственные участки борьбы с врагами. И здесь он проявил себя как выдающийся военачальник, прекрасный политический организатор масс и пламенный агитатор.

М. В. Фрунзе принадлежит большая заслуга в победе Красной Армии над Врангелем, которую В. И. Ленин назвал одной из самых блестящих страниц в истории наших Вооруженных Сил.

Обладая безграничным мужеством и отвагой, Фрунзе не раз в бою увлекал за собой бойцов вперед, на врага. Так было в боях под Уфой, когда личное присутствие Фрунзе в передовых цепях помогло сорвать контратаку колчаковцев.

За выдающиеся заслуги перед Советской Родиной М. В. Фрунзе был награжден двумя орденами Красного Знамени и почетным революционным оружием — шашкой с надписью: «Народному герою Михаилу Васильевичу Фрунзе ВЦИК РСФСР».

Михаил Васильевич Фрунзе умер 31 октября 1925 года. Тот вклад, который он внес в дело укрепления боеспособности наших Вооруженных Сил, советские люди не забудут никогда. Жизнь Михаила Васильевича — это подвиг, яркий пример беспредельной преданности и беззаветного служения Коммунистической партии и социалистической Родине.

Читатель рассказывает, советует, критикует



Комсомолка Валентина Каткалева, зверовод Корликовского отделения Нижневартовского комзверопромхоза, очень любит свою профессию. Она старательно ухаживает за зверьками. Зато и труды зверовода окупаются сторицей: песцы как на подбор — здоровые и веселые, у них мягкая и пушистая шубка. Шкурки таких зверьков заготовительные организации принимают по повышенным ценам.

На снимке: В. Каткалева.

Фото В. БОНОВА.

СЛУШАТЕЛИ ДОВОЛЬНЫ

С интересными и содержательными лекциями о материалах третьего Всесоюзного съезда колхозников выступил перед строителями участка № 3 мастер К. Хон.

Аудитория живо реагировала на рассказ лектора, ему было задано много вопросов.

С лекциями на эту же тему К. Хон выступит и перед рабочими коллективами участков № 1 и № 2.

В. ВИКТОРОВ.

БЫТЬ В ОТВЕТЕ ЗА ДЕЛО, которому служишь!

Нам не нужны сорняки

Очень актуальный вопрос поднят на страницах печати — вопрос о рабочей чести. Хотелось бы высказать некоторые мнения по этому поводу, в частности, поразмыслить над тем, о чем писал в своем письме рабочий Томского электромеханического завода В. Сенцов.

Все мы знаем, насколько ответственна задача, поставленная по освоению богатств Самотлора. Но, прежде чем нефтяники смогут в полную силу осваивать эти богатства, нужна дорога, хорошая, надежная — дорога жизни, самотлорская трасса.

Вот и строим мы эту дорогу. Среди механизаторов первого прорабского участка СУ-909 много хороших, добросовестных ребят. Примеров много: Владимир Кинин, Сергей Кротов, экскаваторщики Владимир Баталов, Александр Густов, Анатолий Бабков и многие другие. Все они понимают важность порученного им дела. И какие бы трудности ни встретились, ребята не подведут.

Но, к сожалению, в нашем коллективе есть еще люди, которые недобросовестно относятся к работе, совершают прогулы, связанные с пьянством, появляются на работе в нетрезвом виде, опаздывают. Хотя таких у нас и единицы, но они наносят большой ущерб ритмичной работе всего участка. Не вышел, и примеру, бульдозерист на работу — простаивает бульдозер, нет вскрыши в карьере — стоит экскаватор, нет грунта — стоят машины.

И вот разгильдяй, по вине которого это произошло, нанес вред не только своему подразделению, но и другой организации — автобазе 95. Зачастую такие люди остаются безнаказанными только потому, что у нас ощущается постоянная нехватка специалистов-механизаторов. На этом и спекулируют лодыри и хапуги. Увольняют же в ряде случаев таких людей, не записав в трудовой книжке крупным шрифтом: «УВОЛЕН ЗА ПЬЯНКУ» или «УВОЛЕН ЗА ПРОГУЛЫ». А надо бы завести такие записи вместо литер «б», «г», «е»...

Часто пьяницы наглеют. Можно услышать такие разговоры:

— Я работаю в трудных условиях — что же, не имею права выпить?

Немало развелось в нашем поселке тунеядцев. Не трудясь, они, однако, находят деньги на водку, безобразничают. Посмотрите, сколько из развелось в старой части Нижневартовска. Их наперечет знают в лицо продавцы магазина, но почему-то продают им водку, а некоторые сердобольные дяденьки подают на пропой по 15—20 копеек.

Нужно всем нам сообща дать решительный бой тунеядству и пьянству, очистить район от этой скверны — как говорят, сорную траву с поля вон!

Рабочая честь — это не только необходимость хорошо трудиться, это еще и глубокое понимание того, ради чего ты трудишься. Рабочая честь — это все: и добросовестный труд, и высокое качество твоей работы, и экономия материалов и средств, и примерное поведение в обществе, быту, на производстве.

П. ПОДЛЕСНЫХ,
экскаваторщик СУ-909.

ВНЕ РАСПИСАНИЯ

Каждый вторник, четверг и субботу в первой половине дня в Зайцеву Речку должны прилетать вертолеты.

Однако рейсы в назначенное время часто не выполняются. Причина — отсутствие радиосвязи Зайцевой Речки с Нижневартовским аэропортом. В январе, например, только два раза мы выходили на связь с Нижневартовском.

Пассажиры, не дождавшись вертолета, вынуждены добираться до райцентра на автомашинах, а вертолет, прилетевший вне расписания, зачастую возвращается пустым. Пора бы урегулировать этот вопрос.

БЕЛОСЛУДЦЕВА.

Еще раз о лодочной станции

Тысячи рыболовов и охотников нашего поселка уже готовятся к весне.

Уже сегодня любители отдохнуть на воде задумываются: купить лодку или сделать ее своими силами — не проблема, а вот где ее хранить? Да и с мотором. морока: потаскай-ка груз в 40—50 килограммов из поселка на берег и обратно! Да еще припасы, снаряжение, снасти! Поневоле задумаешься!

А ведь есть выход. Главное, что он сулит не очень большие затраты и большую прибыль.

Суть вот в чем. Идея сама по себе не нова: построить или хотя бы найти место и кое-как (на первых порах) оборудовать платную стоянку судов. Место можно выбрать и в районе вертолетной площадки или между 14-м кварталом и старым Вартовском. Не за этим дело, это решат специалисты. Есть хорошие проекты стоянки судов на 300—500 мест, которые заинтересованным лицам я бы мог представить. Один из них, осуществленный в Красноярске, дал в первый же год прибыль в 1500 рублей. А что, если нам на общественных началах попробовать осуществить упрощенный проект?

А, может быть, есть смысл от райкома ДОССАФ организовать водно-моторный клуб на тех же паевых началах?

В общем, кто бы ни взялся за это дело, ясно одно: Нижневартовску нужна такая стоянка.

Б. ИВАНОВ,
работник аэропорта.

Подумайте о людях!

...В поселке Мегион существует отделение райгаза. Вроде, все здесь на месте: заявки принимаются, баллоны есть и, конечно, штат. Десять человек пекутся о снабжении мегионцев газом. И еще как пекутся-то!

Шестнадцатого января З. С. Григорьева, жительница Мегиона, принесла талон и попросила принять заявку на доставку газа. Разумеется и деньги заплатила.

— Будет сделано, ждите, скоро привезут баллон, — заверили З. С. Григорьеву.

Обрадовалась З. С. Григорьева. Да только радость оказалась преждевременной. До сего времени ходит она каждый день к газовикам и слышит одно и то же: «Завтра привезут!» И сидит З. С. Григорьева в назначенное время дома, ждет машину. А ее все нет.

Добро бы еще разговаривали вежливо, а то ведь грубят. Галина Белобородова — та, что принимает заявки в Мегионе, на замечания реагирует бурно, кричит: «Идите, жалуйтесь, мы не боимся! Хоть в райгаз, хоть в редакцию!» Можно, конечно, пожаловаться, да будет ли от этого прок? Ведь в райгазе тоже имеют место и грубость и невнимание к людям. Пора, давно пора газовой службе стать службой образцовой. И пусть администрация райгаза считает данное письмо коллективной жалобой.

Несколько слов о транспорте. Спору нет, в лютые январские морозы машины будут выходить из строя. Но автобазе 95 и АТК надо находить выход из положения. Нельзя же оставлять людей без газа по нескольку дней — ведь в наших домах нет печного отопления!

А. ПЕТРОВ.

● О хорошем человеке

Пусть за труд скажут „спасибо!“

В этом маленьком магазине-вагоне, что приютился на 14 квартале Нижневартовска, покупатели не в обиде на продавца Эмму Ивановну Иванову. Иной раз она делает то, что не под силу и трем продавцам.

На Тюменском Севере Эмма Ивановна четвертый год. И за все это время не было случая, чтобы двери магазина № 4 были закрыты без уважительной причины. А ведь нелегко ей: на попечении четверо детей и, конечно же, дома масса дел. Днем другие заботы: надо побывать на базе, запастись продуктами и промтоварами.

Первая задача продавца — как можно полнее удовлетворять запросы покупателей. И Э. И. Иванова делает все, что в ее силах. Январский план вагон-магазин выполнил на 120 процентов. Вместо 16 тысяч рублей реализовано продукции на 20 тысяч. Уже не раз Э. И. Иванова получала благодарности от администрации орса № 3.

— Хочу трудиться так, чтобы покупатель всегда был доволен, — говорит Э. И. Иванова.

На гастролях в Мегионе

Два спектакля по пьесе Н. Проваторова «Цыган» показал жителям Мегиона самодеятельный драматический коллектив Нижневартовского клуба им. 50-летия ВЛКСМ. И оба раза зал клуба «Геолог» был переполнен.

Зрители тепло приветствовали самодеятельных артистов. С особым успехом сыграли свои роли инспектор пожарной охраны Н. Козлов, кассир клуба Н. Загребина, машинист энергопоезда В. Козлов, нормировщица МУ-3 М. Максимихина.

«Приезжайте еще, ждем!» — напутствовали зрители драматический коллектив.

Сейчас идут репетиции нового спектакля — пьесы Н. Винникова «Закон природы».

В. МОЗЫЛЕВ,
художественный руководитель клуба имени 50-летия ВЛКСМ.

Первое место

В библиотеках района идет смотр-конкурс работы. Он посвящен столетнему юбилею В. И. Ленина.

По итогам за 1969 год, которые только что подведены, первое место присуждено Нижневартовской поселковой библиотеке (заведующая О. Киреева), ей же присужден и переходящий вымпел «Лучшая библиотека района».

Т. ТИХОНОВА,
заведующая районной библиотекой.

Для будущих студентов

Учитывая стремление нашей молодежи учиться, в Нижневартовске организуются подготовительные курсы для желающих поступить в высшие учебные заведения. Занятия начнутся 2 февраля. Справки можно получить в райкоме ВЛКСМ.

Знакомьтесь: новые стихи Андрея Тарханова

Стихи Андрея Тарханова, члена Ханты-Мансийского литературного объединения, не первый раз появляются в печати. Любители поэзии встречали их в коллективных сборниках поэтов нашей области «Под северным солнцем», «Небо у ног», «Говорит мое поколение», а также в сборнике поэтов Крайнего Севера «Север поэт» и в центральных журналах.

Недавно Андрей Тарханов закончил работу над поэмой, посвященной советским космонавтам. Сейчас поэт готовит к изданию свой сборник стихов «Утренний бор». В конце февраля он примет участие в проведении недели сибирской поэзии в Тюмени.

Предлагаем вниманию читателей «Ленинского знамени» несколько новых стихотворений поэта.

НА СНИМКЕ: А. Тарханов.

Фото А. НОВОСЕЛОВА.

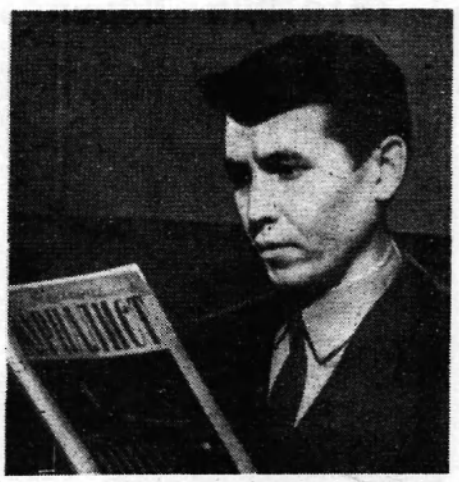

Все люди станут братьями

Стою в долине луговой,
Стою в цветах и радугах,
И вижу — на земле родной
Все люди стали братьями.

Я так ушел в мечту свою,
Что сам, того не ведая,
Над лугом радостно пою
От грома от победного.

И обнимаюсь с лугом я,
Как весны с белой вербою,
И для сердечного огня
Я пламя солнца черпаю...

Давно грозит Земле беда
Войною и распятием,
Но вижу, вижу день,
Когда
Все люди станут братьями.

□ □ □

Здесь цветет зверобой...

Здесь цветет зверобой,
Здесь в три края раздолье.
Одинокий и тихий,
Над межою стою.

Я сегодня похож
На забытое поле,
О котором словами
Других говорю.

Это поле поймет,
Это поле полюбит
Всех бегущих
От ложных крикливых дорог.

И для вас,
Неспокойные смелые люди,
Свои лучшие чувства
Я честно сберег.

Вы оставьте свои мне
Страданья и боли
И доверье возьмите
Взамен для душа.

Я сегодня похож
На цветущее поле,
На которое люди
С надеждой пришли.

Рябина

Огонь осеннего пожара
Упал к ее босым ногам.
Платком бордовым с брутояра
Рябина машет парусам.

Она стоит у самой кромки,
Внизу — сердитая волна.
И голос у рябины ломкий,
Как ветка, ломкая сама.

Какая благостная сила,
Какой отчаянный порыв —
Рябине гордой подарили
Ветрами меченый обрыв!

Невзгоды всей лесной округи
Взяла рябина на себя,
О ней поет в речных излуках
Красавца-селезня семья.

Спешат к рябине издалека —
Из края алых облаков —
Все неспокойные дороги
И путников и парусов.

□

СВАДЕБНЫЕ КОНИ

Кони ярые,
Кони черти,
Сбруя в бантах и лентах вся.
Мое сердце не хочет верить,
Что сегодня свадьба твоя.

Кони мчатся,
и я с дороги
Отступаю в глубокий снег.
Гармонист —
здоровяк высокий
Рассыпает счастливый смех.

Ну, а ты в свою шаль —
подарок
Что потупила, скрыла взгляд?
Кони шалые,
Кони ярые,
Кони свадебные летят.

В конце номера

Опережая компьютеры...

Шакунтала Деви родилась на юге Индии, в Бангалоре. Детство у нее было трудное: в семье воспитывалось двенадцать детей. Но уже пятилетней девчонкой она поражала всех умением мгновенно производить в уме сложные математические расчеты.

Шакунтала училась в родном Бангалоре, затем переехала в Мадрас, где поступила в женский колледж. Учеба давалась ей нелегко. Она дважды проваливалась на экзаменах по предметам, не связанным с математикой. Неудачи ее не останавливали. Она мечтала посвятить себя науке. Однако для продолжения учебы нужны деньги, и Шакунтала решила заработать их, предприняв поездку по стране с показательными выступлениями. Слава о ее способностях росла. Однажды она удостоилась чести быть принятой Джавахарлалом Неру.

Деви решает сложнейшие задачи, с поразительной быстротой извлекает корни пятой, шестой и седьмой степени. Но одновременно прогрессирует и счетно-вычислительная техника. Теперь во время поездок Деви приходится принимать участие в необычных турнирах, соревнуясь в скорости расчетов с электронно-вычислительными машинами. В Сиднейском университете она опередила несколько компьютеров. Присутствовавший на этом состязании известный австралийский математик Б. Торнтон заявил: «Страшное зрелище. Я никогда не подозревал, что человеческий мозг способен достичь таких высот».

Намеревается ли она и дальше состязаться с компьютерами?

«Я математик, а не циркач и хочу, чтобы мои способности приносили практическую пользу, — говорит Деви. — Мне уже удалось кое-чего добиться в этом плане. Я помогла индийским банкам выверить и свести миллиардные балансы, сэкономив целые дни работы многочисленного штата экономистов и статистических работников. Я произвела расчеты, которые помогут при решении сложной для Индии демографической проблемы, упростила ряд статистических задач, которые ранее считались неразрешимыми».

Шакунтала Деви поддерживает тесный контакт с экономистами и организаторами промышленного производства, твердо веря, что ее способности принесут практическую пользу дела экономического и промышленного развития Индии.

(«Зуропоо», Милан).

За рубежом • За рубежом • За рубежом



ИРАН. Успешно идет прокладка основного 487-километрового Трансиранского магистрального газопровода, сооружаемого с помощью советских специалистов. Осталось сварить 87 километров труб. Впереди самый трудный участок — заболоченные рисовые поля Мазандерана.

На снимке вверху: советская техника на одном из участков газопровода вдоль берега Каспийского моря.

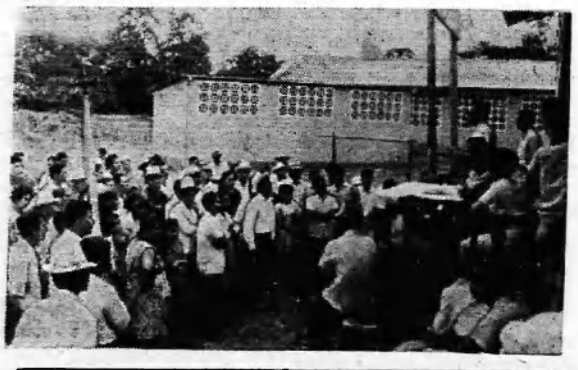

ЭКВАДОР — одна из немногих стран на латиноамериканском континенте, где существует феодальная система землепользования, известная под названием «уасипунго». Помещики сдают крестьянам в аренду клочки земли, за которую они должны отработать на хозяина по 4-5 дней в неделю.

Доведенные до отчаяния нуждой, голодом и жестокими притеснениями, крестьяне все чаще выступают против земледельцев, за справедливый раздел земли.

На нижнем снимке: крестьяне из деревни близ города Кито собрались для подведения итогов забастовки, которая закончилась частичной победой трудящихся.

За редактора Н. УСТЬЯНЦЕВА.

ТЕЛЕВИДЕНИЕ

СУББОТА, 31 ЯНВАРЯ

19.00 Передача для детей «Сказка за сказкой».
19.10 Фильм «Настоящие друзья».
19.30 Молодежный тележурнал «Мегиония».
20.10 Художественный фильм «Лично известен».

ВОСКРЕСЕНЬЕ, 1 ФЕВРАЛЯ

19.00 Фильм для детей «Пин и Гвин».
19.10 Телефильм «Разговор с интервьюером».
19.20 Художественный фильм «Девочка ищет отца».
20.50 Фильм-концерт Встреча друзей».

НАШ АДРЕС И ТЕЛЕФОНЫ: Рабочий поселок НИЖНЕВАРТОВСК, улица Пионерская, 6. ТЕЛЕФОНЫ: редактора — 0-98, зам. редактора — 0-85, промышленного отдела — 0-86 (2 звонка), ответственного секретаря и отдела писем — 0-87, типографии — 0-87 (2 звонка).

Нижневартовская типография управления по печати Тюменского облисполкома Заказ 17.

ФЕВРАЛЬ

Пролетарии всех стран, соединяйтесь!

ЛЕНИНСКОЕ ЗНАМЯ

ОРГАН НИЖНЕВАРТОВСКОГО РАЙОННОГО КОМИТЕТА КПСС И РАЙОННОГО СОВЕТА ДЕПУТАТОВ ТРУДЯЩИХСЯ ТЮМЕНСКОЙ ОБЛАСТИ

№ 14 (2684) Год издания 29-й | ВТОРНИК, 3 ФЕВРАЛЯ 1970 ГОДА | Цена 2 коп.



С честью несут ленинскую трудовую вахту рабочие цеха № 1 Херсонского нефтеперерабатывающего завода имени С. Орджоникидзе. Примером для многих служит бригада коммунистического труда старшего оператора атмосферно-вакуумной трубчатки М. Т. Германнова.

С начала года этот небольшой коллектив выработал сверх плана десятки тонн светлых нефтепродуктов.

На снимке: старший оператор АВТ М. Т. Германков (в центре) и члены его бригады (слева направо): Виктор Онищук, Алексей Кудрявцев, Станислав Тарасевич и Павел Кудрявцев.

Фото Р. Андреева. Фотохроника ТАСС.

Пятилетка, год завершающий

Партийная группа

В связи с бурным развитием экономики района все крупнее становятся наши промышленные предприятия. Соответственно растут и партийные организации, задачи которых все усложняются. Поэтому секретарям крупных первичных парторганизаций приходится все больше задумываться над тем, как организовать партийную работу, чтобы она охватывала своим влиянием все звенья производства, всех работающих на предприятии. Без этого в настоящее время невозможно эффективно использовать те огромные средства, которые отпущены государством на развитие нефтедобывающей промышленности в нашем районе.

Вот почему, внимательно изучив расстановку коммунистов, структуру партийных организаций, принимая во внимание количественное и качественное изменение их состава, бюро райкома партии летом прошлого года приняло постановление о создании партийных групп. Сейчас их в районе 23. Все они являются неоценимыми помощниками секретарей парторганизаций в проведении партийной работы непосредственно на производственных участках.

— Ведь члены партийной группы — это те же рабочие бригады, того коллектива, где они трудятся, — говорит секретарь парторганизации СМУ-5 Иван Акимович Калугин. — У них все на виду. Представьте себе: на участке механизации, где партгруппоргом шофер Анатолий Константинович Ермошин, возникла необходимость посоветоваться, выработать наиболее разумную точку зрения в связи с тем или иным событием, оказать помощь друг другу, устранить какие-нибудь недостатки. Ясно, что коммунисты участка могут быстро собраться и решить любой вопрос, договориться о том, кому, что и как сделать. Так и строят свою работу наши партгруппы, созданные на всех участках.

— Задача нашей партийной группы, — говорит партгрупорг Николай Павлович Сливин, оператор добычи нефти Самотлорского участка нефтепромысла № 1,— оперативно, на месте решать партийные, производственные и бытовые вопросы, поддерживать разумную инициативу, предотвращать срывы в работе, помогать друг другу словом и делом.

Как видим, круг обязанностей партгруппы немалый. Их творческая роль в партийной работе в связи с приближением Ленинского юбилея еще больше возрастает. Находясь на переднем крае борьбы за выполнение производственных планов, юбилейных социалистических обязательств, заданий завершающего года пятилетки, партийные группы должны ежедневно организовывать людей на высокопроизводительный труд, на изыскание и широкое использование резервов производства, внедрения в практику передового опыта и достижений науки. Партийная группа должна повседневно заниматься воспитанием каждого коммуниста, каждого члена коллектива в духе высокой дисциплины, добросовестного отношения к своим обязанностям.

Задача партгруппы — не регистрировать недостатки, а предупреждать их. Поэтому с первых же дней ее деятельности необходимо как можно больше уделять внимания вопросам воспитания людей. Боевитость партийной группы зависит от инициативы, активности, принципиальности каждого коммуниста, организаторских способностей партгрупорга. Для этого партийному бюро нужно постоянно крепить связь с партгрупоргами, помогать им совершенствовать стиль и методы партийной работы, видеть главное в ее деятельности. Особое внимание следует обратить на подбор партгрупоргов. Ими должны быть способные, инициативные и энергичные коммунисты, знающие в совершенстве специфику работы того или иного участка предприятия.

ПУЛЬС САМОТЛОРА

НЕФТЬ СВЕРХ ПЛАНА

Жаркими были последние дни января для добытчиков «черного золота» нефтепромысла № 1 НПУ «Мегионнефть». Несмотря на трудности, все установки работали, не останавливаясь ни на минуту, строго по графику и в соответствующем ритме.

Страна получила из скважин нефтепромысла № 1 около восемнадцати тысяч тонн сверхплановой нефти.

Сегодня ударный фронт работ на Самотлоре. Здесь ведется закачка воды в пласт на скважине № 203.

Отлично трудится на освоении Самотлорского месторождения коллектив участка № 3, возглавляемый В. Ивановым.

И. АРКАДЬЕВ.

НА ЛЕНИНСКОЙ ЮБИЛЕЙНОЙ

Закончился первый месяц юбилейного года. Достойно продолжают нести трудовую вахту промысловики НПУ «Мегионнефть». Несмотря на тяжелые погодные условия, возникшие во второй половине января, добытчики нефти продолжали работу без простоев и аварий, по строгому графику.

В первом месяце завершающего года пятилетки страна получила от нижневартовских промысловиков более двадцати двух тысяч тонн жидкого топлива сверх плана.

А. ФОМЕНКО,
инженер планового отдела НПУ «Мегионнефть».



С хорошей скоростью

На улице — жесточайшие морозы. В таких условиях любые работы сложны, особенно для буровиков.

Как же идут дела в Ватинской конторе бурения?

Вот что рассказал нашему корреспонденту старшин геолог **А. Комиссаров:**

— Конечно, суровая зима — большая помеха. Но только не для наших мастеров буренья. Сейчас основные работы ведутся на скважине № 760, что на Мегионском месторождении. Здесь бригада мастера В. Чумакова ведет докомплектацию и монтаж бурового оборудования. В первых числах февраля начнется забуривание этой разведочной скважины.

Одновременно коллектив этой же бригады ведет освоение скважины № 34. После удачного испытания скважина переведена на промывку.

Хорошо трудится в последнем году пятилетки и бригада мастера А. Шарипова. На ватинской скважине № 40, где коллектив ведет бурение, проходка уже составляет около 1900 метров пород

Ветеран ведет счет

Новым тысячам пробуренных метров ведет счет один из ветеранов проходки на нижневартовских нефтеносных площадях буровой мастер Н. Исламгулов в завершающем году пятилетки.

По плану января предстояло пройти 1600 метров пород. Однако в коллективе решили, что эта цифра — не предел. Еще в половине месяца план был выполнен, а на сегодня пройдено свыше 670 метров сверх задания. На днях закончена проходка скважины № 325 на Самотлорском месторождении.

Такие успехи стали возможны благодаря слаженной, ритмичной работе всей бригады и, конечно, мастерству Н. Исламгулова, отдавшего около 20 лет жизни работе на буровых.

З. АХМАДИШИН,
начальник ПТО Мегионской конторы бурения.

Отличный работник

В коллективе УМ-5 с уважением говорят о машинисте экскаватора комсомольце Геннадии Демчуке: «Отличный работник, душевный товарищ».

В 1966 году демобилизованный танкист Г. Демчук приехал на Север. И с той поры все время работает в УМ-5. Сначала был помощником экскаваторщика, затем сдал на отлично экзамены и сам стал хозяином мощной машины.

Экскаватор у Демчука всегда в образцовом порядке, к выполнению заданий Геннадий относится на совесть, работает с огоньком. Поэтому и план выполняет ежемесячно на 140—150 процентов.

И. ЯНОВСКИЙ,
начальник УМ-5.



Штурмуют люди тайгу и болота. Самотлор должен быть покорен — так решили нефтяники Нижневартовска. На освоении и обустройстве нефтяного гиганта работают люди самых различных специальностей: строители, буровики, добытчики, лесники, шоферы...

На снимках: мощный трелевочный трактор везет очередную пачку хлыстов для дорожников;

бригадир В. Ф. Мединцев руководит работами на обустройстве площадки десятого куста будущих самотлорских скважин.



УМЕЛЫЕ РУКИ

Руки этого человека привыкли и к топору, и к пиле, и к лопате. Какими только работами не приходилось заниматься ему! Впрочем, как и всем из бригады мастера П. Васильева строительно - монтажного управления № 5.

Славные эти люди — строители! Бригада за время совместной работы с 1965 года построила более полутора десятка только жилых домов. А ведь возводили еще и боровник, и эстакаду, и причалы...

На снимке вы видите одного из этой славной бригады — А. Ф. Сазонова.

АВТОГРАФ

● Теплое слово о хорошем человеке

С БОЛЬШОЙ осторожностью берусь за перо, начиная рассказ об этом человеке. Мне трудно о нем писать. Боюсь неточным словом обидеть его седины, неверно передать то, что когда-то пережил он.

У него большая и трудная судьба, которую невозможно вместить в рамки обычной газетной зарисовки. На его долю выпало много испытаний и много дел. Биография его началась на первых стройках молодой Советской России, продолжалась на войне. Потом — опять строил, был там, куда с надеждой и гордостью смотрела вся страна.

...Николай Михайлович Симонов — начальник производственно-технического отдела треста «Мегионгазстрой». Было бы неполно сказать только, что он — грамотный специалист, до тонкостей знающий свое дело. «Талантливый строитель, — так охарактеризовал его управляющий трестом Григорий Ильич Пикман. — Труд его нельзя измерить тонно-километрами или количеством добытой нефти, но он зрим и весом в общих успехах всего нашего коллектива. От того, как сработает ПТО, насколько глубоко сумеет разрешить ту или иную производственную проблему, зависит многое».

Действительно, нет такого показателя или цифры, которые бы осумировали труд инженера, врача, учителя. Да и не так уж нужна здесь арифметика. Важнее чувство полезности, когда участвуешь в больших и нужных всей стране делах.

Николай Михайлович после окончания в тридцать седьмом году Воронежского инженерно-строительного института строил Рыбинский гидроузел.

— Самые яркие впечатления о тех днях, — вспоминает Симонов, — сложилось от настоящего трудового энтузиазма, героической самоотверженности строителей первой пятилетки. Те условия труда даже трудно сравнить с сегодняшними. Но это не служило препятствием к установлению трудовых рекордов, которыми гордилась страна. За одни сутки мы уложили 1800 кубометров железобетона — результат, до того невиданный.

Когда началась война, на Николая Михайловича наложили бронь — он строил металлургический комбинат в Нижнем Тагиле. Потом военкомат, уступая настойчивым и неоднократным просьбам Симонова, направил инженера в ряды действующей армии. Горько было солдату видеть растерзанную землю, разрушенным то, что создавал и он своими руками...

К концу войны грудь Николая Михайловича украсили орден Красной Звезды и орден Отечественной войны второй степени.

Потом опять строил. Железный рудник в Азербайджане, главную систему участка Волго-Донского канала, судостроительный завод в Советской Гавани, свинцовый рудник в Забайкалье, цементный завод в Белгороде. За перечнем географических названий—упорный и многолетний труд.

У каждого из нас жизнь начинается с детства. И те места, где мы родились, впервые увидали синее небо над головой, сделали первые робкие шаги по дороге, ведущей к горизонту, привыкли считать самыми для себя родными и близкими, знакомыми до последнего деревца в березовой роще.

У Николая Михайловича самое близкое и дорогое — на всех его стройках, где вкладывал свои знания, энергию, где прошли лучшие годы его жизни.

Последнее время обосновался в Белгороде. Получилось так, что он не то чтобы дал отбой самому себе, но решил несколько лет до пенсии «пожить как люди», в современной благоустроенной квартире, со всеми удобствами городской жизни. Ему на смену подросла и возмужала новая гвардия строителей, которой и предстояло достроить то, что не успел довести до конца он.

Но однажды встретил своего старого товарища, который увлеченно и горячо заговорил о Севере, о Самотлоре и предложил место в тресте «Мегионгазстрой». И опять — горячие будни, заполненные новыми волнениями и заботами.

...Не по проторенным дорогам шел Николай Михайлович по жизни. Было в ней всякое: и тихие ясные заводи, и крутые неожиданные повороты. Выпало на его долю много испытаний и невзгод. Но не потому, что он из племени неудачников, а потому, что никогда не искал легких путей, не боялся трудностей. Он умел здорово, забыв обо всем и о себе тоже, работать.

Симонов — не равнодушный созерцатель бытия, он — активный борец и пропагандист всего нового советского, ленинского. Сама жизнь заставила строителя голосовать за нее. И захотелось частицу знаний, умения, опыта, убежденности передать людям.

На прошедшей недавно конференции районного отделения общества «Знание» Николая Михайловича Симонова отметили как лучшего пропагандиста и наградили ценным подарком.

Пропагандистский стаж Николая Михайловича—более двадцати лет. Десятки раз выступал он в своем коллективе на самые разнообразные и волнующие темы. Ему есть о чем рассказать слушателям, ведь он сам — живая история страны.

...Разное оставляют после себя люди. Одни — нефтяные вышки в тайге и болотах, другие — мосты через горные реки, третьи — умные и добрые книги. У Николая Михайловича Симонова свой автограф — стройки на многих точках карты Союза.

В. ПЯТЫРОВА.

Новинки политической литературы

В библиотеку райкома КПСС для обучающихся в сети политического просвещения поступили новые книги:

В. И. ЛЕНИН «Вопросы строительства социализма и коммунизма». М., Политиздат, 1969 год.

В настоящем сборнике помещены работы В. И. Ленина или отрывки из них, раскрывающие проблемы строительства социализма и коммунизма. Материалы сборника распределены по тематическим разделам: «Октябрьская социалистическая революция — исходный пункт строительства коммунистического общества», «Роль КПСС и Советского государства в социалистическом строительстве», «Строительство социалистической экономики», «Культурная революция и коммунистическое воспитание народа», «Ликвидация эксплуататорских классов и вопросы стирания классовых различий».

Внутри разделов работы расположены в хронологическом порядке. Сборник рассчитан на всех интересующихся теорией научного коммунизма.

«Ленин — вождь Октября». М., Политиздат, 1969 год.

В книге освещается деятельность В. И. Ленина — вождя и вдохновителя Великой Октябрьской социалистической революции. Особое внимание уделяется учению о закономерностях ее победы, о перерастании буржуазно-демократической революции в социалистическую, о путях и формах этого процесса, созданию нового государства — государства диктатуры пролетариата как главного орудия утверждения нового общественного строя, борьбы за мир, международному значению опыта Великого Октября.

«Народы России о Ленине». М., «Советская Россия», 1969 г

В сборник включены воспоминания о Ленине рабочих, крестьян, партийных и советских работников, деятели науки и культуры краев, областей, автономных республик и национальных округов Российской Федерации. Авторы рассказывают о своих встречах с великим вождем, о борьбе за выполнение ленинских заветов.

А. И. ТИТАРЕНКО «Мораль и политика» (Критические очерки современных представителей о соотношении морали и политики в буржуазной социологии). М., Политиздат, 1969 год.

Автор книги доцент МГУ Александр Иванович Титаренко ведет боевую полемику с буржуазной социологией и антикоммунизмом по актуальным проблемам взаимоотношения морали и политики. Острота в постановке ряда вопросов является хорошим стимулом для самостоятельных размышлений, а публицистичный, образный язык книги делает ее доступной широкому кругу читателей.

«Политическая экономия. Социализм — первая фаза коммунистического способа производства». М., Политиздат, 1969 год.

Настоящая книга представляет собой вторую часть учебного пособия по политической экономии.

А. ПОСПЕЛОВА,
зав. библиотекой РК КПСС.

С новосельем!

Хороший подарок в конце первого месяца 1970 года подготовили строители из СУ-13 для автомобилистов. Сдано в эксплуатацию новое двухэтажное здание по улице Мусы Джалиля. Здесь разместилось стоместное общежитие работников Нижневартовской автотракторной конторы.

Придирчиво осматривали новый дом те, кому предстоит здесь жить. Новоселы остались довольны: все сделано чисто, добротно.

Первыми получили жилье водители И. Алексеев, В. Минша, Ю. Хлюпин. Все трое — из числа лучших шоферов АТК, каждый из них работает в коллективе не первый год.

При распределении мест в общежитии предпочтение отдается тем, кто трудится безупречно, достойно ведет себя в быту.

П. ДОРОХОВ,
старший инженер АТК.

Квартальный план—за месяц

План первого квартала ленинского юбилейного года по государственной добыче рыбы (150 центнеров) выполнен в январе. Обе бригады гослова Михаила Андриановича Петелина из Нижневартовска и Вячеслава Александровича Корсакова из Больше-Тархово значительно перевыполнили месячные задания. Так, из первой бригады звенья Александра Федоровича Макарова и Николая Павловича Батурина выловили 107 центнеров рыбы в январе вместо 30 по плану.

М. ИВАНОВ,
экономист Нижневартовского рыбозавода.



Коми АССР. Миллион метров скважин прошли буровики Ухтинского территориального геологического управления с момента основания этой организации в 1960 году. В этот миллион входят и скважины, открывшие богатства Вуктыла.

Геологи треста «Печорнефтегазразведка» обследуют одно из крупнейших на севере Европейской части страны Усинское месторождение нефти, газовые структуры Печоргородской площади.

На снимке: буровая № 8, где разведочное бурение ведет коллектив экспедиции № 2, треста «Печорнефтегазразведка». При испытании скважины получен промышленный газ.

Фотохроника ТАСС.

● Слово — комсомольскому работнику

Собрание. Как его подготовить?

XV съезд ВЛКСМ обязал комсомольские организации поднимать роль своих собраний, стремиться к тому, чтобы они были глубокими по содержанию и интересными по форме. Собрания должны стать местом делового обсуждения важнейших принципиальных вопросов трудового и политического воспитания молодежи. Здесь молодой человек участвует в обсуждении самых разнообразных проблем и вопросов, учится организованности, гражданственности. Совершенно недопустим тот факт, когда во многих комсомольских организациях района проводится только 5—6 собраний в год, а в районном узле связи и СУ-18 (секретари Л. Белкина и Т. Андросова) не было ни одного, кроме отчетно-выборных.

Интерес к собранию определяется в первую очередь повесткой дня. Она должна отражать то, что волнует всех. В комсомольской организации СУ-13 на собрании шел разговор уже в который раз о дисциплине, об уплате членских взносов. Хорошего разговора не получилось, выступили 2—3 члена комитета, наметили сроки ликвидации задолженности и на том разошлись.

И другое собрание той же организации — «Как живешь, общежитие?» Ребята собрались на него дружней, выступающих никто не готовил, а разговор затянулся. Пригласили заместителя начальника по быту и начальника ЖКО, коменданта и воспитателя. Высказались почти все ребята. Вместе наметили пути улучшения воспитательной работы, перед руководством управления поставили ряд вопросов, касающихся улучшения быта.

Собрание — важное средство развития инициативы и активности молодежи. Здесь комсомолец сталкивается с необходимостью определить свою позицию, сформулировать взгляд на ту или иную проблему, убедить товарищей, высказать предложение и т.д. А случается, что человеку на собрании отводится лишь роль зрителя, слушателя: президиум подобран, выступающие подготовлены, решение подработано.

Подготовка к собранию заключается не в том, чтобы трем-четырем комсомольцам дать темы для выступлений. С людьми нужно поговорить, но вовсе не затем, чтобы готовить «цитатных» фразеров, а для того, чтобы выбрать для обсуждения на собрании самую важную тему. Ту, что волнует сегодня всех.

Нужно, чтобы в подготовку собрания было вовлечено как можно больше членов ВЛКСМ. Одним поручить оформление помещения, другим — явку комсомольцев и приглашение гостей, третьим — поработать над проектом решения, который можно предложить собранию, выпустить очередной номер газеты или «КП» и т.д. Тогда ни один из них не будет себя чувствовать гостем, посторонним человеком.

Оформление объявления — тоже не простая вещь. Цель его — начать собрание задолго до его официального открытия. Из него комсомолец должен узнать не просто общую тему собрания, но и основные проблемы, которые волнуют комитет.

Нельзя считать мелочью и оформление помещения. Оно должно обязательно соответствовать содержанию собрания и дополнять его. Если разговор пойдет о качестве сдаваемых объектов комсомольско-молодежными коллективами, то неплохо бы показать диаграмму ежемесячного выполнения плана и т.д. Выпуск «КП» расскажет о промахах или заслугах бригады.

В некоторых комсомольских организациях президиум собрания состоит из одних и тех же активистов. Это неправильно. Руководство собранием — одна из форм приобщения юношей и девушек к организаторской работе. Будучи председателем собрания, комсомолец получает первые навыки управления коллективом, учиться поддерживать порядок и дисциплину. В комсомольской организации СМУ-5 ребята решили: каждому члену ВЛКСМ научиться вести и оформлять протокол собрания.

В некоторых комсомольских организациях принимаются подобные решения: ликвидировать задолженность по членским взносам; регулярно проводить комсомольские собрания; выполнять взятые обязательства и т.д.

Они ни к чему не обязывают. А нужны такие решения, которые бы ставили определенные конкретные задачи перед каждым комсомольцем, перед каждой группой, цеховой организацией. И не только ставили, но и подсказывали, как действовать, как применять свою инициативу, находчивость.

Целесообразно принимать деловой, короткий план действий с обязательным указанием фамилий исполнителей и сроков. Хорошо сразу после собрания выпустить «Молнию», чтобы в коллективе знали, что решило собрание, кому и в какие сроки предстоит проводить в жизнь принятые постановления. Опыт убеждает, что активность в значительной мере зависит от действенности принимаемых решений. Каждый должен быть уверен: все ценное, интересное, что он предлагает, получит путевку в жизнь, воплотится в делах организации.

Все еще трудно приживается в наших первичных организациях информация на комсомольских собраниях о ходе или выполнении постановления предыдущего. Это не дооценивать нельзя. Поставленная перед организацией конкретная цель (скажем, привить чувства ответственности, дисциплины за порученное дело) требует систематического рассмотрения вопроса в той или иной форме, под тем или иным углом зрения. На каждом собрании одним из пунктов повестки дня должен быть отчет комсомольцев о своей работе в организации, рассмотрение персональных дел, выполнение комсомольских поручений и т.д. При этом не проходить мимо различных нарушений комсомольской дисциплины, таких, как неявка на собрание, уклонение от выполнения комсомольского долга. На комсомольском собрании необходимо строго спросить с комсомольца за его проступок.

Мы стоим на пороге знаменательного юбилея — 100-летия со дня рождения В. И. Ленина. Первичные организации орали обязательства по достойной встрече Ленинского юбилея. Уже сейчас необходимо на собраниях повести разговор о выполнении этих обязательств, о завершении Ленинского зачета. Долг каждого члена ВЛКСМ, каждой первичной организации — с хорошими производственными показателями, с возросшей активностью в общественной жизни встретить знаменательный юбилей.

В. ШВЕЦОВ,
заведующий отделом комсомольских организаций райкома ВЛКСМ.



«Сувенирторг» — это новая фирма в Ярославле. Древнерусские города издавна привлекали путешественников со всех концов света. А с открытием туристского маршрута «Золотое русское кольцо», поток гостей увеличится еще больше. И, конечно, каждому туристу захочется приобрести памятные сувениры. О том, чтобы они были оригинальными и красивыми позаботятся работники новой фирмы.

«Сувенирторг» будет иметь свои магазины в Переславле-Залесском, Ростове Великом и Угличе.

На снимке: заведующая секцией магазина № 1 «Сувенирторга» Александра Рожкова (слева) и директор магазина Зинаида Воронина готовят сувениры к продаже.

Фото И. Дынина.

Фотохроника ТАСС.



Призыв комсомола овладевать механизаторскими профессиями вызвал живой отклик у молодежи колхозов и совхозов Тюменской области. В совхозе имени Чкалова созданы курсы, на которых более 40 молодых рабочих осваивают специальности трактористов-машинистов. К началу весенних полевых работ совхоз получит хорошо подготовленное пополнение механизаторов.

На снимке: практические занятия ведет мастер производственного обучения Николай Малинов (в центре).

Фото И. Сапожкова. Фотохроника ТАСС.

Следовать примеру Ильича

Жизнь и деятельность Владимира Ильича Ленина, его произведения — неисчерпаемый пример для воспитания у молодежи научного мировоззрения, коммунистической нравственности, идейной стойкости. В связи с этим школа должна вести работу в двух основных взаимосвязанных направлениях.

Первое из них — изучение школьниками биографии Ильича и его учения, воспитание на героических, революционных, боевых и трудовых традициях советского народа и Коммунистической партии и на этой основе — идейно-политическое и нравственное просвещение учащихся, формирование у них коммунистического сознания.

Второе направление — организация общественно-политической и трудовой деятельности школьников по выполнению заветов Ленина и воспитание у них коммунистических убеждений, практических навыков и умений.

В начальных классах ребята узнают основные факты биографии Ленина, читают рассказы о детских и школьных годах Володи Ульянова, о Ленине — вожде трудящихся, об отношении Ильича к детям и т.д.

В 5—8 классах организуется более последовательное изучение жизни и деятельности В. И. Ленина и его соратников, ознакомление с боевыми и трудовыми традициями советского народа. Особо выделяется тема «Ленин и комсомол». Учителя должны привлекать подростков к чтению не только художественной литературы и воспоминаний о В. И. Ленине и его соратниках, но и знакомить их с отдельными ленинскими высказываниями, с речью В. И. Ленина на третьем съезде РКСМ.

Старшеклассники более углубленно изучают биографию Ильича, деятельность Коммунистической партии и советского народа по выполнению его заветов. Они читают не отрывки из работ Ленина, а уже отдельные произведения целиком. Так, наши десятиклассники готовили беседы и рассказывали своим младшим товарищам о речи Ленина на третьем съезде комсомола.

Опыт учителей показывает, что на каждой ступени обучения любому предмету школьного курса есть возможности для пропаганды ленинской мысли, ленинского дела. Необходимы поиски наиболее эффективных путей изучения ленинских произведений и отдельных ленинских высказываний, но при этом необходимо считаться с учебной программой и возрастом учащихся.

Большие возможности для изучения ленинского теоретического наследия открывает курс истории СССР в старших классах. Учащиеся конспектируют отдельные работы Ленина, составляют тезисы для выступлений на уроке.

Однако ленинская тема настолько богата и неисчерпаема, что нельзя ограничиваться только уроками. Этот пробел должна восполнить разнообразная по форме и содержанию внеклассная работа, которой коллектив нашей школы придает важное значение. Она строится с учетом возрастных особенностей и общего развития школьников. Вот уже третий год классный руководитель Л. Г. Судьина проводит внеклассную работу по ленинской тематике в определенной системе.

Большая практическая работа выполняется пионерами и комсомольцами в связи с изучением последней завершающей темы «Ленин и теперь живее всех живых». Ребята проводят экскурсии на ближайшие предприятия, хозяйства, новостройки. Они собирают материал о лучших людях своего района, ветеранах Великой Отечественной войны и т.д.

Трудовые дела наших пионеров и комсомольцев являются подтверждением выполнения ленинских заветов. Учащиеся 9—10 классов оказали большую помощь совхозу в разгрузке кормов для скота. Участвовали в других делах взрослых. Пионеры собрали много книг и разослали начальным школам глубинных национальных поселков, старательно провели уборку территории вокруг школы, в поселке. Успешно прошла осенью операция «Зеленая стрела» по озеленению территории. Проводится в школе работа по повышению успеваемости, дисциплины, организуются рейды по проверке опрятности школьной формы, состояния учебных пособий и т.д.

Но комитет комсомола пока еще не стал связующим звеном между пионерами и старшими ребятами.

Задачи, поставленные Ильичем перед комсомольцами двадцатых годов, и сейчас полны жизненной силы. Справедливо сказано в постановлении ЦК КПСС «О подготовке к 100-летию со дня рождения В. И. Ленина»: «Нет ничего более возвышенного и благородного, чем следовать Ленину, самоотверженно бороться за дело, которому он посвятил свою жизнь».

Н. БНЯТОВА,
завуч Нижневартовской школы № 1.

НЕФТЬ ИЗ АРКТИКИ

научные прогнозы

ПО МНЕНИЮ специалистов, в скором времени станет возможным вести добычу «черного золота» не только на континентальном шельфе, где глубина моря обычно не превышает 200 метров, но и далеко за его пределами — в открытом море. Гигантские площади, перспективные на газ и нефть, занимают дно Ледовитого океана. Как предполагается использовать огромное богатство — об этом и беседа корреспондента «Правды» с начальником отдела Всесоюзного научно-исследовательского геологоразведочного нефтяного института доктором геологоминералогических наук, профессором М. К. Калинко.

— Как удалось определить нефтяные месторождения в Ледовитом океане?

— Сделано это на основе проверенных на практике научных методов. Геологическое строение дна Северного Ледовитого океана во многом напоминает структуру Мексиканского залива, у побережья которого открыто более двухсот подводных месторождений нефти и газа. Кроме того, учитывалось, что с акваторией полярного бассейна «соседствуют» сухопутные территории, в недрах которых залегают нефтяные пласты. К океану «тяготеют» нефтеносные Мезенская, Северо-Аляскинская и другие впадины. Наиболее высоки в этом отношении шансы Баренцева и Карского морей, моря Лаптевых, расположенных на продолжении тимано-печорской, западносибирской, хатангской нефтегазоносных земель. Вблизи океана уже разведаны крупнейшее в мире Уренгойское месторождение с запасами три триллиона кубических метров газа, а также Заполярное и Тазовское подземные «хранилища» природного горючего.

Имеется немало и других свидетельств того, что ученые в своих прогнозах относительно Ледовитого океана не ошиблись. Недалеко от устья реки Оленек обнаружены, например, нефтеносные битумы, запасы которых исчисляются миллиардами тонн. Признаки нефти найдены на Шпицбергене, Северной Земле, Новосибирских островах, на самом побережье—неподалеку от Нарьян-Мара. Здесь же почти с двухкилометровой глубины недавно ударил мощный газовый фонтан. Впервые добыт газ из-под дна Карского моря вблизи Нового порта и Тазовского.

Нефтегазоносные слои простираются в Северном Ледовитом океане по меньшей мере до 85-й параллели. Причем глубина шельфа здесь зачастую составляет какие-то 20—25 метров...

— Но как оттуда добывать нефть? Ведь, кроме воды, она прикрыта еще и ледовым панцирем...

— Действительно, в отличие, например, от Каспия Северный Ледовитый океан много месяцев в году скован льдами. И вообще климат Арктики и Заполярья суров, тут почти совсем нет дорог. Вокруг лишь тундра с тысячами мелких речушек и озер.

Однако ясно и другое: для обеспечения народного хозяйства жидким и газообразным горючим и сырьем, «накопления» достаточных их запасов в недрах в ближайшие десятилетия потребуется вовлечь различные водные бассейны, окружающие нашу страну, включая Ледовитый океан. Для этого уже сейчас необходимо конструировать специальное буровое оборудование и аппаратуру. По моему мнению, в Северном Ледовитом океане лет через десять можно будет начать опытную добычу нефти и газа.

Что касается техники бурения нефтяных скважин, то это не представит особенно большого труда. За время, пока нет льда, то есть в течение короткого полярного лета, можно пройти скважину необходимой глубины с корабля, снабженного буровым агрегатом. Затем нефть будет выкачиваться автономной подводной установкой и сохраняться в установленных на дне огромных резервуарах или переправляться на берег по трубопроводам. Для этого, вероятно, понадобится использовать долговременные водолазные станции и подводные дома с командирами из опытных специалистов — буровиков и нефтяников, обученных работам под водой.

Для транспортировки жидкого горючего из арктических бассейнов, несомненно, будут использоваться также приспособленные к плаванию в условиях Заполярья танкеры, а в перспективе, возможно, и подводные суда, способные передвигаться под ледяным покровом.

Месторождения, расположенные вблизи берега, в принципе можно разрабатывать уже сейчас с помощью наклонных скважин. Вопрос о том, насколько экономически выгодной окажется добыча «подводной» нефти в Арктике. Но здесь мы можем сослаться на опыт разведки и добычи нефти и газа в Северном море, канадском озере Эри, прибрежных водах Аляски. Он показывает, что даже в самых неспокойных водных бассейнах, покрывающихся зимой льдом, вполне реально бурение скважин, строительство подводных трубопроводов на сотни километров. При этом добыча нефти в таких условиях оказалась экономически выгодной.

Газета («Правда»).

Испания. Квартал нищеты



ИСПАНИЯ. В восьми—десяти километрах от центра Мадрид превращается в зону нищеты, грязи и трущоб. Здесь живут тысячи людей. Множество семей ютятся в хижинах, построенных из фанеры, жести и старых досок. В этих домах нет воды и других элементарных удобств.

На снимке: в квартале нищеты.

Фото Ю. Корнилова.

Фотохроника ТАСС.

Сельская новь

В новые квартиры

У подножия седого заснеженного Хехцирского хребта, неподалеку от Хабаровска, стоит новенький «с иголочки» поселок Ракитное. Это центральная усадьба ордена Ленина Гаровского совхоза. Вырос поселок на месте деревянных бараков. Последний снесли в минувшем году, а жильцы его — доярки, механизаторы, животноводы—переселились в новые дома.

Разные здесь здания. Есть улица небольших коттеджей на одну-две семьи с садом, огородом, надворными постройками. Кто не хочет заводить своего хозяйства (свежее молоко, яйца и другие продукты можно купить в совхозном магазине), добро пожаловать в трех-четырехэтажные дома.

Гаровский совхоз — победитель в первом этапе всесоюзного смотра-конкурса на лучшую застройку и благоустройство сел — отмечен дипломом ВДНХ СССР первой степени. Ракитное строилось по генеральному плану, разработанному архитекторами. Это поселок городского типа, с асфальтированными улицами. В жилых домах — центральное отопление, горячая вода, газ. Есть ясли, детский сад, школа, Дом культуры с широкоэкранной киноустановкой. Под крышей торгового центра разместились магазины, парикмахерская, комбинат бытового обслуживания.

Около ста пятидесяти тысяч квадратных метров жилья получат за пятилетку труженики приамурских сел. Значительная часть намеченной программы уже выполнена. В каждом втором совхозе край застройка ведется по генеральному плану. Начальник производственного управления «Хабаровскрайцелинстрой» А. М. Бойко рассказал корреспонденту ТАСС:

— Наше управление возводит в селах дома со всеми удобствами. Начали строить здания на две или четыре семьи. Кухня, столовая, ванная помещаются на первом этаже. На втором — две-три комнаты. В таких домах уже живут рабочие совхозов «Дружба», «Гаровский», «Уссурийский». Чтобы создать все удобства для людей, одновременно с жильем строим и детские сады, и школы, и магазины.

За эту пятилетку в селах края откроется десять торговых центров, появятся новые детские сады и ясли. Значит, многие матери смогут спокойно трудиться.

У сельских строителей большие планы. На целинных землях Хабаровского края намечено создать 22 новых совхоза. Рабочие будут жить в современных поселках, в красивых и удобных домах.

Н. ЛАГУНОВА.

Пьянству—бой!

Алкоголизм уничтожает личность

Кто не видел, как пьяница, все глубже втягиваясь в свой порок, опускается внешне и внутренне, теряет человеческий облик, превращается в больного, жалкого, преждевременно состарившегося человека. Статистика неумолимо свидетельствует, что алкоголизм причина более половины аварий, возникающих на транспорте, несчастных случаев на производстве и на улице, подавляющего большинства хулиганских выходок и преступлений.

А разрушенное, подчас непоправимо, здоровье? Многочисленные научные исследования неопровержимо подтверждают губительное воздействие алкоголя на печень, сердечно-сосудистую систему, на обменные процессы в организме. И все-таки, наиболее резко алкоголь влияет на нервную систему. Поражение внутренних органов обычно нарастает у пьяниц медленно, на первых порах даже незаметно, отравление же спиртными напитками нервной системы обнаруживаются чрезвычайно быстро. Как и все иные наркотики, алкоголь легко проникает внутрь клеток, прежде всего нервных, активно всасывается в желудке и тонких кишках и сразу поступает в кровь. Головной мозг едва ли не первым и в большей степени, чем другие органы насыщается алкоголем, а ведь он — материальная основа всей нашей высшей нервной, психической деятельности.

Обычно подвыпивший человек чувствует себя радостно, весело — у него ослабло тормозное влияние коры головного мозга, снизился самоконтроль, о последствиях своих слов и действий он и не думает. В отравленном алкоголем сознании рождаются самые невероятные фантазии. Захмелевший может увидеть чуть ли не кровное оскорбление в элементарном безобидном замечании, отсюда один шаг до преступления.

После однократного или во всяком случае несистематического алкогольного отравления нарушения нервной деятельности могут более или менее быстро исчезнуть. Иное дело злоупотребление спиртными напитками, новый и новый возврат к заветному шкалику. Нарушения тогда становятся стойкими и часто уже необратимыми. Наиболее трагично роковое оскудение личности человека, безостановочная утрата важнейших жизненных интересов и привязанностей. Все помыслы алкоголика сводятся отныне лишь к одному — как раздобыть очередную порцию спиртного. Ради этого он готов пойти на унижение достоинства, попрошайничать, лгать, выносить из дому вещи.

Можно ли его спасти? Сказать определенно весьма трудно. Но первый и непременный шаг к спасению — раз и навсегда бросить пить! С этого надо начинать.

Врач Е. ШАПОШНИКОВ.

Редактор В. КОРЧЕМКИН.

ТЕЛЕВИДЕНИЕ

ВТОРНИК, 3 ФЕВРАЛЯ

19.00 Фильм для детей **«Сердитые странички».**
19.30 Новости.
19.45 Документальный фильм **«Покорители стихии».**
20.05 Телеспектакль **«Трефовый король».**
21.50 Музыкальный телефильм **«Пока горит солнце».**

СРЕДА, 4 ФЕВРАЛЯ

19.00 Документальный фильм **«Судьба военная».**
19.20 Новости.
19.30 Научно-популярный фильм **«Трехинеллез».**
19.50 Художественный многосерийный фильм **«Секретная команда Чапага»** — 1 серия.
21.10 Фильм **«На земле Салавата».**

НАШ АДРЕС И ТЕЛЕФОНЫ: Рабочий поселок НИЖНЕВАРТОВСК, улица Пионерская, 6. ТЕЛЕФОНЫ: редактора — 0-98, зам. редактора — 0-85, промышленного отдела — 0-85 (2 звонка), ответственного секретаря и отдела писем — 0-87, типографии — 0-87 (2 звонка).

Нижневартовская типография управления по печати Тюменского облисполкома. Заказ 14.

Пролетарии всех стран, соединяйтесь!

ЛЕНИНСКОЕ ЗНАМЯ

ОРГАН НИЖНЕВАРТОВСКОГО РАЙОННОГО КОМИТЕТА КПСС И РАЙОННОГО СОВЕТА ДЕПУТАТОВ ТРУДЯЩИХСЯ ТЮМЕНСКОЙ ОБЛАСТИ

№ 15 (2685) Год издания 29-й | ЧЕТВЕРГ, 5 ФЕВРАЛЯ 1970 ГОДА | Цена 2 коп.

УСИЛИТЬ ПРОПАГАНДУ Тезисов ЦК КПСС

Как только Тезисы ЦК КПСС «К 100-летию со дня рождения В. И. Ленина» были опубликованы в печати во всех цехах и бригадах Мегионской нефтеразведочной экспедиции, начались громкие читки этого документа. За каждым политинформатором и агитатором закреплен определенный участок. Коммунист Евгений Васильевич Халецкий проводит беседы в транспортном цехе, мастер А. А. Никаноров — в цехе испытания, старший инженер коммунист Ю. И. Романченко — в цехе бурения и в буровых бригадах Малыгина и Липковского.

Политинформаторы идут в общежития и красные уголки, на рабочие места и в клубы. Вместе с ними идет в коллективы и член парткома Лариса Григорьевна Кузнецова, отвечающая за работу группы политинформаторов. Как добрый советчик, она помогает советом, чтобы они полнее и глубже раскрывали политическое, теоретическое и практическое значение этого важного документа.

С особой серьезностью подошли к пропаганде и разъяснению Тезисов ЦК КПСС коммунисты партийной организации НПУ «Мегионнефть». Чтобы донести глубокое идейное и политическое значение этого важного документа Коммунистической партии до каждого члена коллектива, партком утвердил план мероприятий.

Так, например, труженики ЦНИПРа в каждый понедельник приходят на работу на 15—20 минут пораньше, чтобы послушать очередную политинформацию. Здесь установлен свой местный радиоузел и часто беседы, читки, политинформации ведутся по радио. Теперь уже не приходится собирать всех людей и отрывать их от работы: у каждого в кабинете, в цехе, на рабочем месте установлен динамик. Беседы и читки в ЦНИПРе поручено вести политинформатору, комсомолке Тамаре Нестеренко. Она отлично справляется с партийным поручением.

В каждый понедельник утром в пересмену, знакомит с Тезисами ЦК КПСС по разделам в цехе пароводоснабжения НПУ «Мегионнефть» политинформатор Василий Семенович Зверев и секретарь парторганизации цеха Валентин Иванович Сналозуб.

Большую работу по пропаганде Тезисов ЦК КПСС ведут коммунисты партийных организаций средних школ №№ 1, 2. Они разработали тематику и планы выступлений. В настоящее время лекторы и докладчики школы № 1 готовятся выступить с лекциями в рыбозаводе, райпо, совхозе «Нижневартовский», УТЭ флота и т.д. Директор школы № 2 лектор отделения общества «Знание» Юрий Петрович Артамонов подготовил цикл лекций по Тезисам и выступил в рабочих коллективах уже четыре раза. Сейчас он готовится к встрече с рабочими центрального товарного парка и Самотлора.

Однако совершенно не ведется пропаганда и разъяснение Тезисов ЦК КПСС в коллективах СУ-9. Плохо поставлена пропаганда ленинских идей в ДСРУ-3 и автобазе № 95. Не на всех участках знакомятся с Тезисами ЦК КПСС рабочие СМУ-5.

Первейшая задача секретарей партийных организаций в настоящий период — повести большую, ежедневную работу по пропаганде и разъяснению Тезисов ЦК КПСС среди широких масс трудящихся, используя для этого все формы идеологической работы. Необходимо настойчиво добиваться, чтобы пропаганда, изучение Тезисов ЦК КПСС сопровождались дальнейшим ростом политического сознания рабочих, ростом их общественной и трудовой активности в борьбе за осуществление принятых социалистических обязательств в честь ленинского юбилея.

Лучший способ отметить 100-летие со дня рождения Ильича — это развернуть широкое соревнование за выполнение государственного плана завершающего года пятилетки, сосредоточить внимание всех тружеников района на осуществлении грандиозных планов хозяйственного и культурного строительства. И долг партийных организаций — изо дня в день вести настойчивую и целеустремленную организаторскую и политическую работу, чтобы успешно справиться с поставленными перед коллективами задачами.

О СЕССИИ РАЙСОВЕТА

Сессия районного Совета депутатов трудящихся переносится с 10 февраля НА 25 ФЕВРАЛЯ с.г.

Исполком райсовета.

Пятилетка, год завершающий

КНС-2—в строю

Запущена кустовая насосная станция-2 на Самотлорском месторождении. Наш корреспондент попросил прокомментировать это событие главного геолога нефтепромысла № 1 Н. Я. МЕДВЕДЕВА.

— Пуск кустовой насосной станции на Самотлоре — событие большой важности. Пока закачка воды в пласт идет только на одной скважине — 204-бис. Здесь же запущен и газолифт. Теперь в скважину стало возможным закачивать около двух тысяч кубометров воды в сутки. А это дало возможность поддерживать на этой скважине равномерное пластовое давление.

ПУЛЬС САМОТЛОРА

План перекрыт

Первые февральские дни отмечены успехами на трудовом календаре мегионских нефтеразведчиков. Совсем недавно они рапортовали о выполнении январского задания проходки на 101 процент. Пробурено около девяти тысяч метров пород. А по испытанию скважин план месяца перекрыт более чем в полтора раза.

Все новые и новые скважины появляются на уникальном Самотлорском месторождении. В конце января бригада известного бурового мастера Ф. Хафизова закончила бурение скважины № 111. Сейчас этот коллектив ведет проходку скважины № 109.

В бригаде много мастеров своего дела. Это бурильщик М. Симаков, второй помбур Р. Шамсиев и многие другие. Благодаря их самоотверженному труду с начала года бригада пробурила свыше двух тысяч метров.

Забуривает скважину № 99 на Самотлоре и бригада С. Стерхова.

Нефтеразведчики экспедиции добились и неплохих скоростей: на станок в месяц пробуривается в среднем по 2020 метров.

С. КУЗНЕЦОВ, начальник ПТО Мегионской нефтеразведочной экспедиции.

ПОБЕДИТЕЛИ

В объединении «Тюменьнефтегаз» подведены итоги социалистического соревнования за IV квартал 1969 года между коллективами участков нефтепромысловых управлений.

Первое место, Почетная грамота и денежная премия в сумме 600 рублей присуждены покорителям Самотлора — добытчикам нефти с комсомольско-молодежного участка, руководимого В. Ивановым (нефтепромысел № 1 НПУ «Мегионнефть»).

Отличных успехов добились здесь промысловики: за квартал они дали стране почти триста семьдесят тысяч тонн сверхплановой нефти.

Это стало возможным благодаря самоотверженному, вдохновенному труду таких людей, как операторы Н. Сливин, С. Пузарецкий, В. Плотников, электросварщик В. Левухин.

В. АПЕТ.

ЗНАМЯ— у первого промысла

Весь 1969 год коллектив нефтепромысла № 1 задавал тон в социалистическом соревновании, развернувшемся в честь 100-летия со дня рождения В. И. Ленина среди цехов НПУ «Мегионнефть». По итогам за четвертый квартал этому коллективу, давшему полтора квартальных плана, было снова присуждено первое место и переходящее Красное знамя НПУ.

И в эти дни добытчики передового подразделения трудятся так, чтобы никому не уступить завоеванное первенство. План января они перекрыли почти на четыре процента.

Из 90 человек, работающих здесь, 38 — ударники коммунистического труда. Остальные борются за это звание, берут пример с таких ударников коммунистического труда, как старшие операторы добычи нефти А. Суздальцев, Н. Назаров, Д. Буйлин, В. Шишков, Н. Нюняйкин, оператор Б. Фирхов.

Второе место по НПУ занимает сейчас цех капитального ремонта скважин. Здесь широко развернулось соревнование в честь 100-летия со дня рождения В. И. Ленина. Мы боремся за то, чтобы годовой план ремонта скважин завершить к 25 декабря. Слаженно работает бригада В. Сидорова. Назову лучших людей цеха. Это бурильщики З. Давлетшин, К. Минибаев, Н. Ковалев, Г. Ачкасов.

На последнем заседании промкома, когда подводились итоги социалистического соревнования, отмечалось, что не все коллективы полностью используют свои резервы. Низка еще культура производства, слабо организовано соревнование в цехах ППД, РММ, ЖКК и на кислородной станции.

В. АПЕТ, рабкор, председатель цехкома ЦКРС.



На трудных болотистых трассах водит мощную машину — трелевочный трактор ИТ-12 моторист Виктор Панулин. Опыт и знания позволяют ему работать всегда с перевыполнением плана.

Фото А. НОВОСЕЛОВА.

Местком отмечает лучших

План 1969 года коллектив УМ-5 перекрыл на 40,6 процента. Первое место присуждено участку № 2, где начальником В. Н. Чусовитин, председатель цехового комитета профсоюза В. Н. Кошелев. Участку № 2 вручено переходящее Красное Знамя предприятия.

34 лучшим рабочим присвоено звание «Ударник коммунистического труда». В частности, почетного звания удостоены: машинисты башенных кранов П. В. Ершова, М. Ф. Расщепкина, машинисты трубоукладчиков Н. В. Кузьменков, шофер Г. Ф. Гредин, тракторист В. И. Кошелев, бульдозерист В. А. Юшков, экскаваторщик И. А. Ютайкин.

Вклад в досрочное выполнение социалистических обязательств внесли также бульдозерист И. В. Арчаков, автокрановщик А. Г. Зубакин, машинист трубоукладчика М. И. Маскин, тракторист В. И. Лебедкин, экскаваторщики Е. П. Демчук и Т. М. Макаев, признанные лучшими по профессии.

На заседании месткома было отмечено, что экскаваторщики В. К. Полещук, Е. П. Демчук, автокрановщики И. М. Корниенко, И. П. Качаев и бульдозерист Г. И. Балыбердин выполнили свои пятилетние планы.

Н. СНОСЫРЕВА, старший инженер отдела труда и зарплаты.

БЫТЬ В ОТВЕТЕ ЗА ДЕЛО, которому служишь

ДОРОЖИТЬ РАБОЧЕЙ ЧЕСТЬЮ

Каждому ясно, что хорошо трудиться — первейший долг и обязанность всех. Быть в ответе за дело, которому служишь, своим трудом показывать пример товарищам — не лозунг, не просто слова, а норма жизни многих рабочих.

Работают у нас в цехе ППД дизелисты Николай Ширкин, Александр Яковлев и Константин Астафьев. Если произошла авария и встал дизель, то для них не существует перерывов ни на обед, ни на отдых. В умелых руках снуют «хирургические» инструменты: гаечные ключи, зубила, прокладки.

Проходит час, другой, и дизель вновь работает, отбивая музыкальную дробь, а «хирурги» еще некоторое время чутко прислушиваются к ритмичному шуму машин.

Добросовестно трудится на КПС-2 старший машинист-электрик Владимир Иванович Коробкин. «Золотые руки и ясная голова, — говорят о нем товарищи. — Не было еще такого случая, чтобы он не справился или плохо справился с производственным заданием».

Дорожат своей рабочей честью старший оператор нефтепромысла № 1, ударник коммунистического труда Клавдия Ильинична Медведева, слесарь Николай Дмитриевич Пирожков и многие, многие другие.

Но есть у нас и такие, которые вставляют палки в колеса всему коллективу. Они нарушают производственную и трудовую дисциплину. Зябликов и Зиборов — дизелисты на КНС № 1. Бывают случаи, когда на работу они выходят в нетрезвом состоянии, в цехе трудятся спустя рукава. На замечания старшего по смене они не обращают никакого внимания.

Почему так? Почему для одних трудиться с полной отдачей сил — норма жизни, а для других норма — тянуть коллектив назад? Почему одни дорожат своей рабочей честью, совестью, а для других ничего не стоит опоздать на работу, допустить брак.

Мне кажется, что такое можно искоренять только с помощью всей общественности, если вести борьбу будут не одни руководители предприятия, а каждый из нас и все вместе.

Г. ЯКОВЛЕВ.

В школах политического просвещения

В СУ-909 состоялось очередное занятие слушателей основ марксизма-ленинизма, изучающих политическую экономию социализма. Пропагандист школы прораб участка Владимир Александрович Лакупчик очень доходчиво, на конкретных примерах раскрыл тему «Хозяйственный расчет и рентабельность».

Владимир Александрович — пропагандист с небольшим стажем. Однако он хорошо, образно ведет рассказ, приводит множество примеров из своей практики руководства участком, умело использует газетные материалы. Он имеет высшее инженерное образование, и все свои знания старается передать другим. Все это сказывается на активности слушателей. На каждое занятие приходят по 25—27 человек. После каждой лекции ведется закрепление материала, то есть собеседование. В этот день на занятиях выступили слушатели Н. М. Новожилова, А. Ф. Хмелевская, Ю. Е. Борисов, главный бухгалтер Е. Е. Батраков; шоферы автобазы № 95 Е. И. Стрельченко и другие, показав хорошее усвоение темы и знание политической экономии.

Попутно при изучении основной темы по политэкономии рассматриваются и важные текущие политические события дня. Так, сейчас идет обсуждение Тезисов ЦК КПСС «К 100-летию со дня рождения В. И. Ленина». Раньше были изучены материалы международного Совещания коммунистических и рабочих партий, которое состоялось в Москве в прошлом году.

М. ШЕВЕЛЕВА,
зав. кабинетом политпросвещения райкома КПСС.

● ●

— Сегодня тема наших занятий: «Исторические формы общности людей». Запишите вопросы, которые мы рассмотрим, — так начал свою лекцию по философии пропагандист школы основ марксизма-ленинизма при райисполкоме Анатолий Прокопьевич Кауртаев, заведующий районным отделом народного образования.

В минувший понедельник это было уже десятое занятие наших слушателей в сети партийного просвещения с начала учебного года. Занятия ведутся так: пропагандист читает лекцию, в оставшееся время обсуждаем важные события, происшедшие за неделю в стране и за рубежом. В следующий раз ведутся семинарские занятия по основной теме. Обычно они проходят оживленно. Особенно часто выступают слушатели Лидия Георгиевна Пальянова — секретарь Нижневартовского поселкового Совета, Екатерина Игнатьевна Петрова — инспектор райсобеса, Виктор Евстафьевич Звягин — директор КБО и другие.

С. ШЕХИРЕВ,
секретарь райисполкома, слушатель школы основ марксизма-ленинизма.

● ●

Во всех школах сети партийного просвещения треста «Мегионгазстрой» коммунисты изучают Тезисы ЦК КПСС «К 100-летию со дня рождения В. И. Ленина». В СУ-13 позавчера состоялось третье занятие, которое вел пропагандист А. М. Муковоз. На следующем занятии будет проведено собеседование по изучаемой теме.

В. СМИРНОВ,
секретарь парткома треста «Мегионгазстрой».

● ●

Ваховск. Коммунисты Ваховской нефтеразведочной экспедиции собрались в понедельник на очередное политзанятие по изучению Тезисов ЦК КПСС «К столетию со дня рождения В. И. Ленина». Руководитель начальной политшколы Борис Александрович Шутов рассказал о боевой, вдохновляющей программе этого документа, в котором глубоко раскрыто существо ленинизма, изложена история его воплощения в жизнь, показано огромное влияние ленинских идей на революционное преобразование мира.

В этот же вечер состоялись занятия и в школе основ марксизма-ленинизма четвертого года обучения, где пропагандистом Иван Михайлович Сулейманов — начальник планового отдела Ваховской нефтеразведочной экспедиции. Ее слушатели — в основном руководители организаций и инженерно-технические работники.

К. ВЛАДИМИРОВ.



Действительно золотые руки у многих нижневартовских строителей. Это их усилиями строятся дома и промышленные объекты, они трудятся на обустройстве Самотлорского месторождения.

В СМУ-5 с уважением говорят о бригаде плотников П. Васильева. На снимке фотокорреспондента А. Новоселова вы видите ветерана строителей М. П. Пастухова (слева) и молодого мастера А. Финдюкова из этой бригады.

Книги Ленина читают повсюду

Для нашей партии, советского народа, для всего международного коммунистического движения великое ленинское учение служит вечно живым источником революционной мысли и революционного действия, могучим теоретическим оружием. В. И. Ленин, как отмечается в Тезисах ЦК КПСС к 100-летию со дня его рождения, дал ответы на самые актуальные вопросы, поставленные ходом исторического развития, всесторонне развил теорию социалистической революции и строительства коммунистического общества, вооружил российское, все международное революционное движение научно обоснованной стратегией и тактикой, возглавил борьбу рабочего класса за претворение идеалов социализма в жизнь.

Вот почему на земном шаре нет такого уголка, где бы не читали, не изучали ленинских работ. Они издаются миллионными тиражами на многих языках мира. Об этом обстоятельно рассказывается в статистическом сборнике «Ленин в печати», выпущенном недавно издательством «Книга».

В нашей стране произведения В. И. Ленина издавались более десяти тысяч раз тиражом около 350 миллионов экземпляров на ста языках. Широкую дорогу в массы народа ленинскому печатному слову открыл Великий Октябрь. При жизни Ильича в послеоктябрьские годы вышло 250 изданий его произведений, иногда полумиллионными тиражами — немалыми для времени хозяйственной разрухи и бумажного голода.

За 1920—1968 годы вышло 1.284 тома собраний Сочинений В. И. Ленина тиражом почти в 83 миллиона экземпляров. Тираж четвертого и пятого (полного) собраний Сочинений составил более 58 миллионов экземпляров.

В Полном собрании Сочинений В. И. Ленина (55 томов) опубликовано около девяти тысяч произведений и документов, из них более тысячи впервые. 10 последних томов составлены из писем и телеграмм Владимира Ильича. Это величайшая сокровищница гениальных идей, передового революционного опыта, результат поистине титанической деятельности, равной которой трудно найти в истории человечества.

Семнадцать ленинских работ, в которых рассматриваются важнейшие вопросы теории, стратегии и тактики нашей партии и коммунистического движения, проблемы строительства нового общества, издавались у нас более ста раз.

Владимир Ильич оставил бессмертный наказ комсомольцам, юношам и девушкам — учиться коммунизму. Огромная роль в этом принадлежит речи В. И. Ленина на III съезде комсомола «Задачи союзов молодежи». 457 раз издавалась эта речь вождя в нашей стране на 59 языках народов СССР и 15 иностранных языках.

По данным ЮНЕСКО (Международная организация по вопросам образования, науки и культуры при ООН), книги В. И. Ленина стоят на первом месте среди изданий, переведенных на иностранные языки. С 1897 по 1968 год они выпускались в 48 странах более четырех тысяч раз.

Отдельные ленинские произведения издавались и переиздавались многократно. Так, книга «О государстве» — 51 раз в 21 стране, «Очередные задачи Советской власти» — 53 раза в 18 странах, «Материализм и эмпириокритицизм» — 69 раз в 22 странах, «Что делать?»—76 раз в 29 странах, «Детская болезнь «левизны» в коммунизме»—151 раз в 32 странах и т.д.

Общий тираж произведений В. И. Ленина на иностранных языках с 1917 по 1969 год составил 23 миллиона 499 тысяч экземпляров. Это убедительное свидетельство огромного, все возрастающего интереса зарубежных читателей к произведениям великого вождя трудящихся всех стран. Этот интерес особенно возрастает сейчас, когда вместе с КПСС, со всем советским народом, ленинский юбилей готовятся достойно встретить коммунисты, рабочий класс, все прогрессивные люди земли. Широкий отклик в их сердцах находит призыв участников прошлогоднего международного Совещания коммунистических и рабочих партий: «Изучайте труды Ленина! В них вы найдете неиссякаемый источник вдохновения для борьбы против реакции и угнетения, за социализм и мир».

В статистическом сборнике «Ленин в печати» специальный раздел посвящен выпуску литературы о В. И. Ленине и ленинизме. За пятьдесят лет — с 1918 по 1968 год — в нашей стране было издано 7.519 таких книг и брошюр тиражом более 240 миллионов экземпляров. Стоит особо сказать, что только для детей у нас вышло 1.205 книг о Ленине тиражом более 84 миллионов экземпляров.

Всепобеждающие ленинские идеи служили и всегда будут служить верным компасом в борьбе за революционное переустройство мира.

Б. ВАСИЛЬЕВ.

Говорит школьный радиоузел

В нашей школе установлен радиоузел ТУ-100. Радиофицированы все классы, учебные кабинеты, столовая, коридоры. Теперь восемьсот учащихся могут ежедневно слушать школьные радиопередачи, а учителя использовать более полно радиотехнические средства в обучении.

Каждый понедельник в 11 часов 40 минут и в 17 часов 30 минут звучит школьная радиогазета «Пионер шагает по планете». Дикторы Ира Мухатаева и Сережа Еремин отлично справляются со своими обязанностями. Редактировать газету ребятам помогает учительница Тамара Ивановна Енбаева, а готовят материалы по очереди коллективы учащихся 6—8 классов. Недавно по радио звучала радиогазета, выпущенная 7 «б» и 8 «б». Сейчас готовят газету учащиеся 7 «а» класса.

Выпуски радиогазеты предварительно записываются на магнитофонную ленту. Всю работу по техническому обслуживанию радиовещания выполняют лаборант школы Юрий Иванович Жигалев и учащиеся 7—8 классов Зубков, Унтаков, Феофанов, Харин и другие.

В остальные дни недели звучат специальные выпуски по отдельным темам. Во вторник ребята слушают передачу «Спорт — занятие сильных и смелых», в среду — «Заветам Ленина верны», в четверг — «На Ленинской вахте труда», в пятницу — литературные, в субботу — музыкальные передачи. С большим интересом ребята прослушали выступления Лидии Дмитриевны Костылевой, — преподавателя физкультуры, Ольги Михайловны Заспы — директора школы, Виктора Ильича Зимина--Компановского — учителя пения.

Но это только одна сторона применения радиовещания. Радио пришло на уроки, используется для управления школой, для передач материалов Московского радиовещания. Радиосеть смонтирована так, что установлена двухсторонняя связь с каждым классом из диспетчерского пункта.

И все это появилось в школе благодаря заботам наших шефов — строительно - монтажного управления № 5, давшего согласие на финансирование работы по прокладке радиолинии. Большое участие в решении всех вопросов принял главный инженер СМУ-5 Владимир Иванович Коротченко. Начальник «Спецпромсвязи» Михаил Дмитриевич Гавриш изыскал материалы и силами своей организации выполнил работы.

Школьный и педагогический коллективы выражают им глубокую благодарность за активную помощь в радиофикации школы, которая будет способствовать более успешному обучению и воспитанию детей.

А. РЕЗУНЕНКО,
завуч Нижневартовской восьмилетней школы.

• Новости • Новости • Новости •

Рука дружбы и помощи

Все новые и новые люди и целые коллективы прибывают помогать нефтяникам Нижневартовска осваивать Самотлор. Только что приступили к работе две бригады вышкомонтажников, приехавшие из Урая и Нефтеюганска.

Восемь опытных мастеров-монтажников под руководством Я. Баганова из Шаимской конторы бурения начали сборку буровой 205-бис на Самотлорском месторождении. При норме в восемнадцать рабочих дней коллектив решил смонтировать установку за двенадцать-тринадцать дней.

Монтажники из Нефтеюганска — бригада Ш. Харисова — занята сейчас перемещением станка с мегионской скважины № 542 на самотлорскую № 210.

Вышкомонтажники Нижневартовска внимательно наблюдают за работой вновь прибывших — ценный опыт нужно перенять, а своими достижениями поделиться с гостями.

В. ХРАБРЫХ,
инженер отдела труда вышкомонтажной конторы.

НАВСТРЕЧУ ЮБИЛЕЮ

При клубе «Юбилейный» продолжает свою работу «Клуб интересных встреч», организованный для пионеров-школьников на базе пионерского кинотеатра «Ленинец».

Первого февраля ребята встретились с комсомольцем 30-х годов Василием Тимофеевичем Некрасовым. Он рассказал маленьким слушателям о работе пионеров и комсомольцев в годы первых пятилеток, о самоотверженной борьбе комсомольцев с классовыми врагами. Яркие примеры героической борьбы и самоотверженного труда героев вызывают восхищение и желание подражать.

В заключение своего выступления В. Т. Некрасов призвал пионеров и школьников быть достойными ленинцами и к юбилею — 100-летию со дня рождения В. И. Ленина — придти только с хорошими и отличными оценками в учебе, активно участвовать в общественной работе.

Н. НЕЛИДОВ,
директор клуба «Юбилейный».

Это безответственно!

Самый безобидный народ — это маленькие дети. Они не выразят свое возмущение ни в кабинете начальников орсов, не напишут в газету, чтобы спросить, когда же им привезут детское питание.

Как ни странно, но маленьких жителей Нижневартовска кормить нечем. Торговые работники, видимо, решили так: чем списывать детское питание, потому что истек срок хранения, лучше его совсем не завозить. Больше года решается вопрос и об открытии детской кухни. Это безответственно!

От имени всех матерей я обращаюсь к руководителям орсов: когда будет налажена торговля молочными смесями и другими продуктами детского питания? И можно ли считать этот вопрос мелочью, когда речь идет о здоровье ребенка и его нормальном развитии?

Т. ЕНБАЕВА,
учитель Нижневартовской восьмилетней школы.

Врачеватели буровых

• Фоторепортаж



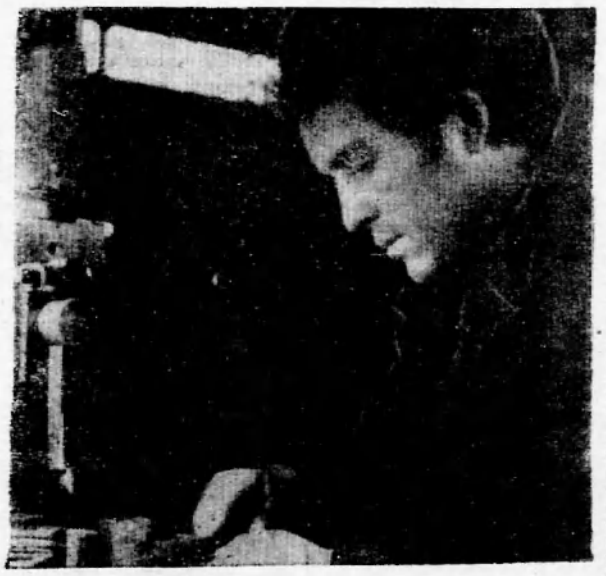

Едва ли в Нижневартовске найдется сегодня человек, который не слыхал бы о буровых установках, о славных делах буровых мастеров. Даже самым юным жителям поселка вовсе не в диковинку конусообразная вышка с переплетами креплений, со стреловидной сердцевиной, которая прорывается в земные недра.

Случается, на буровых бывают аварии. То один, то другой узел выходят из строя. И тут на помощь буровикам приходят те, о ком мы рассказываем в нашем репортаже. Это — ремонтники.

В Мегионской конторе бурения несколько производственно-ремонтных цехов. Давайте заглянем в один из них — механический. Коллектив цеха борется за звание коллектива коммунистического труда. И это не удивительно: работают здесь отличные специалисты, настоящие мастера своего дела: токари, фрезеровщики, шлифовальщики. Словом, все те, кто возвращает жизнь покалеченным механизмам.

В коллективе ремонтников есть свои ветераны. Вот, к примеру, фрезеровщик В. Колесников (снимок вверху, справа). Четвертый год он восстанавливает детали буровых установок, дает им вторую путевку в жизнь. В. Колесников не только отлично владеет фрезой, он может работать так же хорошо на долбежном и строгальном станках.

Рядом — помещение еще одного цеха. Пожалуй, самого главного цеха—по ремонту основы буровых установок — турбобуров, ибо ведь именно турбобур заглядывает в земные недра.

Сложен труд тех, кто ремонтирует буры. Нужны особая точность, внимание, нужны, короче говоря, опытные руки. В этом цехе в большинстве своем трудятся виртуозы. Вот, хотя бы токарь А. Мухатаев (снимок внизу). У него пятый производственный разряд. Его трубонарезной станок не знает простоев. Это дело — нарезка труб — очень сложное. Здесь необходимы большая точность и наметанный глаз.

С уважением говорят в цехе о слесарях по ремонту турбобурового оборудования И. Копытине и В. Валуеве. Это и есть врачеватели буровых установок.

...Мерно гудит, слегка ухая, опромный пневматический молот. А рядом — человек отнюдь не богатырского сложения. Но он — хозяин мощной машины. Под управлением кузнеца А. Налимова (верхний снимок слева) она превращает кусок металла в форму детали. Смотришь, и невольно думаешь: как же сегодня преобразилась старинная кузнецкая специальность.

Мы рассказали лишь о немногих из тех, кто восстанавливает «силы и здоровье» буровых установок. Незаметные внешние люди. Они не добывают нефть, не бурят скважин, не передвигают с точки на точку буровые. Но в общем трудовом успехе есть доля и их труда. И немалая.

А. ЗАХАРОВ.
Фото А. НОВОСЕЛОВА.



Так осваиваются богатства Сибири

ДОРОГИ В ТАЙГУ

ТОМСК. (Корр. «Правды» Б. Евладов). Почти в 2,5 раза увеличить в юбилейном году добычу жидкого топлива обязались томские нефтяники. Напряженный график выполняется с первых дней. С опережением заданий ведет разработку месторождения коллектив Александровской конторы бурения.

Через Томскую область в короткий срок протянется нефтепровод Александровское — Анжеро-Судженск. Начались подготовительные работы.

А разведчикам недр предстоит еще и еще приумножать запасы «черного золота». К новым богатым площадям устремились отряды Васюганской нефтеразведочной экспедиции. Ее коллектив работает в очень сложных условиях. Стоит по весне раскрыться болотам, и доставка оборудования станет невозможной. Поэтому сейчас, когда мороз выступает союзником геологов, они ведут таежные трассы сразу в трех направлениях. Самая дальняя из них, 200-километровая, прокладывается к Шингинской площади. Лесопильщики, водители бульдозеров, тягачей уверенно прокладывают новую дорогу через тайгу.

В СЕВЕРНОМ ИСПОЛНЕНИИ

БАКУ. (Корр. «Правды» Л. Таиров). Азербайджанские ученые, работники машиностроения стремятся помочь ускорить развитие нефтедобывающей промышленности Западной Сибири. Коллектив старейшего завода нефтяного машиностроения имени лейтенанта Шмидта поставляет Тюмени фонтанную арматуру, рассчитанную на большие давления. Скоро в тот же адрес пойдут комплекты фонтанной арматуры, специально предназначенные для работы в суровых климатических условиях. Детали изготовят из морозоустойчивых марок стали.

В Азербайджанском институте нефтяного машиностроения уже изготовлены образцы арматуры для освоения мощных газовых месторождений. Понравилась сибирякам и другая новинка — морозостойкая установка для исследования скважин. В северном исполнении будет и проходящий сейчас испытания агрегат для ремонта скважин, оснащенный вышкой, комплексом средств по механизации трудоемких процессов.

(«Правда»).

Новая техника для Самотлора

Нижневартовская АТК получила новую партию мощных автомобилей. Своим ходом по трассе Тюмень — Нижневартовск прибыли двенадцать тяжелых самосвалов марки КРАЗ; грузоподъемность каждого из них — 12 тонн. Прибыли и четыре новых автобуса.

На пути в Нижневартовск находится еще одна колонна из двадцати самосвалов и десяти комфортабельных утепленных автобусов ПАЗ-672. Вместе с колонной следуют и три автокрана.

А техника будет все прибывать и прибывать. На днях в Тюмень за новыми автомашинами вылетели 19 наиболее опытных водителей автотракторной конторы.

М. БАРАНОВ,
зав. гаражом АТК.

Спорт *Победил Александр Вдовин*

Вступили в спортивный бой строители и нефтяники тюменского Севера. Борьба идет за право называться победителями спартакиады, посвященной столетнему юбилею В. И. Ленина.

Первыми мерялись силами любители «маленькой ракетки» — мастера настольного тенниса. Соревнования проходили в Урае. Говорят, дома и стены помогают. И эта поговорка оправдалась в сражениях у женщин. Победила спортсменка из Урая Л. Котова.

Зато у мужчин спортивное счастье сопутствовало нашему земляку А. Вдовину. Инженер из энергопоезда Александр Вдовин занял личное первое место.

Впереди соревнования по девяти видам спорта.

А. ЗАХАРОВ.

Нам отвечают

В третьем номере нашей газеты за 8 января 1970 года помещена заметка «Тревожный сигнал» — о плохой работе магазина в Соснино, где заведующей Беломоина.

Как сообщил нам заместитель председателя правления райпо тов. Тройницкий, приведенные факты подтвердились. Правление райпо приняло срочные меры по ликвидации этих недостатков Все имеющиеся на продовольственной базе продукты завезены в Соснино. В кратчайшие сроки будут доставлены и промышленные товары.

Посещайте выставки

На днях в столовой № 3 и № 4 состоялась выставка-продажа кулинарно-кондитерских изделий. Красиво смотрелись торты, пирожные, которые оформляли кондитеры В. Девяткина и В. Устинова. Большим спросом у покупателей пользовались шашлыки, отварная рыба, жареные куры, винегреты, салаты, чебуреки, чак-чак, приготовленные поварами Л. Мальцевой и В. Кузнецовой.

Такие выставки будут проводиться ореом в предпоследний день каждого месяца.

Н. АНДРЮЩЕНКО,

Зарубежная информация • Зарубежная информация



ЧЕХОСЛОВАКИЯ. Более полутора тысяч слушателей посещают вечерний университет марксизма-ленинизма в Праге. Этот учебный год посвящен 100-летию со дня рождения В. И. Ленина. Программой предусмотрено более обширное изучение трудов вождя мирового пролетариата.

На снимке: в библиотеке университета. В ней насчитывается свыше 50 тысяч томов произведений классиков марксизма-ленинизма.

Фото ЧТК—ТАСС.



Раз в неделю ученицы 9-го класса Бригитта и Кристина приходят на практические занятия в Политехнический центр имени А. С. Макаренко.

2.000 школьников периодически посещают этот учебный комбинат, созданный несколько лет назад в городе Ауэ (округ Карл-Маркс-Штадт). Политехническое обучение в 7-10 классах школ ГДР проводится на промышленных предприятиях, в сельскохозяйственных кооперативах или подобных центрах. Молодежь учится здесь применять на практике знания в области математики, физики, химии, биологии, развивает свои способности.

Фото АДН—ТАСС.



Более чем в три раза увеличилось в этом учебном году по сравнению с прошлым число учащихся в профессионально-технических школах Польской Народной Республики.

На снимке: на уроке в одной из школ Белостокского воеводства. Занятие по физике ведет преподаватель Ержи Рудзевский.

Фото ЦАФ—ТАСС.

Советует врач

Польза и вред антибиотиков

У молодых родителей заболела дочка: началась рвота, поднялась температура, расстроился кишечник. Соседи тут же поспешили с советами: «Ребенок наелся немытых фруктов, вот его и прослабило. Давайте ему синтомицин и все пройдет!» Другая соседка рекомендовала левомицетин — «лучшее средство при кишечных заболеваниях».

Многие по неведению считают антибиотики средством чуть ли не от всех недугов. На самом же деле они действуют только на чувствительных к ним микробов. Если степень чувствительности данного возбудителя болезни не известна, то антибиотик способен нанести вред. Лечение бывает успешно, лишь когда оно проводится определенным курсом, рассчитанным на цикл развития определенных бактерий. А редко ли случается так: врач прописал курс лечения антибиотиком, мы же приняли 5—6 таблеток, почувствовали себя лучше и все — прекратили прием. Результат один — новое усиление процесса, затяжка выздоровления.

Возбудители инфекционных болезней обладают способностью приобретать устойчивость к антибиотикам, тогда эти мощные препараты утрачивают былую эффективность. Синтомицин, например, 10 лет назад поражал дизентерийные бактерии в 100 процентах случаев, пять лет назад уже в 55 процентах, а сегодня он действует только на единичные бактерии. Зачастую не дают лечебного эффекта по той же причине левомицетин, биомицин, стрептомицин и др.

Вспоминается такой случай: стала каплять трехлетняя девочка. Мать тотчас же дала ей пенициллин. Не помогало, дала колимицин — опять безрезультатно. Увеличила дозу, девочка как назло продолжала каплять, в довершение у нее появился понос. Выяснилось: у ребенка был коклюш, при котором ни пенициллин, ни колимицин не оказывают никакого действия. Кишечник же расстроился из-за длительного и никчемного применения больших доз антибиотиков — полезные бактерии погибли, а гнилостные размножились.

Хочется вновь и вновь предостеречь: **нельзя пользоваться такими сильнодействующими лекарствами, как антибиотики без назначения врача!**

С. ПОГОРЕЛЬСКАЯ,
кандидат медицинских наук.

Редактор В. КОРЧЕМКИН.

ТЕЛЕВИДЕНИЕ

ЧЕТВЕРГ, 5 ФЕВРАЛЯ

19.00 Фильм «Уходит ли праздник».

19.20 Новости.

19.30 Киножурнал «Советский Урал».

19.40 Клуб политической информации.

19.50 Телевизионный фильм «Секретная команда Чупага» — 2 серия.

ПЯТНИЦА, 6 ФЕВРАЛЯ

19.00 Фильм «Ленинский Первомай».

19.20 Новости.

19.40 Телевизионный фильм «Секретная команда Чупага» — 3 серия.

ВНИМАНИЮ УЧАСТНИКОВ ЛИТЕРАТУРНОГО ОБЪЕДИНЕНИЯ

Очередное занятие литобъединения при редакции газеты «Ленинское знамя» состоится СЕГОДНЯ, 5 ФЕВРАЛЯ. Сбор участников в помещении редакции в 18-30.

В первом крупнопанельном доме (первый подъезд) открыто ОТДЕЛЕНИЕ СВЯЗИ. Отделение связи работает с 8 часов до 20 часов местного времени, без перерыва на обед и выходных дней.

Отделение производит все почтовые операции — прием и выдачу посылок, денежных переводов, заказной корреспонденции.

Услугами отделения связи будут пользоваться жители улиц Пионерская, Набережная, Нефтяников (четыре номера), организации: трест «Мегионгазстрой», телестудия, контора бурения, все предприятия и организации, расположенные на втором участие.

НАШ АДРЕС И ТЕЛЕФОНЫ: Рабочий поселок НИЖНЕВАРТОВСК, улица Пионерская, 6. ТЕЛЕФОНЫ: редактора — 0-98, зам. редактора — 0-85, промышленного отдела — 0-85 (2 звонка), ответственного секретаря и отдела писем — 0-87, типографии — 0-87 (2 звонка).

Нижневартовская типография управления по печати Тюменского облисполкома Заказ 15

Пролетарии всех стран, соединяйтесь!

ЛЕНИНСКОЕ ЗНАМЯ

ОРГАН НИЖНЕВАРТОВСКОГО РАЙОННОГО КОМИТЕТА КПСС И РАЙОННОГО СОВЕТА ДЕПУТАТОВ ТРУДЯЩИХСЯ ТЮМЕНСКОЙ ОБЛАСТИ

№ 15 (2685) Год издания 29-й | ЧЕТВЕРГ, 5 ФЕВРАЛЯ 1970 ГОДА | Цена 2 коп.

УСИЛИТЬ ПРОПАГАНДУ Тезисов ЦК КПСС

Как только Тезисы ЦК КПСС «К 100-летию со дня рождения В. И. Ленина» были опубликованы в печати во всех цехах и бригадах Мегионской нефтеразведочной экспедиции, начались громкие читки этого документа. За каждым политинформатором и агитатором закреплен определенный участок. Коммунист Евгений Васильевич Халецкий проводит беседы в транспортном цехе, мастер А. А. Нинаноров — в цехе испытания, старший инженер коммунист Ю. И. Романченко — в цехе бурения и в буровых бригадах Малыгина и Липковского.

Политинформаторы идут в общежития и красные уголки, на рабочие места и в клубы. Вместе с ними идет в коллективы и член парткома Лариса Григорьевна Кузнецова, отвечающая за работу группы политинформаторов. Как добрый советчик, она помогает советом, чтобы они полнее и глубже раскрывали политическое, теоретическое и практическое значение этого важного документа.

С особой серьезностью подошли к пропаганде и разъяснению Тезисов ЦК КПСС коммунисты партийной организации НПУ «Мегионнефть». Чтобы донести глубокое идейное и политическое значение этого важного документа Коммунистической партии до каждого члена коллектива, партком утвердил план мероприятий.

Так, например, труженики ЦНИПРа в каждый понедельник приходят на работу на 15—20 минут пораньше, чтобы послушать очередную политинформацию. Здесь установлен свой местный радиоузел и часто беседы, читки, политинформации ведутся по радио. Теперь уже не приходится собирать всех людей и отрывать их от работы: у каждого в кабинете, в цехе, на рабочем месте установлен динамик. Беседы и читки в ЦНИПРе поручено вести политинформатору, комсомолке Тамаре Нестеренко. Она отлично справляется с партийным поручением.

В каждый понедельник утром о пересмену, знакомит с Тезисами ЦК КПСС по разделам в цехе пароводоснабжения НПУ «Мегионнефть» политинформатор Василий Семенович Зверев и секретарь парторганизации цеха Валентин Иванович Сиалозуб.

Большую работу по пропаганде Тезисов ЦК КПСС ведут коммунисты партийных организаций средних школ №№ 1, 2. Они разработали тематику и планы выступлений. В настоящее время лекторы и докладчики школы № 1 готовятся выступить с лекциями в рыбозаводе, райпо, совхозе «Нижневартовский», УТЭ флота и т.д. Директор школы № 2 лектор отделения общества «Знание» Юрий Петрович Артамонов подготовил цикл лекций по Тезисам и выступил в рабочих коллективах уже четыре раза. Сейчас он готовится к встрече с рабочими центрального товарного парка и Самотлора.

Однако совершенно не ведется пропаганда и разъяснение Тезисов ЦК КПСС в коллективах СУ-9. Плохо поставлена пропаганда ленинских идей в ДСРУ-3 и автобазе № 95. Не на всех участках знакомятся с Тезисами ЦК КПСС рабочие СМУ-5.

Первейшая задача секретарей партийных организаций в настоящий период — повести большую, ежедневную работу по пропаганде и разъяснению Тезисов ЦК КПСС среди широких масс трудящихся, используя для этого все формы идеологической работы. Необходимо настойчиво добиваться, чтобы пропаганда, изучение Тезисов ЦК КПСС сопровождались дальнейшим ростом политического сознания рабочих, ростом их общественной и трудовой активности в борьбе за осуществление принятых социалистических обязательств в честь ленинского юбилея.

Лучший способ отметить 100-летие со дня рождения Ильича — это развернуть широкое соревнование за выполнение государственного плана завершающего года пятилетки, сосредоточить внимание всех тружеников района на осуществлении грандиозных планов хозяйственного и культурного строительства. И долг партийных организаций — изо дня в день вести настойчивую и целеустремленную организаторскую и политическую работу, чтобы успешно справиться с поставленными перед коллективами задачами.

О СЕССИИ РАЙСОВЕТА

Сессия районного Совета депутатов трудящихся переносится с 1С февраля НА 25 ФЕВРАЛЯ с.г.

Исполком райсовета.

Пятилетка, год завершающий

КНС-2—в строю

Запущена кустовая насосная станция-2 на Самотлорском месторождении. Наш корреспондент попросил прокомментировать это событие главного геолога нефтепромысла № 1 Н. Я. МЕДВЕДЕВА.

— Пуск кустовой насосной станции на Самотлоре — событие большой важности. Пока закачка воды в пласт идет только на одной скважине — 204-бис. Здесь же запущен и газолифт. Теперь в скважину стало возможным закачивать около двух тысяч кубометров воды в сутки. А это дало возможность поддерживать на этой скважине равномерное пластовое давление.

ПУЛЬС САМОТЛОРА

План перекрыт

Первые февральские дни отмечены успехами на трудовом календаре мегионских нефтеразведчиков. Совсем недавно они рапортовали о выполнении январского задания проходки на 101 процент. Пробурено около девяти тысяч метров пород. А по испытанию скважин план месяца перекрыт более чем в полтора раза.

Все новые и новые скважины появляются на уникальном Самотлорском месторождении. В конце января бригада известного бурового мастера Ф. Хафизова закончила бурение скважины № 111. Сейчас этот коллектив ведет проходку скважины № 109.

В бригаде много мастеров своего дела. Это бурильщик М. Симаков, второй помбур Р. Шамсиев и многие другие. Благодаря их самоотверженному труду с начала года бригада пробурила свыше двух тысяч метров.

Забуривает еновую скважину № 99 на Самотлоре и бригада С. Стерхова.

Нефтеразведчики экспедиции добились и неплохих скоростей: на станок в месяц пробуривается в среднем по 2020 метров.

С. КУЗНЕЦОВ, начальник ПТО Мегионской нефтеразведочной экспедиции.

ПОБЕДИТЕЛИ

В объединении «Тюменьнефтегаз» подведены итоги социалистического соревнования за IV квартал 1969 года между коллективами участков нефтепромысловых управлений.

Первое место, Почетная грамота и денежная премия в сумме 600 рублей присуждены покорителям Самотлора — добытчикам нефти с комсомольско-молодежного участка, руководимого В. Ивановым (нефтепромысел № 1 НПУ «Мегионнефть»).

Отличных успехов добились здесь промысловики: за квартал они дали стране почти триста семьдесят тысяч тонн сверхплановой нефти.

Это стало возможным благодаря самоотверженному, вдохновенному труду таких людей, как операторы Н. Сливин, С. Пузарецкий, В. Плотников, электросварщик В. Левухин.

В. АПЕТ.

ЗНАМЯ— у первого промысла

Весь 1969 год коллектив нефтепромысла № 1 задавал тон в социалистическом соревновании, развернувшемся в честь 100-летия со дня рождения В. И. Ленина среди цехов НПУ «Мегионнефть». По итогам за четвертый квартал этому коллективу, давшему полтора квартальных плана, было снова присуждено первое место и переходящее Красное знамя НПУ.

И в эти дни добытчики передового подразделения трудятся так, чтобы никому не уступить завоеванное первенство. План января они перекрыли почти на четыре процента.

Из 90 человек, работающих здесь, 38 — ударники коммунистического труда. Остальные борются за это звание, берут пример с таких ударников коммунистического труда, как старшие операторы добычи нефти А. Суздальцев, Н. Назаров, Д. Буйлин, В. Шишков, Н. Нюняйкин, оператор Б. Фирхов.

Второе место по НПУ занимает сейчас цех капитального ремонта скважин. Здесь широко развернулось соревнование в честь 100-летия со дня рождения В. И. Ленина. Мы боремся за то, чтобы годовой план ремонта скважин завершить к 25 декабря. Слаженно работает бригада В. Сидорова. Назову лучших людей цеха. Это бурильщики З. Давлетшин, К. Минибаев, Н. Ковалев, Г. Ачкасов.

На последнем заседании промкома, когда подводились итоги социалистического соревнования, отмечалось, что не все коллективы полностью используют свои резервы. Низка еще культура производства, слабо организовано соревнование в цехах ППД, РММ, ЖКК и на кислородной станции.

В. АПЕТ, рабкор, председатель цехкома ЦКРС.



На трудных болотистых трассах водит мощную машину — трелевочный трактор КТ-12 моторист Виктор Пакулин. Опыт и знания позволяют ему работать всегда с перевыполнением плана.

Фото А. НОВОСЕЛОВА.

Месткомом отмечает лучших

План 1969 года коллектив УМ-5 перекрыл на 40,6 процента. Первое место присуждено участку № 2, где начальником В. И. Чусовитин, председатель цехового комитета профсоюза В. Н. Кошелев. Участку № 2 вручено переходящее Красное Знамя предприятия.

34 лучшим рабочим присвоено звание «Ударник коммунистического труда». В частности, почетного звания удостоены: машинисты башенных кранов Н. В. Ершова, М. Ф. Расщепкина, машинисты трубоукладчиков Н. В. Кузьменков, шофер Г. Ф. Гредин, тракторист В. И. Кошелев, бульдозерист В. А. Юшков, экскаваторщик И. А. Ютайкин.

Вклад в досрочное выполнение социалистических обязательств внесли также бульдозерист И. В. Арчаков, автокрановщик А. Г. Зубакин, машинист трубоукладчика М. И. Маскин, тракторист В. И. Лебедкин, экскаваторщики Е. П. Демчук и Т. М. Макаев, признанные лучшими по профессии.

На заседании месткома было отмечено, что экскаваторщики В. К. Полещук, Е. П. Демчук, автокрановщики И. М. Корниенко, И. П. Качаев и бульдозерист Г. И. Бальбердин выполнили свои пятилетние планы.

Н. СКОСЫРЕВА, старший инженер отдела труда и зарплаты.

БЫТЬ В ОТВЕТЕ ЗА ДЕЛО, которому служишь

ДОРОЖИТЬ РАБОЧЕЙ ЧЕСТЬЮ

Каждому ясно, что хорошо трудиться — первейший долг и обязанность всех. Быть в ответе за дело, которому служишь, своим трудом показывать пример товарищам — не лозунг, не просто слова, а норма жизни многих рабочих.

Работают у нас в цехе ППД дизелисты Николай Ширкин, Александр Яковлев и Константин Астафьев. Если произошла авария и встал дизель, то для них не существует перерывов ни на обед, ни на отдых. В умелых руках снуют «хирургические» инструменты: гаечные ключи, зубила, прокладки.

Проходит час, другой, и дизель вновь работает, отбивая музыкальную дробь, а «хирурги» еще некоторое время чутко прислушиваются к ритмичному шуму машин.

Добросовестно трудится на КНС-2 старший машинист-электрик Владимир Иванович Коробкин. «Золотые руки и ясная голова, — говорят о нем товарищи. — Не было еще такого случая, чтобы он не справился или плохо справился с производственным заданием».

Дорожат своей рабочей честью старшин оператор нефтепромысла № 1, ударник коммунистического труда Клавдия Ильинична Медведева, слесарь Николай Дмитриевич Пирожков и многие, многие другие.

Но есть у нас и такие, которые вставляют палки в колеса всему коллективу. Они нарушают производственную и трудовую дисциплину. Зябликов и Зибров — дизелисты на КНС № 1. Бывают случаи, когда на работу они выходят в нетрезвом состоянии, в цехе трудятся спустя рукава. На замечания старшего по смене они не обращают никакого внимания.

Почему так? Почему для одних трудиться с полной отдачей сил — норма жизни, а для других норма — тянуть коллектив назад? Почему одни дорожат своей рабочей честью, совестью, а для других ничего не стоит опоздать на работу, допустить брак.

Мне кажется, что такое можно искоренить только с помощью всей общественности, если весть борьбу будут не одни руководители предприятия, а каждый из нас и все вместе.

Г. ЯКОВЛЕВ.

В школах политического просвещения

В СУ-909 состоялось очередное занятие слушателей основ марксизма-ленинизма, изучающих политическую экономию социализма. Пропагандист школы прораб участка Владимир Александрович Лакучник очень доходчиво, на конкретных примерах раскрыл тему «Хозяйственный расчет и рентабельность».

Владимир Александрович — пропагандист с небольшим стажем. Однако он хорошо, образно ведет рассказ, приводит множество примеров из своей практики руководства участком, умело использует газетные материалы. Он имеет высшее инженерное образование, и все свои знания старается передать другим. Все это сказывается на активности слушателей. На каждое занятие приходят по 25—27 человек. После каждой лекции ведется закрепление материала, то есть собеседование. В этот день на занятиях выступили слушатели Н. М. Новожилова, А. Ф. Хмелевская, Ю. Е. Борисов, главный бухгалтер Е. Е. Батраков, шоферы автобазы № 95 Е. И. Стрельченко и другие, показав хорошее усвоение темы и знание политической экономии.

Попутно при изучении основной темы по политэкономии рассматриваются и важные текущие политические события дня. Так, сейчас идет обсуждение Тезисов ЦК КПСС «К 100-летию со дня рождения В. И. Ленина». Раньше были изучены материалы международного Совещания коммунистических и рабочих партий, которое состоялось в Москве в прошлом году.

М. ШЕВЕЛЕВА,
зав. кабинетам политпросвещения райкома КПСС.

● ●

— Сегодня тема наших занятий: «Исторические формы общности людей». Запишите вопросы, которые мы рассмотрим, — так начал свою лекцию по философии пропагандист школы основ марксизма-ленинизма при райисполкоме Анатолий Прокопьевич Кауртаев, заведующий районным отделом народного образования.

В минувший понедельник это было уже десятое занятие наших слушателей в сети партийного просвещения с начала учебного года. Занятия ведутся так: пропагандист читает лекцию, в оставшееся время обсуждаем важные события, происшедшие за неделю в стране и за рубежом. В следующий раз ведутся семинарские занятия по основной теме. Обычно они проходят оживленно. Особенно часто выступают слушатели Лидия Георгиевна Пальянова — секретарь Нижневартовского поселкового Совета, Екатерина Игнатьевна Петрова — инспектор райсобеса, Виктор Евстафьевич Звягин — директор КБО и другие.

С. ШЕХИРЕВ,
секретарь райисполкома, слушатель школы основ марксизма-ленинизма.

● ●

Во всех школах сети партийного просвещения треста «Мегионгазстрой» коммунисты изучают Тезисы ЦК КПСС «К 100-летию со дня рождения В. И. Ленина». В СУ-13 позавчера состоялось третье занятие, которое вел пропагандист А. М. Муковоз. На следующем занятии будет проведено собеседование по изучаемой теме.

В. СМИРНОВ,
секретарь парткома треста «Мегионгазстрой».

● ●

Ваховск. Коммунисты Ваховской нефтеразведочной экспедиции собрались в понедельник на очередное политзанятие по изучению Тезисов ЦК КПСС «К столетию со дня рождения В. И. Ленина». Руководитель начальной политшколы Борис Александрович Шутов рассказал о боевой, вдохновляющей программе этого документа, в котором глубоко раскрыто существо ленинизма, изложена история его воплощения в жизнь, показано огромное влияние ленинских идей на революционное преобразование мира.

В этот же вечер состоялись занятия и в школе основ марксизма-ленинизма четвертого года обучения, где пропагандистом Иван Михайлович Сулейманов — начальник планового отдела Ваховской нефтеразведочной экспедиции. Ее слушатели — в основном руководители организаций и инженерно-технические работники.

К. ВЛАДИМИРОВ.



Действительно золотые руки у многих нижневартовских строителей. Это их усилиями строятся дома и промышленные объекты, они трудятся на обустройстве Самотлорского месторождения.

В СМУ-5 с уважением говорят о бригаде плотников П. Васильева. На снимке фотокорреспондента А. Новоселова вы видите ветерана строителей М. П. Пастухова (слева) и молодого мастера А. Финдюкоаа из этой бригады.

Книги Ленина читают повсюду

Для нашей партии, советского народа, для всего международного коммунистического движения великое ленинское учение служит вечно живым источником революционной мысли и революционного действия, могучим теоретическим оружием. В. И. Ленин, как отмечается в Тезисах ЦК КПСС к 100-летию со дня его рождения, дал ответы на самые актуальные вопросы, поставленные ходом исторического развития, всесторонне развил теорию социалистической революции и строительства коммунистического общества, вооружил российское, все международное революционное движение научно обоснованной стратегией и тактикой, возглавил борьбу рабочего класса за претворение идеалов социализма в жизнь.

Вот почему на земном шаре нет такого уголка, где бы не читали, не изучали ленинских работ. Они издаются миллионными тиражами на многих языках мира. Об этом обстоятельно рассказывается в статистическом сборнике «Ленин в печати», выпущенном недавно издательством «Книга».

В нашей стране произведения В. И. Ленина издавались более десяти тысяч раз тиражом около 350 миллионов экземпляров на ста языках. Широкую дорогу в массы народа ленинскому печатному слову открыл Великий Октябрь. При жизни Ильича в послеоктябрьские годы вышло 250 изданий его произведений, иногда полумиллионными тиражами — немалыми для времени хозяйственной разрухи и бумажного голода.

За 1920—1968 годы вышло 1.284 тома собраний Сочинений В. И. Ленина тиражом почти в 83 миллиона экземпляров. Тираж четвертого и пятого (полного) собраний Сочинений составил более 58 миллионов экземпляров.

В Полном собрании Сочинений В. И. Ленина (55 томов) опубликовано около девяти тысяч произведений и документов, из них более тысячи впервые. 10 последних томов составлены из писем и телеграмм Владимира Ильича. Это величайшая сокровищница гениальных идей, передового революционного опыта, результат поистине титанической деятельности, равной которой трудно найти в истории человечества.

Семнадцать ленинских работ, в которых рассматриваются важнейшие вопросы теории, стратегии и тактики нашей партии и коммунистического движения, проблемы строительства нового общества, издавались у нас более ста раз.

Владимир Ильич оставил бессмертный наказ комсомольцам, юношам и девушкам — учиться коммунизму. Огромная роль в этом принадлежит речи В. И. Ленина на III съезде комсомола «Задачи союзов молодежи». 457 раз издавалась эта речь вождя в нашей стране на 59 языках народов СССР и 15 иностранных языках.

По данным ЮНЕСКО (Международная организация по вопросам образования, науки и культуры при ООН), книги В. И. Ленина стоят на первом месте среди изданий, переведенных на иностранные языки. С 1897 по 1968 год они выпускались в 48 странах более четырех тысяч раз.

Отдельные ленинские произведения издавались и переиздавались многократно. Так, книга «О государстве» — 51 раз в 21 стране, «Очередные задачи Советской власти» — 53 раза в 18 странах, «Материализм и эмпириокритицизм» — 69 раз в 22 странах, «Что делать?» — 76 раз в 29 стран, «Детская болезнь «левизны» в коммунизме» — 151 раз в 32 странах и т.д.

Общий тираж произведений В. И. Ленина на иностранных языках с 1917 по 1969 год составил 23 миллиона 499 тысяч экземпляров. Это убедительное свидетельство огромного, все возрастающего интереса зарубежных читателей к произведениям великого вождя трудящихся всех стран. Этот интерес особенно возрастает сейчас, когда вместе с КПСС, со всем советским народом, ленинский юбилей готовятся достойно встретить коммунисты, рабочий класс, все прогрессивные люди земли. Широкий отклик в их сердцах находит призыв участников прошлогоднего международного Совещания коммунистических и рабочих партий: «Изучайте труды Ленина! В них вы найдете неиссякаемый источник вдохновения для борьбы против реакции и угнетения, за социализм и мир».

В статистическом сборнике «Ленин в печати» специальный раздел посвящен выпуску литературы о В. И. Ленине и ленинизме. За пятьдесят лет — с 1918 по 1968 год — в нашей стране было издано 7.519 таких книг и брошюр тиражом более 240 миллионов экземпляров. Стоит особо сказать, что только для детей у нас вышло 1.205 книг о Ленине тиражом более 84 миллионов экземпляров.

Всепобеждающие ленинские идеи служили и всегда будут служить верным компасом в борьбе за революционное переустройство мира.

Б. ВАСИЛЬЕВ.

Пролетарии всех стран, соединяйтесь!

ЛЕНИНСКОЕ ЗНАМЯ

ОРГАН НИЖНЕВАРТОВСКОГО РАЙОННОГО КОМИТЕТА КПСС И РАЙОННОГО СОВЕТА ДЕПУТАТОВ ТРУДЯЩИХСЯ ТЮМЕНСКОЙ ОБЛАСТИ

№ 16 (2686) Год издания 29-й | СУББОТА, 7 ФЕВРАЛЯ 1970 ГОДА | Цена 2 коп.



Пятилетка, год завершающий

В окружкоме КПСС

ОБ ИНИЦИАТИВЕ КОЛЛЕКТИВОВ ШАИМСКОЙ КОНТОРЫ БУРЕНИЯ, КОМСОМОЛЬСКОГО МЕЖДУРЕЧЕНСКОГО ЛЕСПРОМХОЗОВ, БЕРЕЗОВСКОГО РЫБОКОНСЕРВНОГО КОМБИНАТА

Коллективы предприятий города Москвы, других областей, краев и республик решили провести 11 апреля 1970 года коммунистический субботник в честь 100-летия со дня рождения В. И. Ленина, а заработанные в этот день средства направить в фонд завершения плана текущей пятилетки.

Следуя примеру предприятий городов Москвы, Тюмени, коллективы Шаимской конторы бурения, Комсомольского и Междуреченского леспромхозов, Березовского рыбокомбината поддержали этот почин и решили 11—18 апреля 1970 года принять участие в коммунистическом субботнике, заработанные деньги перечислить в фонд пятилетки.

Бюро окружкома КПСС одобрило инициативу коллективов Шаимской конторы бурения, Комсомольского и Междуреченского леспромхозов, Березовского рыбокомбината по проведению коммунистического субботника в честь 100-летия со дня рождения В. И. Ленина.

Бюро окружкома КПСС рекомендовало горномам, райкомам КПСС, парткомам, первичным партийным и комсомольским организациям, местным комитетам профсоюзов и хозяйственным руководителям поддержать и распространить среди коллективов округа инициативу этих предприятий по широкому участию всех трудящихся в коммунистическом субботнике, посвященном юбилею В. И. Ленина.

Хорошо потрудились нефтяники!

Бюро окружкома КПСС и исполком окружного Совета депутатов трудящихся занесли на окружную Доску почета лучшие коллективы по итогам работы за четвертый квартал 1969 года.

Среди них названо и Мегионское нефтепромысловое управление (начальник Р. И. Кузоваткин, секретарь парторганизации В. Е. Ванин, председатель промкома П. И. Баранников).

Отлично потрудились нижневартовские нефтяники: план по добыче нефти выполнен на 132, реализации продукции — 135, производительности труда — на 116,5, вводу нефтяных скважин — 125, закачке воды в пласт — на 127,6 процента.

БУДЕТ МОЩНАЯ ПЕРЕКАЧИВАЮЩАЯ

Сейчас нефть Самотлора, Мегиона и Стрежевого перекачивает временная насосная станция на Центральном товарном парке Нижневартовска.

Но недалек тот час, когда вступит в строй новая насосная станция, значительно превосходящая ныне действующую по мощности.

На ее строительстве идут последние работы. Пусковой минимум скоро вступит в строй действующих. Тогда по нефтепроводу Нижневартовск — Усть-Балык пойдет грандиозный поток нефти.

Нижневартовская перекачивающая станция будет одной из самых мощных в нашей стране.

Сегодня в последний раз проверяются агрегаты станции: проходит обкатку электрооборудование, идет ревизия, центровка, замена сальникового уплотнения на последнем — седьмом насосе.

Б. БАРСУКОВ,
начальник строительства перекачивающей станции.

Для нужд строителей самотлорских трасс, для обустройства кустов нефтяного месторождения требуется много леса. Десятки людей трудятся в лесосеках.

На снимке вы видите чокеровщиков Ф. Гергележину и В. Павлова из ДСРУ-3.

Фото **А. Новоселова.**

Нефть Самотлора

Хороший дебит нефти получен на скважине № 21-а Самотлорского месторождения. Сейчас скважина находится на исследовании. Испытательные работы ведет бригада опытного мастера П. Безродного.

Разбуривал скважину ученик известного мастера Г. И. Норкина бурильщик Г. Меджевский.

На трассе — строители

Досрочно завершили январский план землеройных работ строители СУ-9. Полностью выполнены необходимые работы для водоводных линий на КНС-2.

Все дальше тянется трасса резервного нефтепровода Усть-Балык — Нижневартовск. Работы ведутся на семьдесят восьмом километре, в районе Урьевского.

Скоро покинут строители СУ-9 территорию центрального товарного парка. Здесь расчищены трассы, вырыты траншеи.

Сейчас ударный фронт переместился на линию самотлорского коллектора, где трудится коллектив, возглавляемый прорабом коммунистом В. Трифоновым.

На этом участке работает много хороших производственников, таких как коммунист бульдозерист И. Добровольский, помощник экскаваторщика комсомолец В. Блинков, машинист экскаватора Г. Кулагин и многие другие.

А. ПЕТУХОВ,
старший прораб СУ-9.

XII пленум райкома КПСС

Вчера состоялся XII пленум райкома КПСС. Его участники обсудили вопрос «О задачах районной партийной организации по ускоренному развитию нефтедобывающей промышленности». С докладом выступил первый секретарь райкома партии М. П. Страхов.

В обсуждении доклада приняли участие начальник НПУ «Мегионнефть» Р. И. Кузоваткин, слесарь строительно-монтажного управления № 5 С. Я. Мерзликин, секретарь райкома ВЛКСМ В. К. Тимофеев, секретарь парткома треста «Мегионгазстрой» В. С. Смирнов, начальник планового отдела Мегионской нефтеразведочной экспедиции З. К. Абдуллин, заведующий нефтепромыслом № 1 НПУ «Мегионнефть» И. И. Рыжковой, главный инженер «Главтюменьнефтегаза» Ф. Г. Аржанов, главный инженер Мегионской конторы бурения А. И. Кононцев и другие, всего 10 человек.

В работе пленума приняли участие первый секретарь обкома КПСС Б. Е. Щербина и первый секретарь окружкома КПСС П. М. Телешев.

Молоко — к столу нефтяников

Центральный комитет КПСС и Совет Министров СССР, рассмотрев вопрос о мерах по ускоренному развитию нефтедобывающей промышленности в Западной Сибири, большое внимание уделили и развитию сельского хозяйства. Совету Министров РСФСР предложено создать условия, которые бы наиболее полно обеспечили население развивающихся нефтедобывающих районов Западной Сибири продовольственными товарами, производимыми на месте.

Постановление ЦК партии и правительства вызвало горячий отклик у животноводов нашего района, и они берутся за дело с новой энергией. Совхоз «Нижневартовский», например, продал молочной продукции трудящимся поселка в январе 550 центнеров — на треть больше по сравнению с январем 1969 года.

Увеличение объема реализуемой продукции происходит за счет роста продуктивности животных, уход за которыми значительно улучшился. Добрым примером служит коллектив Былинского отделения, возглавляемый управляющим Александром Николаевичем Субботиным.

Скот в Былино, благодаря правильному содержанию и рациональному кормлению, хорошей упитанности; во дворах чисто, тепло, корма подвезены к фермам.

Доярка Нина Степановна Крайнова надаивает в сутки почти по 10 килограммов от каждой закрепленной за ней коровы. А среди телятниц славится Мария Евгеньевна Спиридонова. Она получает в сутки более 730 граммов привеса при задании 600 граммов.

На Соснинском отделении заслуживают похвалы работницы фермы комсомолка Валентина Сухушина, Мария Пронясва, Александра Григорьевна Ярова.

Хороший старт в наступившем 1970 году взяли и животноводы совхоза «Мегионский». В первой декаде января надои от коровы составляли в сутки пять с половиной килограммов, а сейчас они достигают уже 6,3 килограмма. Корма стали расходоваться более экономно, рационы пополняются за счет дробленого тала. На ферме есть запас заготовленных таловых веток и измельченных.

И все-таки еще не все резервы пущены в дело. В Мегионе работает только одна дробилка кормов, вторая не установлена. Росту продуктивности животных мешают люди, недобросовестно исполняющие свои обязанности. К таким относятся скотники Михаил Никитин и Александр Устюжанин.

А теперь вернемся к совхозу «Нижневартовский». И здесь можно достичь большого, если укрепить трудовую дисциплину, призвать к порядку прогульщиков и пьяниц. Случается, что не выходят на работу или работают вполсилу руках доярки Л. А. Сыргулева, Е. Т. Сондрина, скотник В. Пономарев, получающий самые низкие в районе привесы.

Управляющий Соснинским отделением М. Г. Былин мало беспокоится о том, чтобы пополнить рационы скота таловыми хлопьями, хвойной мукой, сдабривать грубые корма.

Скот в совхозе размещен в старых примитивных помещениях, работникам ферм все приходится делать вручную, что, несомненно, снижает производительность их труда. Коллектив СМУ-5 не выполняет своих обязательств по строительству животноводческих помещений.

В этом году перед строителями стоит задача — сдать в эксплуатацию два механизированных коровника. Животноводы борются за то, чтобы получить от коровы по 2200 килограммов молока, предложить покорителям нефтяной целины 13 500 центнеров различной молочной продукции высокого качества, что на четыре тысячи центнеров больше прошлого года.

Долг коммунистов и комсомольцев, всех тружеников совхозов — возглавить соревнование за успешное выполнение этих обязательств.

ТРУДЯТСЯ ОТЛИЧНО

В дни ленинской трудовой вахты достойно трудится коллектив цеха поддержания пластового давления НПУ «Мегионнефть». План первого месяца последнего года пятилетки был завершен с перевыполнением: сверх задания нефтяники закачали в пласт 90 тысяч кубометров воды.

По социалистическим обязательствам коллектив цеха должен начать закачку воды в три новых скважины в феврале-марте.

Сейчас одна из них — № 591 — полностью подготовлена, однако из-за досадных мелочей, таких, как отсутствие бульдозера, работы временно приостановлены.

В коллективе цеха отлично трудятся ударники коммунистического труда слесари Ю. Тащеряков и В. Шуляк, сварщик Д. Кудряшов, оператор А. Сальников.

Н. ТОКАЮК,
начальник цеха ППД.

Опытный мастер, уважаемый человек

Четыре года трудится в цехе металлоконструкций Мегионской конторы бурения Н. С. Ланцев. Сложные работы по ремонту и монтажу бурового оборудования приходится выполнять ему.

Николай Степанович—опытный мастер электрогазосварки, уважаемый человек. Поэтому ему и доверено руководство бригадой. Н. С. Ланцев внимательно следит за работой молодых газоэлектросварщинов , в нужную минуту поможет дельным советом, подскажет, а то и понажет, как лучше, экономичнее выполнить то или иное задание.

На том участке, где работами руководит Н. С. Ланцев, не бывает ни срывов, ни простоев. Коллектив газоэлентросварщиков всегда трудится ритмично, постоянно выполняет плановые задания. Качество сварки хорошее.

НА СНИМКЕ: Н. С. Ланцев ведет сварку.

Фото: А. Новоселова.



Будет пятилетка досрочно

Так решил коллектив ремстроучастка райисполкома. И слова у них не расходятся с делом: январское задание выполнено более чем на сто пятьдесят процентов.

На самых различных участках заняты строители: они возводят жилье, ремонтируют, штукатурят.

Сейчас на очереди два восьмиквартирных дома. И если у одного только начинают расти стены, то другой подведен под крышу. Строителям предстоит возвести здание ветлечебницы; там будут и кабинеты ветврачей, и зал-манеж для животных.

В коллективе ремстройучастка три бригады. Отделочники (бригадир А. Зорина), борющиеся за звание ударников коммунистического труда, ведут работы на сдаточных объектах, а плотники бригады В. Зоркальцева капитально ремонтируют помещение библиотеки.

Но особенно хорошо работают строители бригады Г. Упорова. В селе Тархово они восстанавливают помещение медицинского пункта, строят дом для учителей. Одновременно этой бригаде приходится заниматься и заготовкой пиломатериалов.

Есть все основания полагать, что обязательство — завершить пятилетку к 1 июля — будет выполнено.

А. ФОГЕЛЬГЕЗАНГ,
начальник ремстройучастка.

Полнится электрическая река

Коллектив энергопоездов № 1 и № 2 для нужд народного хозяйства дал в январе четыре миллиона триста тысяч киловатт-часов электроэнергии. Эта полноводная электрическая река полностью обеспечивает нужды как промышленных предприятий, так и нужды быта.

На энергопоезде много отличных тружеников. Среди лучших— секретарь комитета ВЛКСМ энергопоезда, дежурный лаборант Ф. Махнина, старший машинист котла И. Беляев, машинист котла Ю. Решетников, дежурный щита управления И. Крытников.

На блоках третьего энергопоезда бригада монтажников из Новосибирского специализированного треста «Двигательмонтаж» закончила работы.

В ближайшие дни из Тюмени прибывает бригада для проведения пуско-наладочных работ.

С. НАРОЖНЫЙ,
начальник энергопоезда.

• Партийная жизнь

Повышать роль устной политической агитации

Ныне неизмеримо выросли и изменились все средства идеологического воздействия партии на массы. Особый размах приобрели печать, радио, телевидение, кино. Одновременно значительно возрос уровень политической и общеобразовательной подготовки советских людей. Приходится порою слышать, будто в этих условиях нет нужды заниматься устной агитацией. С такой постановкой вопроса вряд ли можно согласиться. Громадные возможности технических средств пропаганды и агитации нисколько не умаляют роли и значения живого слова, непосредственного общения партийных, советских и хозяйственных руководителей с массами, всестороннего информирования населения по широкому кругу вопросов внутренней и внешней политики. Регулярные устные выступления лекторов, докладчиков и политинформаторов, людей грамотных, могущих, по выражению В. И. Ленина, «...без фраз, без восклицаний, с цифрами в руках растолковывать вопросы социализма», являются важнейшим средством политического воспитания и организации трудящихся, повышения их сознательности и творческой активности. Живое общение с народом, правдивое и доходчивое партийное слово о самом важном, что волнует каждого рабочего и служащего, всегда будет и было необходимым в политической работе.

Кадры, ведущие устную политическую агитацию, как правило, трудятся вместе со всеми членами производственного коллектива. Они хорошо знают людей, их отношение к труду, их быт, запросы, стремления. Поэтому, беседуя с трудящимися, они имеют больше возможностей воздействовать на их сознание, развивать их политическую и трудовую активность.

Сила агитации — в ее идейном содержании, целеустремленности, конкретности, оперативности, в неразрывной связи с назревшими потребностями жизни.

Ныне уже накоплен опыт работы политинформаторов, позволяющий сделать некоторые весьма существенные выводы.

Во-первых, стало ясно, что политинформатором может быть человек, подготовленный во всех отношениях. Политическую информацию может нести в массы и директор предприятия, и главный инженер, и главный механик, партийные и профсоюзные активисты, руководители цехов, отделов, мастера.

Во-вторых, необходима специализация политинформаторов, отчего в большой степени зависит качество и действенность агитации и, следовательно, ее идейно-политическое влияние на массы.

Все читают газеты, слушают радио, многие смотрят телевизионные передачи. Люди глубоко размышляют о событиях внутри страны и за рубежом. И в этих размышлениях нужен квалифицированный помощник — осведомленный, глубоко знающий определенный круг проблем, советчик, к которому можно обратиться с любым недоуменным вопросом.

В 38 агитколлективах нашего района работает 227 агитаторов, более 250 политинформаторов.

Неплохо ведут политическую агитацию политинформаторы Мегионской нефтеразведочной экспедиции, районного узла связи, цеха пароводоснабжения НПУ «Мегионнефть», СУ-909. В этих организациях установлен единый день политинформации, имеются планы проведения бесед. Сейчас большая армия политинформаторов, агитаторов и лекторов ведет чтение и знакомит трудящихся с Тезисами ЦК КПСС «К 100-летию со дня рождения Владимира Ильича Ленина».

Однако следует отметить, что некоторые наши агитаторы и политинформаторы, пропагандируя идейное наследие В. И. Ленина, не раскрывают его неразрывную связь с тем, что нами достигнуто, и с теми конкретными хозяйственно-политическими задачами, которые решаются сейчас и которые предстоит решить; не показывают, как Коммунистическая партия и советский народ неуклонно следуют великим заветам своего вождя и учителя. Некоторые партийные организации не ведут строгого учета, сколько раз и где выступил политинформатор, сколько раз встретился агитатор с рабочими, не следят за качеством выступлений и бесед, их идейным уровнем.

В связи с тем, что при райкоме КПСС постоянно действует школа политинформаторов и агитаторов, некоторые первичные партийные организации перестали уделять необходимое внимание учебе агитаторов и политинформаторов. А учить их надо постоянно и повседневно направлять работу. Вовсе не проявляют никакой заботы о том, чтобы работали эти бойцы идеологического фронта, секретари парторганизаций СУ-13, автобазы № 9, СУ-18, Ваховской нефтеразведочной экспедиции, ДСРУ-3, совхоза «Мегионский».

При райкоме партии создана информационная группа. Основная ее задача — организация справочно-информационной службы на предприятиях нашего района, улучшение информации снизу, обобщение опыта партийной работы, важных жизненных процессов, анализ недостатков. В группе сосредоточивается материал по вопросам организационно-партийной, массово-политической работы, руководства партийных органов массовыми организациями и обществами.

С целью постоянного поступления в информационную группу материалов снизу в каждой организации надо создать информационные группы из 2—3 человек. Такие группы созданы, например, в НПУ «Мегионнефть», Мегионской нефтеразведочной экспедиции, в конторе бурения, тресте «Мегионгазстрой».

Трудящиеся Советского Союза успешно решают задачи пятилетки, готовятся достойно встретить 100-летие со дня рождения В. И. Ленина. Требования к массово-политической работе сейчас высоки, как никогда: полностью отвечать духу времени, быть содержательной, гибкой, разнообразной, активно формировать у советских людей коммунистическое мировоззрение, способствовать успешному претворению в жизнь решений партии и правительства.

Е. ПОПОВА,
инструктор райкома КПСС.

Кладовые нефти

Свыше 70 нефтяных месторождений и залежей открыто в Советском Союзе за последнее время. Самые крупные обнаружены в Туркмении, Башкирии, в Саратовской и Куйбышевской областях.

Директивами XXIII съезда КПСС было предусмотрено довести добычу нефти в стране в 1970 году до 345—355 миллионов тонн. Это задание успешно выполняется. В 1970 году добыча жидкого топлива составит 350 миллионов тонн. За пятилетку сверх годовых планов намечается дать стране свыше шести миллионов тонн горючего.

В выполнении этой большой программы важную роль играет освоение новых нефтяных районов. Это в первую очередь относится к Западной Сибири. Здесь добыча нефти в прошлом году по сравнению с 1968 годом повысилась на девять с лишним миллионов тонн. Такого прироста еще не достигал ни один нефтяной район. А к 1980 году Западная Сибирь будет давать 230—260 миллионов тонн жидкого топлива.

В выполнении такой большой задачи поможет постановление ЦК КПСС и Совета Министров СССР о мерах по ускоренному развитию нефтедобывающей промышленности в Западной Сибири.

В 1970 году намечается выполнить большой объем капитальных работ. В строй действующих вступит свыше трех тысяч скважин. Доля прироста добычи нефти за счет увеличения производительности труда составит в 1970 году примерно 90 процентов.

Корр. ТАСС.

Занятия начались

В Нижневартовске начали работать курсы по подготовке в технические вузы. Желающих учиться оказалось около восьмидесяти человек. Это нефтяники, строители, транспортники—все, кто летом этого года намерен держать вступительные экзамены в технические вузы страны.

Состоялось первое заседание по математике и физике.

А. ЗАХАРОВ.

ГЛАВНЫЙ ЭКЗАМЕН

«Воспитание у молодых людей воли, готовности, умения жить и бороться по-ленински — благородная задача комсомола», — говорится в Постановлении ЦК КПСС «О подготовке к 100-летию со дня рождения В. И. Ленина». Решая эту важную задачу, комсомольские организации района активно включились в подготовку к ленинскому юбилею. VI пленум ЦК ВЛКСМ определил форму смотра молодых сил — Ленинский зачет.

Комсомольцами сделано немало добрых дел. «Каждый день — ударный труд» — так сформулировали свои обязательства члены ВЛКСМ СУ-909. «Каждому комсомольцу изучить важнейший документ нашей партии — Тезисы «К 100-летию со дня рождения В. И. Ленина» — объявили комсомольцы УМ-5. Комсомольцы автобазы № 95 решили сдать Ленинский зачет как можно организованней, сплоченнее. Каждый член ВЛКСМ получил Ленинскую зачетную книжку, которая предусматривает все виды комсомольской деятельности и личный план изучения произведений пролетарского вождя. В ходе всех этапов ленинского зачета молодежь показала образцы высокопроизводительного труда. В. Волосецкий, Г. Диулин, К. Ихъянов, И. Котович, В. Удовенко и другие ребята выполняют и перевыполняют производственные задания, повышают свою квалификацию, учатся в политкружке «Беседы о партии». В этой организации зачет принимала общественная комиссия.

В ходе Ленинского зачета вырабатались и другие его формы. Комсомольцы первого и второго промыслов НПУ «Мегионнефть» провели собрания, на которых обсудили вопросы трудовой и общественной деятельности и учебы, а на теоретических семинарах изучили работы В. И. Ленина «Детская болезнь «левизны» в коммунизме», «Шаг вперед, два шага назад» и «Великий почин».

У комсомольцев ЦНИПРа зачет приняла также общественная комиссия.

Но наряду с хорошими примерами деятельности комсомольских организаций есть и недостатки. В крупной комсомольской организации Мегионской нефтеразведочной экспедиции неудовлетворительно поставлена политическая учеба комсомольцев. Занятия в политшколе «Университет молодого марксиста» не ведутся, низка посещаемость и в другой школе — «Беседы о партии».

Комсомольцы СУ-12 вообще не проводят зачеты. Мало положительных дел и у комсомольцев районного узла связи. Члены этой организации не сдали третий этап Ленинского зачета.

Сейчас наступил последний — четвертый этап Ленинского зачета, который явится проверкой того, что сделал каждый член ВЛКСМ, комсомольская организация в целом в юбилейном году. Для успешного завершения четвертого этапа райком ВЛКСМ рекомендует тщательное изучение произведений В. И. Ленина. Формы зачета остаются прежними. Это беседы общественной комиссии с комсомольцами по изучаемым работам Владимира Ильича, теоретические семинары, ленинские уроки, лекции, теоретические конференции.

Четвертый этап завершится Всесоюзным комсомольским собранием. Дело комсомольских вожаков — творчески продумать формы проведения и сдачи Ленинского зачета, уделяя при этом основное внимание качеству и содержанию проводимых мероприятий.

Р. ЛИТВИНОВА,
секретарь райкома ВЛКСМ.



В бригаде П. Васильева из СМУ-5 хорошо трудится молодой плотник Валерий Виноградов. Всего только два года он в этом коллективе, но и за это время сумел снискать себе уважение товарищей по бригаде.

В. Виноградов — хороший мастер, но он стремится повышать свою квалификацию и поэтому охотно перенимает «секреты» плотницкого ремесла у старших товарищей.

На снимке: В. Виноградов.

Фото **А. НОВОСЕЛОВА.**

● К 25-летию со дня Победы

Начало большого пути

Исполнилось 27 лет с того дня, когда трехсоттысячная гитлеровская армия была окружена под Сталинградом и полностью уничтожена. Началось изгнание гитлеровцев с нашей земли.

Геннадий Андреевич Трофимович, ныне начальник УПТК, гвардии майор запаса участвовал в этой битве. Войну он начал старшим политруком после окончания военно-политического училища. Освобождал Москву, сражался на Калининском направлении, защищал Харьков, Полтаву, Кировоград, Кишинев и закончил свой путь в Румынии. Но самой яркой страницей в его боевой жизни был Сталинград. Вот что он рассказал о той незабываемой поре.

— Сталинградская битва вошла в мировую историю как одна из важнейших битв, решившая исход Великой Отечественной войны. Она стала поворотным пунктом в разгроме гитлеровцев.

Я участвовал в этой битве в составе одного из соединений. После боев под Москвой, а затем на Калининском фронте, нас вывели на отдых и пополнение, которое мы получили из Западно-Сибирского округа. Срок для обучения сибиряков был крайне ограничен. Климент Ефремович Ворошилов дал всего 25 дней, но вскоре был получен приказ немедленно перебросить соединения сибиряков на фронт.

По пути следования в вагонах мы продолжали упорно изучать материальную часть оружия, его применение в бою. Ветераны помогали молодым овладевать оружием, говорили новичкам, что «не так страшен черт, как его малюют, — немцев бояться нечего, они храбры там, где не получают настоящего отпора».

И вот наш эшелон остановился ночью в приволжских степях. Комиссар соединения Владимир Александрович Греков, ныне генерал-лейтенант, начальник политического управления Белорусского военного округа, собрал к себе всех политработников, рассказал, в какой опасности Сталинград. Нас ориентировали на большие трудности с первых дней, готовили к уличным боям.

Нас расположили на Мамаевом Кургане. К утру обстановка изменилась: был получен приказ командующего 62-й армии, ныне маршала Советского Союза Чуйкова, — нашему соединению отстоять Сталинградский тракторный завод. У завода мы услышали перестрелку. Я спросил полкового комиссара тов. Грекова:

— Какие соединения обороняют завод?

Он ответил:

— Это рабочие-ополченцы.

Действительно, когда мы подошли ближе, не увидели ни одного человека в военной форме. Командовал ими умело один человек. Похоже было, что это офицер. Но товарищ Греков сказал, что это секретарь райкома партии вместе с председателем райисполкома, директором завода и секретарем парткома возглавляют оборону завода.

Прилегающие к заводу районы — Рынок и Лотошанка — уже были заняты немцами, которые накапливали силы для взятия завода. Генерал Горохов взял инициативу обороны завода на себя.

Наша артиллерия открыла ураганный огонь. Гитлеровцы со своей стороны приняли все меры для того, чтобы уничтожить артиллерию. К нам на помощь подошла Волжская флотилия, вооруженная «катюшами». Первые залпы «катюш» произвели на воинов хорошее впечатление. Многие молодые бойцы, не видевшие до этого боя, выскакивали из окопов и кричали «Ура!». Сержанты и офицеры возвращали их в окопы и говорили:

— Подождите, будет и на нашей улице праздник.

И действительно, его долго ждать не пришлось: с наступлением темноты командование попросило Волжскую флотилию поддержать нашу атаку артподготовкой. Весь командный состав, политработники рассказывали бойцам задачи в предстоящей атаке. Еще продолжалась артиллерийская канонада, как в воздухе вспыхнули три красные ракеты — сигнал к атаке. Два отдельных батальона пехоты, истребительный дивизион майора Карташева, при поддержке наших танков «Т-34» бросились в атаку. Бой был очень жарким, то и дело вспыхивали рукопашные схватки. Наши гранаты «Ф-1» нашли здесь непосредственное применение. Поселок Рынок в течение двух часов был освобожден.

Основные силы гитлеровцы сосредоточили у Лотошанки. Артиллерийский огонь из всех видов орудий и «катюш» был открыт по этому поселку. К утру и он был освобожден. Немецкие войска были вторично отброшены за высоту 103, господствующую над Сталинградским тракторным заводом. Но эта высота также просматривалась и простреливалась нашими войсками. В течение недели немцы яростно бросались в атаку, чтобы вернуть Рынок и Лотошанку. Все их атаки захлебывались в самом начале.

С этих дней немцы изменили тактику — стали пользоваться скрытыми подходами. А тут, как назло, природа создала перед заводом такой рельеф местности, изрытый оврагами и балками, что он помогал немцам успешно вести атаки. Весь сентябрь продолжались упорные, тяжелые бои за Сталинградский тракторный завод. Наши солдаты показывали пример стойкости и мужества.

Приведу один маленький эпизод. Как-то наши разведчики больше недели не могли взять «языка». А командованию надо было знать, какие соединения воюют против нас. Мы с майором Карташевым наблюдали за одним немецким пикетом, выставляемым на одном и том же месте. Но выбить его оттуда было нечем. Решили захватить его в плен. Но подступы были закрыты, тут мог помочь только танк. Такие попытки были, но немцы сразу подбивали наши «Т-34».

Тогда мы приняли решение: один из подбитых немецких танков восстановили. Это нам удалось. Завели его, опробовали — идет хорошо. Но экипажа не было. Тогда майор Карташев, отлично разбиравшийся в технике, сказал:

— Зачем нам экипаж? Мы возьмем с тобой солдата-истребителя из нашего дивизиона.

Работавший до войны в цирке, истребитель был великаном — высокий, сильный, разворотливый. Звали его Сашок, фамилии теперь уже не помню. Составили экипаж, распределили обязанности: майор Карташев — водитель, я — пулеметчик, Сашок будет представлять группу захвата.

Вечером вышли на наблюдательный пункт. Смотрим в стереотрубу: пикет занял свое место. Мы предупредили наших артиллеристов, что выезжаем за языком на немецком танке и просим огня не открывать. Свое высшее командование мы не предупредили. Майор Карташев сказал, что вся наша работа пропадет — генерал нам не разрешит операцию.

Подъехали к пикету. Немцы нас не трогают, приняли за своих — на танке свастика.

Один из немецких пикетчиков вышел из укрытия и направился к танку со стороны водителя. Сашок быстро выскочил из танка и сзади стукнул немца по голове. Тот свалился. Я внимательно наблюдаю за ходом сообщения. Люк открыт, пистолет держу на боевом взводе. Сашок втащил немца в танк. В траншее появился второй немец с автоматом на изготовку. Он хотел стрелять, но не успел. Я опередил его, но не знаю — убил или ранил. По нашему танку из соседнего пикета строчил пулемет, но поодно. Мы благополучно вернулись в свое расположение.

Когда нас вызвали к генералу на командный пункт, он сказал, обращаясь к комиссару:

— Владимир Александрович, ты видел когда-нибудь героев-гвардейцев на скамье военного трибунала?

Мы сочли это за шутку. Но дело оказалось серьезнее.

Первым заговорил комиссар:

— Вы присягу принимали?

— Принимали, — отвечаем.

— Почему нарушаете ее?

Мы ничего не ответили. Нам хотели объявить по строгому выговору. Однако вместо этого за доставку «языка» наградили.

Октябрь оказался для нас самым тяжелым. Достаточно привести такой пример: за 17—18 октября было отбито 45 немецких атак. Весь личный состав лишился сна и отдыха, много солдат погибло. Но духом никто не пал. Младший сержант Геращенко, посмертно получивший звание Героя Советского Союза, в самые тяжелые минуты выстукивал пулеметом азбукой Морзе свою фамилию.

В ноябре немцы уже почти не атаковали нас. 23 ноября мы их полностью окружили. Войсками нашего Сталинградского и Степного фронтов в декабре и январе 1943 года завершили уничтожение гитлеровской армии. 2 февраля был пленен штаб немецкой армии во главе с фельдмаршалом Паулюсом. 3 февраля весь мир узнал о бесславной кончине немецкой армии под Сталинградом.

НАРОДНЫЙ МУЗЕЙ

Нижневартовский район до революции представлял собой едва ли не самую заброшенную часть Ханты-Мансийского округа. Неграмотное население, угнетаемое царскими чиновниками, находилось на очень низком уровне развития. И только благодаря Советской власти край стал расцветать.

В 1962 году геологи нашли нефть, и началось промышленное освоение месторождений. За короткий срок было сделано немало. Люди показывают образцы самоотверженного труда. Здесь, на берегу Оби, строится город. Наш район занимает достойное место среди других нефтедобывающих провинций Западной Сибири.

Интересна история развития нашего района. Но главное — люди, руками которых делается эта история и о делах которых нельзя забывать. Надо сохранить в памяти имена первооткрывателей — геологов, нефтяников, строителей. Вот это и натолкнуло правление клуба «Юбилейный» на мысль организовать Народный музей трудовой и боевой славы.

Приближается великий юбилей — 100-летие со дня рождения В. И. Ленина. К этой славной дате мы должны приурочить открытие музея. Правление клуба обращается ко всем организациям и отдельным лицам с просьбой передать в дар музею все имеющиеся у них материалы, которые помогут в оборудовании музея, явятся ценными экспонатами, отражающими прошлое и настоящее Нижневартовска и района.

Н. НЕЛИДОВ,
директор
клуба «Юбилейный».

Редакционная почта в январе

Закончился первый месяц юбилейного года. Почта «Ленинского знамени» насчитывает 202 письма, из них 140 опубликованы. Тематика писем самая разнообразная. Это своего рода калейдоскоп интересных сообщений, деловых предложений, критических замечаний.

В январе на предприятиях, в учреждениях и организациях района трудящиеся знакомились с Тезисами ЦК КПСС «К 100-летию со дня рождения Владимира Ильича Ленина», что послужило для наших читателей поводом для сообщений в газету.

В центре внимания общественности, а, следовательно, и газеты, — трудовые успехи покорителей нефтяной целины, которые с особенным энтузиазмом встали на предъюбилейную ленинскую вахту. В редакцию поступают корреспонденции от руководителей предприятий, от рабочих с рассказами о делах своих коллективов. В связи с этим следует отметить выступление секретаря парткома НПУ «Мегионнефть» В. Ванина и начальника планового отдела Ю. Левина со статьей «Первые итоги», в которой они рассказали читателям о первых итогах, которые дал переход управления на новую систему планирования и экономического стимулирования.

Важные вопросы подняты в статьях Ф. Удовенко «Цель — освоение Самотлора», Н. Симонова «Залог успеха» и других авторов.

Все вы, товарищи, безусловно, читали выступление фрезеровщика Томского электромеханического завода Владимира Сенцова, опубликованное в газете «Известия», а затем и в нашей (№ 7 за 17 января).

Добросовестность, ответственность за порученное дело, воспитание у каждого труженика сознательной дисциплины — основная мысль этого выступления. Редакция обратилась с просьбой ко всем читателям высказать свое мнение по этому поводу. В редакцию нашей газеты поступило три письма на эту тему — публикуются они под рубрикой «Быть в ответе за дело, которому служишь!»

Важные проблемы подняты директором Ларьякской средней школы В. И. Понькиным в статье о переводе школ на обучение по новым программам и завучем Нижневартовской восьмилетней школы А. Резуненко — о научной организации труда в школе. Думается, что разговор этот будет продолжен.

Поступают в редакцию и письма с теплыми словами благодарности людям, которые пришли на помощь другим. Жительницы Нижневартовска т. Комарова и т. Янгина выражают признательность медицинским работникам С. Ардовской, Н. Гончаровой, З. Задорожной, М. Якшину и Н. Сазоновой. Старший инспектор отдела социального обеспечения тов. Ведрова выражает благодарность товарищам М. Авдасенко, Н. Гребневу, Л. Пальяновой, А. Новосельцеву, оказавшим помощь в спасении документации во время пожара.

В редакцию приходит еще немало жалоб. Чаще всего это жалобы на неудовлетворительные жилищные условия, на отсутствие электрического света, на соседей. Меры по многим таким жалобам могли быть приняты и на местах — в ЖКК, домкомах и т.д. Но часто руководители неохотно занимаются рассмотрением жалоб, считают дело это хлопотным. А иногда и сами читатели, минуя все инстанции, спешат сообщить о случившейся беде редакции, предоставляя ей право разбираться и искать виновных. Редакция, расследуя письма-жалобы, часто обращается к руководителям различных организаций. Но не все еще руководители помнят, что внимание к письму — это внимание к человеку. Порой расследование непростительно долго затягивается. Например, в райпо, СУ-13 и других организациях.

Редакция просит читателей высказывать свои замечания в адрес газеты, вносить предложения, советы, пожелания.

Н. СЕНЬКОВА.

Новая гостиница

Выросло еще одно двухэтажное здание в Нижневартовске. Это новая гостиница. Возводила ее бригада мастера В. Сосункевича из СМУ-5.

Сейчас в помещении идут отделочные работы. Сложную работу по фанеровке панелей выполняет звено столяров-краснодеревщиков в составе И. Шаповала, В. Ладыгина и М. Путилина.

В строй действующих новая гостиница вступит во втором квартале этого года.

Н. МИЛАШЕЧКИН,
мастер отделочных работ СМУ-5.

Помогите нам

Мы, охотники, рыбаки и звероводы, неплохо зарабатываем, но не можем купить в магазине самое необходимое. В магазине нет шерстяных и шелковых тканей, зимних пальто 42—46 размеров, обуви 33—36 размеров, детских теплых костюмов от 24 до 42 размера, нет хороших чулок и даже валенок нужных размеров.

А ведь в Нижневартовске все эти товары есть. Обращались мы по этому поводу к товароведу Ларьякского рыбкоопа тов. Ивановой, а она нам ответила: «У вас все равно нет мастерской, где можно сшить нужную вещь».

Это неправильно. Мы и сами сможем себе что-нибудь сделать. И просим еще, чтобы нам отпускали товары в кредит через наш магазин.

Жители поселка Корлини.

ОТ РЕДАКЦИИ: Руководителям Нижневартовского районного потребительского общества следует срочно решить вопрос обеспечения глубинных национальных поселков всеми необходимыми товарами.

Мы сообщили о нуждах корликовцев в торговый отдел орса НПУ. Начальник торгового отдела орса тов. Тонарева сказала: «Орс в состоянии на 80 процентов выполнить все заказы населения, и в ближайшее время будет организован выезд торговой бригады в Корлини».

Думаем, что не останутся равнодушными и просьбе населения глубинных поселков работники орса № 3 и комбината бытового обслуживания.



— Я еще не то могу!..

Рис. И. ЯСЬКО.

Пришло же в голову...

...ному-то в самые лютые морозы прекратить автобусное движение между пятым кварталом и аэропортом. И брели пассажиры с чемоданами и вещмешками, указывая друг другу на обмороженные носы и щеки, хлопая по бокам окоченевшими руками. Посчитал, видно, тот хозяйственник, что снял с маршрута единственный автобус, что людям удобнее на попутных машинах добираться. А начальнику — что? Каждый начальник ездит в порт на «собственном» ЗИЛе или даже НРАЗе. Ему удобно!

Январские морозы кончились, а автобусное движение так пона и не наладилось.

В. АНДРЕЕВ,
наш внештатный корреспондент.

● ● ●

...одному из жильцов дома 65 «б» по улице Мусы Джалиля, а именно товарищу Безгинову, направить на своих соседей поток грязной воды, а на себя вызвать поток справедливых жалоб. Не каждый додумается до этого, а вот Безгинов — может!

Не может Безгинов батарею отопительную чистить аккуратно, не может воду на улицу выносить ведрами, а вот залить нижний этаж — может! И еще ной-что может Безгинов. Пачнать стены в коридоре, например.

Жалуются на Безгинова и соседка Матюшина, и другая соседка Еврушина, и Рябова, и Нистеньетова.

А что завтра придет в голову товарищу Безгинову?



ТАЕЖНАЯ ТРАССА. Рис. **В. Солодного.**

Грипп — это опасно!

Грипп — острое инфекционное заболевание, которое появляется периодически по истечении 2—3 лет после каждой эпидемии гриппа, когда население утрачивает приобретенный иммунитет (невосприимчивость). Имеется несколько типов возбудителей гриппа, поэтому эпидемии возникают почти ежегодно.

Вместе с капельками слизи в воздух выбрасывается огромное количество вируса; зараженные брызги распространяются на расстоянии до 3 метров. Вирус гриппа при размножении разрушает клетки и вызывает острое воспаление; появляются кашель, чихание, высокая температура, головная боль, боли в костях и суставах; появляется нарастающая слабость. **При первых же признанах гриппа больной должен лечь в постель и вызвать врача, а не ходить в поликлинину.**

Ядовитые вещества вируса гриппа ослабляют защитные силы организма, что нередко приводит к осложнениям (воспаление легких, бронхиты и др.) Средняя продолжительность неосложненного гриппа около 5—6 дней, а полное выздоровление наступает не ранее 10 дней от начала заболевания.

У детей грипп протекает тяжело. Вирусный яд поражает нервную систему, нарушает кровообращение. У детей 1—4 лет наблюдаются судороги, бред, спазмы гортани, боли в животе, кишечные расстройства.

Самолечением при гриппе заниматься нельзя, так как антибиотики и сульфаниламидные препараты непосредственно на вирус гриппа не действуют.

К профилактике гриппа относится иммунизация населения живой противогриппозной вакциной, которая проводится перед вспышкой гриппа.

К мерам защиты против гриппа относится также постоянное закаливание организма, которое следует проводить с раннего детского возраста.

Действенным способом защиты от гриппа в период вспышки является ношение масок, сшитых из четырех слоев марли. Маски и платки следует кипятить в мыльном растворе, гладить горячим утюгом. Посуду, которой пользуется больной, необходимо мыть горячей водой с мылом тотчас после употребления. Больной должен чаще мыть руки и лицо, прополаскивать рот и промывать нос теплой мыльной водой или раствором йода (2—3 капли на стакан воды), раствором марганцевокислого калия бледно-розового цвета, раствором борной кислоты, соли или соды (четверть чайной ложки на стакан воды). К защитным мероприятиям относится влажная уборка помещения у постели больного. Пол моют раствором хлорной извести (одна столовая ложка на ведро воды). Необходимо как можно чаще проветривать помещения, избегать посещений кино, общественных мест.

В настоящее время в нашем поселке увеличилось число больных гриппом, поэтому в борьбе с заболеванием должны участвовать не только органы здравоохранения, но и все население.

Т. БОЗДУНОВА,
инструктор по санпросвещению.

Редактор В. КОРЧЕМКИН.

ТЕЛЕВИДЕНИЕ

СУББОТА, 7 ФЕВРАЛЯ

19.00 Передача для детей **«Сказка за сказкой».**

19.10 Киножурнал **«Хочу все знать».**

19.20 Художественный фильм **«По путевке Ленина».**

ВОСКРЕСЕНЬЕ, 8 ФЕВРАЛЯ

19.00 Фильм **«Автомобиль, любовь и горчица».**

19.20 Хроникально-документальный фильм **«Знамя над миром».**

20.00 Киножурнал **«Новости дня».**

20.10 Художественный фильм **«Журавушка».**

21.40 Фильм-концерт **«Песни над морем».**

НАШ АДРЕС И ТЕЛЕФОНЫ: Рабочий поселок НИЖНЕВАРТОВСК, улица Пионерская, 6. ТЕЛЕФОНЫ: редактора — 0-98, зам. редактора — 0-85, промышленного отдела — 0-85 (2 звонка), ответственного секретаря и отдела писем — 0-87, типографии — 0-87 (2 звонка).

Нижневартовская типография управления по печати Тюменского облисполкома Заказ 16.

Пролетарии всех стран, соединяйтесь!

ЛЕНИНСКОЕ ЗНАМЯ

ОРГАН НИЖНЕВАРТОВСКОГО РАЙОННОГО КОМИТЕТА КПСС И РАЙОННОГО СОВЕТА ДЕПУТАТОВ ТРУДЯЩИХСЯ ТЮМЕНСКОЙ ОБЛАСТИ

№ 17 (2687) Год издания 29-й | ВТОРНИК, 10 ФЕВРАЛЯ 1970 ГОДА | Цена 2 коп.

Задача школьной комсомолии

Величайшим событием нашей эпохи явилась речь В. И. Ленина на третьем съезде РКСМ. Впервые в истории В. И. Ленин поставил такую задачу перед молодым поколением, которую не выдвигала ни одна партия, ни одно государство. Емко, по-ленински, она сформулирована так: «Учиться коммунизму!». А это значит, прежде всего, всесторонне готовить себя к велиной миссии коммуниста. Ленинский завет стал программой действия советской молодежи, определил основное содержание проводимого сегодня по всей стране Всесоюзного Ленинского зачета.

Школьная комсомолия нашего района активно включилась в Ленинский зачет. С большой серьезностью отнеслись к нему комсомольцы средних школ № 1 и № 2 Нижневартовска. Много интересных дел на счету комсомольцев 9 «в» нласса шнолы № 2, где комсоргом Володя Повх. Есть чему поучиться у комсомольцев этой же школы в проведении Ленинских уроков.

Комсомольцы школы № 2 выступили с обращением к комсомолии района встать на ленинскую вахту труда «100 ударных дней — 100 ударных дел». И комсомольцы школ района откликнулись на призыв.

Они стремятся выполнить все принятые обязательства, сделать как можно больше интересных и полезных дел. В Нижневартовской средней школе № 1 ребята находят время для занятий с пионерией. Комсомольцы встали во главе юнармейцев, руководят ходом игры «Зарница», свои учебные дни они приравнивают н рабочему дню старшего поколения. О всех своих трудовых подарках школьная комсомолия будет рапортовать в юбилей Ильича.

А сейчас в комсомольских группах следует подвести итоги третьего этапа зачета: заслушать отчет каждого комсомольца о результатах выполнения личных планов, определить задачи на будущее. При этом надо еще раз напомнить, что главным мерилом при подведении итогов Ленинского зачета должно стать высокое качество знаний, идейная убежденность, общественно-полезная активность и инициатива комсомольцев. Оценна будет заноситься в зачетную книжку каждого комсомольца, и для выпусников школы она явится основой для комсомольской характеристики.

Задача комсомольских организаций состоит в том, чтобы вовлечь всех ребят в посильную и нужную работу.

Ленинский зачет не следует понимать только как юбилейную акцию комсомола. Его смысл состоит в том, чтобы помочь юношам и девушкам осознать свою высокую ответственность перед партией и народом за подготовку к самостоятельной большой жизни.

Четвертый, самый ответственный этап, подведет итоги зачета. Эта своеобразная общественно-политичесная аттестация каждого комсомольца пройдет в рамках Всесоюзного комсомольского собрания «По ленински работать, учиться и жить», которое и будет принимать решение о сдаче Ленинского зачета каждый из его участников.

Н. ПУРТОВА,
заведующая школьным отделом райкома ВЛКСМ.

ПУЛЬС САМОТЛОРА

Тянутся стальные нити

Стальные нити трубопровода продвигаются все дальше на Самотлор. Бригада опытного мастера М. Шибенок из СУ-3 сварила трубы на тринадцати с половиной километрах и провела их изоляцию на двенадцатикилометровой трассе.

Одновременно вчера бригада монтажников СУ-3, возглавляемая Л. Черновым, начала сварочные работы на двух резервных нитях нефтепровода Александровское — Нижневартовск.

Работы идут на 15—20 и 29—32 километрах.

П. ТРАХНОВ,
начальник Нижневартовского участка СУ-3.

НА НОВЫХ ПЛОЩАДЯХ

Первую декаду февраля хорошо вели проходку новых скважин нефтеразведчики из Мегионской нефтеразведочной экспедиции. Они сейчас заглядывают на новые нефтеносные площади.

Бригада известного мастера Ф. Хафизова за восемь дней пробурила 898 метров пород на скважине № 109, что на Самотлоре.

Успешно идет и проходка скважины № 7 на очень перспективном Варьеганском месторождении. Здесь трудится коллектив под руководством мастера С. Литковского. Сегодня глубина забуривания скважины № 7 составляет более тысячи трехсот метров.

Новую скважину на Варьегане готовили к бурению начальник цеха МНРЭ Ю. Романченко и старший инженер В. Проскурин.

В. ПАРХОМОВИЧ,
главный инженер МНРЭ.

В первые дни февраля

...с опережением графика продолжали трудовую поступь буровики из Мегионской конторы бурения. Закончена проходка скважины 3П, которую забуривала бригада Г. Левина. При плане 305 метров пройдено 693 метра.

Сейчас этот коллектив приступает к работам на скважине 4П.

Отлично идут дела и у буровиков из бригады В. Китаева, которые ведут проходку самотлорской скважины № 207. Скорость бурения почти вдвое опережает плановую.

Новую скважину — № 626 — на Мегионском месторождении готовит к сдаче эксплуатационникам буровая бригада мастера С. Повха.

Все буровые бригады работают ритмично, опережая плановые задания на три-четыре дня.

Скорость бурения на станок в месяц составляет сейчас более двух с половиной тысяч метров.

А. НИКИТИН,
начальник планового отдела Мегионской конторы бурения.

У строителей СУ-909

В СУ-909 подведены итоги работы коллектива за первый месяц последнего года пятилетки. На первое место вышел прораб ский участок Ю. Борисова, выполнивший месячное задание на 168 процентов.

Строители возводят двухквартирные домики, помещение под ремонтные мастерские, здание клуба.

А дорожники прорабского участка мастера В. Ковтуняка ведут сегодня отсыпку земляного полотна на 15 километре самотлорской трассы. Успех работ здесь решает механизация, поэтому вновь полученная техника — четыре экскаватора, пять бульдозеров, четыре трактора-тягача — отправлены в распоряжение строителей дороги на Самотлор.

Б. ГЛАДКОВ,
инженер ПТО СУ-909.



На этом снимке — один из ветеранов-строителей Нижневартовска А. П. Казанцев. Вот уже около пяти лет он трудится в бригаде П. Васильева. Благодаря его умелым рукам растут новые жилые дома в поселке.

А. П. Казанцев, как и другие его товарищи по бригаде, совмещает несколько профессий. Он отличный плотник, но, если надо, может быть и стекольщиком, и столяром, и бетонщиком.

Фото А. Новоселова.

ПОБЕДИЛИ В СОРЕВНОВАНИИ

Подведены итоги социалистического соревнования за IV квартал 1969 года по тресту «Тюменьнефтепромстрой». В итоге первое место и переходящее Красное знамя присуждены коллективу Нижневартовского строительно-монтажного управления № 5.

Отлично работают строители и в первых месяцах завершающего года пятилетки. Январское задание и по генеральному подряду и собственными силами выполнено почти на двести процентов.

Впереди — бригада мастера В. Лобова, возводящая промышленные объекты, и мастера Владимира Городажова, строящая жилье.

А. ШУЛЬГИНА,
инженер ПТО СМУ-5.



Будни электромонтажников

Коллектив бригады мастера Н. Титовца из МУ-6 заканчивает строительство шестикиловольтной линии от кустовой насосной станции № 2 до групповой установки № 4 по отбору нефти.

В трудных условиях приходится работать этой бригаде. Через речки Баграс и Мега, через маленьние озера нужно было тянуть линию электропередач. Для этого пришлось установить шесть двадцатидвухметровых опор.

Г. ДУНАЕВ,
прораб МУ-6.

С большим уважением

С большим уважением относятся товарищи к трактористу С-100 Василию Ивановичу Пономареву. И не удивительно: он — один из лучших механизаторов ДСРУ-3.

На верхнем снимке: В. И. Пономарев, на нижнем — подготовка древесины для лежневой дороги.

Фото А. НОВОСЕЛОВА.



О задачах районной партийной организации по

6 февраля состоялся XII пленум Нижневартовского районного комитета КПСС. Пленум заслушал и обсудил доклад первого секретаря райкома тов. Страхова М. П. «О задачах районной партийной организации по ускоренному развитию нефтедобывающей промышленности».

Сегодня газета публикует изложение доклада тов. Страхова М. П. и некоторые выступления участников пленума.

◆ ◆

ПРОШЛО пять лет с тех пор, когда в районе появились первые нефтяники, положившие начало развитию и становлению нефтяной промышленности. Этому предшествовали большие геологоразведочные работы. Упорным трудом геологов на территории района открыты 8 нефтяных и одно газовое месторождение. В том числе крупнейшее в стране — Самотлорское. На базе открытых богатств заложены основы народно-хозяйственного энергетического комплекса.

За 4 года пятилетки в развитие экономики и культуры района вложено более 167 миллионов рублей, на 82 миллиона увеличились основные фонды. Пробурено 580 тысяч метров разведочных и эксплуатационных скважин, построено 170 километров выкидных трубопроводов, 116 километров линий электропередач, 17 километров дорог с твердым покрытием, 84 тысячи квадратных метров жилья, 4 школы, 12 детских учреждений, много магазинов, предприятий общественного питания и других объектов соцкультбыта. Все это позволило району в 13 раз увеличить выпуск продукции, добыть более 6 миллионов тонн нефти.

В прошедшем году предприятия района выполнили народно-хозяйственный план на 130 процентов, сверх плана выпущено продукции на 1693 тысячи рублей. Населению продано промышленных и продовольственных товаров на 25 миллионов рублей. Рыбаки района выловили сверх плана 1693 центнера рыбы. Введено жилья более 21 тысячи квадратных метров. На нефтеперерабатывающие заводы страны отправлено около 4 миллионов тонн нефти, в том числе в счет обязательств — 895 тысяч.

Первенство в социалистическом соревновании занимает коллектив НПУ «Мегионнефть» (начальник Р. И. Кузоваткин, секретарь парткома В. К. Ванин). По итогам Всесоюзного социалистического соревнования за четвертый квартал 1969 года среди предприятий нефтедобывающей промышленности страны этому коллективу присуждено первое место и переходящее Красное знамя Совета Министров СССР и ВЦСПС и денежная премия.

ВАЖНЕЙШИМ событием прошлого года является ввод в промышленную эксплуатацию Самотлорского месторождения, откуда получено 1,3 миллиона тонн нефти. Это большое событие в жизни районной партийной организации. Эффективность этого уникального месторождения известна всем. 16 его скважин ежесуточно дают около 10 тысяч тонн нефти, в тоже время более 60 скважин на Мегионской площади дают лишь 9 тысяч тонн.

На Самотлорском месторождении внедряется кустовое наклонно-направленное бурение. Применена новая лучевая система сбора нефти, которая позволила сократить количество пунктов обслуживания и до минимума свести обслуживающий персонал на добыче нефти.

Нефтедобывающая промышленность превратилась в одну из ведущих отраслей экономики района. К концу текущей пятилетки народному хозяйству страны будет поставлено более 14 миллионов тонн нефти.

Быстрое развитие нефтедобывающей промышленности в районе потребовало от районной партийной организации большого напряжения и мобилизации сил коммунистов, комсомольцев, всех трудящихся района, повышения уровня организаторской и политической работы первичных партийных организаций для решения сложных задач, стоящих перед предприятиями нефтедобывающей и газовой промышленности.

Далее докладчик говорит о том, что результаты напряженного труда большого коллектива нефтяников, геологов, строителей стали возможны потому, что их возглавляет и направляет тысячный отряд коммунистов, объединенных в двадцати семи первичных организациях и в двадцати партийных группах. За пять лет районная партийная организация выросла почти в 3 раза. Многие парторганизации предприятий нефтедобывающей промышленности, строителей не только выросли численно, но и окрепли организационно, накопили опыт работы с людьми, охватывают своим влиянием все важнейшие стороны деятельности коллективов.

РАЙКОМ партии стал больше уделять внимания подбору, расстановке и воспитанию кадров. Предприятия, в основном, укомплектованы квалифицированными кадрами рабочих, мастеров, инженеров и техников. Руководителями предприятий подобраны опытные специалисты, умелые организаторы и воспитатели масс. К ним относятся начальник СМУ-5 М. Н. Палкин, начальник НПУ «Мегионнефть» Р. И. Кузоваткин, СУ-909 Ю. Г. Шереметьев, заведующий промыслом № 1 И. И. Рыковой, директор конторы бурения В. И. Хлюпин и другие.

За эти годы накоплен определенный положительный опыт в партийной работе. В истекшем году был обобщен и широко распространен опыт работы цеховой партийной организации нефтепромысла № 1. Коммунисты и комсомольцы промысла занимают авангардную роль на производстве и в общественной жизни. Здесь до минимума сведена текучесть кадров, ликвидированы прогулы. План добычи нефти коллектив выполнил на 130,7, снизил себестоимость на 32 и повысил производительность на 129 процентов. Ввел в эксплуатацию 47 скважин. В соревновании цехов промысел в течение всего прошлого года удерживал переходящее Красное знамя НПУ «Мегионнефть».

Заслуживает одобрения работа партийной организации СМУ-5 по руководству комсомолом и воспитанию молодежи. Живая повседневная работа с молодежью привела к тому, что в 1969 году текучесть среди молодых рабочих уменьшилась в два раза, чего не скажешь о других партийных организациях.

Далее товарищ Страхов останавливается на серьезных недостатках, имеющихся в организационно-партийной работе, что снижает уровень руководства партийными организациями нефтедобывающей промышленности, геологии и строек и не позволяет полностью использовать имеющиеся возможности по ускоренному освоению природных богатств.

ПАРТИЙНЫЕ организации мало проявляют заботы о повышении активности коммунистов в общественной работе, на партийных собраниях. Необходимо резко поправить практику подготовки и проведения партийных собраний, поднять их роль и значение в жизни производственных коллективов. Повысить требовательность к каждому коммунисту, не допускать либерализма в отношении тех, кто нарушает партийную и государственную дисциплину. Партийные организации слабо работают с молодыми коммунистами и прежде всего с кандидатами в члены партии.

— Нельзя не отметить в такой факт,— говорит докладчик, — когда наблюдается большая текучесть коммунистов. В 1969 году прибыло 344, а выбыло из района 157 коммунистов. Мы еще неудовлетворительно ведем работу по созданию постоянных производственных коллективов.

Партийные организации должны более настойчиво и целеустремленно вести воспитательную работу в коллективах, добиваясь того, чтобы каждый на деле следовал требованиям морального кодекса строителей коммунизма. Нужно усилить борьбу против пьянства и хулиганства, которые наносят серьезный ущерб нашему обществу. Злоупотребление спиртными напитками — одна из причин нарушения трудовой дисциплины. Особая требовательность должна быть предъявлена к коммунистам, злоупотребляющим спиртными напитками.

Далее докладчик подробно остановился на задачах партийной организации по вопросам идеологической работы и культурного строительства.

В районе остается высокой текучесть ИТР и рабочих, которая наносит серьезный ущерб государству. Некоторые руководители предприятий объясняют текучесть ссылкой на необустроенность, на отсутствие нормальных жилищно-бытовых условий. Но только ли в этом дело? Возьмем для примера Ватинскую контору бурения (директор Рубаев, секретарь парторганизации . Солодун). Этот коллектив прибыл в район из Игрима в августе прошлого года. О какой благоустроенности можно говорить, когда люди высадились на совершенно не обжитую площадку в Мегионе. За короткий период был создан городок из 140 вагончиков, построена котельная, электростанция. Строится ремонтная база, а на днях будет пущена баня. Все временное жилье подключено к теплотрассе, обеспечено электроэнергией, установлены газовые плиты. Это говорит о большой заботе о людях. И как результат — в этом коллективе нет текучести. И совершенно противоположная картина в Ватинской АТК. Оба коллектива приехали к нам одновременно, но из АТК за это время ушло уже около ста человек.

ДОКЛАДЧИК останавливается на том, что большая роль в решении задач ускоренного освоения нефтяных богатств района принадлежит молодежи. На предприятиях района школу жизни проходят тысячи молодых людей, поэтому очень важно, чтобы первичные партийные организации, руководители предприятий видели в молодежи решающую силу на производстве, больше занимались организацией ее труда, быта, чаще бывали на рабочих местах, в общежитиях. Необходимо усилить заботу о физическом воспитании молодежи, ибо массовая физическая культура и спорт служат укреплению здоровья, подготовке молодежи к производительному труду и обороне нашей Родины.

Следует признать, что у нас еще много недостатков и неиспользованных резервов. Нам надо более целенаправленно строить свою работу, чтобы обеспечить выполнение новых больших задач по увеличению добычи нефти. Некоторые предприятия не выполняют установленных планов, работают убыточно. Отсутствие принципиального контроля со стороны партийных организаций служит причиной того, что некоторые руководители становятся на путь нарушения государственной дисциплины. Мы не можем дальше мириться с теми, кто из года в год не выполняет производственные задания. Повышение государственной и партийной ответственности руководителей за результаты работы предприятия — требование, которое проходит красной нитью в решениях Декабрьского Пленума ЦК КПСС.

С выполнением государственного плана в прошлом году не справилась Мегионская нефтеразведочная экспедиция. Позорно провалил план по вывозке леса Нижневартовский леспромхоз. Ниже своих возможностей работает вышемонтажная контора.

Несмотря на то, что коллектив треста «Мегионгазстрой» справился с выполнением государственного плана и по итогам Всесоюзного социалистического соревнования за IV квартал 1969 года ему присуждено 2-е место, у нас есть серьезные претензии к строителям. Большим недостатком в их работе является срыв сроков ввода в эксплуатацию объектов, медленное освоение новых мощностей и распыление капитальных вложений по многочисленным объектам. Крайне неудовлетворительно создается собственная база стройиндустрии. Строители предъявляют к сдаче объекты с большими недоделками, устранение которых затягивается. До сих пор не завершены работы на центральном товарном парке, сорван ввод пускового минимума на площадке Нижневартовской перекачивающей станции. Затягивается ввод бани, холодильников, кислородной станции и складских помещений для орса.

Трест и СУ-16 четвертый год строят канализацию и водопровод, но до сих пор эти жизненно важные объекты полностью в эксплуатацию не сданы.

Трест «Мегионгазстрой» с субподрядными организациями сегодня не готов решить задачи по объемам строительных работ на 1970 год. Работы по обустройству Самотлора и возрастающий объем капвложений требуют укрепления всех строительных подразделений треста.

Нужно серьезно улучшить работу торгующих предприятий, столовых, комбината бытового обслуживания. Исполкому районного Совета депутатов трудящихся нужно взять под неослабный контроль строительство объектов торговли, общепита, бытового обслуживания и рассмотреть вопросы строительства хлебозавода и развития сельского хозяйства в районе на исполкоме райсовета.

ТОВАРИЩИ! Постановлением Центрального Комитета партии и Совета Министров СССР «О мерах по ускоренному развитию нефтедобывающей промышленности в Западной Сибири» определены перспективные задачи на ближайшие годы по добыче нефти. Как известно, в Тюменской области за последние годы открыты уникальные месторождения нефти и газа, что создает реальные возможности для непрерывного наращивания их добычи.

Центральный комитет КПСС и Совет Министров СССР признали важнейшей народнохозяйственной задачей создание в ближайшие годы в Западной Сибири новой крупной нефтедобывающей базы страны и обеспечение добычи нефти в этом районе в 1975 году в количестве 100—120 миллионов тонн, и в 1980 году — 230—260 миллионов тонн.

Этим Постановлением Нижневартовскому району определено ведущее место в добыче западно-сибирской нефти. Уже в текущем году нам нужно добыть 8 миллионов, в 1975 — 69, а в 1980 — выйти на рубеж в 80—100 миллионов тонн. Таких темпов развития не знал ни один из нефтяных районов страны. Из 90 миллионов тонн прироста нефти по Тюменской области за новую пятилетку нефтяники Нижневартовского района должны прирастить 52—54 миллиона тонн. Кроме того, задача состоит в том, чтобы месторождения осваивались комплексно, с обеспечением полной подготовки нефти в местах ее добычи, с решением вопроса сбора и утилизации попутного газа.

Для увеличения объемов добычи нефти нужно проделать большую работу по резкому увеличению бурения. В предстоящей пятилетке требуется пробурить 1716 тысяч метров пород. Чтобы справиться с этой задачей, нужно в ближайшее время довести проходку на каждую буровую бригаду до 35—40 тысяч метров в год.

Объем капиталовложений только по НПУ «Мегионнефть» составит в 1970 году 35 миллионов, в 1971 году — 81 миллион рублей, а в целом за пятилетку предстоит освоить более 650 миллионов рублей. Отсюда вытекают большие и ответственные задачи перед коллективами строителей.

ускоренному развитию нефтедобывающей промышленности

Успехи не приходят сами собой

Из выступления Р. И. КУЗОВАТКИНА, начальника НПУ «Мегионнефть»

Коллектив нефтепромыслового управления, встав на трудовую вахту по достойной встрече славного ленинского юбилея, совместно с вышкомонтажниками, транспортниками и строителями неплохо потрудился в минувшем году над выполнением своих государственных планов и социалистических обязательств. План по добыче нефти выполнен на 130,6 процента. Родина от нас получила сверх плана 895 тысяч тонн нижневартовской нефти. Введена в эксплуатацию 51 скважина, себестоимость тонны нефти снижена против плана на 15 копеек. Получено 29713 тысяч рублей прибыли.

Успех не пришел сам собою. Коллективу рабочих и инженерно-технических работников пришлось вложить немало труда и энергии. Парткомом и администрацией управления была пересмотрена расстановка партийных кадров. На важнейшие участки были направлены коммунисты, лучшие люди. Так, инженером по перекачке нефти на ЦТП был назначен коммунист Р. З. Цапурин, начальником Самотлорского участка — кандидат в члены КПСС В. И. Иванов.

На повестку дня партийных собраний ставились злободневные вопросы: «О ходе подготовки нефтепромыслов к круглогодичной добыче нефти», «О выполнении уставных требований коммунистами», «О выполнении социалистических обязательств по достойной встрече 100-летия со дня рождения В. И. Ленина и задачах парторганизации по освоению Самотлорского месторождения» и ряд других, не менее важных.

Большое внимание партийные организации уделяли обучению и подготовке кадров. В 1969 году в учебно-курсовом комбинате НПУ повысили свою квалификацию и получили новые профессии 224 человека. В вечерней школе учится 50 юношей и девушек, на заочных отделениях институтов и техникумов—55 рабочих и ИТР.

Однако есть и недостатки. Так, трудовая дисциплина отдельных рабочих еще пока не на высоте, велика текучесть кадров. Значительно отстает обустройство объектов добычи нефти, закачки воды в пласт, что создает дополнительные трудности в работе коллектива.

В этом году нам предстоит увеличить добычу нефти более чем в два раза, а закачку воды в пласт — в три раза. Для достижения этих целей руководство НПУ, партком, групповой комитет профсоюза направляют всю свою работу на повышение технического прогресса. Увеличение добычи нефти будет вестись не за счет роста численности рабочих, а за счет внедрения средств механизации и автоматизации производственных процессов, внедрения новой техники.

Большой объем работ предстоит сделать Мегионской и Ватинской конторам бурения, ДСРУ-3, тресту «Мегионгазстрой», его субподрядным организациям и СМУ-5, чтобы ввести в эксплуатацию нынче 55 нефтяных и 14 нагнетательных скважин, построить 170 километров выкидных линий, две дожимные и три блочных кустовых насосных станции по закачке воды в пласт, 26 километров нефтепроводов и ряд других промышленных объектов.

Только совместными усилиями всех предприятий, коллективов нефтяников успешно справится с задачами по развитию нефтедобывающей промышленности.

Дела и думы комсомолии

Из выступления В. К. ТИМОФЕЕВА, первого секретаря райкома ВЛКСМ

Сегодня вместе со всеми молодежь нашего района совершает удивительный трудовой подвиг в освоении и обустройстве нефтяного гиганта Сибири — Самотлора. Лучшими из них являются братья Рудольф — операторы промысла № 2 НПУ «Мегионнефть», электросварщик А. Ильясов, электрики В. Петров, Валерий Рупосов из СМУ-5 и многие другие.

Недавно бюро ЦК ВЛКСМ, рассмотрев вопросы ударного строительства в нашей области, объявило обустройство уникального Самотлорского месторождения нефти и строительство ЛЭП-500 Тюмень — Мегион Всесоюзными ударными стройками. Это почетное для нашей молодежи и вместе с тем очень ответственное задание. Значит, всем комитетам ВЛКСМ надо подумать о повышении роли каждого комсомольца, каждой организации и группы в общем деле развития экономики района.

Сейчас идет стодневная юбилейная вахта. Первыми в районе на вахту встали комсомольцы и молодежь СУ-909. Почин подхвачен многими комсомольскими организациями НПУ «Мегионнефть» и треста «Мегионгазстрой». Каждая из них определила для себя дополнительные обязательства по освоению Самотлора, по достойной встрече 100-летия со дня рождения В. И. Ленина, XXIV съезд КПСС и XVI съезд ВЛКСМ.

Нынешний год — особенный, юбилейный. Планы и дела людей посвящены ленинской дате. В комсомольских организациях идет сейчас Ленинский зачет. В учетных карточках членов ВЛКСМ появились первые записи «принимает участие в Ленинском зачете». Комсомольцы изучают самые различные работы Ильича. Теоретические семинары и ленинские уроки проводятся в большинстве организаций.

Все это говорит о том, что комсомольцы и молодежь района полны решимости ответить словом и делом на новое проявление заботы партии и правительства по экономическому развитию нашего края.

Мы—за двухсменку!

Из выступления С. Я. МЕРЗЛИКИНА, слесаря СМУ-5

Коллектив нашего предприятия неплохо начал 1970 год, план января выполнен на 191 процент. Но можно и нужно работать гораздо лучше, иначе мы не справимся с поставленными перед нами задачами. А они немалые. Надо построить одних только выкидных линий 170 километров, десятки километров водоводов, обвязать 104 скважины, построить столовую, общежитие.

Все это мы решили сделать до весны, но нас очень беспокоят многие нерешенные вопросы и, прежде всего, завоз труб на Самотлор. АТК не выделяет нужное нам количество трубовозов, по этой причине мы отстаем—ежедневно не укладываем до трех километров труб.

На трубовозы большой спрос, их пока не хватает. Что же делать? А выход есть! Руководству АТК следует организовать завоз труб в две смены.

Что касается нашего коллектива, то мы — за двухсменку, мы готовы принимать трубы и днем и ночью.

СМУ-5 испытывает острую нужду в экскаваторах. Мы имеем их всего пять, из них только два болотных, а требуется 15—17. Недавно мы получили три новых экскаватора, но они с прямой лопатой и не имеют сменного оборудования и в условиях Самотлора работать не могут. Нам крайне необходимы и болотные бульдозеры, и болотные тягачи, и другие машины.

Далее. У нас нет телефонной связи, а телефон, сами понимаете, добрый помощник в любом деле. Он даст возможность улучшить оперативное руководство, отпадает необходимость гонять автомобили, чтобы узнать обстановку на кустах, срочно отдать какое-то распоряжение.

О ремонтной базе. Нам полезно бы поучиться у сельских механизаторов, имеющих передвижные ремонтные мастерские — летучки. Судите сами, что получается у нас. У трактора, скажем, дал течь радиатор. Тракторист работу прекращает, идет за радиатором в поселок, сам ремонтирует. На переезды и ремонт затратит три-четыре дня. А неисправность-то плевая, запаять надо две трубки. Вот тут-то и сыграла бы свою роль передвижная мастерская, вызванная по телефону, которая устранила бы неисправность за два часа, а то и еще быстрее.

Но самая первостепенная задача — это завоз труб. Дайте нам их — и мы выполним задание!

Кто сдерживает буровиков?

Из выступления А. И. НОНОНЦЕВА, главного инженера конторы бурения

Основной прирост добычи нефти как в текущем, так и в последующие годы ложится на Самотлорское месторождение. В 1975 году страна получит отсюда 45 миллионов тонн жидкого топлива. Ответственная роль в решении этой задачи отведена нашему коллективу. С лежнево-ледовых дорог нам предстоит пройти 12 тысяч метров горных пород, сдать добытчикам 45—46 высокодебитных нефтяных скважин.

Задание будем выполнять прежним составом буровых бригад. Поэтому партийная организация совместно с профсоюзной и администрацией взяли курс на новый размах социалистического соревнования, на укрепление трудовой дисциплины, внедрение в производство достижений науки и передового опыта.

На всех кустах внедряются автономные насосные (по два насоса на дизельном приводе). Буровые вышки с бурильным инструментом будут передвигаться на специальных катках вдоль кустов. Куст № 10 будет построен на железнодорожном основании.

Построить кусты на катках и железнодорожных основаниях обязана вышкомонтажная контора, однако задача эта не выдвинута в число важнейших. Срывается график завоза на Самотлор буровых установок и бурового оборудования.

Надо прямо оказать, что труд вышкомонтажников организован сейчас совсем не по-самотлорски. И вот результат: простои—«окно» за «окном». В январе их было 44. Причины таковы: отсутствие готовых, полностью смонтированных буровых, плохое качество монтажа, недостаток электроэнергии.

Мы, буровики, первыми видим «живую» нефть, а это уже определяет наше место на Самотлоре. И нам совсем не безразлично, как справляются со своими заданиями дорожники, вышкомонтажники, транспортники и геофизики.

Мы считаем: поставить дело надо так, чтобы все предприятия, занимающиеся Самотлором, работали по единому сетевому планированию.

И еще. Надо уже сейчас определить объем работ по Самотлору на 1971 год, чтобы за предстоящую навигацию доставить сюда все грузы. В Нижневартовске надо поскорее организовать метеослужбу, что весьма важно для производительной работы нашего воздушного транспорта.

Кадры решают все

Из выступления З. К. АБДУЛЛИНА, начальника планового отдела Мегионской нефтеразведочной экспедиции

Осуществляя решения партии и правительства по ускоренному развитию нефтедобывающей промышленности в Западной Сибири, коллектив экспедиции успешно начал 1970 год. Так, выполнен январский план по проходке скважин, а по их испытанию — на 167 процентов.

Администрация и партком много сделали для того, чтобы закрепить в экспедиции основные кадры: геологов, буровиков, испытателей, вышкомонтажников, механизаторов. Об этом говорят такие факты: все 39 бурильщиков и 52 старших дизелиста проработали в экспедиции уже не менее трех лет. Подбор, расстановка и воспитание кадров ведутся постоянно с привлечением к этому важному делу партийной и общественных организаций.

За последнее время улучшены жилищно-бытовые условия работников экспедиции. Из 762 квартир газифицировано 509 и подключено к центральному отоплению 567. В поселке имеются школа в капитальном исполнении, больница, клуб, пекарня, банно-прачечный комбинат, гостиница, два детских сада.

В настоящее время в экспедиции 410 ударников коммунистического труда и 250 человек борются за это почетное звание. И есть полная уверенность, что нефтеразведчики справятся с поставленными задачами, достойно встретят 100-летие со дня рождения В. И. Ленина.

Не успокаиваться на достигнутом!

Из выступления И. И. РЫНКОВОГО, заведующего нефтепромыслом № 1

Сегодня мы обсуждаем важный вопрос, требующий серьезного подхода, вдумчивого решения. Перечислением успехов делу не поможешь. Успехи, конечно, у нас есть, но они не для самолюбования, их надо критически анализировать, стремиться к большему.

Меня удивило выступление секретаря парткома треста «Мегионгазстрой». Признаться, я большего ожидал от выступления тов. Смирнова.

Нескромно говорить о какой-то большой проделанной работе, если она, эта работа, не удовлетворяет нас.

Переход труб через лежневую дорогу, например, ведется целый месяц, и трудно сказать, когда он будет завершен, хотя управиться можно было бы, при хорошей организации труда, за неделю. А сколько грехов осталось от прошлого года?

Мне думается, что на Самотлоре строителям надо увеличить до шести число комплексных монтажных бригад и до шести — изолировочных. Резко повысить темпы строительства выкидных линий и вести их от кустов к ДНС.

А теперь об оперативности нашего руководства. На промысел мы, руководители, ездим на попутных вахтовых машинах, выполняя срочное задание. Пройдет день, а ты с горечью думаешь: «Из того, что намечал, сделал всего процентов на тридцать». О чем веду разговор? У нас нет легкового дешевого оперативного транспорта, а он, как видите, крайне необходим!

И с бытом у нас не все в порядке. Рабочих на вахту возим плохо, на Самотлоре нет удобных, благоустроенных помещений для размещения рабочих на ночь, для столовой, для красного уголка.

Есть замечания в адрес райкома партии. Не подменять хозяйственников следовало бы, а крепче спрашивать с каждого из нас, чтобы не теряли мы чувства ответственности за порученное дело.

Возьмите вопрос о бане. Сколько раз работники, ответственные за ее строительство, назначали сроки сдачи в эксплуатацию бани и сколько раз срывали эти сроки! Пример не единственный. Частенько случается, что мы многое обещаем людям, а выполнить обещанное — руки не доходят, умения не хватает. Руководитель, выступающий в роли Обещалкина, теряет авторитет.





В Иркутской области организован Усть-Удинский госпромхоз. За ним закреплены 2700 гектаров тайги в бассейне реки Илим и по берегам Братского водохранилища.

Госпромхоз привлек на промысел зверя около четырехсот охотников-любителей. Многие из них уже вернулись из тайги с добычей, а некоторые остались промышлять до конца охотничьего сезона.

На снимке слева: товаровед центрального приемного пункта Усть-Удинского госпромхоза В. А. Юргенсон (справа) принимает пушнину у охотников-любителей механика лесхоза А. А. Смолянинова и шофера лесхоза В. А. Понкратова.

□

Хлеборобы Кустанайской области ведут снегозадержание. Снежные валы уже нарезаны на двух миллионах гектаров.

Показателен опыт работы коллектива совхоза «Майкольский». Главный агроном хозяйства П. Ф. Величко рассказывает:

— В нашем совхозе снегозадержание проводится после каждого обильного снегопада, несколько раз в зиму. Важно провести работы в сжатые сроки. Для этой цели нужно иметь достаточное количество снегопахов. У нас их 45. Создана специальная оперативная группа мощных тракторов К-700, которая способна обработать за смену 700—1000 гектаров.

Каждый тракторист внимательно изучает поле и нарезает валы в нужном направлении. В результате уже сейчас на полях совхоза снежный покров достигает 30-35 сантиметров, значительно больше, чем на необработанных участках.

Зимние заботы не пропадают даром. Так в прошлом, неблагоприятном году, хлеборобы реализовали много сверхпланового зерна и в результате получили более двух миллионов рублей прибыли. Народная пословица «снег на полях — хлеб в закромах» оправдывается здесь сполна.

На снимке справа: снегозадержание в совхозе.

Фотохроника ТАСС.

Смотр сберегательных касс

В целях дальнейшего развития сберегательного дела, улучшения обслуживания населения сберегательными кассами и выполнения установленного плана привлечения денежных средств, а также широкого распространения передового опыта лучших сберегательных касс района, исполком районного Совета депутатов трудящихся решил провести с 1 марта по 1 апреля общественный смотр работы сберегательных касс. Для организации проведения смотра создана специальная комиссия, председателем которой утвержден заведующий райфинотделом И. М. Чеймарев.

Исполнительным комитетам сельских и поселковых Советов депутатов трудящихся необходимо совместно с профсоюзными организациями принять активное участие в проведении смотра работы сберегательных касс, широко разъяснить населению района важность хранения свободных средств и об удобстве перечисления части заработной платы и других доходов в сберегательные кассы. Задача смотра также — оживить работу комиссий содействия госкредиту и сберегательному делу.

Исполком райсовета.

● Приглашаем обсудить

Уважайте тишину!

«Очень просим помочь нашему горю. Живем мы по улице Таежной в доме № 18. Квартира на первом этаже. Над нами живет семья Кузиных. Никогда у них не бывает спокойно, особенно в дни получек и авансов. Веселье длится до 3—4 часов ночи. Не тише и днем: бегают, хлопают дверями, стучат по полу молотком. А иногда льется сверху вода. Хорошо еще, что не работает канализация.

Обращались мы в ЖКК НПУ, но безуспешно. А в милиции нам ответили: «Если бы там была драка!..» А когда мы сами обращаемся к соседям с просьбой соблюдать тишину, нас обзывают нецензурными словами и выталкивают из квартиры.

Как быть? Ведь у нас дети: двое учатся, а один — ясельного возраста». Об этом пишут в редакцию две семьи — Анненковы и Щепетинниновы, проживающие в Нижневартовске.

□ □

Письмо взволновало. Потому, что каждый из нас знает, как влияет шум на здоровье человека. И если раньше мы говорили: «Чистота — залог здоровья», то теперь не менее верна и другая истина: «Тишина — залог здоровья!»

Стремительное развитие телевидения, радио, техники несет с собой не только прогресс, но и новые проблемы, заботы. Наши медики обеспокоены тем, что самая «нагруженная» система в организме современного человека — нервная система. И именно по ней бьет шум, который является причиной утомления, ослабления внимания, мешает нормальному отдыху и восстановлению сил взрослого человека, не говоря уже о детях.

Вот почему проблема борьбы с шумом во всех городах и поселках нашей страны стала проблемой номер один, решением и разработкой конкретных мероприятий по борьбе с шумом занимаются Министерства и ведомства всех союзных республик.

На улицах крупных городов можно увидеть знак «УТ»—«Уважай тишину». Этот знак относится не только к водителям транспорта, но и ко всем гражданам.

В наших строящихся поселках жители вынуждены испытывать воздействие не только производственного и транспортного, но и бытового шума по причине, от них не зависящей: дома строятся с чрезвычайно плохой звукоизоляцией. И это обязывает каждого из нас особенно следить за выполнением правил социалистического общежития.

Факты о поведении семьи Кузиных, изложенные в письме их соседей, возмущают. Такое поведение можно расценить только как хулиганство. Призвать таких нарушителей к порядку было бы справедливо, тем более, что против злостного хулиганства именно такого типа и обращен Указ Президиума Верховного Совета СССР от 26 июля 1966 года «Об усилении ответственности за хулиганство».

Фактов нарушения правил общежития и общественного порядка в наших поселках, к сожалению, много. Иногда люди ведут себя дома так шумно, что их соседей не спасет никакая, даже и хорошая звукоизоляция. Включат жильцы радиоприемники, радиолы или телевизоры на полную мощность — и гремит голос из динамика на весь дом. Иные изощряются — не только соседям по квартире, но и всему кварталу пакостить: выставят динамик в форточку, повернут ручку регулятора громкости до отказа — и гремит надоевшая мелодия во всю мощь, отравляя настроение не одному десятку людей. А подвыпившие гуляки? Идут по улице в полночь, горланят песни. Им весело. А тем, кто спит?..

Закон социалистического общежития требует уважать покой окружающих, их право на отдых. Думается, свое веское слово должны сказать по этому вопросу не только органы охраны общественного порядка, милиция, но и вся общественность.

Н. СЕНЬКОВА.

Неосторожный водитель

«Недавно один неосторожный водитель автомашины № 23—87 сбил столб электропередач в районе 15 квартала. Жители остались без света. А в семьях у всех дети», — сообщила в редакцию жительница Нижневартовска тов. Нечаева. Следом поступило письмо по этому же поводу от группы жителей 15-го микрорайона — т.т. Мошиашвили, Дорофеева, Новоселова, Чекунова и Васильева.

Факты подтвердились. Старший лейтенант ГАИ тов. Мальцев сообщил редакции, что шофер СМУ-5 Ю. Андреев наказан в административном порядке, столб восстановлен за его счет.

НИ ВЫСТРЕЛА — ВЕСНОЙ!

Весенняя охота на пернатую дичь весной этого года запрещена на всей территории Российской Федерации. Об этом сообщили корреспонденту ТАСС в Главном управлении охотничьего хозяйства и заповедников при Совете Министров РСФСР. А вызвано запрещение тем, что суровая зима 1968—1969 годов причинила, как известно, немалый ущерб пернатой дичи.

ТАСС).

Редактор В. КОРЧЕМКИН.



Более 6,5 тысячи телевизоров 3-го класса выпустил сверх плана коллектив воронежского ордена Ленина завода «Электросигнал» в 1969 году. За это же время на 18,3 процента увеличилась производительность труда, а за четыре года пятилетии — на 49,7 процента.

Отлично трудится коллектив предприятия и в 1970 году.

На снимке: сотрудник отдела технической информации Нина Акулова демонстрирует телевизоры завода «Электросигнал».

Фото В. Кожевникова. Фотохроника ТАСС.

ТЕЛЕВИДЕНИЕ

ВТОРНИК, 10 ФЕВРАЛЯ

19.00 Фильм для детей «Умка».
19.10 Новости.
19.20 Фильм «Автоматика на нефтебазах».
20.00 Ленинские чтения.
20.10 Документальный фильм «Год рождения 1919-й».
20.30 Художественный фильм «Государственный преступник».
22.00 Фильм-концерт «Ансамбль «Глобус».

СРЕДА, 11 ФЕВРАЛЯ

19.00 Фильм для детей «Красный шар».
19.40 Новости.
19.55 Фильм «Весна театра».
20.20 Художественный фильм «Мирное время».

НАШ АДРЕС И ТЕЛЕФОНЫ: Рабочий поселок НИЖНЕВАРТОВСК, улица Пионерская, 6. ТЕЛЕФОНЫ: редактора — 0-98, зам. редактора — 0-85, промышленного отдела — 0-85 (2 звонка), ответственного секретаря и отдела писем — 0-87, типографии — 0-87 (2 звонка).

Нижневартовская типография управление по печати Тюменского облисполкома Заказ 16.

Пролетарии всех стран, соединяйтесь!

ЛЕНИНСКОЕ ЗНАМЯ

ОРГАН НИЖНЕВАРТОВСКОГО РАЙОННОГО КОМИТЕТА КПСС И РАЙОННОГО СОВЕТА ДЕПУТАТОВ ТРУДЯЩИХСЯ ТЮМЕНСКОЙ ОБЛАСТИ

№ 18 (2688) Год издания 29-й | ЧЕТВЕРГ, 12 ФЕВРАЛЯ 1970 ГОДА | Цена 2 коп.

Строить ускоренными темпами

Огромные задачи встали в этом году перед коллективом строительно-монтажного управления № 5 треста «Тюменьнефтепромстрой». Масштабы завершающего этапа пятилетки таковы: объем работ против того, что было сделано в минувшем году, возрос в четыре раза!

Главные силы коллектива СМУ-5 направлены сейчас на Самотлор. Там предстоит проложить 170 километров нефтевыкидных линий от скважин к сборным пунктам, 34 километра нагнетательных водоводов, в течение первого квартала обеспечить ввод в эксплуатацию трех водяных насосов на временной КНС № 1, построить линию электропередач для нужд бурения, а также столовую и общежитие.

В эти дни коллектив строителей получает подкрепление техникой. В его распоряжение поступают новые автосамосвалы, экскаваторы, различное оборудование. Недостающие механизмы изготовляются на месте. Так, рационализаторы комсомольские - молодежного участка механизации, где начальником коммунист Владимир Алексеевич Рябинки, совместно с главным механиком Петром Гавриловичем Васневым смастерили два агрегата для забивки свай. Агрегаты действуют безотказно, не хуже заводских.

Упорно трудятся люди и на других участках. Тем не менее, обстановка на обустройстве Самотлора складывается неблагоприятная и вызывает тревогу у строителей и нефтяников.

Выкидных линий построено, например, всего 35 километров, а нагнетательных водоводов пока нет совсем. На КНС действует только один насос, и лишь залит фундамент под другой.

Всю первую декаду февраля простояла бригада, изготовляющая плети на сварочных стеллажах. В чем дело? Подвели те, кто отвечает за доставку труб на Самотлор, а именно: начальник АТК В. Т. Бондаренко и начальник конторы материально-технического снабжения треста «Тюменьтехснабнефть» С. И. Медведев. Вначале не хватало трубовозов, хотя использовать их можно было в две смены. Наконец, вопрос с транспортом был решен, но снова заминка: нужные строителям трубы оказались на базе техснаба в труднодоступном месте, заваленными другими грузами.

Не все хорошо налажено и у строителей. Нет согласованности между участком механизации, выполняющим земляные работы, и монтажным, производящим укладку готовых трубопроводов. Один участок уходит вперед, другой отстает. В результате траншеи не закрываются вовремя, стоят порожними, а Самотлор этого не любит: траншеи заплывают, обваливаются, приходится рыть их заново.

Оставляет желать лучшего и организация социалистического соревнования. Наглядная агитация у конторы управления рассказывает об успехах, достигнутых коллективом в третьем квартале прошлого года.

Партийная организация, администрация СМУ-5 многое делают сейчас для того, чтобы наверстать упущенное. Состоялось партийное собрание, обсудившее Постановление ЦК КПСС и Совета Министров СССР о мерах по ускоренному развитию нефтедобывающей промышленности в Западной Сибири. АТК и база техснаба составили график завоза материалов на Самотлор. Осуществлен переход основных сил участка, занимающегося укладкой трубопроводов, на разрезающий ряд скважин (ось месторождения). Для работы в две смены освещаются стеллажи. Внедряется аккордно-премиальная система оплаты труда.

Долг строителей и всех, кто их обслуживает, — мобилизовать все силы, способности и смекалку на обустройство Самотлора.



На нефтяных промыслах Западной Сибири исправно работает фонтанная арматура, изготовленная машиностроителями Бакинского завода имени лейтенанта Шмидта. Она рассчитана на давление в 200 и 320 атмосфер.

Постановление ЦК КПСС и Совета Министров СССР об ускоренном развитии нефтедобывающей промышленности в Западной Сибири нашло широкий отклик в коллективе предприятия.

Завод получил от тюменских нефтяников новый заказ на изготовление 15 комплектов фонтанной арматуры, специально предназначенной для эксплуатации в суровых климатических условиях.

На снимке: мастера механосборочного цеха Вачик Аллахвердов (слева) и Вагиф Ахмедов проверяют готовую арматуру.

Фото Г. Мочейниса.
Фотохроника ТАСС.

ФИЛЬМЫ ИДУТ

ПЯТИЛЕТКА, ГОД ЗАВЕРШАЮЩИЙ

С каждым годом ширится сеть киноустановок в нашем районе. Только в прошлом году начали работать стационары на центральном товарном парке, в населенном пункте Савкино, в далеком таежном поселке Корлики.

Сейчас на семнадцати государственных киноустановках работают 22 киномеханика. Многие из них обладают большим опытом, трудятся в кино по пять и более лет. А вот киномеханик П. Королев из Мегиона демонстрирует фильмы уже двадцать шесть лет. Хорошо зарекомендовали себя В. Кривов из Мегиона и С. Шумилов из Зайцевой Речки.

Киносеть района смогла выполнить план прошлого года на 106 процентов.

А. ЛОПАТКИН,
директор районной Дирекции киносети.

В ГЛУБИНКУ

ТУЛЬСКАЯ ОБЛАСТЬ. На Новомосковском химическом комбинате сдан в эксплуатацию крупный комплекс производства сложного удобрения — нитрофоски, которое содержит азот, фосфор и калий. Отдельные объекты нового сооружения построены и смонтированы в два-два с половиной раза быстрее, чем предусмотрено планом.

На снимках: реакторное отделение цеха сложных удобрений. Справа — нитрофоска — ценное минеральное удобрение.

Фото П. МАСЛОВА. Фотохроника ТАСС.

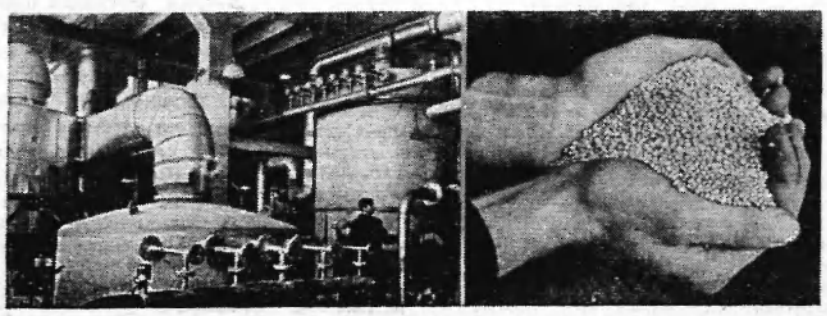

На прилавках молоко и сливки

Жители Нижневартовска довольны: почти все время на прилавках магазинов, в кафе и столовых можно приобрести свежее молоко и сливки. Это стало возможным не только благодаря пуску совхозного молокозавода.

Значительный вклад вносят и животноводы совхоза «Нижневартовский», упорно борющиеся за получение от каждой коровы лишних килограммов продукции.

Сегодня совхоз дает на продажу ежедневно по 2100 килограммов молока и по сорок килограммов сливок. Ежедневный надой от коровы в среднем по совхозу составляет 6,8 литра.

В соревновании первенствуют доярки из Былинского отделения. Здесь надои составляют 9,5 литра молока на корову. Руководит работой былинских животноводов коммунист А. Субботин. Особенно хорошо трудятся там опытные доярки Т. Сапелнова и Н. Крайнова. На втором месте — животноводы из Сосниноского отделения совхоза.

Я. МАРМЫШЕВ,
директор совхоза «Нижневартовский».

СЛОВО ДЕРЖАТ

На ленинской юбилейной вахте нового замечательного успеха добились вышкомонтажники из бригады, руководимой прорабом Р. Идрисовым. Только что буровики из бригады Г. Левина закончили проходку скважины ЗП на Мегионе, а для них уже подготовлена новая буровая — 4П.

По норме отводилось на подготовку этой новой точки три дня. Но вышкомонтажники решили по-иному: монтаж будет закончен за 7 часов! И слово свое они сдержали. Вышкомонтажники А. Свиридов, Г. Бадретдинов, электрик А. Лазарев и многие другие доказали, что способны обеспечивать буровикам «зеленую улицу».

И. ТАРАКАНОВ,
главный инженер вышкомонтажной конторы.

Тревожный сигнал

ПОЧЕМУ ПРОСТАИВАЕТ БРИГАДА

В январе две бригады строителей из СМУ-5, ведущие обустройство Самотлора, должны были сварить пятьдесят пять километров выкидных линий. Фактически же сварено чуть больше тридцати. Еще хуже обстоит дело с вводом в эксплуатацию напорных водоводов для поддержания пластового давления. Транспорт автотракторной конторы должен был доставить строителям тридцать километров толстостенных труб диаметром 114х8, 168х8 мм. и 159х7мм.

Однако трубы продолжают лежать на базе техснаба, и строители не провели ни одного метра новых водоводов. Положение, действительно, создалось очень и очень тревожное! Время не ждет: сто семьдесят километров труб предстоит подготовить к эксплуатации за зимний период.

Но строители из-за поставщиков могут сорвать выполнение этого задания.

Руководителям техснаба и АТК надо немедленно организовать дело так, чтобы обеспечить фронт строительных работ всем необходимым.

А. МАРИНИН.

ЛИСТОК НАРОДНОГО КОНТРОЛЯ № 16

● В комитете народного контроля

Работы ведутся медленно

Районный комитет народного контроля вновь рассмотрел вопрос о законтурном и внутриконтурном заводнении и обустройстве Мегионского и Самотлорского месторождений нефти. Неудовлетворительное состояние поддержания пластового давления приводит к нарушению технологии разработки месторождения, нерациональному использованию энергии пласта. Так, вследствие снижения первоначального пластового давления на южном участке на 9,6 атмосферы, упал дебит многих эксплуатационных скважин.

Основной причиной образования дефицита по закачке воды в пласт является крайне медленное, некачественное ведение работ по строительству объектов цеха по поддержанию пластового давления. По этой причине НПУ «Мегионнефть» ежемесячно теряет 8 тысяч тонн «черного золота». При стоимости 4,03 рубля за тонну потери составляют более 32 тысяч рублей в месяц. Многие скважины не могут использоваться под закачку ввиду отсутствия подводящих к ним водоводов, строительство которых ведет СУ-12.

Решением комитета народного контроля коллективы СУ-12, СУ-3, СУ-9, СУ-18 и УМ-5 были обязаны до 15 января 1970 года закончить строительство нагнетательных водоводов к скважинам и сдать их в эксплуатацию. Однако водоводы к скважинам и сами скважины до сих пор не действуют.

Эксплуатационная служба ППД не может запустить под закачку многие скважины по той причине, что обвязка их не закончена. Генподрядчик ведет работы медленно, траншеи вырыты некачественно.

Районный комитет народного контроля потребовал от руководителей треста «Мегионгазстрой» и СМУ-5 принять самые решительные меры и в срок до 1 марта 1970 года завершить обустройство объектов ППД на Мегионском и Самотлорском месторождениях.

За срыв строительно-монтажных работ начальнику СУ-12 В. И. Медведеву объявлен строгий выговор. На начальника СУ-9 А. Е. Черкас, как главного виновника в срыве ввода в эксплуатацию нагнетательных скважин, произведен денежный начет в размере двух основных месячных окладов, на начальника УМ-5 И. А. Яновского и главного инженера Б. Я. Сугака — по одному месячному окладу.

КОГО ОБМАНЫВАЮТ СТРОИТЕЛИ?

Недавно строители СУ-13 и СМУ-5 сдали в эксплуатацию пятнадцать жилых дома. В домах №№ 50-а, 50-б, 59-а, 34, 35 СУ-13 не заделаны отверстия в стенах, где проходят трубы отопления и водопровода, отсутствует внутренняя разводка труб, не подогнаны оконные рамы и двери, не убраны строительные леса и мусор. Общая сумма незавершенных работ составляет почти 18 тысяч рублей.

Аналогичное положение и в СМУ-5.

Несмотря на то, что объекты были сданы в эксплуатацию еще в декабре прошлого года, мер к их устранению и до сегодняшнего дня не принято, обещали государственной комиссии выполнить все работы в назначенный срок. Непонятно, кого хотят обмануть строители.

ВЕРНЫЙ ПОМОЩНИК

Для улучшения санитарного состояния объектов общественного питания и торговли нужны верные помощники — общественные инспекторы. С этой целью ЦК КПСС и Совета Министров СССР приняли постановление «О дальнейшем развитии и улучшении общественного питания».

Общественные инспекторы избираются в рабочих коллективах сроком на два года. Ими могут быть служащие, рабочие, домохозяйки, учащиеся; они призваны следить за культурой обслуживания, качеством и режимом пищи, санитарным состоянием предприятий общественного питания.

Улучшение санитарного состояния столовых в значительной мере зависит от работы санитарных постов, которые избираются на общих собраниях работников предприятий из числа наиболее активных. Они и проводят повседневный контроль за чистотой помещения, своевременностью и тщательностью уборки, следят за соблюдением работниками правил личной гигиены, санитарного режима при изготовлении и реализации готовых кулинарных изделий.

Члены санитарного поста участвуют в проведении бракиража готовых изделий и имеют право задержать до прихода представителя санитарного надзора реализацию и обработку пищевых продуктов, качество которых вызывает сомнение. Они должны показывать, как надо применять на практике санитарные знания — в процессе приготовления пищи и при обслуживании потребителей.

В нашем районе во всех предприятиях общественного питания санпосты созданы. Но не все общественные инспекторы правильно понимают свои задачи и обязанности, отсюда и вывод — плохо еще у нас обстоит дело с работой инспекторов на предприятиях торговли и общественного питания. А дело это очень нужное. И ряды общественных инспекторов необходимо пополнить.

А. РОЗЕНБЕРГ,
фельдшер санэпидстанции.

Вынужденный простой

ЕСТЬ ОБ этом случае облетела всех рабочих конторы бурения. Бывало и раньше, что районная горнотехническая инспекция останавливала буровую на час-два. Мало ли бывает недостатков? Но остановить буровую № 325 в самом разгаре работ, когда инструмент в забое на глубине 729 метров — это уже чрезвычайное происшествие. Но что же заставило инспектора РГТИ Н. И. Иванова принять такое строгое решение?

Выяснением этой причины и занялся народный контроль конторы бурения. В процессе разбора данного факта было установлено, что буровая простояла не только из-за невыполнения предписаний горной инспекции, но и из-за беспринципности бывшего начальника ПДС З. Ш. Ахмадишина и бурмастера Н. А. Исламгулова при приеме ее после монтажа.

Буровая была принята комиссией конторы бурения с недоделками, которые не влияли на забуривание. В процессе работы недоделки могли быть устранены, но ответственные за это лица успокоились. Последовало предписание инженера по технике безопасности конторы бурения А. А. Зиманова. Но оно не пошатнуло спокоиствия ни старшего инженера В. В. Чугунова, ни товарищей из вышкомонтажной конторы.

И вот тогда РГТИ пришлось пойти на крайний шаг: остановить буровую.

— Я знаю,—сказал тов. Иванов, — что государству нанесен ущерб этой остановкой, но знаю и то, что предотвратил несчастные случаи, которые могли бы быть из-за невыполнения правил по технике безопасности.

Виновные за простой наказаны. Люди поняли, во что он обошелся. Из-за него буровая до конца проходки не могла по-настоящему войти в режим работы и закончила ее без ускорения.

Можно бы на этом поставить точку, если бы вынужденные простои буровых бригад не повторялись. В январе по конторе бурения потеряно 2600 метров проходки. Причины: непроизводительная затрата времени буровыми бригадами. Так, бригады буровых мастеров В. В. Китаева и С. А. Повха потеряли в ожидании фронта работ 9 дней каждая, а бригада тов. Кротенко с переходом на скважину № 733 — 13 дней. Месяц простоя, за которым скрываются не только принесенный материальный ущерб государству, но и моральный урон коллективу.

Районный комитет народного контроля указал на низкую производительность труда в вышкомонтажной конторе и обязал ее руководство разработать практические мероприятия, направленные на упорядочение труда вышкомонтажных бригад, обязанных обеспечить бесперебойную работу буровых бригад.

Со своей стороны администрация конторы бурения тоже должна прислушаться к предложениям своих работников. Верное и справедливое замечание сделал Н.А. Исламгулов, который предложил то, что давно должно было стать законом для буровых бригад: комиссия принимает буровую от вышкомонтажной конторы полностью подготовленной к забуриванию, без всяких предписаний по недоделкам и замечаний.

Стоит внимания предложение мастера пусконаладочной бригады В. Ф. Пяткина об организации отдельной группы по установке привенторного устройства. И когда все подобные замечания и предложения будут взяты во внимание пусковой комиссией, а также инженерно-техническими работниками конторы бурения, то уменьшатся, а может быть и совсем исчезнут вынужденные простои. Это так важно для коллектива, который взял на себя огромную задачу покорения Самотлора!

В. ЯКУШИН,
слесарь, председатель группы народного контроля.

Если нет порядка...

В одном из пунктов плана работы группы народного контроля СМУ-5 было записано: проверить хранения товаро-материальных ценностей в складских помещениях. Члены комиссии побывали на береговом складе, которым заведует Л. Н. Бордюк.

При проверке установлено, что осенью на берег были выгружены кирпич, цемент, деревянные балки и железобетонные изделия. В конце навигации, когда начал повышаться уровень воды в Оби, меры к вывозке материалов из зоны затопления не были приняты. 7000 штук кирпича на сумму 243 рубля 70 копеек ушли под воду и сейчас непригодны для строительства.

Плохо хранится цемент, хотя складские навесы свободны и можно было его отправить на склад при РТУ на промбазу. Однако он остался лежать на берегу в раскрытых мешках, которые завалил снег.

Часть деревянных балок из комплектов домов тоже осталась на берегу и вмерзла в лед. Деревянные конструкции и изделия отпускаются на участки не из зоны затопления, где им грозит большая опасность порчи, а из штабелей, уложенных вдали от берега.

Нарушаются правила складирования железобетонных изделий. Плиты ЛКЖ-3 пришли в негодность и могут быть использованы только для перекрытий водоканализационной или тепловой трассы вперемежку с канальными плитами.

Нет порядка и в хранении карнизных плит, поэтому не исключена возможность и их порчи.

Итоги проверки обсуждались на районном комитете народного контроля, который потребовал от руководства управления принять все меры, навести порядок в хранении товарно-материальных ценностей и впредь не допускать подобных явлений. Виновным предложено возместить стоимость испорченного кирпича.

Н. ПАЗДНИКОВ, В. БЫКОВ,
члены группы народного контроля.
Ю. ПСАРЕВА,
бухгалтер СМУ-5.

Народные контролеры действуют

В Мегион выехала группа народных контролеров по проверке деятельности орса геологов и отделения орса № 3. Группу возглавляет заместитель заведующего торговым отделом орса НПУ «Мегионнефть» Т. В. Ханнанова.

В составе группы инспектор по торговле Н. А. Андрющенко, товаровед по розничной торговле Г. М. Теренкова, бухгалтер И. С. Адымова, фельдшер санэпидстанции А. С. Розенберг и другие.

●

Под руководством механика автобазы № 9 Леонида Федоровича Ожегова группа контролеров из автобазы № 8 проверяет, как хранится техника в совхозе «Мегионский». Материал проверки будет представлен в районный комитет народного контроля.

●

В Нижневартовском леспромхозе проводится анализ хозяйственной и финансовой деятельности хозяйства. Проверка эта не случайна. За последнее время леспромхоз не справляется с государственными заданиями по заготовке леса. Так, если в 1968 году Октябрьский и Комсомольский лесопункты заготовили 131 тысячу кубометров древесины, то в прошлом году при плане 155 тысяч леспромхоз вывез всего лишь 94 тысячи кубометров. Это отражается на деятельности других промышленных предприятий района. Ведь в связи с обустройством промыслов потребность в древесине у строителей и нефтяников с каждым годом растет.

Задача народных контролеров — выявить резервы производства, пересмотреть расстановку кадров с тем, чтобы улучшить хозяйственную деятельность леспромхоза. Комиссию возглавляет руководитель кредитной группы отделения Госбанка С. Ф. Брюханцева.

●

Как работники обслуживания общественного питания и торговли Нижневартовского районного потребительсиого общества выполняют свои обязанности? Танова цель проверки, которую проводит райфинотдел исполкома районного Совета. Комиссией руководит член комитета народного контроля, заведующий внештатным отделом торговли, финансов и сельсного хозяйства Иван Михайлович Чекмарев.

●

Председатель совета групп народных контролеров треста «Мегионгазстрой» Владимир Николаевич Волков — начальник ПТО УМ-5, совместно с автоинспектором района Анатолием Артемьевичем Мальцевым и с внештатным активом проводит проверку рационального использования транспорта в Нижневартовской автотранторной конторе. Вопрос этот будет обсуждаться в районном комитете народного контроля.

ЧИТАТЕЛЬ ПИШЕТ В РЕДАКЦИЮ

Клубная Лениниана

В сельских клубах района проходит соревнование — перекличка, посвященная 100-летию со дня рождения В. И. Ленина.

Районный отдел культуры подвел первые итоги. Лучшим оказался Охтеурский сельский клуб, которым заведует М. Сигильетова. Здесь активно работает лекторская группа, проводятся тематические вечера, регулярно, раз в неделю, проходит клубная Лениниана. Собравшиеся с интересом слушают рассказы о жизни и деятельности В. И. Ленина.

Интересно поставлена также работа в Сосново-Борском сельском клубе (заведующая Т. Тупиковская) и Больше-Тарховском клубе, которым заведует А. Мартемьянова.

Н. ЗАБЕЛИНА,
заведующая районным отделом культуры.

●●●

С именем вождя

Ларьякская средняя школа откликнулась на призыв комсомольцев Нижневартовской школы № 2 и встала на ленинскую вахту труда «100 ударных дней».

Вся учебно-воспитательная работа в школе подчинена подготовке к 100-летию со дня рождения В. И. Ленина. Оформлена ленинская комната, материал которой отражает жизнь и деятельность пролетарского вождя. Ребята собирают материалы об истории своего села, о героях-земляках.

В школе есть постоянно действующий комсомольский лекторий и радиолекторий для жителей села. Прошли классные часы по темам: «Ленин — создатель и вождь Коммунистической партии», «Ленин в живописи», «Ленин в художественной литературе» и другие.

Учащиеся соревнуются между собой за лучшую успеваемость.

В. ПОНЬКИН,
директор Ларьякской средней школы.

БЫТЬ В ОТВЕТЕ ЗА ДЕЛО, которому служишь!

Слово — рабочему Б. Губину

ЛЮДИ С ОБОЧИНЫ

С большим интересом знакомимся мы с материалами о рабочей чести, которые публикуются в газетах. Совершенно правильно ставится вопрос о том, что рабочая честь — наша совесть. Сегодня мы строим коммунизм. И нам, первооткрывателям большой тюменской нефти, нужно смело дать бой пьяницам и разгильдяям, всем тем, кто позорит нашу дружную рабочую семью.

Наша бригада — коллектив небольшой, всего шесть человек. И поэтому характер каждого ясен, как на ладони. Приезжали и к нам любители легких заработков, «длинных рублей». Но ребята из бригады быстро их раскусили. Не больше месяца проработали у нас Андреев и Семенищев.

— Нам с вами не по пути, — сказали им на общем бригадном собрании. — Или принимайтесь за работу по-настоящему, как говорится, засучив рукава, или уходите.

Вот так был поставлен вопрос. Андреев и Семенищев не послушали доброго рабочего совета. Оба продолжали халтурно относиться к работе, нарушали трудовую дисциплину. В результате бригада решила: сорную траву с поля вон! Андреев и Семенищев были изгнаны из бригады.

Мы ничуть не жалеем об этом, так как оба оказались людьми с обочины нашей прямой рабочей дороги.

Б. ГУБИН,
бригадир монтажной бригады из СУ-13.

ЛЕКЦИИ В ЛАРЬЯКЕ

На днях в Ларьякском клубе жители села с большим интересом прослушали лекцию о международном положении, которую прочитал лектор районного отделения общества «Знание» А. С. Компаниец. Заведующий оргинструкторским отделом райкома КПСС В. А. Илькин рассказал собравшимся о Постановлении ЦК КПСС и Совета Министров СССР об ускоренном развитии нефтедобывающей промышленности.

Сейчас на десятидворках по этим материалам перед охотниками и рыбаками выступают политинформаторы и агитаторы села.

Н. ЗАЙЦЕВ,
наш внештатный корреспондент.

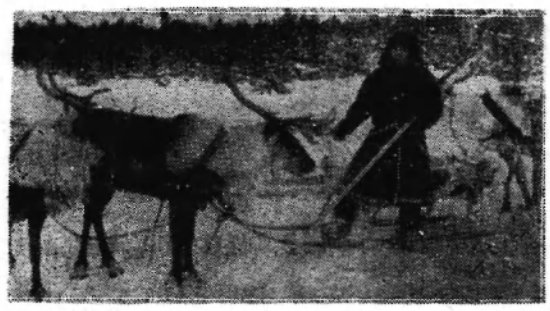

На снимке читателя В. Бокова — фельдшер Корликовского Красного чума Т. Хохлянкин собирается ехать к больному.

Пусть не уходит тайга из города

Если посмотреть на Нижневартовск и Мегион глазами любителя природы, то видится печальное зрелище. Сколько ни ищи, в новых микрорайонах не заметишь ни одного взрослого дерева, местами встречаются лишь небольшие кустики, которые мы в порядке воскресника сажаем каждую весну, а результаты почти незаметны: половина саженцев погибает.

Отсутствие зеленого друга сказывается и на здоровье людей. Летом там, где нет деревьев, больше всего грязи, пыли, мусора.

◆ ◆ ◆ ◆

А ведь могло быть совсем иначе. Примером служит академгородок под Новосибирском, Братск, Ангарск, а в Тюменской области — Горноправдинск, поселок Светлый. Все, в основном, зависит от руководителей строительных организаций. Можно же при планировке сваливать только те деревья, где проектируется здание. Со временем при прокладке коммуникаций, водопровода, теплотрассы, канализации могут мешать еще некоторые деревья, но многие можно и оставить целыми.

В районе есть архитектор, общество охраны природы, которые непосредственно призваны заботиться о красоте городов и поселков. Пока еще лес стоит, надо подумать об этом. У строителей есть план будущих улиц и они могут, они должны сохранить зеленый наряд городу.

Не следует радоваться тому, что тайга отступает. Надо беречь ее, не губить деревья, а так вписывать улицы и кварталы, чтобы сохранить лесных красавцев. И тогда нам самим будет радостно жить в зеленом городе.

И. КЛАССЕН,
В. СЫСОЕВ,
п. Мегион.

Передовикам — почет

Группа рабочих нашего управления побывала в Тюмени, на собрании партийно-хозяйственного актива треста «Тюменьгазмеханизация». Прибыли туда представители управлений механизации из Лабытнангов, Стрежевого, Сургута, Урая.

С докладом «Итоги работы треста за 1969 год и задачи на завершающий год пятилетки» выступил управляющий трестом В. Г. Чирсков. Докладчик и выступившие в прениях большое внимание уделяли Нижневартовску.

На активе нашим товарищам были вручены ценные подарки. Среди них — машинист трубоукладчика ударник коммунистического труда, член цехового комитета Михаил Маскин, слесарь ремонтных механических мастерских Николай Матусевич, экскаваторщик Талип Мокаев, заведующий РММ Александр Евгеньевич Арбузов, слесарь-медник Владимир Пузырев, начальник управления Иван Александрович Яновский. А секретарь комсомольской организации электрик Константин Харламов награжден, кроме того, Почетной грамотой «Главтюменьгазстроя».

Все это обязывает нас трудиться еще упорнее, чтобы постановление ЦК КПСС и Совета Министров СССР «О мерах по ускоренному развитию нефтедобывающей промышленности в Западной Сибири» было выполнено успешно.

Надо сказать, что после этого постановления увеличилось поступление техники в наш адрес. Недавно мы получили четыре крана, четыре трубоукладчика, три бульдозера, два экскаватора и другие машины.

Мы сейчас забиваем сваи под линию электропередач, роем траншеи, производим другие работы по обустройству Самотлора. Думаю, что наш коллектив справится с поставленными перед ним задачами.

В. ПОЛЕЩУК,
машинист экскаватора УМ-5.

Рабочий предлагает

Земснаряд — на Самотлор!

Работаю я на строительстве бетонной дороги на Самотлор, принимаю участие в решении важнейшей задачи, поставленной перед нашим коллективом. А задача, действительно, и важнейшая, и ответственнейшая, и труднейшая.

В наступившем году мы обязаны сдать в эксплуатацию 20 километров дороги, для чего надо перевезти на трассу миллион кубометров грунта, освоив в общей сложности 10 миллионов рублей.

Справиться в короткий срок с таким громадным объемом работ можно, значительно увеличив количество машин. После того, как Центральный комитет КПСС и Совет Министров СССР приняли Постановление «О мерах по ускоренному развитию нефтедобывающей промышленности в Западной Сибири», к нам стало больше поступать новой техники. На днях мы получили четыре экскаватора, пять бульдозеров, четыре трактора.

Трудностей на нашем пути встречается очень много и самая большая — это выторфовка болот, перенасыщенных водой, не замерзающих даже в лютые морозы. Чтобы вынуть торф из такого болота, мы вынуждены ставить экскаватор на насыпной грунт, подготовленный для дороги. А выторфовка с насыпного грунта снижает производительность труда.

А не завезти ли сюда земснаряд? С собственной силовой установкой, с фрезой, измельчающей торфяной пласт. Земснаряд нужен и для намывки площадок под буровые вышки, и для рытья каналов.

Может, я и ошибаюсь, но надо же что-то придумать, что-то предпринять. Ведь мы продвигаемся очень медленно, всего четыре километра трассы подготовлено под плиты.

Пусть этот вопрос обсудят специалисты.

П. ПОДЛЕСНЫХ,
экскаваторщик СУ-909.

Где брать воду?

Каждый день, когда мы возвращаемся с работы, нас дома ждет забота — где найти воды? Раньше мы брали ее из колонки возле военкомата. И хотя вода не очень чистая, мы мирились. А теперь нет и такой. Приходится ходить к котельной, а это далеко мы живем по Таежной улице в самых последних домах.

Почему не стали возить воду на машинах, как это делалось в прошлом году?

П. ГРЕКОВА,
п. Нижневартовск.



НА ПРОГУЛКЕ. Рис. читателя В. Солодного.

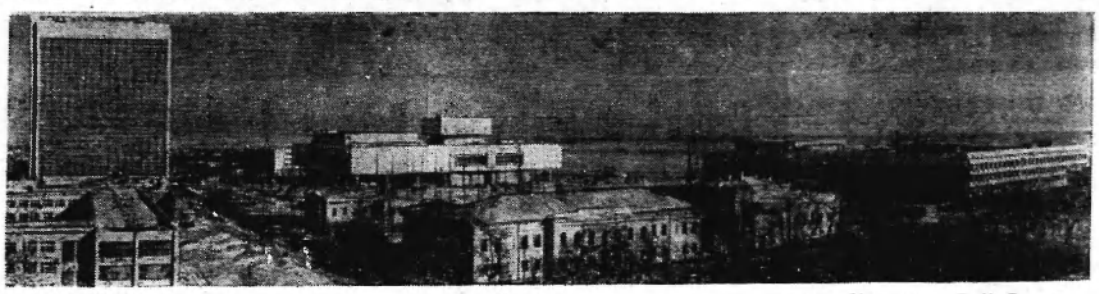

УЛЬЯНОВСК. Близится к завершению строительство Ленинской мемориальной зоны. Ударно трудится коллектив строителей, возводящий объекты величественного памятника вождю пролетариата.

На снимке: общий вид мемориальной зоны. Слева направо — новое здание школы № 1 имени В. И. Ленина, гостиница «Венец», мемориальный центр, педагогический институт.

Фото А. Овчинникова. Фотохроника ТАСС.

Вниманию читателей

Скоро наши славные воины будут встречать свой традиционный праздник — День Советской Армии и Военно-Морского Флота. Это праздник всего народа, всей нашей страны. Более 50 лет наши прославленные Вооруженные Силы зорко стоят на защите завоеваний Октября. Тому героический пример — Великая Отечественная война. Почти четверть века отделяет нас от той первой весны, когда, наголову разбив фашистские полчища, ликовала вся страна, празднуя Победу. Время не вытеснило из памяти величия ратного подвига советского народа и его Вооруженных Сил. Праздник Победы — 9 мая — стал навсегда одним из светлых наших праздников.

В преддверии славных дат редакция газеты «Ленинское знамя» обращается с просьбой к тем, кто находился на фронтах или помогал своим трудом ковать победу в тылу, поделиться воспоминаниями о гражданской и Великой Отечественной войнах, рассказать о памятных эпизодах, о боевых друзьях-товарищах, высказать пожелания молодежи. В корреспонденциях указывайте свои точные адреса места жительства и работы и воинское звание. Если у кого-нибудь сохранились фотографии военных лет, можно их выслать вместе с рассказами. При необходимости они будут возвращены автору.

С первым таким рассказом «Начало большого пути» уже выступил на страницах «Ленинского знамени» начальник УПТК треста «Мегионгазстрой» Геннадий Андреевич Трофимович. Мы надеемся, что жители нашего района расскажут еще о многих героических делах советского народа.

Ждем ваших писем, друзья!

В библиотеке — новинки

ДОРОГИЕ ЧИТАТЕЛИ! В ПОСЕЛКОВУЮ БИБЛИОТЕКУ ПОСТУПИЛИ НОВЫЕ КНИГИ, С КОТОРЫМИ ВЫ СМОЖЕТЕ ПОЗНАКОМИТЬСЯ, ПРОЧИТАВ ЭТОТ ОБЗОР.

КНИГА Н. Кравцовой «ОТ ЗАКАТА ДО РАССВЕТА» М., 1968 года (серия «Библиотека юного патриота»), состоит из новелл о подвигах девятнадцати-двадцатилетних советских летчиц в годы Великой Отечественной войны. Она написана тепло, лирично. Почти все имена в книге подлинные. Это фронтовые подруги автора повести.

КТО прочтет трилогию Г. Гулиа «ДРУЗЬЯ ИЗ САКЕНА», тот совершит увлекательное путешествие в Абхазию, познакомится с жителями села Сакен, посидит за гостеприимным столом, наберется мудрости от стариков, посмеется шутнам молодых. Вместе с героями повестей будет любить и ревновать. И, конечно, познакомится с природой этого края.

РОМАН американского писателя Джоне ДЖ. «ОТСЮДА И В ВЕЧНОСТЬ» в острой обличительной форме расрывает пороки воспитания и дисциплинарной практини, существующей в вооруженных силах США. Расрыты образы американских военнослужащих — пьяниц, развратников, пренебрегающих служебным долгом. В нравах и поступках героев романа читатель найдет объяснение образу действий тех американских убийц и насильников, которые сегодня сеют смерть и разрушения на вьетнамской земле.

ИЗВЕСТНЫЙ американский художник, писатель и общественный деятель Ронузлп Кент, живший в Гренландии в 1931—1932 г. г., рассказывает в своем «ГРЕНЛАНДСКОМ ДНЕВНИКЕ» о событиях, которые происходили в Гренландии в то время, о гренландцах, о своих переживаниях и раздумьях, о суровой и прекрасной природе Севера.

КНИГА «К ПОДВИГУ ГОТОВЫ» — сборнин рассказов о воинах Советских Вооруженных Сил, которым в трудную минуту истытаний помогли спортивная закалка, неуемная воля к победе. Герои очерков — и прославленные советские полководцы, и знаменитые спортсмены, и рядовые бойцы. Но всех их объединяет высокое мастерство, постоянная готовность к подвигу на посту, где приказала Родина. Впрочем, читатель это поймет без труда сам, прочитав книгу о смелых, мужественных, закаленных в бою, труде и спорте людях.

ПРОЧИТАВ книгу В. БЕЛЯЕВА «КТО ТЕБЯ ПРЕДАЛ?», читатель узнает много хороших людей, не согнувшихся под пыткой палачей и гестапо, узнает о судьбе украинской девушки Иванны Ставничей, в лихолетье гитлеровской оккупации сумевшей преодолеть духовное порабощение, влияние «крестного отца», митрополита Шелницкого и близких к нему националистов и не только преодолеть — вступить в борьбу с ними. Повесть написана по документальным материалам. В ней изменены лишь отдельные фамилии действующих лиц, географические названия и смещены во времени, уплотнены некоторые события, имевшие место в действительности.

О. КИРЕЕВА,
заведующая библиотекой.

За прогулы...

Рыбак Нижневартовского рыбозавода Борис Алексеевич Федулов часто имел дело с «зеленым змием». И как результат — невыход на работу, ссоры в семье.

Уговоры товарищей, руководителей предприятия не помогали.

Недавно товарищеский суд вынес справедливое решение: объявить тов. Федулову общественный выговор.

М. КАЙГОРОДОВА,
председатель товарищеского суда Нижневартовского рыбозавода.

СПОРТ

Больше упорства

Крупным спортивным событием начала года был финал четвертой окружной зимней Спартакиады народов РСФСР, посвященной 100-летию со дня рождения В. И. Ленина, которая проходила с 10 по 16 января в г. Ханты-Мансийске.

В соревнованиях приняли участие сборные команды г.г. Сургута, Ханты-Мансийска и Горноправдинска, Кондинского, Октябрьского и Нижневартовского районов.

Наши спортсмены выступили в трех видах программы: лыжные гонки, эстафета и национальная эстафета. В первый день стартовали мужчины на дистанции в 15 километров и женщины — 5 километров. Итог первого дня хороший. Наша команда закрепилась на втором месте.

На следующий день хорошо выступили мужчины в эстафете, заняв второе место, но женщинам пришлось довольствоваться четвертым, в результате наша команда заняла общее третье место.

Третий день команда отдыхала, так как в биатлоне наши спортсмены участия не принимали. И лишь выступления мужчин в гонках на 30 километров выравняли положение нашей сборной в общей таблице.

В последний день соревнований удача нашим лыжникам не сопутствовала.

В общекомандном зачете наша сборная заняла третье место и привезла почетный вымпел. Команда выступала в следующем составе: В. Рупосов, М. Бебнев, В. Герцер, А. Мальцев, П. Зарецкий, Т. Аверина, В. Большанина, В. Гаврилова, М. Райнбакиева. Лучше других выступили М. Бебнев, П. Зарецкий, Т. Аверина. В. Рупосов дважды поднимался на пьедестал почета, заняв два призовых места.

Четвертая зимняя Спартакиада народов РСФСР набирает темпы. Впереди гонка на приз Большой тюменской нефти, которая будет проведена в Ханты-Мансийске в марте этого года.

Успехов вам, лыжники!

В. ГОСПЕРЧУК,
председатель райнема физкультуры.

Последняя колонка

Часы из дерева

Каждого, кто входит в Соликамский краеведческий музей, привлекают эти крохотные деревянные часы, сделанные лет сто назад знаменитыми вятскими умельцами Бронниковыми. Часы эти — точная копия первых карманных часов-брегетов, появившихся в России в первой половине XIX века. Но не только своими размерами, равными куриному яйцу, удивляют часы мастеров. Большое искусство проявили Бронниковы, чтобы заменить все металлические части деревянными, тонко подметив при этом свойства каждой породы дерева.

Так, корпус часов сделан из капа, механизм и тончайшей работы цепочка — из пальмы, стрелки—из жимолости, пружина — из бамбука. Циферблат искусно отделан перламутром.

Часы эти, стоившие в год своего рождения баснословных денег, были привезены в Соликамск одним из ленинградских ученых.

●

Аист, который живет на улице Щусева

В один из поздних осенних дней прошлого года на балкон шестого этажа одного из домов по улице Щусева, рядом с коляской, в которой находился сын Екатерины и Анатолия Ляшенко, опустился аист. Подобрав под себя одну ногу, он уставился на ребенка. Когда мать вкатила коляску в квартиру, аист спокойно вошел в дом. Его кормили, поили, наутро оставили открытым балкон, но аист не улетел. Он подружился с ребенком, привык к обстановке и квартире.

г. Киев.

●

Подложили свинью

Машинист поезда со станции Грачац Югославской железной дороги Никола Рупич решил обеспечить свою семью на зимнее время свининой. Для этого в соседнем местечке Ястребце на базаре он купил свинью, заплатив за нее 800 динаров, сообщает югославский журнал «Политика». Рупич привез свинью домой и пустил ее в загон. Не успел он оглянуться, как свинья бросилась со двора и скрылась в лесу. Попытки хозяина, соседей и группы охотников разыскать беглянку не увенчались успехом. Это и не удивительно, так как Рупич купил... дикую свинью, которую ему подсунули оборотистые продавцы.

Редактор В. КОРЧЕМКИН.

ТЕЛЕВИДЕНИЕ

ЧЕТВЕРГ, 12 ФЕВРАЛЯ

19.00 Фильм для детей «Красный шар».
19.40 Новости.
19.50 Художественный фильм «Знойный июль».

ПЯТНИЦА, 13 ФЕВРАЛЯ

19.00 Фильм «Друзья среди друзей».
19.30 Киноочерк.
19.45 Киножурнал «Здоровье».
19.55 «Литературная пятница» тележурнал.
20.20 Художественный фильм «Взорванный ад».
22.00 Концертные номера Ленинградского телевидения.

НАШ АДРЕС И ТЕЛЕФОНЫ: Рабочий поселон НИЖНЕВАРТОВСК, улица Пионерская. 6. ТЕЛЕФОНЫ: редактора — 0-98, зам. редактора — 0-85, промышленного отдела — 0-85 (2 звонка), ответственного секретаря и отдела писем — 0-87, типографии — 0-87 (2 звонка).

Нижневартовская типография управления по печати Тюменского облисполкома Заказ 17.

Пролетарии всех стран, соединяйтесь!

ЛЕНИНСКОЕ ЗНАМЯ

ОРГАН НИЖНЕВАРТОВСКОГО РАЙОННОГО КОМИТЕТА КПСС И РАЙОННОГО СОВЕТА ДЕПУТАТОВ ТРУДЯЩИХСЯ ТЮМЕНСКОЙ ОБЛАСТИ

№ 19 (2689) Год издания 29-й | СУББОТА, 14 ФЕВРАЛЯ 1970 ГОДА | Цена 2 коп.

Завоз труб на Самотлор—под контроль

Слово за транспортниками

ЗА МИНУВШУЮ НЕДЕЛЮ НА СТРОИТЕЛЬСТВО САМОТЛОРСКИХ НАПОРНЫХ ВОДОВОДОВ И ВЫКИДНЫХ ЛИНИЙ ЗАВЕЗЕНО ТОЛЬКО 10 КИЛОМЕТРОВ ТРУБ ДИАМЕТРОМ 114х5 мм. НИ ОДНОГО КИЛОМЕТРА ТРУБ БОЛЬШОГО ДИАМЕТРА, НЕОБХОДИМЫХ ДЛЯ ОБУСТРОЙСТВА НАПОРНЫХ ВОДОВОДОВ, НЕ ВЫВЕЗЕНО. ПОТРЕБНОСТЬ ЖЕ В ТРУБАХ ВЕЛИКА: ЕЖЕДНЕВНО НЕОБХОДИМО ДОСТАВИТЬ ИХ НЕ МЕНЕЕ ТРЕХ КИЛОМЕТРОВ.

ПРИЧИНЫ ОТСТАВАНИЯ ВСЕ ТЕ ЖЕ: НЕХВАТКА ТРАНСПОРТА!

РУКОВОДИТЕЛИ АТК, СЛОВО ЗА ВАМИ!

● ● ● ● ● ●

Ленинскому юбилею—достойную встречу

УЧРЕЖДЕНИЯ КУЛЬТУРЫ—ВЕЛИКОЙ ДАТЕ

СПЕШАТ по вечерам люди в Охтеурский сельский клуб, заведует которым Мария Гавриловна Сигильетова. Работает она здесь не первый год, и делу относится серьезно. У клуба есть актив, лекторская группа, члены которой часто выступают с беседами по местному радио, в клубе, на местах промысла у рыбаков. Каждый житель села находит в очаге культуры занятие по душе. Заводилой многих интересных дел стала Надежда Сергеевна Заливина, организовавшая оркестр народных инструментов и драмкружок. Охтеурский клуб в смотре-конкурсе, посвященном 100-летию со дня рождения В. И. Ленина, занял первое место в районной перекличке сельских клубов.

В ходе подготовки к ленинскому юбилею культурно-просветительные учреждения призваны активно помогать партийным, профсоюзным, комсомольским организациям в решении важнейших хозяйственных задач, в идейном и нравственном воспитании трудящихся. Отрадно в связи с этим отметить определенные успехи в работе клубов и библиотек отдаленных национальных поселков: Охтеурья, Соснового Бора, Ларьяна, Больше-Тархово.

Широкая пропаганда ленинских идей, Ленинские чтения, организация выставок, проведение бесед и лекций и другая массово-политическая работа заслуживает одобрения и всяческой поддержки. Но еще лучше, когда все эти мероприятия носят не только просветительский характер, но и тесно увязываются с жизнью, с конкретными задачами предприятий и хозяйств. Так именно поставлено дело в Сосновоборском клубе. Разъясняя населению значение решений Декабрьского Пленума ЦК КПСС, культработники увязывают их с конкретными делами участка. Такие беседы проводятся в клубе, на местах промысла рыбаков, в домах у сельчан. Агитбригада Ларьянского Дома культуры — частый гость у тружеников Чехломея, Больше-Тархово и других сел.

Интересна деятельность отдельных профсоюзных клубов. Так при клубе имени 50-летия ВЛКСМ работает «Глобус» — политический клуб для молодежи, дискуссионный — «Радуга», для женщин — «Подруга». Пользуется популярностью военно-патриотический клуб «Молодой патриот», созданный в клубе «Юбилейный». Сейчас коллектив готовится к открытию народного музея.

Немало сделали и библиотеки района.

Но, говоря о положительном опыте учреждений культуры, нельзя не сказать о недостатках. Не во всех еще клубах есть актив, крайне мало внимания уделяется работе с детьми, обслуживанию на рабочих местах, в красных уголках общежитий. Районному отделу культуры следует больше уделять внимания подбору и учебе сельских культработников. Серьезного улучшения требует постановка методической работы, изучение и распространение опыта лучших культпросветучреждений.

Работники учреждений культуры района должны приложить все силы, сделать все от них зависящее, чтобы великую дату — столетний юбилей В. И. Ленина — встретить достойно.

К намеченному рубежу

Второй участок строительного управления № 3 треста «Нефтепроводмонтаж» ведет прокладку резервной нитки нефтепровода Нижневартовск — Усть-Балык в интервале от 88 до 148 километра. На 10 февраля сварено потолочно в нитку уже 40 километров плетей труб диаметром 720 миллиметров.

Соревнуясь за достойную встречу 100-летия со дня рождения В. И. Ленина, коллектив участка обязался закончить сварку трубы к 15 марта, то есть дойти до 148 километра. Это значит, что 60-километровая трасса нефтепровода, которую наш участок должен был подготовить, будет завершена раньше срока.

А. ДУБКОВ,
начальник участка СУ-3.

„Черное золото" сверх плана

За первую декаду февраля страна получила от промысловиков НПУ «Мегионнефть» тринадцать тысяч сверхпланового «черного золота».

Около полутора тысяч тонн нефти закачали в трубопроводы добытчики промысла № 2. Зорко следят за состоянием оборудования, за режимом работы механизмов операторы И. Быковский и Н. Вачаев.

Но основные тонны жидкого топлива по-прежнему дает нефтяной гигант — Самотлор. Свыше шести тысяч тонн нефти дали за декаду скважины третьего участка промысла № 1. Здесь ленинскую трудовую вахту по-ударному несут операторы Н. Сливин и С. Пузарецкий.

А. ФОМЕНКО,
инженер планового отдела НПУ «Мегионнефть».



Опытные руки у сварщика В. Седова. Почет и уважение товарищей по работе завоевал он своим трудом. Работает В. Седов в коллективе Мегионской конторы бурения.

Фото А. НОВОСЕЛОВА.

На строительных площадках

Наш корреспондент попросил рассказать о делах коллектива СУ-13 заместителя начальника ПТО управления Н. И. Пяживилно.

— У наших строителей сегодня три основных участка работы. Во-первых, обустройство трассы ЛЭП-35 от КНС-2 до КНС-1. Здесь бригады СУ-13 ведут укладку фундаментов из железобетонных плит под опоры. Их всего должно быть тридцать две. Строители рубят оголовки свай, делают опалубку и другие подготовительные работы. Многое зависит здесь от разворотливости бригад Н. Мартынюка, И. Бондаря, от бригады бетонщиков В. Бондаря.

Во-вторых, срочно нужно завершить строительство цеха железобетонных изделий. Работы, которые ведут монтажники бригады И. Зыкова, близки к окончанию.

И, в-третьих, — сооружение кислородной станции. На этом пусковом объекте бригада плотников Я. Карпенко возводит фундаменты под установку оборудования.

Неся ленинскую трудовую вахту, многие коллективы строителей трудятся достойно, с превышением плановых заданий.



Мощная техника — десятки самосвалов и бульдозеров, трелевочные тракторы брошены на строительство лежневой дороги от Нижневартовска до 19 куста на Самотлоре. Дорога эта — дело большой важности. Кроме того, коллективу ДСРУ-3 предстоит построить 11 ледово-лежневых оснований под кусты.

На снимке: мощный трелевочный трактор КТ-12 водит по самотлорским трассам тракторист В. Невзоров. «Хороший производственник, хороший товарищ», — говорят о нем в коллективе.

Фото А. НОВОСЕЛОВА.

Наши обязательства

Мы, рабочие, инженерно-технические работники и служащие Мегионской конторы бурения, продолжая социалистическое соревнование в честь 100-летия В. И. Ленина, в завершающем году пятилетки берем на себя следующие обязательства:

выполнить годовой план бурения к 25 декабря 1970 года и дать сверх плана 1000 метров проходки.

В честь 100-летия со дня рождения В. И. Ленина четырехмесячный план завершить к 22 апреля 1970 года.

Повысить производительность труда на один процент.

Снизить себестоимость одного метра проходки на 1,8 процента против плановой стоимости.

Повысить скорость бурения против плановой на 2 процента.

За счет внедрения рационализаторских и изобретательских предложений получить 45 тысяч рублей условной годовой экономии.

За счет снижения себестоимости метра проходки, внедрения новой техники и технологии бурения получить сверхплановой прибыли не менее 200 тысяч рублей.

Подготовить 50 рабочих различных специальностей и повысить квалификацию у 80 человек.

Сдать в эксплуатацию сверх плана одну скважину.

Принимаем вызов Александровской конторы бурения треста «Тюменьнефтеразведка» и вызываем на соревнование Усть-Балыкскую контору бурения треста «Сургутбурнефть».

По поручению профсоюзно-хозяйственного актива обязательство подписали:

В. ХЛЮПИН, директор Мегионской конторы бурения,
М. ПАРФЕНЮК, секретарь партбюро,
М. АТАЯН, председатель бурового комитета,
В. НЕДОБИТКОВ, секретарь комсомольской организации.

По родной стране

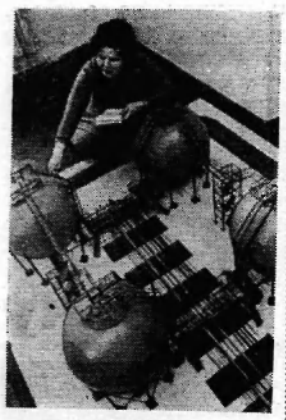

Башкирская АССР. Коллектив Уфимского филиала Всесоюзного научно-исследовательского и проектного института нефтеперерабатывающей и нефтехимической промышленности ведет проектирование важных объектов — группы уфимских нефтеперерабатывающих заводов. Сотрудники института широко применяют макетно-модельный метод проектирования, позволяющий улучшить качество проектных работ.

На снимке: старший инженер макетного отдела Л. Гриц работает над проектом парка сжиженных газов предприятий нефтехимии.

Фото Б. Клипинкцера.

Фотохроника ТАСС.

По страницам центральных газет

БАКУ—ТЮМЕНЬ

нефтяники Азербайджана—своим товарищам сибирякам

ПРИЗЫВ тружеников Башкирии помочь в развитии нефтедобывающей промышленности Западной Сибири нашел горячий отклик в Азербайджане. Корреспондент «Труда» обратился к руководителям ряда организаций республики с просьбой рассказать о том, что ими намечается сделать для успешного осуществления постановления ЦК КПСС и Совета Министров СССР об ускоренном развитии нефтедобывающей промышленности Западной Сибири, а также постановления Президиума ВЦСПС об участии профсоюзных организаций в решении задач по ускоренному развитию нефтедобывающей промышленности в Западной Сибири.

Б. М. МАМЕДОВ, министр нефтедобывающей промышленности Азербайджанской ССР, Герой Социалистического Труда:

— Нефтяники нашей республики еще в тридцатые годы горячо отнеслись к боевой по тогдашним условиям задаче создания новой нефтяной базы на берегах великой русской реки Волги. Большой гордостью для всех нас остается тот факт, что новый нефтяной район в Поволжье получил название Второго Баку.

И после этого, где бы ни найдены были нефть и газ, всюду можно встретить посланцев Азербайджана. Нам очень приятно, что в числе тех, кто покоряет сибирскую нефтяную целину, отмечен золотой медалью «Серп и Молот» Героя Социалистического Труда наш земляк бакинец Фарман Курбанович Салманов, начальник Праздинской нефтеразведочной экспедиции.

Мы готовы помочь сибирякам и кадрами, и опытом, и знаниями, несмотря на то, что и у нас самих очень много недостатков, есть немало неиспользованных резервов. В связи с постановлением партии и правительства о развитии добычи сибирской нефти на наших промыслах проходят беседы об этом важном документе. Сейчас выявляются добровольцы поехать в Сибирь бурить новые скважины, добывать нефть и газ. Думаю, что из них можно будет сформировать не одну бригаду по бурению скважин и добыче нефти. Будет, вероятно, полезно и шефство передовых бакинских промыслов над новыми сибирскими промыслами.

А. Б. АСАДУЛЛАЕВ, начальник объединения «Азнефтепромаш»:

— Предприятия нашего объединения не первый год готовят оборудование для нефтяников Западной Сибири. Как раз в эти дни завод имени лейтенанта Шмидта получил новый заказ на изготовление для тюменских добытчиков 15 комплектов фонтанной арматуры, предназначенной для работы в северных районах. Для этой арматуры предусмотрены детали из морозоустойчивых марок стали. Уже началась подготовка к выполнению этого задания. Разработаны оснастка и необходимые приспособления. Ответственная работа будет поручена лучшей бригаде сборщиков А. Шахназаряна.

На этом же заводе изготовляется большая партия буровых роторов. Шмидтовцы обещают выполнить задание с месячным ускорением.

Постановление ЦК КПСС и Совета Министров СССР вызвало в коллективах и других заводов объединения стремление усилить помощь сибирским нефтяникам. На заводах имени Ленина, имени Сардарова, имени Касимова в ударном порядке изготовляются агрегаты промывочные и кислотной обработки скважин, различные тракторные краны и подъемники. Завод имени Дзержинского выполняет заказ на глубинные насосы, а завод «Бакинский рабочий» — на станки-качалки и различные емкости. Машиностроители Азербайджана сделают все, чтобы не подвести сибирских нефтяников.

А. А. ДАНИЭЛЯН, директор Азербайджанского института нефтяного машиностроения, доктор технических наук:

— Хотя мы живем на юге, нужды сибирских нефтяников знаем хорошо. И понимаем, что успешное освоение огромных нефтяных и газовых богатств Западной Сибири во многом зависит от нас, конструкторов нефтепромыслового оборудования.

В этом году нефтяники Тюменской области получат в так называемом северном исполнении фонтанную арматуру, рассчитанную на давление в 210 атмосфер с проходным сечением 100 миллиметров. Нужно сказать, что подобные арматуры изготовляются впервые в мировой практике.

На опытно-экспериментальной базе нашего института уже изготовлены первые опытные образцы конструкций для фонтанной арматуры на 210 атмосфер с проходным сечением 150 миллиметров. Она предназначена для освоения мощной газовой скважины.

Судя по отзывам, сибиряки довольны специальными установками для исследования скважин. Эти установки смонтированы на плавающем гусеничном транспорте, имеют утепленный кузов машин, что позволяет производить исследования в самых суровых климатических условиях. В эти дни в Главтюменнефтегазе проходят промышленные испытания агрегаты для подземного ремонта скважин типа «Азинмаш-43а». Они оснащены транспортабельной вышкой и комплексом средств для механизации всех трудоемких процессов.

Коллектив нашего института, стремясь внести свой вклад в освоение богатств Западной Сибири, на месяц раньше срока завершит все работы по созданию фонтанной арматуры для северных районов. Мы изыщем резервы и возможности для ускорения проектирования других видов техники, поможем нефтяникам Тюмени успешно решить стоящие перед ними задачи.

М. ПЛЕСКАЧЕВСКИЙ.

• Репортаж

Внимание: тревога!

Все в этот день началось с телефонного звонка. На центральный товарный парк сообщили: появилась угроза остановки работы целого нефтепромысла у наших соседей — томских нефтяников.

А что значит прекратить добычу нефти на промысле? Это тысячи тонн потерянного «черного золота», а, следовательно, и огромный убыток для государства.

Нет, этого, конечно, нельзя было допустить. Оставался единственный выход: пока трубы пустые, произвести врезку нефтепровода с тем, чтобы переключить поток томской нефти в Нижневартовский резервуарный парк.

Сейчас, когда все трудности позади, когда слушаешь рассказ мастера аварийно-ремонтной службы Николая Николаевича Сильверстова, когда осматриваешь то место, где была произведена врезка, невольно проникаешься уважением к смелости и мужеству тех, кто устранял аварию.

...Двое суток днем и ночью кипела работа, двое суток ребята из бригады не смыкали глаз, выполняя сложную и срочную работу. А столбик термометра в те дни показывал —48 градусов С.

Только те, кто по-настоящему болеет за свое дело, кому дорога честь рабочего коллектива и своя соответственная, способен на такой подвиг. Трудовой подвиг. И пусть поморожены руки и лица, пусть обжигает холодом металл так, будто он раскален докрасна, слесари-трубопроводчики и механизаторы трудились не покладая рук.

Так были спасены тысячи тонн жидкого топлива, а промысел в Стрежевом продолжал ритмично работать.

На мой вопрос, кто же особенно отличился, Николай Николаевич Сильверстов ответил:

— В нашей бригаде все ребята — отличные мастера. Ведь не случайно мы зовемся аварийщиками. Наш фронт работ всегда там, где прорыв, там, где трудно.

И, подумав, добавляет:

— В те две памятных ночи особенно отличились тракторист Владимир Питуль, слесари Геннадий Лось, Николай Беспалов, ремонтники Николай Филькин и Николай Басов.

Два тревожных, напряженных дня в труде аварийно-ремонтной службы. Два дня таких необычных для непосвященных и таких обыкновенных для аварийщиков.

И сегодня снова они несут свою беспокойную вахту, ожидая сигнала: «Внимание: тревога!»

А. ЗАХАРОВ.

Несет свою вахту солдат



Совсем недавно сменил солдатскую гимнастерку на рабочую спецовку В. Соколов. Сейчас он трудится в дружном коллективе дорожников из ДСРУ-3.

Фото А. НОВОСЕЛОВА.

Их труд радует

Я всегда радуюсь, когда вижу, как работают наши машинисты экскаваторов Григорий Чепкасов, Василий Макарович Копысов, Владимир Латушкин. А работают они ловко, быстро, красиво. Залюбуешься. Под стать им бульдозеристы Николай Васькин, Юрий Андреев, Николай Секерин.

Все это трудолюбивые, смекалистые ребята, подгонять их не приходится. Они расчищают место под карьер, разрабатывают его, грузят грунт в самосвалы, которые отвозят его на отсыпку земляного полотна — туда, где строится бетонная дорога на Самотлор.

И машинисты экскаваторов и бульдозеристы нормы выработки выполняют на 160—170 процентов.

В. КОВТУНЯН.

НА ЗАСЛУЖЕННЫЙ ОТДЫХ

В КРАСНОМ уголке буровой мастер Г. М. Левин, в коллективе которого он проработал немало времени.

Мегионской конторы разведочного бурения собрались недавно буровики, мастера, представители комитета профсоюза и администрации. На заслуженный отдых провожали старейшего бурильщика В. О. Костаргина.

Тепло приветствовал заслуженного рабочего заместитель секретаря партбюро Н. В. Прохоров и под аплодисменты вручил пенсионное удостоверение. Много хороших слов сказал по адресу Василия Осиповича присутствовавших за буровой мастер Г. М. Левин, в коллективе которого он проработал немало времени.

От имени администрации выступил главный инженер А. И. Кононцев, от бурового комитета — председатель буркома М. Г. Атаян. Они преподнесли В. О. Костаргину памятный подарок — холодильник «Бирюса». От членов бригады выступил Ю. И. Епейкин, вручивший спидолу ВЭФ-12 и столовый сервиз.

Взволнованно благодарил Василий Осипович оказанное ему внимание. Грустно расставаться с товарищами, с которыми немало трудился бок-о-бок.

Василий Осипович начал путь буровика в Куйбышевской области в феврале 1946-го. Вырос до бурильщика, работал бурмастером. В Нижневартовск В. О. Костаргин приехал в феврале 1968 года с бригадой Г. М. Левина поднимать нефтяную целину Западной Сибири.

Тяжелые годы войны и нелегкий труд, требующий постоянного напряжения всех сил, пошатнули здоровье. Пришлось лечь на операционный стол. А когда Василий Осипович поправился, он перешел в цех освоения скважин. И здесь он трудился добросовестно — портрет В. О. Костаргина помещен на доску Почета.

Мне хочется сказать от имени всех рабочих: счастливого отдыха и долгих лет жизни Вам, Василий Осипович.

В. ЖЕЛЕЗНОВ,
слесарь Мегионской конторы бурения.

Необходимо для жизни

• В системе политического просвещения

Высшее учебное заведение я окончил не так давно. Еще свежи в памяти знания, полученные в аудиториях института. Но многое и забыто. Уж так устроена память человека: стараешься, учишь, запоминаешь, и, пока это тебе нужно, — помнишь, а если нет — забываешь. Вот почему, побывав на очередных занятиях семинара по изучению научного коммунизма, с удовлетворением отмечаешь, как по новому воскресилось в памяти старое, знакомое понятие. Да и жизнь на планете идет так бурно, что одному не уследить за всеми событиями. А на занятиях в семинаре мы познаем мир сообща, учимся глубже понимать действительность, расширяем свои экономические и политические знания.

Немало главных специалистов нефтепромыслового управления «Мегионнефть» в назначенный час собираются на занятия теоретического семинара. Все с высшим образованием, большинство — коммунисты. Естественно, в институтах все изучали и политэкономию, и философию. И, несомненно, сталкивались с такими темами, как «Социализм и коммунизм — две фазы коммунистического общества. Закономерности перерастания социализма в коммунизм», «Классовая структура социалистического общества», «Коммунизм и нации».

Я назвал отдельные темы, по которым прошли семинарские занятия в нынешнем учебном году. На первый взгляд они несложны, а на самом же деле это не так. Вот на занятиях мы как раз и разбираемся сообща в сложных вопросах теории.

Познаешь теорию лучше и потому, что приходится встречаться с такими вопросами и на практике. Мы часто спорим, устраиваем дискуссии. Каждый стремится высказать, как он понимает тот или иной вопрос. И рождается истинное понятие, чего и добивается от своих слушателей наш пропагандист Леонид Дмитриевич Рогожин. Только тогда он уверен, что любой из нас ясно и доходчиво сможет рассказать сам или помочь разобраться другому в том или ином вопросе.

А нам это необходимо. Я по себе чувствую, как занятия в сети политического просвещения помогают в работе с людьми. Кажется, что тут общего: моя должность — заместитель главного инженера по технике безопасности — и политзанятия? Оказывается, есть, если подходить к исполнению своего долга по-партийному. Заботясь об охране труда, В. И. Ленин писал, что основной наш капитал — это люди, и их надо беречь. Постигая формы хозяйствования на политических занятиях, я стремлюсь на практике делать все возможное, чтобы улучшить условия труда рабочих. Этому вопросу у нас в нефтепромысловом управлении уделяется особое внимание. Вот уже более года проходит смотр-конкурс за высокую культуру производства. Двум коллективам, возглавляемыми В. Г. Антоновым и В. Н. Белужкиным, уже присвоено звание участков высокой культуры производства.

Если раньше большинство вахт перевозили к буровым на открытых машинах, то сейчас доставляют на автобусах. Совсем недавно получили автобусы нефтепромысел № 2, Самотлорский участок, цехи капитального ремонта скважин и поддержания пластового давления.

Доказывать, какую пользу приносят политические занятия коммунисту, агитатору или политинформатору, пожалуй, не имеет смысла. Здесь и так все ясно. Могу лишь привести небольшой пример. Инженер-геолог ЦНИПРа, член комитета комсомола Лидия Васильевна Семичева — политинформатор по вопросам международной жизни. Беседы она проводит на высоком идейном уровне. В этом ей помогают занятия в системе политического просвещения.

Н. ФОМЕНКО,
слушатель теоретического семинара по изучению научного коммунизма.

МОСКВА. В сети политического просвещения электро-механического завода имени Владимира Ильича 55 кружков и семинаров. В сорока пяти из них слушатели изучают основы марксизма-ленинизма. Этот снимок сделан в кабинете политического просвещения. На переднем плане — лучший пропагандист завода инженер И. В. Буторин, который вот уже 20 лет с честью выполняет это партийное поручение. Сейчас он руководит семинаром по изучению основ марксизма-ленинизма.



Фото В. Кунова.
Фотохроника ТАСС.

По следам неопубликованных писем

КОНТРОЛИРОВАТЬ, ПОМОГАТЬ

Университет для родителей

В условиях современного научно-технического прогресса идет сложная, кропотливая работа, связанная с переходом ко всеобщему среднему образованию, введением новых программ, совершенствованием начального обучения, с повышением качества знаний и улучшением методов воспитания. На данном этапе развития общеобразовательной школы немалую роль сыграют родители.

Родители — люди разных профессий, разного уровня образования, но задача у них общая — овладеть хотя бы основами педагогической теории и мастерством воспитания. Каждый из них хочет, чтобы его дети хорошо учились, стремится выработать сознательное, активное отношение к учению. Общая цель семьи и школы — добиться высокого качества приобретаемых знаний.

Успех тут во многом зависит от того, как ребенок подготовлен к школе. Беседы о кино и книгах, о трудовых делах, о природе, совместная работа и т.д. ведут растущего человека по пути беспрерывных открытий. Добросовестное отношение к учению, глубокое уважение ко всем требованиям и заданиям школы возможны только в том случае, если сами отец и мать работают хорошо, собраны, четко выполняют любое дело.

В том случае, когда активность школьника в учении снизилась, необходимо немедленно обратиться за педагогической помощью.

Вот несколько рекомендаций родителям, как помочь детям приобрести глубокие знания основ наук при работе над домашними заданиями.

Разумный и прочный распорядок жизни в семье, ответственность, добросовестность, исполнительность родителей на работе и в быту — важнейшее условие организованного учебного труда школьников. Это прививает и детям серьезное отношение к учению, помогает осознать абсолютную необходимость выполнения каждого учебного домашнего задания.

Необходимо установить постоянное рабочее место для домашних занятий. Готовить уроки надо в определенном порядке: сначала устное, а потом письменное задание по одному и тому же предмету.

Отцу или матери следует непременно просматривать дневник и тетради. По замечаниям учителя в тетрадях и по отметкам легко понять сильные и слабые стороны учения своего сына или дочери и направить внимание на преодоление последних. Хорошо, если поощряется самостоятельное выполнение каждого учебного задания. Самостоятельно преодоленная трудность закаляет волю, характер, силы школьников. Только в самом крайнем случае необходимо оказать помощь.

Выполнение домашних заданий просматривать, хотя бы бегло, просто необходимо. Неправильно, а тем более небрежно выполненные письменные задания недопустимы; ребенок обязан такую работу переделать, даже если в этот день ему придется работать больше, чем обычно.

А. ШАРОГЛАЗОВА,
заместитель директора по учебной работе Нижневартовской школы № 2.

Группа жителей Ваховска обращалась в редакцию с жалобой о плохом медицинском обслуживании. Факты, указанные в жалобе, подтвердились. Об этом сообщил редакции главврач районной больницы П. Д. Махонек.

В сентябре-октябре здесь действительно регистрировались случаи заболеваемости дизентерией. Для оказания медицинской помощи в Ваховск были направлены врачи и работники баклаборатории, которые по выполнении задания были отозваны на место основной работы.

По договоренности с администрацией Ваховской нефтеразведочной экспедиции, анализы переболевших должны были доставляться в баклабораторию райбольницы транспортом экспедиции.

После настойчивой просьбы в Ваховск был переведен врач Е. Стефанский из Ларьяка, который подчиняется в административном порядке экспедиции. В работе тов. Стефанского были отмечены грубые нарушения: неграмотность в диагностике заболеваний, бесконтрольность к объектам и т.д.

Администрации Ваховской нефтеразведочной экспедиции предложено за халатное отношение к работе на врача Е. Стефанского наложить взыскание и потребовать исправления создавшегося положения.

□ □

В ШКОЛЬНОЙ БИБЛИОТЕКЕ

Хорошо оформлена библиотека школы № 1: книжно-иллюстративные выставки рассказывают о жизни и деятельности В. И. Ленина, на отдельном стенде помещены материалы о сегодняшней счастливой жизни советских людей и о беспросветном несчастье тех, кто находится еще под гнетом капитала.

Все больше и больше школьников становятся читателями своей библиотеки.

А. НОВОСЕЛОВ.

Будни советских воинов



На снимках: экипаж танка «Соль-Илецкий комсомолец» (слева направо) механик-водитель рядовой В. Масянин, командир экипажа младший сержант Р. Ханафеев и наводчик ефрейтор Ю. Волков. Все трое бывшие рабочие Соль-Илецкого рудника. В соревновании допризывников они завоевали право составить экипаж танка, построенного из металла, собранного молодежью города Соль-Илецка. Сейчас молодые воины служат в одной из частей Приволжского военного округа. За короткое время они успешно овладели сложной боевой техникой.

Справа — противолодочный крейсер «Москва» принимает вертолеты на палубу. Фотохроника ТАСС.

В библиотеке — новинки

Иван Кожедуб, летчик-истребитель, трижды Герой Советского Союза, в книге «Верность Отчизне» рассказывает о своем детстве, о том, как по путевке комсомола стал летчиком.

В годы Великой Отечественной войны он, боевой летчик, сражался за освобождение нашей Родины, кончил войну в небе Берлина. Он рассказывает о героической жизни, буднях, о подвигах однополчан, о дружной фронтовой семье. Большой и славный путь в авиации прошел И. Н. Кожедуб: от учлета до генерал-лейтенанта, от учебного, аэроклубского самолета — до современного, сверхзвукового, на котором он, военный летчик первого класса, летает и сейчас.

Сложная, тяжелая обстановка складывается в сибирском селе, где живут ребята повести В. Сидорова «ПОВЕСТЬ О КРАСНОМ ОРЛЕНКЕ». Деревню занимают банды Колчака, которых поддерживают местные кулаки. И трудно, очень трудно приходится «Красным орлам» — так называют партизанский полк, который освобождает село от белогвардейцев. Красным орленком становится главный герой повести, двенадцатилетний парнишка, который бежит из родного села, преследуемый карателями.

О том, как складывается его судьба в партизанском отряде, как живут его приятели, оставшиеся в белогвардейском селе, вы, юные читатели, узнаете, прочитав эту книгу. Ее автор, Виктор Степанович Сидоров, живет и работает в Сибири, в городе Барнауле.

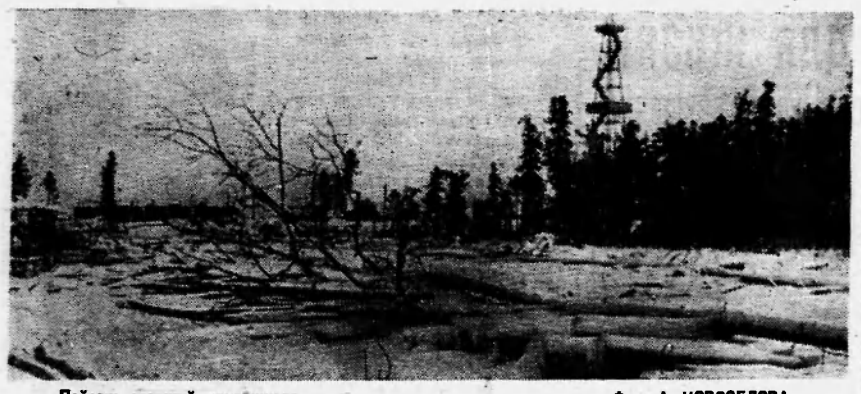

Пейзаж, ставший привычным. Фото А. НОВОСЕЛОВА.

„Стрежевое? Говорите с Сургутом!"

Вот так, обычно, телефонистка станции междугородной связи начинает разговоры с Сургутом или Стрежевым. Абонентам на обоих концах провода приходится порой изрядно нервничать: то линия занята, то слышимость плохая, а то «линию сбрасывает», как говорят связисты, и связь вовсе обрывается.

Все эти досадные помехи может устранить только многоканальная радиорелейная линия.

...В центре Нижневартовска стрелой взметнулась ввысь мачта из ажурных металлических сплетений. Вершину ее венчают два овальных рефлектора — отражателя. А от нее к зданию, где размещается Мегионское отделение связи нефтепромыслового управления, тянутся линии толстого кабеля.

Эта красивая башня — очередной шаг большой дальней связи Среднего Приобья. Мощная радиорелейная линия продвигается все дальше на восток. Начало свое она взяла в Нефтеюганске, затем последовал Сургут, и вот теперь — Нижневартовск.

Удивительно быстро, прямо как в сказке, выросла тридцатиметровая мачта. Еще три-четыре дня тому назад на этом месте ничего не было, а сегодня мальчишки с удивлением задирают голову вверх.

— Это как телевизионная вышка, — сказал один из них. И верно, чем-то радиорелейная мачта напоминает телевизионную башню.

Отлично работала бригада монтажников-связистов на сооружении радиорелейной мачты. Четко, без всякой суматохи, в определенном режимном ритме подавались команды. И медленно, как бы нехотя, металлические секции полали вверх.

— Это работает наша лучшая бригада, — пояснил начальник отделения связи В. Г. Иваненко. — У них всегда работа спорится.

Возглавляет бригаду секретарь комсомольской организации Мегионского отделения связи инженер А. Щербинин. В ее составе шесть человек. Все опытные монтажники по связи. Не в первый раз на сложных объектах работают коммунист Н. Трусов, молодые мастера В. Боравлев, Н. Гасилин.

Итак, три дня — и взята высота в тридцать метров. Теперь радиорелейная трасса двинется дальше — на Мегион, а оттуда — на подсоединение с Сургутом.

Еще в этом месяце 24 канала начнут действовать на трассе Мегион — Нижневартовск. А к первомайскому празднику вступит в строй линия полностью. Она соединит надежной радиосвязью все нефтеносные площади Среднего Приобья.

А. ЗАХАРОВ.

● **Читатель предлагает**

ТРАНСПОРТ — неразрешимая ли проблема?

В 1964 году в Нижневартовске насчитывалось всего лишь около 2 тысяч жителей, а сейчас численность населения возросла более чем в восемь раз. Вот он каков, наш город! Мы вправе гордиться им, но и досадно, что много еще неудобств для людей.

Старый Нижневартовск от нового поселка разделяют 3 километра. Кажется, просто добраться: сел на автобус — и... И тут начинаются мучения. Нет, на автобус не надейся, а ступай пешком, несмотря на то, что по зимней дороге между двумя частями поселка курсируют десятки автомобилей. Они перегружены пассажирами? Нет... Как правило, двадцати—тридцатиместные автобусы, прикрытые, как броней, надписью «Служебный», проносятся с большой скоростью, везя в своем чреве или одного начальника или одного курьера. Шоферу под страхом лишения водительских прав запрещено останавливаться, чтобы взять пассажиров.

Для перевозки пассажиров выделено... полтора автобуса—один ходит иногда до аэропорта, а другой только до старой части поселка. Но и их графики часто срываются.

Как могут спокойно смотреть руководители НПУ «Мегионнефть», конторы бурения, АТК, ДСРУ, УМ-5, треста «Мегионгазстрой» и многих других организаций, что на месте предлагаемых остановок все, начиная от трехлетнего малыша и до старца преклонного возраста, упражняются в плясках на морозе, чтобы согреться? А злосчастный автобус тем временем, будучи переполнен, проносится мимо.

Товарищи руководители, владельцы служебных автобусов! Поймите же, наконец, что, вручив катушку билетов водителю служебного автобуса, вы сделаете доброе дело. Жители Нижневартовска — нефтяники, строители, буровики и их семьи не будут по полтора-два часа мерзнуть на морозе.

Второе. Проезд между двумя частями поселка стоит 10 копеек. Только одним попутным рейсом водитель служебного автобуса может продать билетов на сумму около двух рублей. Руководитель предприятия платит аренду Нижневартовской АТК за работу автобуса в одну смену в пределах 6 рублей из государственного кармана. Эту сумму можно спокойно выплачивать АТК за счет сборов за попутный перевоз пассажиров. Только вручите водителю автобуса, повторяю, в подотчет катушку билетов. Поверьте, это необходимо, чтобы люди не мучились.

Третье. Постройте в местах остановки транспорта дощатые навесы, которые защитят пассажира от ветра и снега. Поставьте указатели, где должна быть остановка. Это замечание в адрес поссовета.

Мы надеемся, что положение все же изменится к лучшему.

И. АНДРИЕВСКИЙ.

ПОПРАВКА

Под статьей «Если нет порядка...», опубликованной в № 18 за 12 февраля, по вине редакции допущены искажения в подписях. Фамилии авторов следует читать: В. БЫКОВА и Ю. ПСАРЕВ.

Редакция приносит извинения авторам статьи и всем читателям нашей газеты за допущенную небрежность.

РАЙОТ СИЛЛЕ, доктор медицинских наук, руководитель научной группы, которая в течение многих лет занимается вопросами физического воспитания школьников в Таллинском научно-исследовательском институте микробиологии, эпидермии и шнольной гигиены.

ЭКСПЕРИМЕНТ доктора Силле

Р. СИЛЛЕ: Когда я слышу, как мать кричит ребенку: «Перестань носиться, перестань баловаться, устанешь, потом уроки не сделаешь», мне хочется защитить право этого ребенка на... баловство. Мы установили, что больше половины детей очень мало двигаются, а у того, кто мало двигается, организм плохо обогащается кислородом, то есть страдает недугом, от которого лечить не принято. Называется он гипокинезией.

«НЕДЕЛЯ»: А в чем выражается этот недуг?

Р. СИЛЛЕ: Часто о ребенке говорят: капризный, лентяй, раздражительный. Это и есть следствие недостаточности двигательных нагрузок, плохого кислородного обмена.

Позже этот недуг развивается в привычное недомогание: брюзжание, неудовлетворенность всем на свете (а на самом-то деле всего-навсего самим собой...). Отсюда, как правило, рождается неверие в свои силы. А всему виной, представьте себе, гипокинезия... Если ребенок стал вялым и тихим, советую обеспокоиться: не начало ли это гипокинезии?

Иногда родители говорят малышу: ты устал после школы — полежи, отдохни. Неверно. В школе чистого сидения за партой три-четыре часа. Без движения. Если после этого человек будет еще и лежать, он не отдохнет — наоборот! Неподвижность ухудшает кислородный обмен. Отдыхать надо двигаясь.

«НЕДЕЛЯ»: Следовательно, физкультура — единственный способ предотвращения гипокинеза?

Р. СИЛЛЕ: Ребята должны проводить на улице даже короткие минуты перемен — в любую погоду. Мы убедились на практике, что необходимы удлиненные перемены, чтобы школьники могли досыта набегаться, наиграться во дворе. Перемены эти надо, конечно, организовывать, делать физкультурными.

«НЕДЕЛЯ»: Какова разница между уроком физкультуры и удлиненной переменой?

Р. СИЛЛЕ: Принципиальная. Удлиненная перемена — это активный отдых, урок физкультуры — это средняя и высокая нагрузка, дающая тренированность.

Известно, что высокотренированные спортсмены сплошь и рядом бывают «безоружными» перед простудными и даже инфекционными заболеваниями. Огромные физические нагрузки заставляют их организм работать очень «целенаправленно».

Сейчас в лаборатории Райота Силле идет исследование дозировок и форм нагрузок. Ученые исходят при этом не только из физических, но и из психологических возможностей школьников: каждому, особенно поначалу, необходимо давать индивидуальные нагрузки. Непосильная для неподготовленного организма и неточная по своей форме для психологического состояния ребенка нагрузка приведет не к отдыху, а к усталости. Поэтому работу со школьниками надо проводить под контролем врачей.

«Неделя».

Пусть и не улыбнулось рыбацкое счастье

В минувшее воскресенье около 150 тружеников строительно-монтажного управления № 5 коллективно выехали на рыбалку в район Баграса, Меги и озера Кулуэнтор. Ее организатором стал комсомолец Петр Невоселов, который единогласно был избран на этот раз судьей соревнования рыбаков-любителей.

Шутки и смех не смолкали весь день. Радость не покидала даже и тех, которым не улыбнулось рыбацкое счастье. Отдохнувшие, посвежевшие возвращались домой любители природы.

Такие выезды стали традиционными в нашем управлении.

И. КАЛУГИН.

ТЕЛЕВИДЕНИЕ

СУББОТА, 14 ФЕВРАЛЯ

19.00 Передача для детей **«Сказка за сказной».**
19.10 Фильм **«Сделано в Эстонии».**
19.20 Передача **«Школа перед телекамерой».**
19.40 Художественный фильм **«Одесские каникулы».**

ПОНЕДЕЛЬНИК, 16 ФЕВРАЛЯ

19.00 Фильм **«Весна театра».**
19.30 Новости.
19.40 Киноочерк.
19.50 Документальный фильм **«Пагубный курс маоистов».**
20.50 Художественный фильм **«Веселые ребята».**
22.30 Фильм **«Медвежий цирк».**

Редактор В. КОРЧЕМКИН.

СУ-9 СРОЧНО требуются на постоянную работу шоферы, экскаваторщики, токари, слесари по ремонту дизелей и карбюраторных двигателей, сторожа.

Оплата труда по договоренности — сдельная или повременная. Выплачивается также районный коэффициент и 40 процентов трассовых. С предложениями обращаться к администрации (городок СУ-9) с 9 до 18 часов.

Коллектив СУ-9 выражает глубокое соболезнование семье и родным в связи с трагической гибелью кассира предприятия

КОВАЛЕВОЙ
Зинаиды Михайловны

НАШ АДРЕС И ТЕЛЕФОНЫ: Рабочий поселок НИЖНЕВАРТОВСК, улица Пионерская, 6. ТЕЛЕФОНЫ: редактора — 0-98, зам. редактора — 0-85, промышленного отдела — 0-85 (2 звонка), ответственного секретаря и отдела писем — 0-87, типографии — 0-87 (2 звонка).

Нижневартовская типография управления по печати Тюменского облисполкома. Заказ 18.

Пролетарии всех стран, соединяйтесь!

ЛЕНИНСКОЕ ЗНАМЯ

ОРГАН НИЖНЕВАРТОВСКОГО РАЙОННОГО КОМИТЕТА КПСС И РАЙОННОГО СОВЕТА ДЕПУТАТОВ ТРУДЯЩИХСЯ ТЮМЕНСКОЙ ОБЛАСТИ

№ 20 (2690) Год издания 29-й | ВТОРНИК, 17 ФЕВРАЛЯ 1970 ГОДА | Цена 2 коп.

Завоз труб на Самотлор—под контроль

Тревожное положение

Вывоз труб на Самотлорское месторождение по-прежнему остается под угрозой срыва. За минувшие два дня в распоряжение строителей не доставлено ни одного метра труб диаметром 114х8 миллиметров. Следовательно, строительство водоводов на разрезающем ряду Самотлора снова под угрозой.

Еще в минувшую пятницу транспортники должны были доставить пять километров труб этого диаметра.

Несколько лучше обстоит дело с вывозкой труб диаметром 114х5 миллиметров.

◆ ◆ ◆ ◆ ◆ ◆

Бурить скорее, чем вчера!

День и ночь метр за метром вгрызаются турбобуры в недра земли самотлорской. На правом фланге борьбы за нефть идут буровики. «Мы первыми, — не без гордости говорят они, — видим «живую» нефть. От нас зависят удачи промысловиков».

Верно, на коллектив конторы бурения возложены ответственные задачи. 14 февраля в нашей газете были опубликованы социалистические обязательства рабочих, инженерно-технических работников и служащих Мегионской конторы бурения на 1970 год. Стремясь достойно встретить 100-летие со дня рождения В. И. Ленина и принять активное участие в решении задач, определенных постановлением ЦК КПСС и Совета Министров СССР о мерах по ускоренному развитию нефтедобывающей промышленности в Западной Сибири, они наметили для себя высокие рубежи.

Как же развернулся фронт работ, чтобы скорее подойти к этим рубежам и взять их?

С начала года по графику надо было пробурить 12290 метров, сделано 13943 метра. С опережением графика работает коллектив и в феврале. Знамя соревнования несет бригада Геннадия Михайловича Левина. С начала года левинцы прошли бурением 5000 метров пород, что в два раза больше плана. Бригада Левина взяла на себя самые высокие обязательства: пробурить за год 40000 метров. В нашем крае никто еще не отваживался на такой стремительный рост производительности труда. В прошлом году бригада мастера В. В. Китаева, с которой соревнуется бригада Г. М. Левина, сумела достичь только 17227 метров.

В передовой бригаде, являющейся образцом дисциплинированности и организованности, каждый работает с полной отдачей всех своих сил. И прежде всего хочется назвать имя бурильщика Сергея Ивановича Феоктистова. Его вахта работает быстро, технически грамотно, добиваясь замечательных результатов. Сергей Иванович — кавалер ордена Ленина, ветеран нефтедобывающей промышленности.

В других бригадах старательно, творчески работают такие рабочие, как Степан Войцеховский, Иван Бручинкин, Федор Степанович Сухоруков, Петр Сергеевич Иванов.

Партийная, профсоюзная организации, комитет ВЛКСМ, администрация принимают меры к ускорению темпов бурения. Одна из эффективных мер — это создание в бригаде Г. М. Левина пятой вахты, перед которой поставлены задачи: подготовка к забуриванию новой скважины и освоение ранее пробуренной. Это повысит коммерческую скорость проходки, промысловики быстрее будут получать скважины, надежно подготовленные к эксплуатации.

Почему пятая вахта вошла в бригаду Левина? Этот коллектив с наибольшей отдачей использует у себя все новое, передовое. Опытный мастер, каким зарекомендовал себя Левин, сумеет правильно организовать труд дополнительной вахты. Руководителям конторы бурения следует изучить эксперимент, обобщить опыт и, если он представляет большой интерес, сделать его достоянием всех бригад.

Время на забуривание сокращается еще и за счет внедрения так называемого двухствольного бурения на небольших кустах.

И все-таки темпы проходки скважин могут и должны быть еще выше. Много драгоценного времени теряется при перебазировке буровых бригад с одной точки на другую. Видимо, есть необходимость еще и еще раз продумать все до мелочей, чтобы до предела сжать сроки, определенные для подготовительных и вспомогательных работ, разработать и наиболее эффективно применять меры морального и материального поощрения людей, занятых этим делом.

Необходимо усилить массово-политическую работу, борьбу за укрепление трудовой дисциплины. Пьяницы и прогульщики, а они есть в бригадах А. Ф. Кротенко и В. В. Китаева, наносят большой ущерб производству. И очень важно повысить требовательность к каждому члену коллектива, какую бы работу он ни выполнял.

Серьезные претензии буровики имеют к транспортникам. Медленно идет завоз труб, бурового оборудования на Самотлор. Использовать транспорт с максимальной нагрузкой круглые сутки, делать на Самотлор не один, а два, три рейса — только так надо ставить сейчас вопрос.

Все силы — на завершение четырехмесячной программы бурения к 22 апреля, к 100-летию со дня рождения В. И. Ленина.

Ленинскому юбилею — достойную встречу

За словами—дело

Невелик коллектив эксплуатационного участка ИРПа. Но и здесь есть свои передовики. Вот, к примеру, экипаж плавучего крана КПЛ-5 в апреле 1969 года взял на себя высокие социалистические обязательства — бороться за звание экипажа коммунистического труда. Свое слово ребята сдержали. Недавно на общем собрании рабочих эксплуатационного участка этому экипажу единогласно присвоено почетное звание с вручением переходящего вымпела. Каждому члену экипажа также присвоено личное звание ударника коммунистического труда.

Почетное звание экипаж крана КПЛ-5 завоевал благодаря четкой, слаженной работе всех его членов. Годовое задание ими выполнено на 124 процента. За прошлогоднюю навигацию переработано более 100000 тонн различных грузов. Это дорожно-строительные плиты и гравий для СУ-909, железобетонные изделия для механизированной колонны № 14, различные грузы для УПТК, панели домов. Кран не знал простоев. Люди, работающие на нем, — хорошие, опытные специалисты. Четвертую навигацию в Нижневартовском будет встречать старший крановщик А. Ф. Колосов; крановщик Н. П. Петроченко, дизелист В. С. Белкин встретят третью навигацию в нашем районе. Старший крановщик А. Ф. Колосов за время трех навигаций обучил более десяти человек своей профессии.

...Сейчас экипаж заканчивает ремонт крана и навигацию встретит в полной боевой готовности. Ребята взяли новые высокие обязательства.

В. АПЕТ,
внештатный корреспондент.

Так решил коллектив

Завершить все работы нулевого цикла на строящейся трассе бетонной дороги на Самотлор к 1 мая — так решил коллектив дорожников из СУ-909. Это значит, что за оставшиеся два с половиной месяца нужно провести выторфовку более 300 тысяч кубометров и засыпать около 400 тысяч кубометров грунта.

Чтобы обеспечить весь этот фронт работ, рабочие решили на двух участках работать по скользящему графику, круглосуточно.

С большим энтузиазмом взялись за дело экскаваторщики, бульдозеристы, шоферы. И работа кипит. Особенно хороших результатов добиваются участки старших прорабов Л. Степового и В. Ковтуняка.

Ночные смены прямо на трассе обеспечиваются горячим питанием.

В. УЛЬКО,
главный инженер СУ-909.

ОБЖИВАЮТ САМОТЛОР ДОРОЖНИКИ

Строители ДСРУ-3 наращивают темпы по подготовке оснований под буровые на кустах Самотлорского нефтяного месторождения.

Вот что рассказали нашему корреспонденту в плановом отделе дорожно-строительного ремонтного управления № 3.

Полностью подготовлены основания под буровые на десятом, седьмом и девятом кустах. Площадка засыпана грунтом, готовы территории под склады ГСМ и под оборудование.

Сегодня идет вывозка грунта на двадцатый и двадцать первый кусты.

Более половины работ выполнено на обустройстве восемнадцатого и пятнадцатого кустов.

Коллектив ДСРУ-3 взял обязательство закончить полностью подготовку всех кустов Самотлора к 1 марта. И сегодня видно, что эти обязательства вполне реальны, строители близки к их выполнению.

Не менее важные работы ведутся на строительстве лежневых дорог между кустами и тракторного пути от Нижневартовска до девятнадцатого куста.

В социалистическом соревновании первенство удерживают бригады мастеров В. Мединцева и И. Капитонова, выполняющие ежедневные задания на 115—120 процентов.



ОЧЕРЕДНОЕ ЗАНЯТИЕ

13 февраля в клубе «Юбилейный» состоялось занятие народного университета марксизма-ленинизма. С лекцией на тему «Одолели, победили всех врагов в бою за Родину святую» выступил директор Нижневартовской средней школы Ю. П. Артамонов.

По окончании лекции был показан кинофильм «Битва под Корсунем».

Н. НЕЛИДОВ,
директор клуба «Юбилейный».

Заслуженным уважением в коллективе Мегионской конторы бурения пользуются слесари по ремонту турбобуров И. Копытин и В. Валуев.

Их работа всегда отличается высоким качеством исполнения.

НА СНИМКЕ: И. Копытин (слева) и В. Валуев.

Фото А. НОВОСЕЛОВА.

К 100-летию со дня рождения В. И. Ленина

Ленинизм—наше знамя и оружие

Советский народ, коммунистические и рабочие партии, все передовые люди мира готовятся достойно отметить столетие со дня рождения Владимира Ильича Ленина, с именем и деятельностью которого связана целая революционная эпоха в жизни человечества. Тезисы ЦК КПСС «К 100-летию со дня рождения В. И. Ленина» отмечают: «В ленинизме, обобщившем практику всего рабочего движения после Маркса и Энгельса, выработавшем новые формы пролетарской борьбы и организации, международный рабочий класс обрел могучее теоретическое оружие, всесторонне разработанную идеологию, программу революционного действия».

Ленинизм — это марксизм эпохи империализма и пролетарских революций, эпохи крушения колониализма и победы национально-освободительных движений, эпохи перехода человечества от капитализма к социализму и строительства коммунистического общества. Опыт нашей Родины, других социалистических стран, рабочего и национально-освободительного движения доказывает историческую правоту ленинизма, выражающего коренные потребности современной эпохи.

Успешное строительство социализма и коммунизма, учит ленинизм, возможно только под руководством марксистско-ленинской партии, вооруженной передовой теорией, закаленной в борьбе, пользующейся доверием трудящихся, умеющей выражать настроения масс и влиять на них. Этими качествами в полной мере обладает наша Коммунистическая партия, созданная и закаленная гением Ленина.

Руководствуясь марксистско-ленинским учением, партия познает объективные законы общественного развития и, опираясь на знание этих законов, вырабатывает научно обоснованную политику, организует и мобилизует народные массы на проведение ее в жизнь. Марксистско-ленинская теория вооружает партию умением прокладывать новые пути в истории, ясно видеть перспективы движения вперед, быстрее завоевывать и закреплять победы, преодолевать трудности, устранять недостатки, отвечать на вопросы, которые раньше никогда и никем не решались.

Живое, реальное воплощение идей ленинизма — победа социализма и успехи коммунистического строительства в нашей стране, достигнутые советским народом под руководством партии. Социализм показал всему миру свою великую преобразующую силу.

Наша генеральная перспектива — построение коммунизма. Ленин рассматривал коммунизм как закономерный результат развития социализма, раскрытия и реализации заложенных в нем возможностей и преимуществ. «Ленинские идеи о сущности и принципах коммунизма, о формах и методах его строительства, — говорится в Тезисах ЦК КПСС, — развернуты партией в целостную и научно обоснованную программу построения коммунистического общества. Она положена в основу решения важнейших вопросов политики, экономики, идеологической и организаторской деятельности, которые, как подчеркнул XXIII съезд, находятся в центре внимания партии».

Строительство коммунизма — дело всего народа, дело каждого советского человека. Партия мобилизует и организует рабочих, колхозников, интеллигенцию на решение главных задач: создание материально-технической базы коммунизма, формирование коммунистических общественных отношений, воспитание нового человека.

В области экономики политика партии сводится к тому, чтобы на основе всемерного использования достижений науки и техники, индустриального развития всего общественного производства, повышения его эффективности и производительности труда обеспечить дальнейший значительный рост промышленности, высокие устойчивые темпы развития сельского хозяйства и благодаря этому добиться существенного подъема уровня жизни народа, более полного удовлетворения материальных и культурных потребностей всех советских людей.

Важная роль в решении этих задач принадлежит научно-техническому прогрессу, дальнейшему совершенствованию методов руководства народным хозяйством. Партия стремится полностью использовать все формы материального и морального стимулирования труда, развивать социалистическое соревнование, открывающее широкий простор инициативе, творческому почину.

Партия проявляет заботу о формировании коммунистических общественных отношений. Речь идет о развитии государственной и кооперативно-колхозной собственности в единую коммунистическую собственность, стирании существенных различий между работниками умственного и физического труда, о выравнивании культурно-бытовых условий жизни сельских и городских жителей, об изменении характера труда, постепенном стирании классовых различий, о расцвете и сближении социалистических наций.

Решение экономических и социально-политических проблем партия неразрывно связывает с формированием нового человека, с воспитанием и обучением, по выражению Ленина, всесторонне развитых и всесторонне подготовленных людей. Огромное значение партия придает идеологической работе, в центре которой, как указал XXIII съезд КПСС, должно стоять воспитание трудящихся в духе высокой политической сознательности и коммунистического отношения к труду.

Осуществляя идеи великого Ленина, наша партия успешно проводит свою внешнюю политику. Учитывая новые явления и процессы, происходящие в мире, глубоко анализируя их, она особое внимание уделяет вопросам обеспечения мирных условий строительства социализма и коммунизма, укрепления содружества социалистических стран, сплочения международного коммунистического движения на основе пролетарского интернационализма. Наша партия поддерживает освободительную борьбу трудящихся всех стран, социальный и экономический прогресс всех народов.

КПСС вместе с братскими партиями борется против ревизионистов, атакующих «слева» и справа теорию и практику научного коммунизма, ленинизм. На происки империализма и его пособников коммунисты разных стран отвечают сближением своих политических и теоретических позиций, сплочением своих рядов.

В ленинизме черпают вдохновение миллионы строителей социализма и коммунизма, рабочий класс капиталистических стран, борцы национально-освободительного движения, все антиимпериалистические силы. Международное Совещание коммунистических и рабочих партий, проходившее летом 1969 года в Москве, показало, как глубоко воздействуют ленинские идеи на развитие современного человечества. Социализм находится в историческом наступлении, он стал гигантским ускорителем социального прогресса.

П. ГАЛЬДЯЕВ.
Кандидат философских наук.



В. И. Ленин произносит речь на открытии временного памятника К. Марксу и Ф. Энгельсу. Москва, 7 ноября 1918 года.

Фотохроника ТАСС.

Сохраненные на века

Необозримо велико литературное наследие Ленина. За годы своей жизни, целиком и без остатка отданной борьбе за счастье трудящихся, Владимир Ильич написал тысячи статей, брошюр, книг, писем, выступил с большим количеством докладов на партийных съездах и конференциях, съездах Советов, на конгрессах Коминтерна, собраниях рабочих, крестьян, интеллигенции.

Коммунистическая партия еще при жизни Владимира Ильича позаботилась о хранении его рукописей. Начало широкому собиранию документов вождя было положено обращением ЦК РКП(б), опубликованным в газете «Правда» в 1923 году ко всем организациям, учреждениям, отдельным лицам, имеющим записки, письма, заметки Владимира Ильича с просьбой передавать их в архив созданного тогда Института Ленина.

«Члены РКП не должны забывать того, что всякий маленький обрывок бумаги, где имеется надпись или пометка В. И. Ленина, может составить огромный вклад в изучение личности и деятельности вождя мировой революции и поможет уяснить задачи и трудности, стоящие на том пути, по которому мы идем, руководимые В. И. Лениным...», — говорится в этом документе.

И тысячи людей откликнулись на обращение, помогая партии собрать и сосредоточить в одном месте драгоценные ленинские документы. В результате огромной работы, проводившейся на протяжении десятилетий, в Центральном партийном архиве Института марксизма-ленинизма при ЦК КПСС, единственном в стране государственном хранилище всех материалов В. И. Ленина, собрано сейчас свыше 30 тысяч рукописей, писем и других автографов вождя, свыше 800 книг, содержащих пометки Владимира Ильича, а также около 400 фотографий, на которых запечатлен Ильич, 870 метров киноленты, на которую снят Ленин при жизни, 12 грампластинок с записью одиннадцати его речей.

Рукописи трудов Ленина можно увидеть во многих отделах и читальном зале Института. Их изучают историки, научные работники, исследователи. А подлинники хранятся в стальных сейфах.

Необходимая температура и влажность воздуха контролируются здесь и людьми, и приборами.

...Машинное отделение. На щите загорелась красная лампочка, а тонкая медленно движущаяся черточка чуть отклонилась в сторону, показывая, что заданная температура в хранилище изменилась. Сейчас же срабатывает специальный механизм, подаваемый воздух подогревается или охлаждается. Красный сигнал гаснет, стрелка вновь показывает заданную температуру. Дверцы стальных сейфов, где в особых папках в вертикальном положении хранятся ленинские автографы, открываются лишь в исключительных случаях. Дело в том, что бумага быстро впитывает влагу. Она очень чутка и к самым, казалось бы, незаметным колебаниям температуры, к налетам пыли, воздействию света.

Трудно переоценить огромную работу, которая ведется в Институте для сохранения рукописей Владимира Ильича. Ведь многие из них были написаны десятилетия назад и попали сюда в очень плохом состоянии — полуистлевшая бумага, выцветшие чернила. Казалось, документ утрачен навсегда. Но вот к нему прикоснулась рука опытного мастера — реставратора, вооруженная скальпелем и химическими препаратами. Делается тончайшая работа, и ленинский автограф спасен — бумага приобрела плотность и эластичность, сведены пятна, яснее стал текст...

Сокровищница Центрального партийного архива — фундаментальная научная база для издания ленинских трудов. Как известно, уже выпущено пять изданий собраний Сочинений В. И. Ленина. Тридцать шесть томов составили «Ленинские сборники». Издано много тематических сборников и сборников избранных произведений вождя, систематически переиздаются его отдельные работы.

Последнее собрание Сочинений В. И. Ленина, пятое по счету, как известно, состоит из пятидесяти пяти томов.

Это издание самое полное из всех существующих, но не исчерпывающее. В списке еще неразысканных работ В. И. Ленина более девятисот названий. Поиск этих документов продолжается.

Продолжается и публикация трудов В. И. Ленина. В дополнение к Полному собранию сочинений сейчас выпускается несколько томов подготовительных и других материалов. Скоро, в частности, будут изданы подготовительные материалы к книге «Развитие капитализма в России» и «Тетради по аграрному вопросу». К 100-летию со дня рождения Ильича должен выйти в свет XXXVII Ленинский сборник, в который включается более 500 ранее не публиковавшихся ленинских документов.

Труды В. И. Ленина, его литературное и документальное наследство вооружают коммунистов, трудящихся всех стран боевым идейным оружием в их самоотверженной освободительной борьбе против империализма, за мир и демократию, за социализм и коммунизм на земле.

В. КНЯЗЕВ.
(ТАСС).

Фоторепортаж • Фоторепортаж • Фоторепортаж • Фоторепортаж

МАГИСТРАЛЬНЫЙ УЗЕЛ НЕФТИ

Центральный товарный парк. Сюда отовсюду — с Самотлора, Мегиона, Стрежевого — стекается нефть. Но это не только сборный пункт «черного золота». Мощные насосы по стальным трубам нефтепроводов перекачивают затем сотни тысяч тонн нефти в Усть-Балык. Оттуда она отправляется в еще более дальний путь — на нефтеперерабатывающие заводы. И ни одного часа, ни минуты не пустуют трубы на центральном товарном парке... Нефть идет и идет. Большая сибирская нефть...

...Даже несведущий человек, впервые попав на ЦТП, сразу поймет, что он окунулся в мир, связанный с промыслом «черного золота». Здесь все говорит о нефти. Многометровая труба, уходящая в небо и оканчивающаяся огромным огненным факелом (это сжигается попутный газ, использовать который пока нет возможности); застывшие в своей строгости серебряные резервуары; новые корпуса перекачивающей насосной станции; подсобные помещения; снующие взад и вперед тракторы, бульдозеры, автомобили, и, наконец, венчающая картину, устремленная ввысь конусообразная буровая вышка. И все это сделал Человек.

Главное на центральном товарном парке — это, конечно, перекачивающая станция. Без нее немыслима «жизнь» резервуаров и нефтепроводов. Пока нефть идет, как говорят, напрямую: прямо с промыслов поступает на временную насосную и закачивается затем в магистральный нефтепровод. Производительность времянки невелика, а поток жидкого топлива растет не по дням, а по часам. Нужна мощная перекачивающая станция. Строительство ее сейчас и заканчивается на центральном товарном парке.

...По колее, проделанной тракторами, через перекидные мостики, минуя траншеи, вырытые для укладки труб, мы идем к зданию новой насосной вместе с ее начальником Б. И. Барсуковым. По дороге Борис Иванович рассказывает:

— Как только на Нижневартовских площадях перешли на круглогодичную добычу нефти, сразу возникла необходимость в насосной станции. Вот и построили времянку. Но это же капля в море! Один Самотлор задавит ее потоком своей нефти. А Мегион? А томская нефть?

И, помолчав, добавляет:

— Вот новая насосная станция, в капитальном исполнении, — это вещь совсем другая.

Интересуюсь ее мощностью, возможностями. Б. И. Барсуков отвечает:

— Новая насосная будет вдвое сильней. Кстати, эта станция — одна из самых мощных в Советском Союзе. Мы установили на ней семь насосов. Четыре насоса будут все время в работе, а три — в резерве.

Только надолго ли это — «в резерве»? Думается, что нет. Ведь добыча растет, нефтяная река постоянно полнится. Заработают скоро и остальные насосы на полную мощность, и тогда придется ставить и монтировать новые резервные.

Но это пока впереди. А сегодня... Сегодня на новой перекачивающей все готово к пуску.

Энергетический центр станции. Это цех, в котором расположено распределительное устройство мощностью 6 квт. Подаваемая сюда электроэнергия приведет в движение высоковольтные двигатели по 800 киловольт каждый. А те, в свою очередь, заставят работать насосы перекачки.

Говорят, что дежурные электрики будут работать в помещении РУ-6 в белых халатах. Что ж, это возможно — такая здесь чистота.

Вахту несть будут в три смены. Сейчас же пока дежурят двое: П. Иванков и Н. Г. Трифонов. Работа у них точная и серьезная: сегодня в последний раз опробуется аппаратура распределительного устройства. И, конечно, даже малейшая неисправность не должна ускользнуть от внимания электриков. Что же касается опыта, то Иванкову и Трифонову его не занимать: их общий стаж работы в энергетике — 40 лет!

А в зале, где установлены электродвигатели, шумно. Это настоящий цех. Монтажная бригада из МУ-6, руководимая Н. Вохминцевым, занимается доводкой электродвигателей. В бригаде все ребята на работу спорые, в деле сноровистые. А где нужно, на помощь приходит сам бригадир. Вот и сейчас у него в руках сварочный электрод — тонкая работа на установке поста дистанционного управления.

Спрашиваю мнение Б. И. Барсукова о бригаде. Он отвечает:

— Электрики нас не подведут. Хорошо работают.

...Застыли на цементных основаниях насосы. Все семь выстроились в ряд. Шесть в полном «воинском» облачении, а один — пока еще в разобранном состоянии. Он проходит капитальную ревизию: нужна точная центровка, кое-где требуется замена сальникового уплотнения.

Я сразу обратил внимание, что Б. И. Барсуков подольше хочет задержаться здесь. Подумалось: «Видать, этот цех больше всего волнует его». И я не ошибся.

— Как же, — Борис Иванович, заговорив, даже немного заволновался, — здесь-то и начинается вся нефть на ЦТП. Тут каждый механизм особой выверки требует.

...Если снизу смотреть на людей, работающих на многометровой высоте нефтяных резервуаров, то они кажутся не больше муравьев, а движения едва заметны.

Крутыми уступами ведет лесенка на «крышу» резервуара. Ветер здесь значительно сильнее, чем внизу, на земле. Прямо скажем, условия для работы далеко не идеальные. Однако сегодня бригада монтажников СУ-3 ведет врезку приборов автоматики. Приборы эти крайне нужны: они сами отключат приток нефти в резервуар, если он наполнен.

Знакомимся с монтажниками.

— Нас пока только трое, — рассказывает бригадир Б. В. Губин, — остальные на других объектах. Все монтажники — опытные ребята. Назвать можно любого, например, П. Кузьмина, А. Вернигорова, В. Дубовца.

И, конечно, сам бригадир Б. В. Губин. Пятнадцать лет он на монтаже, строил газопровод «Северное сияние».

Так идет борьба за большую сибирскую нефть.

А. ЗАХАРОВ.



Монтажник Александр Вернигоров. Нижневартовск — не первая стройка, где он работает. Опытный газорезчик, он сегодня ведет работу на крыше одного из резервуаров ЦТП.



Проводится ревизия насоса. Фото А. НОВОСЕЛОВА.



Эти мощные насосы погонят нефть по стальным магистралям.



Работают монтажники-высотники... Фото А. НОВОСЕЛОВА.

САМОТЛОРУ — НОВУЮ ТЕХНИКУ

В Нижневартовском управлении механизации № 5 получен комплект новой техники. Вся она отправляется освоителям Самотлорского месторождения.

Четыре трубоукладчика марки ТЛГ-4 получили наиболее опытные машинисты управления т.т. Хлыновский, Сатдаров, Волков и Филимонов.

На Самотлоре будут использованы и четыре только что полученные бульдозера. Два автокрана отправлены на Урьевскую площадь.

В ближайшие дни самолет АН-22 доставит в Нижневартовск два экскаватора марки «Ковровец».

И. ЯНОВСКИЙ,
начальник УМ-5.

Ремонтируют жилье

Две укрупненные бригады рем-стройучастка НПУ «Мегионнефть» ремонтируют жилые дома на 15 квартале и по улице Северной. Хорошо трудятся бригады штукатуров-маляров З. Зановой и Е. Семенковой. Они ежедневно перевыполняют задания.

Ю. ТАРАТУХИН,
главный инженер РСУ.

Вклад НТО

В МЕГИОНСКОЙ конторе бурения состоялось отчетно-выборное собрание научно-технического общества. С отчетным докладом о проделанной за год работе выступил председатель совета общества А. И. Кононцев.

Сделано немало. Внедрено, например, наклонно-направленное бурение скважин, более эффективное и экономически выгодное. Для решения этой важнейшей задачи были организованы курсы, подготовлены кадры. Активное участие во внедрении наклонно-направленного бурения приняли главный технолог Игорь Иванович Мещерин, старший инженер-технолог Рауф Хатеевич Суфьянов, старший инженер производственно-диспетчерской службы Валентин Васильевич Чугунов.

Благодаря усилиям других членов общества, — начальника производственно-технического отдела Заки Шакировича Ахмадишина, начальника производственно-диспетчерской службы Александра Викторовича Усольцева, бурового мастера Виктора Васильевича Китаева, — начали работать новые типы турбобуров — шпиндельные, стали применяться гидромониторные долота.

Все эти новшества позволили повысить производительность труда, коммерческая скорость бурения скважин четвертого куста, например, достигла 4000 метров на станок в месяц при плане 2500.

Кроме того, механизированы погрузо-разгрузочные работы.

Совет общества проводил смотры-конкурсы на лучшего рационализатора, за культуру производства, за лучшее рабочее место.

Успешно работают 49 рационализаторов, они внесли 55 предложений, внедрение которых дало предприятию 43400 рублей условной годовой экономии.

В члены НТО вовлечено 13 человек. Сейчас первичная организация научно-технического общества в конторе бурения насчитывает 63 члена.

Собрание, признав работу совета удовлетворительной, избрало новый его состав. Председателем вновь избран Алексей Иванович Кононцев, главный инженер предприятия.

А. СМИРНОВ.

Необходимая оборона

Недавно в «Известиях» было опубликовано сообщение об очередном пленуме Верховного суда СССР, где обсуждался вопрос о необходимости обороны. Редакция получила много писем, в которых читатели просят рассказать об этом подробней.

ИЗУЧЕНИЕ судебной практики показало, что при рассмотрении дел, связанных с применением законодательства о необходимой обороне, допускаются ошибки. Некоторые суды неправильно считают, что человек, подвергшийся нападению, не вправе активно защищаться, если имеет возможность спастись бегством, или обратиться к кому-нибудь за помощью, или избрать другие способы защиты вместо активного противодействия нападающему.

Защищаясь от нападения пьяного Бирулина, Кочетков ударил его куланом. Бирулин упал и ударился головой о землю — получил тяжное телесное повреждение. Народный суд г. Краснодона осудил Кочеткова, мотивируя приговор тем, что Кочетков, дескать, «моложе, физически сильнее» и мог предотвратить нападение Бирулина «простым удержанием его в своих руках». Президиум областного суда признал этот приговор неправильным и указал, что в действиях Кочеткова нет состава преступления. Он отражал нападение и избрал такой способ защиты, который соответствовал опасности посягательства.

Пленум Верховного суда СССР подчеркивает, что защищавшийся не несет уголовной ответственности за причинение вреда преступнику, если он действовал, не превышая пределов необходимой обороны.

Но где пределы необходимой обороны?

Вечером 12 сентября 1968 года Бушуев и Штин гуляли по перрону станции Лобва Свердловской железной дороги. К ним подошли изрядно выпившие Даутов, Городилов и Конышев. Окружив Бушуева и Штина, они потребовали у них денег на водку, а когда те отказались, Даутов сорвал с Бушуева шапку и, вооружившись двухметровой доской, стал угрожать людям расправой. Тут же Городилов подставил Бушуеву ногу, а Даутов ударил доской. Отражая нападение, Бушуев вырвал у Даутова доску и нанес ею ответный удар. От полученных телесных повреждений Даутов умер.

Новолялинский районный народный суд Свердловской области указал в приговоре, что «...нанесение сильных ударов в область головы доской размером около двух метров является превышением пределов необходимой обороны».

Суд, однако, не учел при этом, что инициатором происшедшего являлся Даутов, что нападение, которому подвергался Бушуев, отличалось особой активностью и представляло реальную опасность для жизни и здоровья Бушуева, что нападение со стороны Даутова и Городилова продолжалось и после того, когда доска перешла из рук нападавших в руки оборонявшегося. Президиум Свердловского областного суда признал, что Бушуев действовал в состоянии необходимой обороны и не превысил ее пределы.

ПРЕВЫШЕНИЕМ пределов необходимой обороны признается явное несоответствие защиты характеру и опасности посягательства. Пленум разъяснил, что причинение вреда преступнику при отражении его посягательств влечет для обороняющегося уголовную ответственность лишь когда он прибегнул к защите такими средствами и методами, применение которых явно не вызывалось ни характером и опасностью посягательства, ни реальной обстановкой, и когда он без необходимости причинил посягавшему тяжкий вред. При этом к вопросу о соразмерности средств и интенсивности защиты и нападения нельзя подходить механически. Тут необходимо учитывать как степень и характер опасности, угрожавшей обороняющемуся, так и его силы и возможности по отражению нападения (количество нападавших и оборонявшихся, их возраст, физическое состояние, было ли оружие, место и время событий и другие обстоятельства, которые могли повлиять на реальное соотношение сил посягавшего и защищавшегося).

Следует иметь в виду и то, что в состоянии душевного волнения, вызванного нападением, его внезапностью, обороняющийся не всегда способен точно взвесить характер опасности и избрать соразмерные средства защиты, а это, естественно, может повлечь и более тяжкие последствия, за которые человек не должен отвечать.

Вместе с тем закон не позволяет никакой самочинной расправы.

В УКАЗЕ Президиума Верховного Совета СССР «Об усилении ответственности за хулиганство» говорится, что действия граждан, направленные на пресечение преступления и задержание преступника, являются правомерными и не влекут уголовной или иной ответственности даже и в том случае, если этими действиями вынужденно был причинен вред преступнику. В этой связи пленум Верховного суда СССР разъяснил, что если гражданин задерживал преступника, чтобы пресечь преступное посягательство или сразу после посягательства принял меры, чтобы доставить преступника в соответствующие органы власти, то эти его действия следует рассматривать как совершенные в состоянии необходимой обороны.

Многие ошибки судов по применению законодательства о необходимой обороне нередко вызываются недостатками предварительного следствия.

Поэтому пленум указал судам на необходимость повысить требовательность к качеству предварительного расследования дел, связанных с применением законодательства о необходимой обороне.

Я. ДЗЕНИТИС,
член Верховного суда СССР.
(«Известия», № 27, 1970 г.)

Спорт Чемпионы 1970 года



На проходившем в Ленинграде первенстве Европы чемпионами в танцах на льду стали советские спортсмены Людмила Пахомова и Александр Горшков (на снимке).

Фото В. Ун Да-сина. Фотохроника ТАСС.

● ● ● ●

На первенстве Европы в голландском городе Херенвен абсолютная чемпионка Советского Союза 1970 года по скоростному бегу на коньках Нина Статкевич («Труд», Ленинград) (на снимке слева) первой в истории конькобежного спорта стала чемпионкой Европы.

Абсолютный чемпион СССР 1970 года по конькобежному спорту Валерий Лаврушкин («Буревестник», Москва).

Фото В. Шандрина и С. Метелицы.

Фотохроника ТАСС.

На проходившем в Ленинграде первенстве Европы чемпионами в парном катании второй раз подряд стали советские спортсмены Ирина Роднина и Алексей Уланов.

На снимке: чемпионы Европы И. Роднина и А. Уланов.

Фото В. Ун Да-сина. Фотохроника ТАСС.





ДЕРЕВЕНСКИЙ МУЗЕЙ

В этой небольшой школьной комнате время словно остановилось... И рванулось вперед. Сабан, сермяга, вороба, кросны (заглянуть бы в словарь, да? А ведь названы вещи и предметы, которыми крестьяне пользовались всего несколько десятков лет назад). Рядом — залитая ярким светом карта страны с энергетическими гигантами и на ней особо подмечены первые «фабрики электричества», построенные по ленинскому плану ГОЭЛРО.

Музей в деревне Лаптева Ирбитского района, где местные ребятишки слушают первый в своей жизни урок, организовал Архип Трофимович Еремин. Коренной житель деревни, он увлек своей задумкой многих односельчан, и в музей понесли все, что сохранилось. Правда, заминка вышла с сохой. Нигде поблизости ее не оказалось. Тракторы, плуги, машины — есть, сохи — нет. Наконец, в бурьяне за деревенской околицей обнаружили остатки этого нехитрого орудия, и один из стариков восстановил его.

В. СТАРИКОВ.
Корр. ТАСС.

Таежные АТС

Телефонистка из далекого таежного поселка Тындинский Г. И. Прокопьева в последний раз взяла в руки штепсели ручного коммутатора. Сделала соединения: решила попрощаться со своими старыми абонентами — почти за четверть века работы многих научилась узнавать по голосу.

— До свидания! Начинает работу наша АТС!

Автоматическая телефонная станция теперь не новость в Приамурье. Совсем недавно государственная комиссия приняла в эксплуатацию новую АТС на 3200 номеров в Благовещенске. Начала работу автоматическая телефонная станция на 500 номеров в северном поселке золотодобытчиков — Токуре, приютившемся среди сопок и дремучей тайги. Сооружаются станции еще в трех районных центрах области.

Но не только в городах и поселках Амурской области идет автоматизация телефонной связи. Уже более ста колхозов и совхозов имеют свои сельские АТС для связи с производственными участками, отделениями, фермами, мастерскими.

Министерство связи СССР рассмотрело вопрос о дальнейшем развитии и совершенствовании средств связи в Амурской области на ближайшее пятилетие. Решено дополнительно построить АТС почти на 40 тысяч номеров. Полностью автоматизируется телефонная связь во всех городах и селах. Автоматическую телефонную связь для внутрипроизводственных нужд получат все колхозы и совхозы Приамурья.

А. ТРОФИМОВ.
Корр. ТАСС.

Благовещенск.

ТЕЛЕВИДЕНИЕ

ВТОРНИК, 17 ФЕВРАЛЯ

19.00 Короткометражный художественный фильм «Стриженный черт».
19.30 Новости.
19.40 Киноочерк.
19.50 Художественный фильм «Девушка с характером».
21.20 Фильм-концерт.

СРЕДА, 18 ФЕВРАЛЯ

19.00 Телефильм «Не потеряйте знамя».
19.50 Новости.
20.00 Беседа врача.
20.10 Художественный фильм «Погоня».

Зам. редактора В. КИСЕЛЕВ.

Нижневартовский узел Министерства связи ставит в известность все организации, что С 1-го МАРТА 1970 ГОДА РАСЧЕТЫ ЗА УСЛУГИ СВЯЗИ БУДУТ ПРОИЗВОДИТЬСЯ ПО АВАНСОВЫМ КНИЖКАМ, поэтому до 25 ФЕВРАЛЯ 1970 ГОДА необходимо произвести выверку расчетов.

За всеми справками обращаться в бухгалтерию узла связи. Телефон 5-45.

Администрация районного узла Министерства связи.

1. Нижневартовский леспромхоз имеет в продаже дрова-коротье в Зайцевой Речке по цене 2 рубля в неограниченном количестве. Погрузка и вывозка транспортом покупателя.

● ● ●

2. Нижневартовскому леспромхозу срочно требуется опытный техник или инженер, знающий гражданское и промышленное строительство, на должность прораба. АДМИНИСТРАЦИЯ.

НАШ АДРЕС И ТЕЛЕФОНЫ: Рабочий поселок НИЖНЕВАРТОВСК, улица Пионерская, 6. ТЕЛЕФОНЫ: редактора — 0-98, зам. редактора — 0-85, промышленного отдела — 0-85 (2 звонка), ответственного секретаря и отдела писем — 0-87, типографии — 0-87 (2 звонка).

Нижневартовская типография управления по печати Тюменского облисполкома Заказ 19.

Пролетарии всех стран, соединяйтесь!

ЛЕНИНСКОЕ ЗНАМЯ

ОРГАН НИЖНЕВАРТОВСКОГО РАЙОННОГО КОМИТЕТА КПСС И РАЙОННОГО СОВЕТА ДЕПУТАТОВ ТРУДЯЩИХСЯ ТЮМЕНСКОЙ ОБЛАСТИ

№ 21 (2691) Год издания 29-й | ЧЕТВЕРГ, 19 ФЕВРАЛЯ 1970 ГОДА | Цена 2 коп

Равняйтесь, буровики, на бригаду Г. М. Левина!

ДА, С НИХ МОЖНО БРАТЬ ПРИМЕР, С ЭТИХ ВОЛЕВЫХ, ЭНЕРГИЧНЫХ ЛЮДЕЙ, СПАЯННЫХ КРЕПКОЙ МУЖСКОЙ ДРУЖБОЙ, СОЗНАТЕЛЬНОЙ ДИСЦИПЛИНОЙ, ГОРЯЧО ВЛЮБЛЕННЫХ В СВОЕ НЕЛЕГКОЕ ДЕЛО.

БРИГАДА Г. М. ЛЕВИНА ПОСТОЯННО В НАПРЯЖЕНИИ (ПОСЛАБЛЕНИЯ И СКИДОК — НИКОМУ!), ПОСТОЯННО В ПОИСКЕ НОВЫХ ПУТЕЙ УСКОРЕННОГО БУРЕНИЯ, ПОВЫШЕНИЯ КОММЕРЧЕСКОЙ СКОРОСТИ ПРОХОДКИ. БУРИТЬ, БУРИТЬ И БУРИТЬ. БЫСТРЕЕ, БЫСТРЕЕ И БЫСТРЕЕ! ВОТ К ЧЕМУ СТРЕМИТСЯ ЗДЕСЬ КАЖДЫЙ РАБОЧИЙ.

ВТОРУЮ СТРАНИЦУ НАШЕЙ ГАЗЕТЫ МЫ ПОСВЯЩАЕМ СЕГОДНЯ ИМ, ПЕРЕДОВЫМ ЛЮДЯМ МЕГИОНСКОЙ КОНТОРЫ БУРЕНИЯ, БОРЮЩИМСЯ В ЭТОМ ГОДУ ЗА 40 ТЫСЯЧ МЕТРОВ ПРОХОДКИ.

НА СНИМКЕ ВВЕРХУ: РУКОВОДИТЕЛЬ И ДУША КОЛЛЕКТИВА, БУРОВОЙ МАСТЕР КОММУНИСТ ГЕННАДИЙ ЛЕВИН. НА НИЖНЕМ СНИМКЕ ОДИН ИЗ ЛУЧШИХ СЛЕСАРЕЙ БРИГАДЫ Г. М. ЛЕВИНА АЛЕКСАНДР ВАСИЛЬЕВИЧ ШЕПТУХИН.



Фото А. НОВОСЕЛОВА.

Как ты служишь, депутат?

Валентина Ивановна Симонова — депутат районного Совета, председатель постоянной комиссии по делам молодежи. Ее часто можно увидеть на предприятиях и в организациях района. Недавно она провела большую работу, проверив на предприятиях как выполняется решение первой сессии районного Совета «О трудоустройстве, бытовом обслуживании и культурно-массовой работе среди молодежи». В своей справке, представленной райисполкому, она подробно рассказала о хорошей работе с молодежью в СМУ-5. А также отметила, что администрация и партийные организации автобазы № 95, СУ-18, автобазы № 9 не заботятся о закреплении молодых рабочих, мало занимаются их воспитанием, общеобразовательной подготовкой и т.д. Данные проверки будут обсуждены на исполкоме райсовета.

Активно ведет общественную работу депутат Нижневартовского поселкового Совета, председатель постоянной комиссии по здравоохранению Валентина Ивановна Овсянкина. Она подготовила на сессию поссовета доклад о медицинском обслуживании населения, не раз такие вопросы ставила на исполкомах поселкового Совета. При ее содействии открыты на пятом квартале детская консультация и аптека.

— И таких депутатов у нас немало, — говорит секретарь исполкома районного Совета С. Ф. Шехирев. — Это инженер-механик НПУ «Мегионнефть» Р. П. Любицкая и слесарь СУ-13 Б. Н. Ценев, депутат окружного Совета Е. И. Иваха, Мегионского поссовета А. И. Плесцова, Большетарховского сельсовета П. И. Коротаев и многие другие.

Оно и понятно, ведь депутат — это избранник народа, представляющий и выражающий его волю. Наши депутаты — это лучшие люди наших коллективов. И многие из них стараются в полной мере использовать свои полномочия в осуществлении задач хозяйственного и культурного строительства, в руководстве предприятиями местной промышленности. И очень досадно, когда некоторые наши избранники небрежно относятся к своим избирателям. Вот один такой случай.

К депутату, председателю Ларьякского сельского Совета Б. П. Звезде, обратилась с жалобой гражданка Т. Иванова о том, что ее незаконно отстранили от полета. Не разобравшись в сути дела, тов. Звезда тут же сообщил редакции, что начальник Ларьякской авиаплощадки тов. Голохвастов часто нарушает правила перевозки пассажиров, груз с ними, что исполком на своем заседании признал работу тов. Голохвастова неудовлетворительной.

На самом же деле, как пишет нам секретарь Ларьякской территориальной партийной организации А. С. Катказев, никакого решения исполкома не было. Просто тов. Звезда не захотел возиться с жалобой и, не проверив ее, поспешил со своими выводами. Действительно Иванову отстранили от полета. Но если бы тов. Звезда, да и тов. Голохвастов, объяснили ей (да и не только ей, а всем пассажирам того рейса), что нужно срочно отправить врача, то не только тов. Иванова, но нашлись бы, несомненно, и другие, которые уступили бы ему место. И правильно поступили коммунисты, строго осудив действия депутата, халатно относившегося к своим обязанностям.

Звание советского депутата не только почетно, но и ответственно. Выражая согласие баллотироваться в Совет депутатов трудящихся по данному избирательному округу, каждый кандидат в депутаты добровольно принимает на себя определенные обязанности. Он обязан всесторонне и глубоко изучать непосредственно на месте все запросы своих избирателей, повседневно заботиться об удовлетворении различных нужд трудящихся, своевременно откликаться на их просьбы, заявления, письма и жалобы. Систематически знакомить население, своих избирателей с решениями Советов и организовывать трудящихся на претворение их в жизнь.



Все ближе к подземным кладам

«В борьбе за 40 тысяч метров годовой проходим!» — таков трудовой девиз буровой бригады Г. Левина.

Сегодня коллектив ведет проходку скважины 4П на центральном товарном парне. За неделю глубина забоя новой поглощающей скважины достигла 1604 метра. Это значит, что бурильщики за сутки проходят почти по 250 метров пород.

Общая плановая глубина скважины — 1760 метров.

Бригада Г. Левина добилась отличной коммерческой скорости на станок, которая в прошлом месяце составила около четырех с половиной тысяч метров.

К ленинскому юбилею бригада решила пробурить девять тысяч метров пород. На сегодня пройдено более пяти тысяч.

Впереди у бригады известного мастера — проходка нагнетательной скважины № 211 на разрезающем ряду Самотлорского месторождения.

З. АХМАДИШИН,
начальник ПТО Мегионской конторы бурения.

□ □

Завоз труб на Самотлор—под контроль!

Фронт работ обеспечен

За первые два дня текущей недели строители СМУ-5, занятые на обустройстве Самотлора, получили необходимое количество труб разных диаметров.

В понедельник транспортники доставили строителям 6 тысяч 270 метров, а во вторник — 5 тысяч 211 метров.

Таким образом, фронт работ на водоводах и нефтепроводах Самотлора обеспечен.

АВТОМОБИЛИ ИДУТ ПО ТРАССАМ

В прошлом месяце автобаза № 95 получила значительное пополнение техники. Прибыли 35 самосвалов, автобус и бензовоз.

В связи с этим по-новому организован труд. Если раньше водительский состав делился на семь бригад, то теперь созданы две автоколонны по четыре бригады в каждой.

Это сразу сказалось на работе автомобилистов: сократился значительно порожний пробег машин, производительность труда на каждого работающего возросла на пять процентов, а по тонно-километражу — на 2,6 процента. Перевыполнен был январский план, хорошо идут дела и в феврале.

Самотлор требует все больше и больше грузов. Напряженней становится труд шоферов. Поэтому работники автобазы № 95 решили работать по двухсменке с продленными днями. В связи с этим мелкий ремонт автомашин, заправка их горючим теперь производятся прямо на трассе. Сюда же доставляется горячая пища для водителей.

Трудовую вахту в юбилейные ленинские дни успешно несут шоферы А. Безрученко, С. Варфоломеев, Ю. Давидион, В. Киев, выполняющие нормы на 170—180 процентов.

А. ИМАШЕВА,
экономист автобазы № 95.

Показатели работы буровых бригад за 1969 год

Бригады	Проходка в метрах	Стоимость метра проходки в руб.		Коммерч. скорость бурения	Средняя проходка на долото в метрах	Аварийное время в среднем на одну буровую в часах
		сметная	фактич.			
Г. М. Левин	26169	112,63	88,48	3271	106	—
А. В. Кротенко	19116	94.89	85,87	2012	92	44
Н. А. Исламгулов	18970	103.91	98,30	1518	101	155
В. В. Китаев	17227	93,93	88.85	2003	101	368
С. А. Повх	15513	110,10	113,63	1743	84	184
ВСЕГО по конторе	97005	104,40	94,39	2042	97	133

ЕСТЬ РЕЗЕРВЫ У БУРОВИКОВ!

ЧИТАТЕЛЯ, ВЕРОЯТНО, ИНТЕРЕСУЕТ, КАК СЕЙЧАС ИДУТ ДЕЛА В БРИГАДЕ Г. М. ЛЕВИНА. ОТЛИЧНО! КАЖДЫЙ БУРИЛЬЩИК, КАЖДЫЙ ЕГО ПОМОЩНИК РАБОТАЕТ ЗА ДВОИХ.

С НАЧАЛА ГОДА БРИГАДА ПРОШЛА СВЫШЕ ПЯТИ ТЫСЯЧ МЕТРОВ ПОРОДЫ, ЭТО В ДВА РАЗА БОЛЬШЕ, ЧЕМ ПРЕДУСМОТРЕНО ГРАФИКОМ.

ПЛЕЧО К ПЛЕЧУ

ПРО ЛЮДЕЙ мужественных, сильных духом, спаянных крепкой дружбой и дисциплиной, говорят: «С ними можно горы свернуть!». О своих товарищах я могу сказать точно так же.

Вот Геният Валеевич Сабиров. Замечательный бурильщик. Добросовестный. Всегда готов выполнить любое задание. Знаю, иные неохотно идут на повременные работы, такие, как освоение скважины, подготовка к забуриванию. Геният же и здесь трудится с полной отдачей всех своих сил.

Но вот он встал у пульта управления. Серьезный, сосредоточенный. Чутко чувствует пульс буровой, улавливает малейшие отклонения от ритма. Но все идет нормально, буровая работает так, как этого желает бурильщик. А желает он многого: довести коммерческую скорость бурения до четырех с лишним тысяч метров на станок в месяц.

У Генията 10 классов, Бугульминское техническое училище. Два сына есть у него. Скажу по секрету: в семье Сабировых ожидается пополнение. Правильно, нефтяники нам нужны. А что это будущие нефтяники, я не сомневаюсь: дети наверняка возьмут добрый пример со своего отца, отличного семьянина, горячо влюбленного в свою нелегкую профессию.

Еще два слова о Сабирове: заядлый шахматист, гордость нашей бригады. Попробуйте-ка с ним сразиться! Наш профорг. Организует соревнования, проводит собрания, заботится об условиях работы, об отдыхе, о здоровье каждого из нас.

С удовольствием называю имена и других моих товарищей, достойных высокой похвалы. Это бурильщики Ингиль Сабирович Хасанов, Валентин Петрович Васильев, Сергей Иванович Феоктистов, помощники бурильщиков Анатолий Александрович Никитин, Давыд Готфридович Зиннер (кстати, жена его, Лидия, работает на буровой поваром), Илларион Андреевич Кондратьев, Иван Иванович Ребреш, Вениамин Петрович Шишмаков, электрик Валентин Табалов, дизелист Александр Александрович Доровских и другие.

Все они едины в стремлении крепить дисциплину, бороться за 40 тысяч метров проходки в этом году, а к 100-летию со дня рождения В. И. Ленина пробурить с начала года девять тысяч метров вместо семи по заданию.

И каждый чем-то характерен, отличается от другого. Помбур Кондратьев, например, упорно стремится повысить мастерство и сейчас успешно справляется с обязанностями бурильщика Васильева, уехавшего в отпуск. Третий помощник бурильщика Шишмаков тоже стремится к совершенствованию своих приемов работы и он уже достиг этого, но предложите ему быть первым помбуром — откажется.

— Здесь я больше принесу пользы, — скажет он и добавит с шуткой, — пойду на повышение — чего доброго переведут меня в другую бригаду, как же я смогу бросить своих товарищей!

Чудак, конечно, по такой уж он есть, наш Вениамин Петрович, ветеран, работающий у нас в бригаде с 1959 года. Между прочим, золотые у него руки.

Вот такие орлы работают рядом со мной!

Г. ЛЕВИН,
мастер буровой бригады.



На этом снимке А. Новоселова мы видим знатного бурильщика из бригады Г. М. Левина — Сергея Ивановича ФЕОКТИСТОВА — кавалера ордена Ленина, члена КПСС с 1944 года, участника Великой Отечественной войны.

Только с ускорением

В 1969 ГОДУ Мегионская контора бурения пробурила 97005 метров скважин, из них почти половину на Самотлоре. Уникальное по своим запасам нефти Самотлорское месторождение расположено на местности, сплошь покрытой непроходимыми болотами и озерами. Несмотря на это, контора бурения смогла пробурить там 20 скважин, в том числе 14 наклонно-направленных. В этом заслуга всего нашего коллектива и, а первую очередь, буровой бригады Г. М. Левина, которая за 1969 год пробурила 26169 метров пород, из них на Самотлоре 19109 метров (9 скважин).

Бригада Г. М. Левина является у нас единственной, которая за весь год не допустила ни одной аварии и имеет производительное время в бурении 80 процентов. Она достигла средней коммерческой скорости за год более 3000 метров на станок в месяц. Как следствие этого — средне-месячная зарплата бурильщика бригады Г. М. Левина составила за год 538, а помощника бурильщика третьего разряда — 350 рублей. Зарплата же рабочих в остальных буровых бригадах намного ниже. Бригада Левина в прошлом году пробурила 12 скважин и все с ускорением. Среднее время ускорения на каждую буровую составило 6,6 суток, а общее за год равно 79 суткам.

В условиях Самотлора мощным средством наиболее экономичного способа разбуривания и дальнейшей эксплуатации этого месторождения нефти является бурение скважин с кустов. Самым первым кустом на Самотлоре стал № 4. В него входят скважины №№ 324, 336, 2002, 2003, которые пробурены бригадой мастера Г. М. Левина за 64 дня при норме 93.

Можно сказать — отличные показатели, тем более если учесть, что все четыре скважины являются наклонно-направленными. Ведь их бурить труднее, чем вертикальные. Коммерческая скорость бурения куста достигла 3945 метров на станок в месяц, процент производительного времени составил 93,4 процента.

Проводка скважин куста шла по технологии, разработанной лабораторией кустового наклонного бурения института «Гипротюменьнефтегаз» при непосредственном участии технологической службы Мегионской конторы бурения. Применялась буровая установка БУ-75Бр со смонтированными двумя насосами У8-4 с площадки размером 30х60 метров.

При наклонном бурении бригада пользовалась следующими приспособлениями и приборами. При наборе кривизны под кондуктор в качестве отклонителя применялся кривой переводник (2 градуса 20 минут). Интенсивность набора кривизны на 10 метров проходки составляла 0,8—1,0 градус. Набор кривизны при бурении из-под кондуктора осуществлялся отклонителем турбинным ОТ-7 одна вторая дюйма с углом перекоса 1 градус 16 минут.

Ориентирование плоскости искривления отклонителя по проектному азимуту производилось забойным инклинометром ЗИ-1М. Использование показаний азимута и кривизны с помощью ЗИ-1М позволило снизить до минимума вызов инклинометрических партий. Последнее является значительным резервом повышения скорости бурения наклонных скважин.

Особое внимание при проводке скважин куста было обращено на качество промывочной жидкости. Так, при бурении под кондуктор использовался глинистый раствор с удельным весом 1,20—1,25, вязкостью 30—35 секунд и водоотдачей до 8 кубических сантиметров за 30 минут. Малейшее нарушение отмеченных параметров: уменьшение удельного веса и вязкости и увеличение водоотдачи до 12—15 кубических сантиметров, имевшее место при бурении под кондуктор на скважине № 2003, привело к потере пробуренного по проектным данным наклонного ствола, что вынудило во изменение проекта пробурить и спустить кондуктор вертикально.

Для бурения под эксплуатационную колонну при проводке скважин куста № 4 принята в основном следующая технология обработки промывочной жидкости. Из-под кондуктора бурение осуществляется технической водой. Уже на глубине 1000—1100 метров нарабатывается естественный глинистый раствор. На этой глубине производится первичная обработка раствора. Вводятся химические реагенты КМЦ, УЩР и 4 кубометра нефти. В дальнейшем, по мере надобности, т.е. для достижения требуемых свойств раствора, вводятся КМЦ, УЩР, нигролигнин. Для уменьшения липкости глинистой корки, в раствор вводится графит и нефть в объеме до 15 кубометров на скважину.

Только по скважинам куста № 4 бригада Г. М. Левина дала экономии на сумму 251,9 тысячи рублей, в целом за год — 631,9 тысячи рублей. А по всей конторе экономия за год составила 938,1 тысячи рублей.

Как показал опыт, вопрос перехода от законченной скважины к бурению последующей, к настоящему времени еще не продуман на достаточном инженерном уровне. Так, «окна» между концом бурения одной и началом забуривания другой скважины на кусту № 4 составили 31 день. Сокращение времени на перемещение бурового станка и на начало бурения следующей скважины является резервом повышения средней цикловой скорости на одну скважину куста.

Несложный анализ баланса времени проводки скважин дает основание утверждать, что для скважин, вскрывающих продуктивный горизонт «Б», средняя коммерческая скорость может быть достигнута уровня 6000 метров на станок в месяц, а для скважин на пласт «А» — 8000 метров.

С. МАЛЬЦЕВ,
начальник лаборатории НОТ Мегионской конторы бурения.

Требовательность и внимание

В ЧЕМ СЕКРЕТ успехов бригады Г. М. Левина? На этот вопрос ответить можно просто: в добросовестном отношении к делу каждого.

Строгая дисциплина — вот к чему прежде всего стремится Левин. Каким образом? Беседа по душам, взыскательная, бескомпромиссная. Поддержка ободряющим словом, собрание, боевой листок. Средства обычны, но при умелом их применении они действуют безотказно. Случаи, разумеется, разные бывали. Один рабочий как-то проспал на вахту. Молодой, погулять парню хочется. Другой явился на вахту с больной головой: выпил накануне.

Эти случаи не остались незамеченными, о них до сих пор помнят на буровой. Помнят, а потому не повторяют.

Один за всех, все за одного. Нерушимое правило бригады. Во время работы и в часы отдыха можно заметить: уважает коллектив своего вожака. За справедливость, непримиримость к разболтанности, за высокую квалификацию, за внимание и заботу к их повседневным нуждам.

Люди понимают Геннадия Михайловича с полуслова, берут с него пример.

А вот в других бригадах конторы нет той требовательности. В бригаде мастера С. А. Повха низка технологическая дисциплина. Почему? Сегодня Повх принципиален, по-настоящему требователен, а завтра он может ослабить внимание к людям. И вот однажды произошла крупная авария, на ликвидацию которой бригада потеряла больше месяца.

Мастер Н. А. Исламгулов недостаточно четко продумывает завтрашний день. Его бригада много времени теряет на подготовительные работы при забуривании скважин, забывая при этом о высоком качестве каждой операции. И вот результат: процент ремонтных работ недопустимо велик.

Бригада Г. М. Левина работает быстро, без раскачки. Эта быстрота и натиск (хочется употребить здесь это слово) заставляют руководителей конторы снабжать впереди идущих новым оборудованием в первую очередь. Благо новинка у Левина не пролежит, будет тут же испытана и применена в дело, как это и произошло с турбобурами нового типа.

Одно время в бригадах С. А. Повха и Н. А. Исламгулова поговаривали: «Вот если бы нам дали, как и Левину, два насоса, так и мы бы потягались с ним».

Насосы дали, но ощутимых результатов не получили. Дополнительная техника потребовала дополнительных забот, ухода, чего на деле не было.

Анализ работы бригад конторы говорит о том, что есть резервы у буровиков! Взять их можно крепкой дисциплиной, товарищеским подходом к порученному делу.

А. СМИРНОВ.

Комсомольцы служат примером

Я был участником IX пленума ЦК ВЛКСМ, который обсудил вопрос «Постановление декабрьского Пленума ЦК КПСС и задачи комсомольских организаций». Об этом уже сообщалось в печати.

Выступивший в прениях начальник Главтюменьнефтегаза В. И. Муравленко рассказал, какое участие принимает молодежь в решении задач, определенных директивами XXIII съезда КПСС по добыче нефти в Западной Сибири.

Не остается в стороне и наша комсомольская организация. В комсомольско-молодежной бригаде Степана Певха отлично работает бурильщик Арслан Минибаев, принятый недавно в партию, помощник бурильщика комсомолец Анатолий Литвинов.

Добрый пример в труде подают члены комитета комсомола — рабочий прокатно-ремонтного цеха Аркадий Шумов, выполняющий нормы выработки на 120 процентов, а также механик Виктор Березин. Хорошие надежды подает молодой специалист мастер освоения Виталий Недобитков, избранный секретарем комитета ВЛКСМ.

Наша комсомольская организация сделает все необходимое, чтобы как можно успешнее выполнялось постановление IX Пленума ЦК ВЛКСМ.

З. АХМАДИШИН,
начальник ПТО Мегионской конторы бурения, член ревизионной комиссии ЦК ВЛКСМ.

Наш официальный отдел

Итоги подведены

Исполком районного Совета депутатов трудящихся и райком профсоюза государственных учреждений рассмотрели итоги социалистического соревнования среди сельских и поселковых Советов за 1969 год.

Первое место присуждено Большетархавскому сельскому Совету, выполнившему условия социалистического соревнования. В этом Совете соблюдаются конституционные сроки созыва сессий и проведения заседаний исполкома. Из 20 депутатов все отчитались в своих избирательных округах, а исполком — на сессии и перед населением.

На каждой сессии постоянные комиссии выступают с содокладами и отчитываются о своей работе.

Большетархавцы выполнили план по рыбодобыче на 235 процентов, по выпуску валовой продукции — на 153, товарообороту — на 108, кинопоказу — на 100 и всеобучу — на 100 процентов. Выполнена приходная и расходная часть бюджета сельского Совета.

Второе место присуждено Мегионскому поселковому Совету, третье — Корликовскому сельскому Совету. В них значительно улучшена организационно-массовая работа, регулярно проводятся сессии Советов и заседания исполкомов, работают постоянные комиссии, активизировали свою работу общественные организации.

Неудовлетворительно работают по выполнению социалистических обязательств Охтеурский и Былинский сельские Советы. В них систематически срываются конституционные сроки созыва сессий и проведения исполкомов, организационно-массовая работа находится на низком уровне. Постоянные комиссии и общественные организации почти не работают.

Стоило бы Охтеурскому и Былинскому сельским Советам взяться за работу по примеру большетархавцев.

С. ШЕХИРЕВ,
секретарь исполкома Нижневартовского райсовета.

Люди среди людей

Обиды могло и не быть

Возвращаясь к напечатанному

НЕДАВНО в нашей газете была опубликована статья «Уважайте тишину» по письму жительницы Нижневартовска Щепетинниковой, жалующейся на своих соседей Кузиных. Проверка сигнала была поручена работникам жилищно-коммунальной конторы НПУ. Для них это оказалось делом нелегким. И в самом деле, не так просто проверить подобную жалобу. В редакцию пришла Е. Назарова, жительница этого же дома, и сообщила, что Щепетинникова несправедлива.

Самое неприятное для газетчика — это ошибиться, быть неправильно понятым. Вот почему, отложив все дела, я вместе с управляющим домами и членом месткома ЖКК НПУ в тот же день решила встретиться с теми, о ком писала.

Нет смысла излагать весь ход собрания (если можно назвать собранием наш разговор). Хочется остановиться лишь на некоторых моментах.

Удалось выяснить, что распри между соседями идут не первый год. Вначале, как рассказывает тов. Щепетинникова, когда нервы не выдерживали, она поднималась на второй этаж к Кузиным и просила:

— Пожалуйства, потише, последите за детьми!

Детей уводили в другую комнату, шум смолкал: видно, добрососедские чувства были еще живы тогда. Потом Кузины перестали реагировать на замечания, отношения портились. В сердцах тех и других поселились обида, горькая досада, которые мешали спокойно жить. Клубок взаимного недовольства, оскорблений разрастался. Так создалась нетерпимая обстановка.

Даже поверхностная проверка показывает, что жить Щепетинниковой внизу, под квартирой Кузиных, конечно, нелегко: семья большая, звукоизоляция в доме отвратительная, в кухне и на потолке — следы бывших наводнений «сверху». Но в семье Кузиных двое больных детей — это, конечно, не вина, а большое горе родителей. Особенно шумно у них, когда дети остаются одни. Было и такое: из окна второго этажа вниз спускалась веревка, за конец которой привязана кружка. Веревка раскачивалась до тех пор, пока не разбивалось окно в нижней квартире. И вот эта кружка становится уликой, вещественным доказательством...

Во время собрания Щепетинникова спрашивает:

— Почему не идете за кружкой?

Жена Кузина отвечает что-то невнятное, что кружка-де — мелочь и т.п. Да, эта мелочь, предмет, возможно, невинной шалости детей, стала поводом для новых обид и даже зла... В ход было пущено и сквернословие. Хотя Виктор Николаевич Кузин и отрицает это, но даже в нашем присутствии все-таки он не сдержался... От всех этих фактов никуда не уйти.

НО ПОЧЕМУ же все-таки другие соседи, будто не хотели брать все это во внимание, обрушились на Вас, Щепетинникова?

В этот вечер они сказали Вам очень много горьких слов. Оставшись наедине со своей совестью, подумайте об этом серьезно. Есть законы человеческого общежития, требующие взаимного доброжелательства и уважения. Исходя из этих законов, Вам и надо бы строить свои отношения с соседями и вообще с людьми. И в какой-то мере каждый из нас, безусловно, должен быть терпимым к другому... И не надо думать, что наши двери хлопают тише, чем у соседей... Вы же, собрав все свои обиды, решили воззвать к помощи общественности, призвать в арбитры редакцию газеты. А Вы не имели на это морального права, хотя, справедливости ради, надо сказать, что жалобы ваши справедливы.

Справедливость... Если бы все понимали ее одинаково! Признать правильными действия В. Кузина — значит забыть о детях Щепетинниковых. Присутствуя на собрании, я все ждала, что кто-то из жильцов этого дома заговорит о детях. Ведь больше всех из-за этих распрей страдают именно дети. Они стали чем-то вроде «оружия», которым стараются ранить противника. Дети слышат как сквернословят взрослые, не стесняется в выражениях и мать — Валентина Щепетинникова.

— Они все равно слышат через стенку!

ДА, НАШИ дети порой слышат то, что не предназначено для их ушей... Но если родители, и прежде всего мать, осуждают это ненормальное явление и сами не позволяют себе такого «красноречия», то и дети не воспримут дурное.

Трудно будет исправлять искалеченные детские души. Вот тут-то вмешаться бы жильцам, приструнить и Кузиных, и Щепетинниковых, да не тут-то было! Каждый рассуждал: «Моя хата с краю»...

Члены комиссии: управляющая домами ЖКК НПУ Н. Шишкина и член месткома З. Проломкина попробовали на этом собрании провести выборы домкома (он очень необходим в этом доме). Но все жильцы, даже и те, кто особенно активно вел себя на собрании, отказались. Никто не захотел взять на себя эти хлопоты: один заявил — «Я болен», другой — «Я занят»... Отказались и супруги Назаровы — Николай и Евгения. Вот и выходит, что говорить о справедливости легче, чем вершить ее.

Не понятно и рассуждение Пименовой, пожилой уже женщины:

— Да, трудно жить на первом этаже. Особенно шум действует на мою больную сестру. Но как жаловаться, если мой супруг тоже иногда приходит домой пьяным, бывает, разбушуется...

Да, Анна Ивановна, вы правы: между соседями должна быть терпимость. Но что касается пьяных выходок любого человека, с Вами вряд ли можно согласиться. Их терпеть нельзя! В доме среди взрослых живут и дети. Какой пример для них пьяные!? Это должны понимать взрослые. Но вот когда Тамшидарову Андрею, явившемуся на собрание на веселе, сделали замечание, он ответил: «Пил и буду пить! Теперь все пьют!». Впрочем пьянство — это другая тема для разговора.

...Хотелось бы, чтобы этой статьей закончилась неприглядная история дома № 18, а жильцы его поняли, что многие вопросы они должны решать сами.

Н. СЕНЬКОВА.

Новосибирск. Здесь создается Сибирское отделение Всесоюзной академии сельскохозяйственных наук имени Ленина (ВАСХНИЛ), которое будет осуществлять научно-методическое руководство исследованиями по важнейшим проблемам сельского и лесного хозяйства, мелиорации земель в Сибири и на Дальнем Востоке.



Вблизи поселка Огурцово на левом берегу Оби будет сооружен научный центр.

Приступают к работе институты нового научно-исследовательского комплекса. Среди них Институт химизации сельского хозяйства.

На снимке: исполняющий обязанности директора института кандидат биологических наук О. Иванов и лаборант Л. Яценко ведут исследования по использованию в борьбе с вредными грызунами препаратов избирательного действия, токсичных для грызунов и безвредных для полезных животных.

Фото В. Лещинского.

Фотохроника ТАСС.

СОВЕТУЕТ ВРАЧ

Прохладный воздух и сон

Хороший, глубокий сон нужен всем. Но как сделать его таким? Некоторые меры общеизвестны: необходимо ложиться спать в одно и то же время, постараться ослабить поток внешних раздражителей — создать тишину, погасить свет, подготовить удобную постель.

Давно замечено, что сон на открытом воздухе или на неотапливаемой веранде спокойнее, глубже, он способствует увеличению основного обмена, уменьшает склонность к простудным заболеваниям. Уже одно это говорит о том, что целесообразно спать при пониженной температуре воздуха. Какой именно? Это зависит от возраста. У детей и подростков системы, регулирующие образование и отдачу тепла, неустойчивы, они только совершенствуются, поэтому оптимальной для них можно считать температуру воздуха порядка +16—17°С. Подходит она и 50—60-летним. А людям молодым лучше спать при более низкой температуре +14—15°С. Прохладный воздух снижает возбудимость дыхательного центра, потому спящий реже, но глубже дышит, это облегчает удаление из легких углекислоты и увеличивает насыщение крови кислородом.

В пользу такой рекомендации говорят научные данные. Днем поток нервных импульсов, идущих от носовых путей, как бы «тонет» в общей лавине информации о внешнем мире. Когда же спящий вдыхает прохладный воздух, импульсы, поступающие из носовых путей, становятся преобладающими и сон у него делается спокойным и глубоким. Кроме того, постоянное воздействие прохладного воздуха тренирует сосудистую систему, закаливает организм.

Идет зима. Пусть каждый, кто хочет укрепить здоровье, использует ее возможности. Не бойтесь открывать на ночь окно, форточку, фрамугу; при этом нужно только тепло укрываться.

Итак, ночная прохлада улучшает сон, а он, в свою очередь, повышает работоспособность, создает хорошее настроение и делает нас более активными, жизнерадостными.

Врач В. МАТУСЕВИЧ.

Удобно, надежно, выгодно!

Растут сбережения

РОСТ сбережений трудящихся в сберегательных кассах — свидетельство повышения благосостояния населения нашей страны. Значительный рост сбережений из года в год наблюдается и в нашем районе. За прошлый год он составил 1853 тысячи рублей. Около девяти тысяч вкладчиков хранят в сберегательных кассах района свои сбережения, которые составляют свыше пяти миллионов рублей.

Заметно увеличилось и количество займодержателей. Если за 1968 год облигаций Государственного трехпроцентного внутреннего выигрышного займа приобретено на 100 тысяч рублей, то в прошлом году — на 140 тысяч рублей.

Многие вкладчики на свои сбережения построили новые добротные дома, приобрели мотоциклы, автомашины, побывали на курортах, в санаториях и домах отдыха.

Храня деньги в сберкассах, трудящиеся предоставляют также государству возможность временно использовать их на хозяйственное и культурное строительство. В то же время вкладчики получают ряд личных выгод: обеспечивают сохранность денег, имеют доходы в виде процентов и выигрышей. Только за 1969 год сберегательными кассами нашего района начислено процентов и выигрышей по вкладам более 80 тысяч рублей.

Но некоторая часть населения пытается хранить деньги дома. Это приводит к тому, что зачастую средства расходуются не по назначению, а покупка намеченной вещи откладывается.

Когда же деньги хранятся и накапливаются в сберегательной кассе, то легче осуществить задуманное. Прежде чем взять их с книжки, вкладчик лишний раз обдумает, насколько это целесообразно. Деньги в таком случае расходуются более осмотрительно, хотя их взять можно в любое время.

М. ШАШКОВ,
заведующий центрсбермассой № 5939.

Мой вклад увеличился

Когда я пришел в сберегательную кассу, мне посоветовали оформить выигрышный вклад. От других он отличается тем, что доходы по нему выплачиваются вкладчикам не в виде процентов, а в виде выигрышей.

Тиражи по выигрышным вкладам проводятся в области два раза в год. По пятьдесят четвертому тиражу, проходившему 5 октября 1969 года, на мой счет выпал выигрыш в размере 200 процентов среднего остатка вклада за полугодие (по таким вкладам выигрыш может быть 50, 100 и 200 процентов). Мой вклад увеличился на 2000 рублей.

22 апреля 1969 года Центральной сберегательной кассой № 5939 Нижневартовска в 54 тираже начислено выигрышей по 44 счетам на общую сумму 6847 рублей.

И. ЖУРАВЛЕВ,
бригадир Мегионской конторы бурения.

ЛУЧШИЕ РАСПРОСТРАНИТЕЛИ

В нашем районе активное участие в распространении билетов денежно-вещевых лотерей принимают коллективы орсов НПУ и № 3. Лучшими распространителями являются продавцы А. Кузнецова, А. Белобородова, З. Шалимова, О. Бармина, В. Шахватова, З. Мулагулова, Г. Волкова. А обеспечивает их лотерейными билетами кассир орса НПУ Т. Порывкина.

В. СОРОКИНА.

Безналичным путем

Одним из удобных способов накопления сбережений является ежемесячное отчисление части заработной платы на сберегательные книжки. Рабочие и служащие, пожелавшие перечислять деньги, должны подать в бухгалтерию своего предприятия или учреждения заявление, указав в нем, какую сумму от зарплаты желает перечислить на свой счет в сберкассе.

Для записи перечислений не обязательно приходить в сберегательную кассу ежемесячно. Записи разрешено производить по желанию вкладчиков за несколько месяцев.

Перечисление части заработной платы безналичным путем широко используют рабочие и служащие СМУ-5, НПУ «Мегионнефть», УМ-5, СУ-13, СУ-12, автобазы № 9, СУ-909, треста «Мегионгазстрой», орса НПУ, СУ-18, рыбозавода и других предприятий, организаций и учреждений.

Г. ПЕРЕСЛАВЦЕВА,
главный бухгалтер Центрсбермассы.

Десять сюрпризов

В 1969 году состоялось девять тиражей денежно-вещевой лотереи, в том числе праздничный и новогодний выпуски, которые принесли немало приятных сюрпризов жителям нашего района. В центральную сберегательную кассу Нижневартовска было предъявлено десять билетов с крупными вещевыми выигрышами: автомобили «Москвич-412» и «Запорожец», мотоцикл «Иж-Юпитер» и семь холодильников различных марок.

Обладателями самых счастливых билетов стали механик конторы бурения А. Г. Ромазанов и начальник отдела кадров Иртышского речного пароходства П. Т. Соловьев: один из них выиграл «Москвич-412», второй — «Запорожца».

Рабочий НПУ Г. А. Попов, заведующая детским садом Н. А. Сухушина, вышкомонтажник Мегионской нефтеразведочной экспедиции В. В. Романов и другие выиграли холодильники.

Г. МОЛЧАНСКАЯ.



В Московском академическом театре имени В. Маяковского состоялась премьера спектакля «Разгром», поставленного по одноименному роману А. Фадеева. На снимке: заключительная сцена спектакля. Фотохроника ТАСС.

Сальмонеллезы

Беседа врача

Под этим названием объединяется группа острых кишечных инфекционных заболеваний.

Основные заболевания протекают подобно пищевым отравлениям и возникают вскоре после употребления мясных продуктов. Возбудителями являются сальмонеллы, содержащие в себе микробные яды — токсины. Сальмонеллы обитают обычно в кишечнике больных домашних животных. В ряде случаев из кишечника животных микробы проникают в кровяное русло и с током крови заносятся в их мышцы и внутренние органы. Употребление в пищу мяса таких животных особенно опасно для людей.

В случае нарушения санитарных правил при транспортировке и хранении мясных туш возможно дальнейшее размножение микробов (сальмонелл) и заражения ими находящихся рядом туш.

Особенно усиленное размножение сальмонелл происходит при хранении мясных продуктов при температуре жилого помещения, а тем более кухни. Выживаемость этих микробов значительна: они сохраняют жизнеспособность 2—3 месяца в соленом мясе. При варке мяса требуется не менее часа, чтобы убить сальмонелл. А если куски очень большие, то, несмотря и на часовое кипение, мясо в центре куска может оставаться еще не обезвреженным.

При изучении причин вспышек сальмонеллезов обычно устанавливается, что мясо было недостаточно проваренным или оставалось в теплом месте (на краю плиты, на кухонном столе, внутри теплого бульона) и по мере надобности лишь разогревалось.

Причиной заболеваний могут являться молоко и молочные продукты, рыба и овощные блюда (салаты и винегреты), будучи обсемененными сальмонеллами в процессе приготовления этих продуктов.

Вода из открытых водоемов (пруды, озера, реки), в которые сбрасываются различные нечистоты, также опасна для питья в сыром виде.

Как же протекает заболевание у человека? С момента употребления в пищу зараженных продуктов до появления первых признаков болезни проходит не менее 2—4 часов, иногда сутки. Заболевание в тяжелых случаях начинается бурно: внезапно появляется головная боль, многократная рвота, тошнота, боли в животе, температура повышается до 38—39 градусов. Однако при своевременном лечении все явления стихают почти в первые сутки.

Иногда же сальмонеллезы протекают подобно гриппу или катару верхних дыхательных путей.

Следует строго соблюдать правила личной профилактики: не приобретать мясных продуктов «с рук», не проверенных ветеринарными работниками; не готовить в большом количестве мясных, рыбных и овощных блюд при отсутствии в хозяйстве холодильника или погреба; соблюдать чистоту рук, разделочных досок и другого кухонного инвентаря при приготовлении пищи.

М. ПОПОВА,
врач-инфекционист.

Зам. редактора В. НИСЕЛЕВ.

—В социалистических странах—



РЕСПУБЛИКА КУБА. В государственном хозяйстве «19 апреля» провинции Гавана ведутся работы по удобрению овощных плантаций.

Фото Н. Чигиря. **Фотохроника ТАСС.**

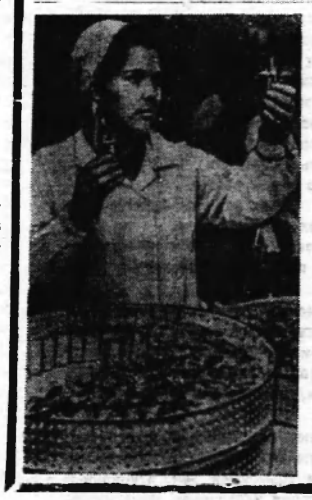

За последние годы электронная промышленность Польской Народной Республики значительно расширила ассортимент выпускаемой продукции. Наряду с радиоприемниками, телевизорами, магнитофонами специализированные предприятия поставляют народному хозяйству также радиолокаторы, судовое радиооборудование, конденсаторы. Многие изделия экспортируются в Советский Союз, Чехословакию, Турцию, Бразилию.

На снимке: проверка конденсаторов в цехе завода радиоаппаратуры «Элва» в Колобжеге.

Фото ЦАФ—ТАСС.

ТЕЛЕВИДЕНИЕ

ЧЕТВЕРГ, 19 ФЕВРАЛЯ

19.00 Документальный фильм **«Осторожно, валка леса».**
19.30 Новости.
19.40 Фильм **«Автомотолотерея ДОСААФ».**
19.50 Художественный фильм **«Петр первый»** — I серия.

ПЯТНИЦА, 20 ФЕВРАЛЯ

19.00 Фильм **«Шел экзамен».**
19.20 Новости.
19.30 Фильм **«Когда нам за сорок».**
19.50 Художественный фильм **«Петр первый»**—II серия.
21.20 Фильм **«Медвежий цирк».**

СУББОТА, 21 ФЕВРАЛЯ

20.00 Передача для детей **«Сказка за сказкой».**
20.10 Художественный фильм **«Сердце Бонивура»** — 3 и 4 серии.
22.20 Фильм **«Кулиг».**

Нижневартовской спецконторе снабжения СРОЧНО требуются ГРУЗЧИКИ.

Обращаться по адресу: второй участок, новая база техснаба.

РСУ НПУ «Мегионнефть» требуются плотники, сантехники и печник-каменщик.

НАШ АДРЕС И ТЕЛЕФОНЫ: Рабочий поселок НИЖНЕВАРТОВСК, улица Пионерская, 6. ТЕЛЕФОНЫ: редактора — 0-98, зам. редактора — 0-85, промышленного отдела — 0-85 (2 звонка), ответственного секретаря и отдела писем — 0-87, типографии — 0-87 (2 звонка).

Нижневартовская типография управления по печати Тюменского облисполкома. Заказ 20.

23 февраля — День Советской Армии и Военно-Морского Флота

Пролетарии всех стран, соединяйтесь!

ЛЕНИНСКОЕ ЗНАМЯ

ОРГАН НИЖНЕВАРТОВСКОГО РАЙОННОГО КОМИТЕТА КПСС И РАЙОННОГО СОВЕТА ДЕПУТАТОВ ТРУДЯЩИХСЯ ТЮМЕНСКОЙ ОБЛАСТИ

№ 22 (2692) Год издания 29-й | СУББОТА, 21 ФЕВРАЛЯ 1970 ГОДА | Цена 2 коп.

Мы твои рядовые, Россия!

По установившейся традиции, каждый год 23 февраля трудящиеся нашей страны, воины армии и флота, все наши друзья за рубежом торжественно празднуют день рождения Вооруженных Сил Советского Союза — надежного стража завоевания социализма. Ныне 52-я годовщина Вооруженных Сил отмечается в обстановке все возрастающей политической и трудовой активности советских людей, большого патриотического подъема в стране, вызванного подготовкой к 100-летию со дня рождения В. И. Ленина.

С именем Ильича неразрывно связано рождение Советских Вооруженных Сил и их героический путь. Ему принадлежит историческая заслуга в обосновании военной программы пролетарской революции, учение о защите социалистического Отечества. Обозревая прошлое в канун 52-летнего юбилея армии и флота, советский народ гордится тем, что Вооруженные Силы Родины с честью пронесли боевые знамена через всю историю первого в мире социалистического государства, достойно выполнили и выполняют свой патриотический и интернациональный долг.

Сегодня бывшие наши воины-защитники, наши земляки с честью трудятся на мирном фронте, на самых ответственных рубежах борьбы за нефть. Освоение Самотлора, развитие нефтедобывающей промышленности в нашем районе — это сегодня тоже передовая линия экономического развития страны. По зову партии и правительства сюда едут участники Великой Отечественной войны, бывшие и будущие воины, демобилизованные солдаты из Татарии и Башкирии, Баку и Украины, со всех концов нашей Родины.

Сегодня в их руках вместо оружия — строительные мастерки, «свечи» буровых труб, рычаги задвижек нефтепроводов, штурвалы мощной автотранспортной техники. В канун ленинского юбилея они дали слово добыть нынче 7920 тысяч тонн «черного золота», пробурить по 40 тысяч метров скважин на каждую буровую бригаду, построить 23 тысячи квадратных метров жилья.

Слово это — твердое. По-боевому трудятся бывшие участники Отечественной войны бурильщик С. И. Феоктистов — кавалер ордена Ленина; машинист дизельной станции цеха ППД И. И. Лучшев, награжденный двумя орденами и четырьмя медалями; плотник Ю. Г. Мичнов, имеющий орден «Отечественной войны» I степени и четыре медали; слесарь Г. М. Федореев, заведующая детским садом Л. Г. Удовенко, бурильщик З. Д. Давлетшин, и многие другие, удостоенные боевых правительственных наград.

Наш народ свято чтит память тех, кто совершал революцию, пал смертью храбрых в боях с фашизмом, прославил Отечество мужеством и стойкостью. «Мы не свернем с пути, что проложили наши деды и отцы. Вы не услышите ничего плохого о нашей службе», — обещали молодые рабочие В. Сергеев, В. Касьянов, А. Неретин и другие на вечере проводов в Советскую Армию. Своему слову они также верны.

Защитники Советской Родины — наследники и продолжатели традиции воинов старшего поколения — с честью решают любые задачи, поставленные перед ними партией и правительством. Их стремление, высокий патриотический подъем в армии и на флоте ярко проявляются в широко развернувшемся социалистическом соревновании за достойную встречу 100-летия со дня рождения В. И. Ленина. Они всегда начеку. И вместе с воинами братских социалистических стран сокрушат любого агрессора, если он осмелится нарушить мирный труд наших народов.



Рис. художника С. Гриньке.

Фотохроника ТАСС.

ПУЛЬС САМОТЛОРА

Равнение — на буровиков

Нижневартовские вышкомонтажники сдали мастерам бурения очередную установку № 202 на разрезающем ряду Самотлорского месторождения. Новую скважину начинает забуривать бригада мастера С. Повха из Мегионской конторы.

Заканчивается монтаж буровой установки на скважине № 211 (Самотлор) для бригады Г. Левина. Монтаж ведет усиленная бригада вышкомонтажников под руководством начальника цеха С. Гурова. Работы идут в две смены.

Всего нижневартовские вышкомонтажники ускоренными темпами возводят еще четыре буровые установки на разрезающем ряду Самотлора. Готовится к перевозке буровая с Мегионской площадки на 14 куст Самотлора.

И. ТАРАКАНОВ,
главный инженер вышкомонтажной конторы.



Совсем недавно пришел работать в прославленную бригаду бурового мастера Г. Левина А. Чернышев. Сейчас он исполняет обязанности помощника бурильщика.

За короткое время своим отличным трудом А. Чернышев снискал доверие и уважение товарищей по бригаде.

Фото А. НОВОСЕЛОВА.

ДРУЗЬЯ ПОМОГАЮТ

Большой объем работ у вышкомонтажников на Самотлоре. Поэтому руку дружбы и помощи нижневартовцам протянули коллеги из Урая и Нефтеюганска. Бригада Я. Ваганова из Шаимской конторы полностью смонтировала вышечный блок под основание скважины № 205-бис.

Сейчас на Самотлорском месторождении продолжает вести монтаж буровой 213—214 бригада из Нефтеюганска, которой руководит Ш. Харисов. Закончены основные работы: смонтирован вышечный и установлен насосный блоки.

Вчера произведен подъем вышки.

● ● ● ● ●

На Самотлорском коллекторе

Семнадцать километров труб диаметром 720х10 мм сварено бригадой мастера М. Шебенок из СУ-3 на трассе ДНС — центральный товарный парк. Эта линия нефтепровода будет протяженностью около двадцати девяти километров.

Коллектив монтажников взял обязательство закончить все подготовительные работы к 15 марта, а к славному юбилею — дню рождения В. И. Ленина — провести продувку линии и гидравлические испытания.

В. ВОЛГИН,
техник-радиограф СУ-3.

ПОЛУАВТОМАТИЧЕСКАЯ СВАРКА

В СУ-3 с успехом используется агрегат, который называется так: стенд поворотной сварки. В работе стенда несколько этапов.

На первом из них трубы-одиночки (длиною 10—12 метров) помещаются в приемный магазин агрегата. Здесь производится подготовка к сборке и сварке: очистка труб снаружи и внутри, зачистка кромок.

Затем трубы попадают в кондуктор, где происходит сборка их в звенья. А после трубы скатываются в накопительный магазин, где и проходит полуавтоматическая сварка.

Это дает огромную экономию во времени, растет производительность труда. Если раньше один сварщик за смену мог сварить пять стыков труб, то полуавтоматическая сварка — шестьдесят стыковок.

Обслуживают полуавтомат двое — сварщик и его помощник.

Отлично трудится на полуавтоматической установке В. Тетюриков, ежедневно выполняющий нормы на 140—150 процентов.

В. МАРИН,
прораб СУ-3.

СЕРДЦЕ ПОМНИТ

ГИТЛЕРОВЦЫ уже отступали, но за каждую пядь земли дрались ожесточенно, с остервенением зверя, знающего о скорой своей гибели. Бои за Одер также были кровопролитными.

Начальник топографической разведки гаубичного артиллерийского полка Василий Дроздов получил задание: в течение суток переправить гаубицы через Одер и обеспечить плацдарм для наступления наших войск.

Апрельский лед на реке тонок и не сможет выдержать тяжелое артиллерийское орудие. Днем редкую минутку не кружат над головой немецкие «юнкерсы» и «мессершмидты» со смертоносным грузом.

Посоветовался с товарищами и решил разобрать старый деревянный дом, сделать из него настил, по которому к рассвету и перекатить гаубицы на тот берег.

Всю ночь стучали топорами солдаты, все ближе противоположный берег. Но когда задание казалось почти выполненным, воинов постигла неудача: в нескольких метрах от берега настил не выдержал, и орудие провалилось под лед.

— Эх, будь оно проклято! — ругался Дроздов. Но приказ во что бы то ни стало надо выполнить.

— Давайте, ребята, постараемся!..

По пояс в ледяной воде вытаскивали гаубицу на берег. А вскоре началось наступление наших войск на этом участке фронта.

За выполнение этого боевого задания Василия Дроздова представили к награде — ордену Красной Звезды. За время войны командование девять раз награждало отважного воина — орденами Красной Звезды, Отечественной войны II степени и медалями, двенадцать раз выносило благодарности. У каждого ордена — своя биография, свое памятное и незабываемое...

...В сорок третьем году наши взяли у немцев деревеньку на берегу Днепра. Собственно, это была уже не деревенька, а лишь развалины и пепел. Встречал бойцов единственный житель, старый и седой от горя дед. Рассказал, что немцы убили всех жителей, сожгли дома. По изрезанным морщинами щекам старого человека текли слезы.

...Передохнуть перед боем рота зашла в небольшой лесок. Кто-то услышал детский плач. Пошли на голос и увидели страшное зрелище: возле убитой и сильно изуродованной женщины плакала девочка. Не надо было собирать митингов, произносить торжественные речи. Увиденное оказалось сильнее слов. Рота отказалась от отдыха и вступила в бой. У каждого и потом при воспоминании об этой деревне удваивалась ненависть к врагам, прибывали силы.

Накануне одного боя в сорок втором году разведчик Василий Дроздов вступил в партию. Была в том какая-то душевная необходимость, о которой трудно сказать словами.

С сорок первого и до победного конца Дроздов выявлял координаты немецких орудий, чтобы при минимальной затрате боеприпасов уничтожить огневые точки противника. Великая армия страны Советов победила в этой войне. И он, ее рядовой, тоже делал все от него зависящее, чтобы мир на земле восторжествовал.

Второго ордена Дроздов удостоен за ратный подвиг под Вислой. Под плотным огнем гитлеровцев — не огонь, ад кромешный! — на лодках перевозил он артиллерийские орудия. От того, как разведчики справятся с этим заданием, зависел успех наступления наших войск.

Войну солдат закончил в Берлине. Побывал у рейхстага, оставил там свой автограф. Потом съездил в Майданек и Бухенвальд. И — скорее домой, на Север! Руки истосковались по мирному ремеслу.

...С того времени прошло двадцать пять лет. Но сердце ветерана не забыло деревеньку у Днепра, Майданек и Бухенвальд. Этого забыть нельзя.

В. ПЯТЫРОВА.

Парень армейской закалки



Ему чуть за двадцать. Вся жизнь еще впереди. И тем не менее, жизненный опыт у Петра Золотавина есть. Порукой тому — армейская служба, армейская закалка.

Если говорить о биографии П. Золотавина, то она самая что ни на есть обычная: село, армия, а вот теперь — Север.

Учился Петр в городе Серове Свердловской области. Закончил девять классов, а потом профессионально-техническое училище. Получил специальность электромонтера по промышленному оборудованию.

Армейскую службу нес в авиационных войсках, в полигонной команде. И здесь Петр не расставался с любимым делом — электромеханикой.

Почти незаметно пролетели армейские годы. Сменил Золотавин гимнастерку на штатскую одежду. Но в душе и сегодня он остается солдатом — только должность другая и работа тоже. А в остальном — солдат всегда солдат.

Вот уже больше года Петр Золотавин в числе тех, кто осваивает нефтяные богатства тюменского Севера. Работает он электрином в энерго-монтажном цехе НПУ «Мегионнефть».

Но, нам говорится, не только работой жив человек. Есть у Петра и большие духовные запросы. Недаром он сам говорит: «Книги — моя страсть». Сочинения Пушкина и Гоголя, Тургенева и Толстого — постоянные спутники Петра Золотавина.

В часы досуга его можно встретить и на теннисном корте. Особенно привлекателен для Петра настольный теннис. Он — непременный участник сборной команды своего цеха. Кстати, команда ЭМЦ в городских соревнованиях завоевала почетное второе место.

Вот таков он — парень армейской закалки, Петр Золотавин!

А. ЗАХАРОВ.

Фото А. НОВОСЕЛОВА.

И СЕГОДНЯ СОЛДАТ

ГРЕМЕЛА война. Уже два года страна сражалась с немецкими захватчиками. Трудное время. Это хорошо понимал Захар Давлетшин — молодой рабочий, только что окончивший ремесленное училище. Своими глазами он видел, как в казанский госпиталь везли раненых. Сердце его сжималось от боли. Он знал — его руки смогут удержать оружие.

После работы, наспех умывшись, с друзьями-одногодками пошел в военкомат. Там их внимательно выслушали.

— Люди фронту нужны, и это верно. Но нужны и заводу, — сказал им военком, молодой еще человек, но с подвязанной от ранения рукой. — Пока работайте, а нужно будет — позовем.

...Летит стеклянная стружка на пол. Лист за листом ложится стекло на конвейер. Но мысли о фронте не покидали юношу ни днем, ни ночью. И снова идет он к военкому.

На этот раз просьбу удовлетворили.

И вот восемнадцатилетние пареньки едут на северо-западный фронт. Молодые руки, познавшие радость труда, рвались к винтовке. Ненависть кипела в душе к заклятому врагу.

Первые бои тяжелы. Но время шло, и мужали солдаты. Суровей становились их молодые лица. Руки еще крепче сжимали винтовку.

Враг был жестоким. Жестокими были и солдаты страны Советов. Захар Давлетшин понял, что тут, на передовой, решается судьба Родины. Вступая в комсомол, он дает клятву товарищам по оружию: насмерть стоять за Родину. И солдат держит слово. За храбрость, проявленную при форсировании реки, он получает орден Славы III степени.

Но вот фронт покатился грозной огневой лавиной на запад. Белоруссия, берега Балтийского моря, Советская Прибалтика — таков путь воина-освободителя Захара Давлетшина, который затем в составе воинских подразделений срочно перебрасывается на Сахалин. Этот далекий уголок Советской земли нужно было очистить от японцев. Здесь он находился до 1947 года.

...Несколько ранений, не одна награда, за плечами — боевой и жизненный опыт. Таким вступил в мирную жизнь Захар.

Стране нужна была нефть, а рабочих рук не хватало, каждый — на вес золота. Захар стал помощником оператора подземного ремонта нефтяных скважин. Ходить на курсы не хватало времени, и потому учился у старших товарищей. После четырех месяцев работы сдал на шестой разряд оператора. Смекалистый фронтовик и здесь не подводил.

Сахалину было отдано восемь лет жизни и труда. В Татарии прожил 10 лет. Может быть Захар и дальше бы работал в Татарии. Жил не хуже людей. Семья, шестеро детей, хорошая квартира. Высокий разряд. Достаток в доме. Живи, солдат! Ты за это воевал. Ты не раз был ранен. За хорошую, светлую жизнь заплачено твоей горячей кровью. За это погибли в бою твои друзья. Что тебе еще надо?

Но разве солдат усидит там, где все обжито, все дается легче! И хотя годы и ранения давали о себе знать, он решил ехать в Сибирь.

Получил вызов. Посоветовался с женой Ольгой, и семья двинулась в путь. Перед отъездом достал солдат свои награды, посмотрел и сказал:

— Что ж, к военным наградам на Сахалине я добавил медаль «За трудовое отличие». Буду стараться и на тюменской земле. Честь нефтяника не уроню.

В НПУ «Мегионнефть» получил Захар направление в цех капитального ремонта скважин. А цеха, фактически, не было. Свежесрубленные деревья, мох, пни, среди них на правом берегу Оби — один вагончик. Тесный, маленький. Начальник принял не очень ласково.

А вокруг кипела жизнь. Строили дома. Бурили скважины. Шли к большой нефти. Захар Давлетович понял: вовремя приехал. Люди здесь нужны. Ой, как нужны! Притянули еще один вагончик на базу. Людей мало. Инструментов нет. Построили своими силами кузницу, склад, столярный цех-балок. Умел Захар Давлетович орудовать топором, приходилось на войне. Там тоже никто не сооружал для солдата жилье. Все самим приходилось делать. А здесь тоже фронт, только трудовой.

Получили план ремонта скважин. Прибывали новички, они первый раз видели нефть. Одного из них поставили к Захару помощником. Это был Михаил Варламов. Сильный парень, ничего не скажешь! А вот несколько труб отвернет вручную и вспотеет. Нет сноровки. Не хватает смекалки, берет силой. Так работает и Тухват Мирхайдаров. Заметил это Захар и начал учить людей мастерству. Парни попались настоящие. Понял Захар — толк из них будет. И старался свой многолетний опыт передать молодым.

А вот один из них, Володя Гордеев, не выдержал, заявил однажды Давлетшину:

— Я эти скважины не ломал и ремонтировать не буду.

— Что ж, видно ты, парень, думал, что тут рай, — ответил Давлетшин.

— Рай не рай, а я уезжаю на Кавказ, — гордо ответил тот.

— Счастливо, держать не будем!

Знал Захар, что из таких — капремонтников не получится. И не ошибся.

Но вот все трудности позади. Вырос поселок. Изменились условия труда. Выросли свои кадры.

Миша Варламов и Тухват Мирхайдаров стали опытными помбурильщиков четвертого разряда. Гордится ими Захар Давлетович. А ведь это он помог людям.

...Гордо стоит «Бакинец». Инеем покрыты его мощные конструкции. Гремит барабан лебедки. Идут трубы под землю. Это вахта Захара Давлетовича ведет спуск рабочих труб. Потом скважину освоят. Она снова будет в строю.

Подъехал мастер В. Сизоров:

— Ну, как ребята, закончите сегодня спуск?

— Закончим!

Мастер спокоен. Они сказали — сделают. Работа спорится. Вахта Захара Давлетшина успешно ведет дело. А оно большое, как жизнь.

В. АПЕТ.

ЦИФРЫ И ФАКТЫ

● Вооруженные Силы нашей Родины начали создаваться по декретам Совета Народных Комиссаров об организации Рабоче-Крестьянской Красной Армии от 28 января 1918 года и Рабоче-Крестьянского Красного Флота от 11 февраля 1918 года.

● В сентябре 1935 года постановлением ЦИК и СНК СССР были впервые введены советские воинские звания для всего командного и начальствующего состава — от младшего лейтенанта до полковника, введено звание «Маршал Советского Союза».

● 7 мая 1940 года для высшего командного состава Советской Армии и Флота установлены генеральские и адмиральские звания. Сержантские звания введены в 1940 году. 6 января 1943 года введены новые знаки различия для личного состава Красной Армии — погоны. 15 февраля 1943 года погоны введены для личного состава Военно-Морского Флота.

ПАМЯТЬ ХРАНИТ БЫЛОЕ

А во дорогам шла война...

ИЮНЬ 1941 года. Сданы экзамены за семь классов. Открыта дорога в училище. Но это будет позднее. Пока нужно отдохнуть, поработать, как было каждое лето с четвертого класса. В субботу 21 июня с другом уехали на рыбалку. Вернулись на следующий день часа в два. Только наш обласок ткнулся носом в берег, услышали протяжное «ура» со стороны города. «С чего бы это?» — подумал каждый из нас. И тут увидели бегущую к нам сестру друга.

— Война! Гитлер напал на нас! — еще издали прокричала она!

По телу побежали мурашки. Какая-то гнетущая пустота навалилась на наши ребячьи плечи.

— А где «ура» кричат?.

— На стадионе. Там митинг.

Оборвалась мечта об училище. Надо было заменять на работе наших старших братьев и отцов, уходивших на фронт. А в октябре 1942 года пароход «Минин и Пожарский» увозил и меня в Новосибирск на сборный пункт.

...Ноябрь 1943 года. Передовая под Оршей. К линии фронта шли по 50 и более километров в ночь. Днем отдых, если не бомбят. Приказано костров не разводить, группами не собираться, ибо «рама», нудно воя, почти все время висит над нами, высматривая добычу.

Несмотря на молодость — всего 19! — в роте меня уже считают «стреляным воробьем»: побывал в госпитале после ранения в плечо, потом обучался в запасном полку в г. Калуге. Сейчас я командир, хотя в подчинении и нет никого.

Остановились в какой-то деревушке. Километрах в восьми от нас — Невель. Немцев из города выбили, но они обстреливают его из дальнобойных орудий. Изредка посылают снаряды и в нашу деревню.

Подали ужин. Солдат с едой справляется быстро. Но и команда «Становись!» не опаздывает. После доклада взводных командир роты Рыбальченко командует:

— Не отставать! Не курить! Не разговаривать! Чувствовать локоть товарища. За мной — шагом марш!

По мере продвижения вперед ветер все усиливался. Кончился лес. Снег хлестал нас по лицам, залеплял глаза. Осторожно пошли вдоль леса, вышли к озеру. Идти стало легче. Но вот снова свернули в лес. Впереди — железнодорожная насыпь, станция, из которой предстоит нам выбить немцев.

...Весь день безуспешно ходили в атаку. Продвинемся вперед метров на 150 и вновь отползаем на исходные рубежи. Массированный огонь немцев оставил многих наших товарищей лежать на сыром снегу. Многих санитары увезли на собаках в санбат. Вот и моего пулеметчика, первого номера, отправили в госпиталь. С «максимом» остались вдвоем.

Сменили огневую. За пулемет лег Калин. Я опять стал вторым номером. Но недолго мы поливали свинцом врага. Вражеский снайпер убил моего товарища. «Максим» вновь умолк. Переместился с ним на несколько метров в сторону. Рядом лег наш снайпер с заданием убрать немецкую «кукушку». Видимость плохая. Ветер бросает в глаза снег, как сельщик зерно. Но я заметил, откуда стреляет немец. Указал снайперу, однако он не мог ясно различить цель. Я взял у него винтовку. Подождал немного, пока мол «мишень» вновь покажется, и выстрелил. Надоедливый снайпер-немец больше не давал о себе знать.

С новым пулеметчиком Куралиевым нам поставили задачу: атаковать немцев в деревне Озерной. Лесом идем на исходную. Деревня на берегу озера. Домов нет — сожжены все. Стоят кое-где печные трубы да березки, посаженные когда-то хозяевами под окнами.

Наша артиллерия обрабатывает противника. Залегли мы у погреба, накрытого снопами льна. Немцы обрушили на нас шквал огня. Убит Куралиев, но я продолжаю поливать врагов свинцом из пулемета. На озере, замечаю, группируются наши. Значит, будет поддержка. На душе стало веселее. Наша артиллерия вновь начала обработку переднего края. По деревне дали залп «катюши». И вот рота автоматчиков с криком «Ура!» устремилась в деревню. Я их поддерживаю огнем из «максима». Вижу, бежит начальник штаба.

— Вперед! — кричит он.

Я вскочил, одну банку с патронами повесил на пулемет, другую уложил на лыжи, на которых установлен «максим», и побежал догонять автоматчиков, которые уже мелькали в конце деревни.

На окраине я упал. Мина или снаряд, разорвавшийся сзади, послал мне в голову осколок. Было это 17 января 1944 года. После этого ранения я был признан комиссией годным к нестроевой службе и направлен на работу на военный завод «Красное Сормово». А по дорогам еще шла война...

А. ЛАПИН,
рабочий Нижневартовского эксплуатационного участка ИРПа.



Великую Отечественную начал Николай Львович Артемьев в Закарпатье и воевал до дня Победы. Он прошел нелегкий путь от солдата до офицера, имеет ряд правительственных наград за боевые заслуги. Ныне Н. Л. Артемьев — прораб третьего участка СУ-18.

СПАСИБО ЗА СЫНА

Уважаемые мать и отец Валерия Викторовича Дмитриева!

Проводили и вы своего сына в ряды Советской Армии, сейчас с нетерпением ждете от него каждой весточки.

Секретариат районного комитета Социалистической единой партии Германии и командование гарнизона выражает вам сердечную благодарность: вы своей родительской любовью сделали все необходимое, чтобы ваш сын стал образцовым солдатом.

Как патриот, солдат и настоящий интернационалист, ваш сын, находясь далеко от родных и знакомых, с честью выполняет свой долг.

За успехи в честь 20-летия образования Германской Демократической республики Валерию объявлена благодарность.

СЕКРЕТАРИАТ РАЙОННОГО КОМИТЕТА СОЦИАЛИСТИЧЕСКОЙ ЕДИНОЙ ПАРТИИ ГЕРМАНИИ.

Мы к вам вернемся

Мы с братом — военные моряки. Я служу в Балтийском флоте, Михаил плавает по Тихому океану. Службу свою несем исправно, имеем благодарности от командования.

Очень скучаем по родным с детства краям, по Северу. Наши родители вместе с геологами вверх по Енисею добирались до моря Лаптевых, а сейчас трудятся в Мегионской нефтеразведочной экспедиции.

Сестра Светлана — аспирант Московского медицинского института. Мы с братом работали на буровой, откуда и были призваны на службу в действующую армию.

Для поддержания слабого здоровья профсоюзная организация МНРЭ два года подряд выделяет нашей маме путевки на курорт. Сейчас мама пишет, чтобы мы не беспокоились о ней, чувствует она себя намного лучше.

Нам очень радостно такое читать. Через газету мы хотели бы поблагодарить профсоюзную организацию экспедиции за заботу и внимание к нашей семье. Мы, в свою очередь, обещаем, что отслужив в армии, вернемся в Мегион, в дружную бригаду буровиков.

Виктор и Михаил ДЕНИСЕНКО.

Нашей Армии — слава!

Большая книжно-иллюстративная выставка, посвященная юбилею Советской Армии, открыта в поселковой библиотеке Нижневартовска. В книгах и репродукциях отображен славный путь становления Советских Вооруженных Сил.

На одной из полок стенда, где размещена выставка, — книги и брошюры, рассказывающие о том, как выполнялись указания партии и правительства о создании Советских Вооруженных Сил.

Богато представлена история Великой Отечественной войны. Здесь можно видеть сборники «Партия, армия, революция», «50 лет на страже Родины», «Родина советская (1917-1967 годы)».

Сегодня литература, связанная с историей нашей армии, пользуется большим спросом.

З. МИХЕЕВА,
библиотекарь.

Она сражалась под Смоленском

Галина Андреевна Трофимова много лет работает заведующей отделом социального обеспечения райисполкома. Многодетные матери, пенсионеры хорошо знают ее как грамотного, справедливого товарища.

Теперь трудно поверить, что эта хрупкая женщина была в свое время солдатом, окончила войну в 1945 году сержантом первой отдельной добровольческой стрелковой бригады. Она была наводчиком 45-миллиметровой пушки.

Под Витебском и Смоленском сражалась Галина Андреевна. Она три с лишним года служила в Советской Армии. Боевые награды ее свидетельствуют о славном боевом пути женщины-воина.

С днем Советской Армии, Галина Андреевна!

А. КОТОВИЧ,
редактор стенгазеты «Советский активист».

Встреча будет радостной

Мне, как и многим юношам, пришлось в 17 лет присягать на верность Советской Родине и народу, взять в руки боевое оружие. Это было самое тяжелое время для страны: шла Великая Отечественная война.

Два года усиленной военной подготовки в училище. И вот во главе пулеметного взвода я еду со своими товарищами на передовую, которая проходила уже по территории Польши. Наши войска победоносно наступали по всему фронту, но сражения были жестокими: немцы и предатели защищались с отчаянием обреченных, ибо не

— 2 —

ждали пощады от победителей.

Первый бой всегда трудный. Противник держал на прицеле каждый метр земли. Из 80 бойцов к концу боя осталось восемь. Но приказ мы выполнили.

Почти такая же обстановка сложилась и в последующие дни. Война есть война. Немцы старались укрепиться на любой сколько-нибудь господствующей местности. Применять авиацию или дальнобойную артиллерию почти невозможно, так как мы все время находились в непосредственной близости от врага, а потому малейшая ошибка могла привести к жертвам своих. К тому же положение передовой линии ежечасно менялось от натиска и беспредельной отваги наших бойцов.

Наступление было радостным, хотя и омрачалось гибелью боевых друзей. Многие воины не вернулись домой, потерялись и фронтовые друзья, оставшиеся в живых. 25 лет ничего не известно было мне о своем боевом товарище Володе Петрове. И вот на днях, будучи в клубе «Юбилейный», я увидел на стенде «Они сражались за Родину» хорошо знакомое мне лицо. Сомнения не было. Это младший лейтенант запаса Владимир Константинович Петров! Своей радостью я и спешу поделиться со всеми, хотя друга я еще и не видел. Думаю, что встреча с ним накануне 52-й годовщины Советской Армии будет еще радостней. Жду встречи, фронтовой товарищ!

— 3 —

Д. КОРЕПАНОВ,
капитан запаса, инструктор орготдела исполкома райсовета.

ЛЕТОПИСЬ мужества и славы

ПСКОВСКИЙ край по праву называют бастионом земли русской. Здесь, на псковской земле, были вписаны первые строки в историю советских Вооруженных Сил. В февральские дни 1918 года дивизии кайзеровской Германии вторглись в пределы молодой Советской Республики. На подступах к революционному Петрограду — в предместьях Пскова — первые красногвардейцы и красноармейцы остановили наступление врага.

О той трудной и героической поре напоминает сегодня 47-метровый гранитный штык, взметнувшийся ввысь в Крестах, на стыке трех дорог. Металлом отсвечивают на нем слова: «Доблестной Рабоче-Крестьянской Красной Армии, ее бойцам, командирам и политработникам в честь первых славных побед над империалистическими захватчиками в феврале 1918 года».

52 года отделяют нас от того февраля. И по традиции в февральские дни — в дни рождения нашей Армии особенно многолюдно в Псковском историко-краеведческом и архитектурном музее-заповеднике. Из разных концов страны приезжают сюда и убеленные сединой ветераны, и молодые ребята с комсомольскими значками на груди. Ветераны хотят снова увидеть край, где прошла их боевая юность. Молодежь стремится сердцем прикоснуться к подвигу отцов.

Рассказывая о событиях далекой поры, сотрудница музея А. М. Соколова обращает внимание экскурсантов на записку, доставленную в Смольный красноармейцем Василием Лемзалем. Это — самый новый документ в экспозиции Псковского музея. Составленная наспех, записка повествует о том, как по зову Ленина и в ответ на его воззвание «Социалистическое отечество в опасности!» первые революционные отряды грудью встали на пути врагов у псковских стен.

«В Псков, — сообщил в Смольный В. Лемзаль, — германские войска вступили около 7 часов вечера в воскресенье 24 февраля. Наши красногвардейцы вновь... защищались мужественно и почти все легли. Последними слышанными мною словами их были: «Товарищи, мы можем только умереть».

Псковские защитники, взорвав пироксилиновый склад, нанесли непоправимый урон авангарду кайзеровских войск.

Продолжение этой исторической летописи можно узнать в Центральном музее Вооруженных Сил СССР.

...Припорошенные февральским снегом, выстроились на плацу перед музеем, словно на параде, гаубицы, пушки, минометы — героические труженики Великой Отечественной. Их «автографы» хорошо знали гитлеровцы.

Теперь ветераны — на заслуженном отдыхе. И к ним, чтобы отдать дань уважения, приходят тысячи людей. Чаще всего именно отсюда, с этой площади, начинается путь по музею, в котором глава за главой раскрывается история мужества, героизма, славы.

Фотографии-панорамы как бы переносят в воинские части, туда, где живут, учатся, работают советские солдаты и офицеры. Словно на кинопленте, развертывается перед зрителями учение войск ПВО страны. Снимки помогают «побывать» в штабе главнокомандующего войсками ПВО Маршала Советского Союза П. Ф. Батицкого. Они «ведут» на командный пункт танкодрома Закавказского военного округа.

Фотографии знакомят с воинами — отличниками боевой и политической подготовки. Один из них — ефрейтор В. Кормишкин — депутат областного Совета депутатов трудящихся. В дни краткосрочного отпуска он пришел на родной Горьковский автозавод.

И здесь же в залах — макеты тех сложных машин и установок, которыми в совершенстве владеют советские солдаты. Для нанесения нескольких одновременных ударов по важнейшим объектам противника во всей полосе наступления предназначены мощные ракеты. Даже их макеты, выставленные для обозрения, производят сильное впечатление.

Среди других экспонатов привлекает внимание фотография: ветеран Коммунистической партии Ф. Н. Петров вручает на Красной площади комсомольские билеты молодым воинам.

Вот так, словно эстафету, старшее поколение передает своей смене самое святое: верность ленинским традициям, верность нашей великой Родине.

Н. МИЛОВ,
Л. БЕРНАСКОНИ.
(ТАСС).

Псков—Москва.

Свято хранят заветы Ильича





Вооруженные Силы Страны Советов свято хранят заветы великого Ленина. На полях тактических учений и в морских походах, на постах повседневной боевой вахты они неустанно совершенствуют свои знания и навыки. 100-летие со дня рождения В. И. Ленина воины отмечают ростом отличников боевой и политической подготовки, классных специалистов, отличных подразделений, частей и кораблей.

На снимках: капитан И. Демченко. Большинство солдат и сержантов его подразделения — отличники боевой и политической подготовки, классные специалисты.

Лучшие подводники (слева направо) А. Халупин, А. Ткаченко и И. Пешков.

Фотохроника ТАСС.

Тюменский кукольный в гостях у детворы

Не впервые у нас выступают артисты Тюменского театра кукол. И всегда нижневартовские ребята с огромным удовольствием смотрят их спектакли.

Так было и в этот раз. Тюменский театр кукол привез ребятам новый замечательный спектакль «Волшебная свирель». В зале царило веселое оживление, дети были в восторге, с актерами их связывали невидимые нити. Переполненный зал клуба «Юбилейный» то замирал, то взрывался дружным смехом, горячими аплодисментами, дружными ответами на вопросы актеров, обращенные к юным зрителям.

«Волшебная свирель» ребятам очень понравилась. Они расходились радостные, оживленные.

Тюменские артисты встретились с участниками самодеятельного кукольного театра, организованного при клубе «Юбилейный». Ребята готовят пьесу «Веселые медвежата», которую они скоро покажут зрителям. Актриса Лидия Ефимовна Новикова-Днепрова, работающая в театре 13 лет, рассказала, как работает театр, дала много ценных советов.

Н. НЕЛИДОВ.

С большим успехом

В клубе «Юбилейный» состоялись выступления Московского эстрадного ансамбля музыкальной комедии. Дети просмотрели спектакль «Самые счастливые». Вечером была показана музыкальная комедия З. Залесского «Загадочная личность». Зрители тепло принимали артистов, исполнителей главных ролей — Галину Зеленову, Галину Касарскую, Бориса Тер-Мамедова и Бориса Лещинского.

Н. НИКОЛАЕВ.

НЕДАВНО обербургомистр Берлина Герберт Фехнер (на левом снимке) принял участие в торжественной церемонии закладки фундамента 22-этажного жилого дома. Так было положено начало претворению в жизнь проекта застройки еще одного района столицы ГДР. Макет (на правом снимке) показывает, как будет выглядеть в недалеком будущем эта часть города между Фридрихштрассе и Шиттителькмарк. На территории в 29 гектаров вырастут 25, 22 и 12-этажные здания, в которых справят новоселье примерно 7250 берлинцев.

Фото АДН—ТАСС.

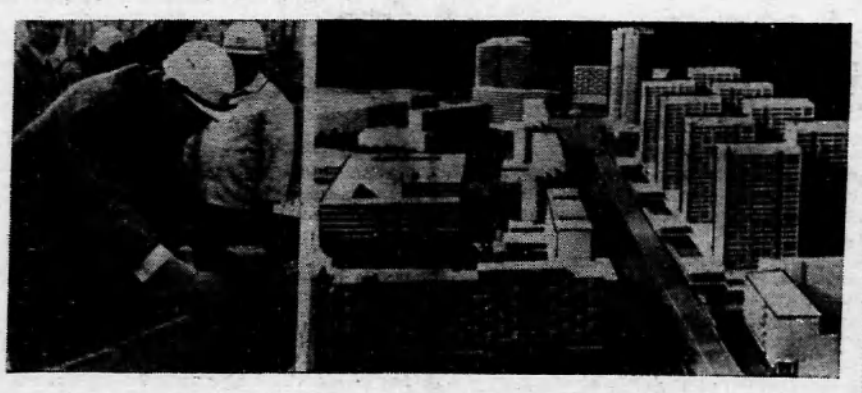

Какую тайну хранят жирафы?

Как влияет повышающееся давление крови на организм? До сих пор наука ищет ответ на этот вопрос. Чтобы исследовать этот процесс, американские ученые провели серию экспериментов с жирафами. С помощью специальных датчиков, укрепленных на шее животных, удалось получить много ценных данных. Оказалось, что, когда жираф наклоняет голову, чтобы напиться, давление в мозгу становится втрое выше нормального. Такое изменение давления вызвало бы у человека моментальную смерть. Значит, жирафы обладают таким внутренним устройством, которое исключает катастрофические последствия высокого давления.

Ученые полагают, пишет агентство ЮПИ, что дальнейшие исследования этих животных могут иметь значение для медицины.

Самовар, сделанный из глины

Изготовил самовар в конце прошлого века русский гончар Аксенов. Это удостоверяет и подпись, идущая по окружности крышки: «А. Д. Аксенов, село Емецк Архангельской губернии».

Облитый глазурью, необычный самовар поражает исключительно тонкой, умелой работой и прочностью, хотя неумолимое время и оставило на нем свои следы.

Глиняный самовар, о котором рассказала архангельская газета «Правда Севера», — экспонат музея Холмогорской средней школы. Он вызывает большой интерес у всех посетителей, приходящих в этот музей.

Зам. редактора В. НИСЕЛЕВ.

ТЕЛЕВИДЕНИЕ

ПОНЕДЕЛЬНИК, 23 ФЕВРАЛЯ

19.00 Документальный фильм **«Военно-Морской Флот страны Советов».**

19.20 Передача, посвященная Дню Советской Армии и Военно-Морского Флота.

19.30 Фильм-концерт **«Поющая застава».**

20.10 Художественный фильм **«Человек, которого я люблю».**

НАШ АДРЕС И ТЕЛЕФОНЫ: Рабочий поселок НИЖНЕВАРТОВСК, улица Пионерская, 6. ТЕЛЕФОНЫ: редактора — 0-98, зам. редактора — 0-85, промышленного отдела — 0-85 (2 звонка), ответственного секретаря и отдела писем — 0-87, типографии — 0-87 (2 звонка).

Нижневартовская типография управления по печати Тюменского облисполкома Заказ 20.

Пролетарии всех стран, соединяйтесь!

ЛЕНИНСКОЕ ЗНАМЯ

ОРГАН НИЖНЕВАРТОВСКОГО РАЙОННОГО КОМИТЕТА КПСС И РАЙОННОГО СОВЕТА ДЕПУТАТОВ ТРУДЯЩИХСЯ ТЮМЕНСКОЙ ОБЛАСТИ

№ 23 (2693) Год издания 29-й | ВТОРНИК, 24 ФЕВРАЛЯ 1970 ГОДА | Цена 2 коп.



• В ОБКОМЕ КПСС

Увеличить проходку, сократить сроки монтажа буровых!

Бюро Тюменского обкома КПСС одобрило почин буровых и вышкомонтажных бригад Главтюменьнефтегаза, развернувших социалистическое соревнование за увеличение проходки скважин и сокращение сроков строительства буровых.

Внедряя передовой опыт буровых бригад Шаимской конторы тт. Шакшина, Петрова, Ягофарова, которые в минувшем году пробурили по 56—53 тысячи метров скважин, буровики Главтюменьнефтегаза повысили проходку на бригаду в год до 27,5 тысячи метров. На предприятиях Среднего Приобья, где бурят более глубокие скважины, многие бригады в 1969 году пробурили по 25—40 тысяч метров.

Бригада, возглавляемая мастером Г. П. Ереминым, использовав передовые методы организации труда, довела проходку до 40,1 тысячи метров при плане 27,6 тысячи метров, достигнув коммерческой скорости по законченным скважинам 4166 метров на станок в месяц при плане 2604 метра. Этому способствовала четкая работа вышкомонтажной бригады Героя Социалистического Труда А. Г. Тимченко, которая смонтировала 65 буровых, обеспечив монтаж одной установки в среднем за 5,4 суток при норме 9,2. Эти результаты являются лучшими для районов Среднего Приобья.

Итоги работы передовых буровых и вышкомонтажных бригад выявили дополнительные резервы повышения производительности труда. В юбилейном году они берут на себя новые повышенные обязательства: пробурить на Шаимских нефтепромыслах по 57 тысяч метров на бригаду, а на промыслах Сургутского и Нижневартовского районов — по 40 тысяч, снизить сроки строительства буровых до четырех дней. Инициаторами соревнования выступили коллективы буровиков, возглавляемые мастерами тт. Шакшиным, Петровым, Ягофаровым, Ереминым, Пронаевым, Селехиным, Агафоновым, Левиным, вышкомонтажные бригады тт. Тимченко, Вагапова.

Бюро обкома КПСС одобрило почин лучших коллективов буровых и вышкомонтажных бригад. Ханты-Мансийскому окружному, Сургутскому, Нижневартовскому райкомам и Урайскому горкому КПСС, облсовпрофу, обкому профсоюза рабочих нефтяной и химической промышленности рекомендовано организовать социалистическое соревнование за увеличение проходки скважин, за повышение производительности труда.

Бюро обкома КПСС обязало Главтюменьнефтегаз разработать мероприятия по выполнению буровыми и вышкомонтажными бригадами принятых социалистических обязательств, оказать помощь всем коллективам предприятий в достижении в юбилейном году высоких показателей.

Редакциям областных, окружных, районных газет, комитету по радиовещанию и телевидению предложено регулярно освещать ход социалистического соревнования среди коллективов буровых и вышкомонтажных бригад.

Тюменская область. Месторождения нефти Среднего Приобья расположены далеко от железных дорог, и все необходимые грузы для новостроек доставляются по Иртышу, Оби и другим рекам. В зимнее время техника, материалы, оборудование для буровых установок и промыслов транспортируются на Север автомашинами по зимней дороге, проложенной через тайгу, многочисленные замерзшие болота и реки. Такой зимник Тюмень — Стрежевое, протяженностью 1700 километров, действует и сейчас.

На снимке: 262-й километр зимника Тюмень—Стрежевое. Шофер треста Омскнефтепроводстрой Алексей Колмагоров уточняет маршрут у автоинспектора Георгия Кончина. А. Колмагоров везет технику на северный участок трассы нефтепровода Усть-Балык — Омск.

Фотохроника ТАСС.

Фото И. Сапожкова.

ПУЛЬС САМОТЛОРА

СТРОИТЕЛИ ИДУТ ПО САМОТЛОРУ

Еще недавно бригады строителей на обустройстве Самотлорского месторождения вынужденно простаивали. А сегодня транспортники регулярно доставляют каждый день по 6—7 километров труб. Это обеспечивает фронт строительных работ. Только за последние дни построены новые водоводы на 215 и 216 скважины разрезающего ряда, выкидные линии на южные кусты №№13 и 14.

В воскресенье по новым водоводам стала поступать вода и на скважину 211.

М. ПАЛНИН, начальник СМУ-5.

УСПЕХИ НЕФТЕРАЗВЕДЧИКОВ

На Самотлоре и Мегионе, на Варьеганском и Аганском нефтеносных месторождениях ведут разведку кладовых «черного золота» проходчики из Мегионской нефтеразведочной экспедиции.

Новыми трудовыми успехами отмечен конец февраля. Мастера бурения В. Шидловский и Ф. Хафизов со своими бригадами бурят скважины № 30 и № 109 на Самотлоре.

Здесь же бригада Н. Овчаренко ведет проходку скважины № 96.

Скоро заканчивает буровые работы и бригада С. Малыгина на Аганском месторождении. На проходке глубокой поисковой скважины № 4 ею пробурено свыше двух тысяч двухсот метров. Общая проектная глубина забоя ее составит около трех тысяч метров.

О. ПЕРЕГУДОВ, начальник геологического отдела МНРЗ.

Трасса требует внимания

Буровики заметно наращивают темпы проходим. Это хорошо. Но за ними надо поспевать и другим коллективам, в частности, нашему строительно-монтажному управлению № 5. Ведь без нас скважина, вернее, без проложенных нами выкидных линий к ним, — мертва.

Строители стараются не отстать. Сделать же это очень трудно, потому что подводят транспортники, которые плохо организовали завоз труб. Правда, сейчас положение исправилось, в течение последней недели темпы завоза труб все более нарастают. На 18 февраля участок № 3 получил 120 километров труб, что составляет примерно половину планового задания. И если транспортники не снизят взятые ими темпы, то к 15—20 марта все необходимые нам трубы будут на стеллажах Самотлора.

Только вот какое замечание следует сделать. Трубы идут к нам грязные, забитые глиной и на очистку их приходится тратить много времени. Часть труб (размером 159х6) поступают без фаски.

А теперь несколько слов об условиях, в которых приходится работать коллективу автотракторной конторы. Водители автомобилей и других машин недобрым словом вспоминают тех, кто обязан содержать дорогу на Самотлор в образцовом состоянии. Но даже о нормальном ее состоянии говорить не приходится, не только об образцовом.

Выбоины и заносы не ликвидируются своевременно, бульдозер или греидер не часто встретишь на трассе, хотя она уже выходит из строя. Особенно плоха дорога от 45 скважины до ДНС.

Не заботятся дорожники и о том, чтобы на трассе почаще были разъезды. Их отсутствие то и дело приводит к образованию пробок: встречные машины не могут разъехаться.

Дорогу на Самотлор надо срочно привести в порядок.

С. МЕРЗЛИКИН, слесарь СМУ-5.



По трудным трассам водит свой мощный трубовоз шофер Нижневартовской АТК Владимир Петрович Бобыкин. Это он в числе первых открывал нынешней зимой дорогу на Самотлор.

В. П. Бобыкин — фронтовик. Его храбрость и мужество отмечены девятью правительственными наградами. Сегодня бывалый воздат а честью несет ленинскую трудовую вахту.

Фото А. НОВОСЕЛОВА.

ВСЕГДА В СТРОЮ

21 февраля в клубе имени 50-летия ВЛКСМ состоялось торжественное собрание военнообязанных запаса НПУ «Мегионнефть», посвященное 52-й годовщине Советской Армии и Военно-Морского Флота. В президиуме собрания — представители районного комитета партии, офицеры военного комиссариата, руководители НПУ «Мегионнефть» и участники Великой Отечественной войны.

С докладом о славном боевом пути, пройденном Советской Армией, выступил подполковник тов. Сурнин М. Ф.

После доклада начальник НПУ «Мегионнефть» Р. И. Кузоваткин группе участников Великой Отечественной войны за боевые заслуги и добросовестное отношение к труду, активное участие в общественной жизни коллектива вручил почетные адреса.

Военнообязанные запаса НПУ «Мегионнефть», как и весь наш советский народ, готовятся достойно отметить 100-летие со дня рождения В. И. Ленина. Мы считаем своим гражданским долгом служить Родине, народу так, как завещал Владимир Ильич Ленин. Мы всегда в строю могучих Вооруженных Сил и по первому зову готовы выполнить свой долг перед Родиной.

В. ДЕРЕВЯНКО, кавалер ордена Отечественной войны, ст. инженер по мобработе НПУ.

Начать навигацию готовы

Речники Нижневартовской ремонтно-эксплуатационной базы флота во всеоружии готовятся встретить навигацию семидесятого. Сегодня на линейку готовности водники уже вывели 24 единицы самоходного и двадцать две — несамоходного флота. Подготовлены полностью к работе также два плавучих крана. В основном на всех этих судах остались только весенние работы по покраске корпусов и надстроек, их оснастке.

На ремонте судов хорошо зарекомендовали себя сварщики В. Першин и С. Пенченко, крановщик А. Евтюшкин, электромеханик Н. Гонахов.

А. КОСЫГИН.

Политинформатор делится опытом

Главное — увлечь людей

ПОЛИТИЧЕСКУЮ информацию в прокатно-ремонтном цехе я веду с апреля 1969 года. Коллектив небольшой — 43 человека. В основном это молодежь: тут и ребята, вернувшиеся из Советской Армии, и вчерашние школьники, которым надо уделять особое внимание, учить их работать, жить, закалять их идейно. Ведь в коллективе они растят крылья и расправляют их. Мало только научить паренька какому-то ремеслу, надо сделать из него человека, нужного обществу. И в этом деле нет мелочей.

По мере возможности мы, политинформаторы, стараемся своими беседами помочь молодежи увидеть то доброе, что можно и нужно взять с собой в жизнь.

В цехе у нас два политинформатора: мастер цеха коммунист Борис Семенович Горячев и я. Каждый закреплен за сменой. Но мы проводим политинформации совместно с двумя сменами сразу — на пересменке. В это время почти всегда в цехе собираются все рабочие.

Когда проводили первую политинформацию, собирать наших слушателей пришлось с трудом. Люди остались на беседу, как бы делая нам одолжение. Но готовились к информации тщательно оба — и я, и Борис Семенович, и беседа прошла успешно. Сейчас рабочих уговаривать не приходится, они привыкли, что в определенный час и определенный день беседа состоится и остаются без напоминаний.

Уже по этому можно судить, что наши старания не пропадают даром. А перечитывать всякой литературы приходится много, чтобы подготовить хорошую информацию. Используем все: газеты, радио, журналы. С Борисом Семеновичем мы оба готовимся к каждой политинформации, хотя проводит ее кто-то один. Если я затрудняюсь ответить на какой-то вопрос рабочего, выручает Борис Семенович. И наоборот: иногда помогаю и я. Мы не считаем это за какое-то унижение.

Всякие темы поднимаем в беседах: о дисциплине, об отношении к порученному делу, о человеческих взаимоотношениях, о нормах поведения человека в обществе, в семье.

Частыми становятся беседы по заказам рабочих. Тут уж не отказешь просьбе, да и в этом видим элемент воспитания людей. В цехе знали, что я приехал из города Тольятти, что на Волге. Попросили рассказать о строительстве автозавода-гиганта в этом городе. У меня есть фотографии строительства автозавода, принес их в цех, показал. Слушатели узнали, что это за стройка. Мы даже не ожидали, что беседа об автомобилестроении так всех заинтересует.

Об этом заводе-гиганте знает вся страна.

— Говорят, — спрашивали меня слушатели, — будто там другая система труда и оплаты. Если, мол, рабочий дважды допустил нарушения, в третий раз его без предупреждения увольняют.

Нет, отвечаю я им, закон там не нарушается. Завод — ВАЗ — строят наши советские люди и руководство — тоже наше, советское. Но трудовая дисциплина там, верно, — высокая. Итальянская фирма «Фиат» продает нашей стране оборудование и дает гарантии на него. Так вот, их представители и контролируют монтаж этого оборудования.

Автозавод, дающий 600—650 тысяч легковых автомобилей в год! Такое предприятие, естественно, вызывает чувство гордости у каждого советского человека. И это чувство, как мне виделось, я сумел вызвать у своих слушателей. Пожалуй, это самое главное.

По просьбе рабочих проведены политинформации на темы «Положение в Китае и советско-китайские отношения», «Международное значение Совещания коммунистических и рабочих партий в Москве», «Что такое СЭВ и влияние его на развитие экономики социалистических стран».

Интересно прошла беседа о жизни и деятельности Владимира Ильича Ленина, на чьем примере мы должны учиться все и особенно молодежь. В августе 1968 года я был в Ульяновске, у меня много фотографий. Постарался сделать фотомонтаж из этих фотографий. Беседа сопровождалась этим хоть и простейшим, но наглядным пособием.

Нашим слушатели живо интересуются освоением Самотлора: как все это будет, сколько нефти будет давать эта гигантская жемчужина нашего района? Задают много других вопросов, связанных с ростом нашего города. В беседе «Самотлор — жемчужина нашего края» мы постарались ответить на все эти вопросы и довести до слушателей конкретные задачи конторы бурения в освоении Самотлора.

В последнее время изучаем Тезисы ЦК КПСС «К 100-летию со дня рождения Владимира Ильича Ленина».

За десять месяцев провели мы 28 политинформаций. Отрадно отметить, что интерес у слушателей к политинформации заметно возрос. Кажется, люди становятся подтянутее, серьезнее.

Я здесь рассказал немного о нашей работе. Этим, конечно, она не исчерпывается. Растут запросы у народа с каждым днем, и, чтобы их удовлетворить, разрешить как-то, надо политинформатору самому много работать. Иногда услышишь хороший отзыв о беседе или видишь, как люди стали лучше работать, становится радостно, что не пропал твой труд, твои усилия — они упали на благодатную почву.

В. АНДРИЕНКО,
политинформатор Мегионской конторы бурения.



НА СНИМКЕ: В. Андриенко, политинформатор Мегионской конторы бурения. Фото А. НОВОСЕЛОВА.

БЫТЬ ВОТВЕТЕ ЗА ДЕЛО, которому служишь!

Всюду нужна хозяйская рука

Если днем предстоит много работы, стараешься утром встать пораньше. А чтобы все сделать вовремя, распределяешь рабочее время строго по графику. Когда все идет хорошо, чувствуешь глубокое удовлетворение, на душе весело. Кажется, что и ноги по-другому шагают, и мир как-то шире становится. И хочется сделать еще что-то полезное, чтоб потом тебе сказали: «Спасибо за усердие!».

Но в Былинском отделении совхоза «Нижневартовский» дело обстоит далеко не так, как хотелось бы. Некоторые рабочие у нас день начинают с выпивки, да так, чтобы протянуть такое «удовольствие» на неделю. Ну, а там — выходной, значит — опохмелка.

Вот некоторые из них: Михаил Киселев, Алексей Набин, Владимир Цирнунов, Петр и Устинья Комчатины, Лукерья Сыргулева. Это те самые пьяницы, которые сами ничего не делают и другим мешают работать. Начнешь их стыдить, а они в ответ: «Что, для нас праздников нет?». Но ведь праздники не каждый день бывают, как у этих людей. Отсюда и брак в работе, и срывы в поставках продуктов сельского хозяйства населению, и дурной пример для подрастающего поколения.

И все это случается потому, что руководители совхоза, видимо, не наказывают строго таких людей. Тоже говорят, что, мол, ничего не сделаешь, не выгонишь, рабочих рук и так не хватает. Если здраво разобраться, рабочей силы в отделении с избытком. Нужна лишь твердая хозяйская рука, а не милость к гулякам. Снисходительность к порокам портит людей, а пьянство — порок. Вот и эти люди были когда-то неплохими рабочими. А сейчас, почувствовав слабинку, творят что хотят.

В первых числах февраля за четыре дня всего один раз были доставлены корма на скотный двор. Затем день не подвезли воду, и скот оставался на голодном пайке. А ведь заработок некоторых категорий работников фермы зависит от привесов животных. Целый месяц они ухаживают за скотом, а какой-то недобросовестный человек все их старания сводит на нет. Разве это не обидно? Кто-то не покладая рук до глубокой старости честно работает, а такие вот люди омрачают всем жизнь. И мое мнение таков: убрать эти сорняки, которые мешают доброму делу. Никакой поблажки пьяницам!

М. СПИРИДОНОВА,
пенсионерка.

Февральский выполнен

Рыбаки гослова Нижневартовского рыбозавода рапортовали о досрочном выполнении февральского задания и социалистических обязательств, принятых в честь Ленинского юбилея.

Добытчики «живого серебра» выловили в феврале более ста центнеров рыбы частиковых пород. А всего с начала этого года в холодильные установки рыбозавода доставлено 258 центнеров рыбы.

В ходе соревнования впереди по-прежнему звено рыбака Н. Батурина, добывшее с начала года более ста центнеров.

В. СЛОБОДСКОВ,
инженер рыбодобычи Нижневартовского рыбозавода.

РАСТЕТ ПОГОЛОВЬЕ ЛИСИЦ

На Сабунской звероферме Нижневартовского кооперативного промыслово-охотничьего хозяйства разводят серебристо-черных лисиц. Коллектив зверофермы, состоящий из одиннадцати человек, возглавляет опытный мастер своего дела А. Я. Воеводин. Звероводы тщательно наблюдают за жизнью зверей, соблюдают все правила ухода за ними. Поэтому на ферме поголовье лисиц все время растет. Ферма хорошо обеспечена кормами: в рационе зверьков имеются мясо, рыба, крупа, витамины.

Сейчас в жизни зверей начался важный этап — гон. И проходит он успешно. Ожидается новый значительный прирост поголовья лисиц.

К. БУТАНОВ,
директор Нижневартовского звероптицепромхоза.

Руководство к действию

Постановление ЦК КПСС и Совета Министров СССР по ускоренному развитию нефтедобывающей промышленности в Западной Сибири воспринято коммунистами, рабочими и инженерно-техническими работниками строительных организаций треста «Мегионгазстрой» как руководство к действию. Оно обсуждено во всех цеховых партийных организациях и на партийно-хозяйственном активе треста и субподрядных организаций, на которых приняты дополнительные социалистические обязательства по достойной встрече 100-летия со дня рождения В. И. Ленина и досрочному завершению последнего года пятилетки.

На 1970 год по тресту план капиталовложений увеличен по сравнению с прошлым годом в 1,5 раза. Это налагает на наших коммунистов еще большую ответственность за их выполнение. Сейчас в тресте разработаны мероприятия по претворению в жизнь данного постановления. Они обсуждены недавно на партийном собрании и приняты коммунистами как руководство к действию.

В. СМИРНОВ,
секретарь парткома треста «Мегионгазстрой».

◆ ◆ ◆

Партийные собрания состоялись также в школах Нижневартовска — средних № 1 и № 2, в восьмилетней. Постановление ЦК КПСС об ускоренном развитии нефтедобывающей промышленности в Западной Сибири касается и нас, учителей, говорили коммунисты. Мы обязаны удвоить свои усилия по воспитанию молодежи, давать учащимся прочные знания, готовить хороших помощников нефтяникам, строителям, буровикам — будущих строителей будущего города. Нам необходимо повысить активность учителей, крепить связи школы с семьей, общественностью и производством.

По обсужденному вопросу были приняты постановления, намечены конкретные мероприятия.

Творческой мысли — простор!

САМОТЛОР БЕЗ ГИПНОЗА

Зима началась нынче без больших морозов, а это создало известные трудности в освоении Самотлора. Торф на болотах, укрытый снежным одеялом, промерз всего на 12—20 сантиметров. Идут и Самотлору тяжелые тракторы и оставляют за собой водяной путь. Зачастую путь этот внезапно обрывается: мощная машина, надрываясь, словно в бессильной ярости, рвет гусеницами комья торфа и снега и начинает оседать в болото.

Да, трудности велики. Одно слово «Самотлор» уже гипнотизирует прибывших сюда. Кое-кто опускает руки, прикрывая свою бездеятельность или растерянность ссылками на трудности.

Но отрадно, что передовые рабочие, специалисты не поддаются гипнозу, не боятся препятствий, непреодолимых на первый взгляд. Они думают, как преодолеть болота и топи, вносят рационализаторские предложения, делятся своими мыслями на страницах районной газеты «Ленинское знамя».

□ □

ВЫХОД ИЩУТ РАБОЧИЕ

Приятно, например, встретить на Самотлоре агрегаты для забивки свай, сделанные руками рационализаторов комсомольско-молодежного участка механизации СМУ-5, где начальником В. А. Рябинин. Эти агрегаты действуют не хуже заводских.

Экскаваторщик СУ-909 П. Подлесных, выступая на страницах «Ленинского знамени», предлагает поставить на Самотлор земснаряд — для возведения дорог и для других целей.

Земснаряды давно применяются на месторождениях Тюменской области. На Усть-Балыкском нефтяном месторождении уже пробовали возводить основания под буровые. Но ввиду слабой мощности земснаряда, недостаточного опыта работы на заболоченных участках, намыв оказался недостаточным.



При строительстве на заболоченных территориях стоимость кубометра грунта, намываемого земснарядом, обходится 60 копеек. При этом необходимо лишь правильно обваловать будущее сооружение, составить карты намыва, создать дренажную сеть для стока вод — и намывные сооружения готовы.

Отдельные участки строящейся дороги Тюмень—Сургут возведены из намывочного грунта. Такие основания значительно дешевле всех других типов оснований, однако они имеют и ряд существенных недостатков.

Во-первых, как показал опыт Союзгидромеханизации, происходит резкое уплотнение торфяного покрова, и если намываемый мелкий песок содержит глинистые примеси, то получается очень плотный намытый массив. Однако из-за сильного насыщения торфа водой и постоянного колебания грунтовых вод с течением времени происходит осадка такого основания на 40—60 сантиметров за год или полтора. Но осадка недопустима при строительстве оснований под буровые установки. Значит, основания необходимо намывать заблаговременно, а потом ждать их стабилизации.

Во-вторых, в настоящее время на месторождении придется прокладывать береговой трубопровод длиной до пяти и более километров от карьера разработки песка. Земснаряд же может производить намыв только до полутора километров. При подаче пульпы на большее расстояние надо строить перекачивающие станции, что сопряжено с дополнительными затратами: устройство оснований под станции, прокладка трубопроводов, подвод электроэнергии. Кроме того, возникает опасность дополнительного обводнения намываемых участков, а дренажные работы в торфе выполнять очень сложно.

Земснаряды производительностью 150 кубометров в час, как показал опыт их работы на Усть-Балыкском месторождении, малоэффективны в заболоченной местности. А если применить более мощные (600 кубометров в час), то вряд ли можно создать сеть каналов для отвода воды.

Далее. Машинист экскаватора УМ-5 В. Полещук предлагает под линию электропередач и под нефтепромысловое оборудование применять сваи. Верное предложение, вопрос только в том, какие выбрать сваи. Многие говорят — деревянные. Лес, мол, — дешевый строительный материал.

ДЕРЕВЯННЫЕ СВАИ — ПОД СОМНЕНИЕ

Доставка леса на Самотлор затруднена. Кроме того, как показали научно-исследовательские работы различных авторов, под действием растворенных в болотном массиве газов древесина может быстро разрушаться. Правила погружения таких свай известны: голову сваи нужно забивать ниже уровня грунтовых вод, а достичь этого не так-то просто: уровень грунтовых вод меняется во времени.

Это еще не все. Древесину нужно надежно защитить от загорания, покрыть ее огнеупорным составом, построить насыпные или намывные валы для разделения деревянного эстакадного основания по длине через 50—100 метров.

А ежегодные отчисления (до 10 процентов) на ремонт деревянных эстакад?

Все это заставляет задуматься о целесообразности деревянных свай.

УДОБНЫ, НАДЕЖНЫ, ДЕШЕВЫ!

В настоящее время основными требованиями ко всем основаниям должны быть: высокая сооружность, наименьшие затраты ручного труда, оборачиваемость. Таким требованиям отвечают винтовые сваи, предложенные в качестве оснований под буровое оборудование.

По использованию винтовых свай проведена большая научно-исследовательская работа. В результате определены их основные параметры, предложены формулы для определения величины крутящего момента, разработано устройство по изготовлению и завинчиванию свай.

В отличие от забивных эти сваи обладают большей несущей способностью (до 80 тонн каждая при диаметре лопасти 0,8—1 метр). Глубина погружения свай в минеральный грунт составляет два-два с половиной метра, обеспечивая надежную несущую способность. Сваи хорошо выдерживают вырывающие и вдавливающие нагрузки. Происходит полное сочетание действия грунта и материала сваи.

Такие сваи легко погружаются в мерзлый грунт под тяжестью своего веса. К тому же требуется их для устройства основания меньше. В результате экономический эффект весьма высок.

В прошлом году было произведено пробное завинчивание свай под основания. Кроме того, их использовали в качестве якорей под оттяжки буровых вышек. Кстати, в качестве оттяжек винтовые сваи будут незаменимы при бурении с железнодорожного основания, когда основные блоки буровой с помощью привода начнут перемещаться от скважины к скважине.

КТО ЗА ВИНТОВЫЕ СВАИ?

Известно, что новое с трудом пробивает себе дорогу. В Нижневартовске на пути винтовых свай встал начальник ДСРУ-3 Г. Д. Марченко. Из-за его нераспорядительности и халатности винтовые сваи, подготовленные для устройства оснований на седьмом кусте, оказались засыпанными грунтом при возведении лежневой площадки. А сваи стоят больших денег, тем более, что завалена была опытная партия, доставленная с ремонтно-механического завода г. Тюмени. К счастью, это единственный в своем роде руководитель, который гнушается достижениями науки, в освоении их, в экспериментах видит обузу для себя.

Большую помощь Тюменскому индустриальному институту в проектировании и устройстве оснований под буровые оказывают В. И. Хлюпин и З. Ш. Ахмадишин — директор и начальник ПТО Мегионской конторы бурения, И. П. Тараканов и Ю. М. Венев — главный инженер и начальник ПТО вышкомонтажной конторы.

Для изготовления стволов свай решено использовать некондиционные трубы, что значительно удешевит их производство, а винтовые наконечники — заказать Тюменскому ремонтно-механическому заводу.

В настоящее время изготовлены винтовые направления для забуривания скважин, что значительно сократит этот трудоемкий процесс.

Пока такие направления испытаны на скважинах №№ 205 и 202.

ДОЛГОВЕЧНОСТЬ — ВОТ ЧТО ЕЩЕ ВАЖНО

Сваи, завинченные в грунт в прошлом году на 202 скважине, были отрыты и проверены на коррозионную стойкость. В течение года коррозия металла не наступила, следовательно, сваи можно использовать продолжительное время в слабых грунтах. Разумеется, необходимо изучение коррозионного действия грунтов на срок службы сооружения.

Если каждый рабочий, инженерно-технический работник, служащий будет работать творчески, со смекалкой, то в выполнение постановления ЦК КПСС и Совета Министров СССР «О мерах по ускоренному развитию нефтедобывающей промышленности в Западной Сибири» пойдет успешнее.

В. КОЛОМЕЙЦЕВ,
зам. председателя областного совета молодых ученых и специалистов, аспирант Тюменского индустриального института.

Свыше десяти лет в бригаде Г. Левина работает дизелист и электрик П. А. Карасев. На разных площадях приходилось добывать ему «черное золото». Вместе с коллективом бригады Петр Акимович приехал осваивать кладовые тюменщины. Большой опыт и сноровка позволяют ему совмещать две профессии.

НА СНИМКЕ: П. А. Карасев.

Фото А. НОВОСЕЛОВА.

Лесозаготовители — нефтяникам

В освоении Самотлорского нефтяного месторождения принимает участие и коллектив Нижневартовского леспромхоза. Самотлорский мастерский участок заготовляет и увозит в сутки 900—1000 кубометров леса, что вполне достаточно для строительства дороги на Самотлор и для других целей. Кроме того, часть пиловочника идет в Нижневартовск для расширения базы ДСРУ-3.

На 180—190 процентов выполняют сменные задания лесозаготовительные бригады Михаила Иванцова, Станислава Волынец, Ивана Стесова. Так же упорно работают шоферы Леонид Лебедев, Евгений Дачкин, Баничев, Баранов и другие.

Доставлять в сутки 1200 кубометров — такую задачу поставили перед собой труженики Нижневартовского леспромхоза, но для этого нужна помощь со стороны Главтюменьнефтегаза, который должен выделить и доставить нам челюстные погрузчики леса и трелевочные тракторы ГДТ-75.

В. ЕРЕМИН,
главный инженер леспромхоза.

В ИНСТИТУТАХ Тюменской области учится около 50 тысяч студентов. Вузы готовят врачей, учителей, специалистов сельского хозяйства, инженеров-нефтяников, геологов, строителей. Высшее образование получают юноши и девушки многих коренных народностей Севера — ненцы, ханты, манси, коми.

На снимке: в Тюменском медицинском институте. На занятиях будущие врачи студентки второго курса ханты Екатерина Ребась, Раиса Ругина и студент третьего курса манси Валентин Самбиндалов.

Фото И. Сапожкова.



Фотохроника ТАСС.

Имена новые, имена известные

Волжский сувенир

В САРАТОВЕ — искони театральном и музыкальном городе, неистовствует зал, когда поют саратовские гармошки. Самые обычные, с колокольчиками.

Да разве только в Саратове?

То же самое было в Праге, Софии, Варшаве, Улан-Баторе, когда там гостили волжане. И в Москве, на концертах в Кремлевском Дворце съездов.

Ансамбль саратовских гармоник своим рождением обязан Семену Павловичу Портнову. Рассказывают, когда он служил в легендарной 25-й дивизии, веселил самого Чапая. У Портнова была страстная мечта — сделать саратовскую с колокольчиками настоящей хозяйкой эстрады. Собрал Семен Павлович музыкальных ребятишек, и четверть века назад впервые выступил с ними в концерте. Но особого успеха ансамбль тогда не имел. А теперь первое появление на сцене саратовских музыкантов вызывает гром аплодисментов. На всемирных фестивалях молодежи и студентов в Москве и Софии, где соревновались в искусстве сотни прекрасных исполнителей, ансамбль завоевал звание лауреата и привез на Волгу золотые медали.

Саратовская гармошка...

Внешне она нарядная — лакированная, с инкрустацией, колокольчиками. Она небольшая— раза в четыре меньше баяна. Есть и совсем крошечные. Пикалки, например, размером с кулачок. Но какая же сила звука таится в них. Однажды, когда я впервые попал на репетицию, обронил:

— Хороша, но все же не баян.

Слава Новиков не ответил на реплику. Новиков — руководитель ансамбля. Он взял баян и позвал солистов с гармошками. Они перемигнулись, и... басовито зарокотал баян. Подпевали ему гармошки на все лады. И вдруг... чистый и пронзительный перебор малышки, вперемежку с перезвоном колокольчиков, стал заглушать баян. Комната наполнилась торжественными звуками. Что это? Неужели Бах?

— Правильно, — подтвердил Новиков.

В ансамбле двадцать семь солистов — учащиеся профтехучилищ и школьники. Самому младшему Саше Михайлику семь лет. Чуть постарше Женя Яркин. Ему больше десяти. Выступают солисты в ярких шелковых рубашках: голубых, сиреневых, оранжевых... Сидят на скамейках — березовых пеньках.

Чем же пленяют волжане зрителей? Своей молодостью, задором и столь необычным нарядом? Нет, главное все-таки — в гармошке, в искусстве владения этим на вид простым инструментом. У саратовской гармошки свои особенности, которые, наверное, отвечают характеру волжских народных мелодий. Молодежь распознала эти тайны. Потому и исполняется вся программа «на бис».

Звучит «Волжская фантазия». И слушатель словно попадает ранним утром на берег Волги, и глуховатые воркующие волны ласкаются у ног...

В руках солистов меняются гармошки: здесь и пикалка, и гармонь в виде сапога, и ложки. Льются бойкие замысловатые трели...

Два года путешествовал Новиков по деревням Саратовской области. Слушал, отбирал волжские напевы, перекладывал их на язык гармошек. Так появились неповторимые «Саратовские переборы», «Волжская полька».

В феврале ансамблю исполняется четверть века. Сейчас в коллективе, кроме гармонистов, есть танцевальная и вокальная группы. Репетируется новая программа: песни и танцы народов Поволжья.

А. СЫРОВАТКИН.
(Корр. ТАСС).

Советует врач

Если ребенок плохо слышит

Вряд ли можно переоценить роль слуха в жизни человека. Особенно большое значение он имеет для ребенка. Если малыш хоть немного хуже слышит, у него может остаться недоразвитой речь; при более значительных нарушениях он вовсе не сможет разговаривать.

Острота слуха — категория тонкая, не каждый может сразу в этом разобраться. Многие родители спрашивают: что же такое глухота, а что — тугоухость? Коротко говоря, глухота — это такое состояние слуха, когда ребенок не слышит громкой речи даже на близком расстоянии. (Правда, в результате длительной тренировки глухой может научиться читать по губам и повторять хорошо знакомые слова). Ребенок же, страдающий тугоухостью, различает все, что ему говорят, но на более близком расстоянии.

По каким признакам можно обо всем этом судить? В первые же часы после рождения малыш реагирует на звук: мигает, морщится, вздрагивает. С 5—6-месячного возраста он относится к звукам более осознанно — понимает значение некоторых слов, живо на них откликается. Годовалый ребенок произносит несложные слова, в 1,5—2 года — самостоятельно составляет фразы. Так бывает, когда слух нормален. Если же он нарушен, ребенок не реагирует на разговор, не отвечает на зов, неправильно произносит слова, невнимателен, рассеян. Все это должно насторожить, побудить обратиться к врачу.

Очень важно бывает распознать причину нарушения слуха, что именно к этому повело: родовая травма, частые насморки, разрастание носоглоточных миндалин, инфекционные болезни, резкое переохлаждение?

Не всякое повреждение слуха успешно лечится, но во многих случаях это возможно. Чем раньше начато лечение, тем оно эффективнее. Помимо лекарств, врач иногда назначает ребенку слуховой аппарат. Иные родители опасаются, как бы от этого еще более не ухудшился слух. Не надо спешить с разочарованиями, к слуховому аппарату следует привыкнуть.

Если у ребенка нарушен слух, желательно и в домашних условиях обучать его речи, вырабатывать слуховое внимание, навык чтения по губам. Как справиться с этим — подскажет врач.

В. ЛИФАНОВ,
кандидат медицинских наук.

От Тюмени до Нижневартовска—на „Волге“

Все легковые машины, поступающие в адрес нижневартовских организаций и предприятий, обычно доставляются на самолетах АН-12. А вот шофер исполкома районного Совета Вячеслав Яковлев решил добраться до Самотлора своим ходом. Около сорока часов потребовалось отважившемуся на нелегкий переход водителю, чтобы благополучно прибыть в поселок. У Славы за плечами десятилетний стаж работы испытателем на Ульяновском автомобильном заводе.

НА СНИМКАХ: В. Яковлев и первая в нашем поселке «Волга».





О ПИТЬЕВОЙ ВОДЕ

На территории ЦТП есть два общежития для рабочих. Условия там неплохие: вовремя меняется постельное белье, есть красный уголок, где рабочие проводят свой досуг. Но нет в комнатах кипяченой, а иногда вообще никакой воды. Вопрос о питьевой воде стал неразрешимой проблемой. Начальник участка А. И. Жоголев решает ее по-своему: он распорядился, чтобы по комнатам раздали кипятильники. Но жильцы сами воду не кипятят, и не мудрено, что регистрируются на ЦТП случаи желудочно-кишечных заболеваний. Жоголев был оштрафован санэпидстанцией, но это на него не действует: люди по-прежнему пьют сырую воду.

Кто же заставит строптивого начальника выполнить, наконец, требования санэпидстанции?

А. РОЗЕНБЕРГ,
фельдшер санэпидстанции.

Для тебя, строитель!

РАБОТАЕТ „СТЕКЛОМЕТ“

Новый вид «оружия», которым оснастил строителей трест «Калининстрой» № 1, — пистолет для нанесения эмульсии при устройстве кровли, гидро- и пароизоляции. Он очень прост в обращении, а главное с его помощью можно нанести покрытие на поверхность любой формы.

Раньше отдельно укладывали клеющую массу, а затем добавляли в нее стеклянное волокно. Применение пистолета позволило совместить эти две трудоемкие операции. Резаный стекловолокно сжатым воздухом распыляется на покрываемую поверхность и одновременно пропитывается битумно-латексной эмульсией.

Вся аппаратура весит 16 килограммов и крепится на плечах и поясе рабочего. Ее использование полностью механизирует рабочий процесс. При этом затраты труда сокращаются в три раза, а себестоимость работ — на 30 процентов. Ознакомиться с устройством можно на ВДНХ СССР в павильоне «Отделочные работы».

ЧУДО—МАЛЯР

Лебедянский завод строительно - отделочных машин освоил серийный выпуск аппарата СО-66. С его помощью можно окрашивать фасады зданий самыми разнообразными составами, причем с небывалой быстротой — тысячу квадратных метров в час.

Раньше эту работу выполняли довольно сложные и громоздкие агрегаты с максимальной производительностью 300 квадратных метров в час. Для их перемещения требовался специальный транспорт, и каждый аппарат мог обеспечить работу только одного маляра.

СО-66 одновременно подает раствор сразу четырем рабочим. Он представляет собой небольшую съемную приставку весом 9,5 килограмма, которую устанавливают на растворонасос любой марки. Они имеются на каждой стройке и до появления СО-66 служили только для подачи шпаклевки, побелки и других растворов. Приставка очень надежна в работе и абсолютно безопасна. Как только давление превышает норму, электродвигатель растворонасоса автоматически отключается.

Новый аппарат можно использовать и при окрасочных работах в помещении. Он намного дешевле краскопультов прежних моделей и в отличие от них не требует приготовления специальных составов. Его применение в несколько раз повышает производительность труда и приносит большую экономию. Новинка демонстрируется в павильоне «Отделочные работы» ВДНХ СССР.

Мотороллер на лыжах

Этот экспонат только что появился на ВДНХ СССР в павильоне «Юные техники». Издали — по рогатому рулю, ветровому стеклу и фаре — сразу узнаешь мотороллер. Но почему вокруг обычной машины так много любопытных? Подойдите поближе, и все станет ясным. Оказывается, мотороллер стоит на лыжах.

Мотосани «Вихрь» — новая работа ребят 8-й Шельшедомской школы из Ярославской области. «Вихрь» может ездить по заснеженным дорогам и твердому насту. Сани приводятся в действие двигателем от мотоцикла.

Много разных задач решили Игорь Аникаев, Вася Голиков и их руководитель А. А. Кузнецов, трудясь над «Вихрем».

Редактор В. КОРЧЕМКИН.

ТЕЛЕВИДЕНИЕ

ВТОРНИК, 24 ФЕВРАЛЯ

19.00 Фильм для детей «Золотой гусь».
20.10 Новости.
20.20 Художественный фильм «Зигзаг удачи».

СРЕДА, 25 ФЕВРАЛЯ

19.00 Фильм «Северное оленеводство».
19.30 Новости.
19.40 Художественный фильм «Яков Свердлов».

НАШ АДРЕС И ТЕЛЕФОНЫ: Рабочий поселок НИЖНЕВАРТОВСК, улица Пионерская, 6. ТЕЛЕФОНЫ: редактора — 0-98, зам. редактора — 0-85, промышленного отдела — 0-85 (2 звонка), ответственного секретаря и отдела писем — 0-87, типографии — 0-87 (2 звонка).

Нижневартовская типография управления по печати Тюменского облисполкома Заказ 21

Пролетарии всех стран, соединяйтесь!

ЛЕНИНСКОЕ ЗНАМЯ

ОРГАН НИЖНЕВАРТОВСКОГО РАЙОННОГО КОМИТЕТА КПСС И РАЙОННОГО СОВЕТА ДЕПУТАТОВ ТРУДЯЩИХСЯ ТЮМЕНСКОЙ ОБЛАСТИ

№ 24 (2694) Год издания 29-й | ЧЕТВЕРГ, 26 ФЕВРАЛЯ 1970 ГОДА | Цена 2 коп.

„Черное золото" Сибири— сверх плана

ДОБЫТЧИКИ НЕФТИ ЗАПАДНОЙ СИБИРИ ДАЛИ СТРАНЕ СТОТЫСЯЧНУЮ ТОННУ НЕФТИ. ЗНАЧИТЕЛЬНЫЙ ВКЛАД ВНЕСЛИ ПРОМЫСЛОВИНИ НИЖНЕВАРТОВСКА.

ТОЛЬКО С НАЧАЛА ЭТОГО ГОДА НЕФТЯНИКИ МЕГИОНА И САМОТЛОРА ДОБЫЛИ СВЕРХ ПЛАНА ОКОЛО ПЯТИДЕСЯТИ ТЫСЯЧ ТОНН «ЧЕРНОГО ЗОЛОТА».

ЗА ДВЕ ДЕКАДЫ ФЕВРАЛЯ В ТРУБОПРОВОДЫ ОНИ ЗАКАЧАЛИ БОЛЕЕ 27 ТЫСЯЧ ТОНН ЖИДКОГО ТОПЛИВА СВЕРХ ЗАДАНИЯ.

А. ФОМЕНКО, инженер планового отдела НПУ «Мегионнефть».

ТРАНСПОРТУ— полную нагрузку

В коллективе Нижневартовской автотракторной конторы есть немало замечательных людей. Они трудятся на совесть, максимально используя каждую минуту рабочего времени. Не жалеют сил для того, чтобы справиться с заданием как можно лучше и быстрее. Нарушения трудовой дисциплины, опоздания на работу, а тем более прогулы — для них немыслимы. Собранность, организованность, готовность помочь друг другу, горячее стремление к непрерывному высокопроизводительному труду — вот что характерно для идущих впереди.

В коллективе с уважением произносят имена таких товарищей, как Александр Тимофеев — водитель трубовоза «Урал», Юрий Абрамов — водитель 30-тонного снегоболотохода «Формсет», Петр Денисов — водитель «Урала», Виктор Зайцев и Леонид Мухаметшин — водители автобусов, Иван Волнов и Роман Ибрагимов — трактористы, Алексей Петрович Белоусов — машинист подъемника и многие другие. Одни из них спешат, пока действует зимняя дорога, завезти трубы на Самотлор, другие возят различное оборудование для монтажа вышек, буровых установок, скважин, четко и безупречно обслуживая бригады вышкомонтажников, буровиков и добытчиков нефти, третьи доставляют вахты на работу и обратно.

Чтобы транспорт действовал безотказно, необходим надлежащий уход за ним. И здесь, среди рабочих ремонтно-механической мастерской, есть свои маяки, пользующиеся авторитетом и уважением. Недавно в автотракторной конторе состоялось торжество: отмечали 50-летие одного из лучших кадровых рабочих — аккумуляторщика Андрея Николаевича Татарчука. Под стать ему кузнец Валерий Маркович Бабашинский.

Благодаря усилиям передовиков коллектив неплохо выполняет обязательства, принятые в честь 100-летия со дня рождения В. И. Ленина. В январе по плану требовалось перевезти 32 тысячи тонн грузов, фактически доставлено к месту назначения 59802 тонны. Себестоимость десяти приведенных тонна-километров снижена против плана на 1,6 процента, предприятие получило прибыли от реализации 25 тысяч рублей. План — пять тысяч.

Неплохо идут дела и в феврале. Сегодня завершен месячный план грузоперевозок.

И все-таки можно было достичь большего, если пустить в дело все имеющиеся резервы. В АТК низок коэффициент использования транспорта. По автопарку он составил всего 0,34 при плане 0,5, а по тракторному парку — 0,33 вместо предусмотренных 0,4.

Руководители конторы объясняют это отсутствием ремонтно-технической базы. Действительно, территория парка рассчитана на 300 единиц, а их сейчас в два раза больше. Между тем сюда продолжают поступать новые автомобили и тракторы. Повинно в этом строительно-монтажное управление № 5, которое очень медленно и плохо сооружает ремонтно-механические мастерские и другие помещения для АТК.

Не хватает кадров, и работа по их подготовке по-настоящему не организована. Дефицит водителей обостряется и тем, что более 60 из них находятся в Тюмени, получают новые машины.

Коэффициент использования автомобильного и тракторного парка можно повысить, укрепив трудовую дисциплину. Тем, кто старается работать не покладая рук, подставляют подножку пьяницы и прогульщики. Дурную славу лодырей заслужили шоферы В. П. Чертков, А. А. Демидов, А. Г. Крылов, Л. В. Кузьмин, электросварщик М. М. Асташкин, токарь И. А. Комаров.

Более полно могут использовать предоставляемый им транспорт нефтяники, буровики и строители. Нередко мощные машины «возят воздух», доставляют одну небольшую деталь на нефтепромысел или буровую. Есть случаи длительных простоев.

Давно была возможность использовать самосвалы на строительстве лежневой дороги на Самотлор в две смены, но руководители ДСРУ-3 с опозданием и неорганизованно переходят на двухсменку.

В АТК 45 автобусов, утром и вечером они возят вахты, днем почти не используются. Но в то же время перевозка пассажиров по маршрутам: пятый квартал — старый Нижневартовск — аэропорт и Нижневартовск — Мегион налажена из рук вон плохо.

Начальник АТК В. Т. Бондаренко предлагает, по примеру нефтяников Татарии, создать пассажирское автохозяйство. Вопрос заслуживает того, чтобы его изучить и в ближайшее время решить.

...В разные стороны от Нижневартовска и в Нижневартовск идут и идут груженые машины, тракторы. Пусть их поток не ослабевает ни днем, ни ночью, а наоборот — нарастает, набирает силу и скорость!

Трудовой ритм пятилетки

Энергия — основа работы всех механизмов центрального товарного парка.

Здесь внимательно несут вахту электрики - эксплуатационники П. Иванков и Н. Трифонов. Пока они дежурят только вдвоем. Опыта работы им не занимать: если сложить их общий трудовой стаж, то он составит 40 лет. Сейчас главная задача П. Иванова и Н. Трифонова — внимательно следить за оборудованием распределительного щита, за работой сигнализации и управления.

НА СНИМКЕ: П. Иванов (справа) и Н. Трифонов.

Фото А. НОВОСЕЛОВА.



На монтаже энергопоезда

Пуско-наладочные работы на третьем Нижневартовском энергопоезде начала специализированная бригада Тюменского завода по ремонту энергопоездов. В составе бригады пятнадцать человек. Возглавляет ее мастер Р. Салов.

Сейчас пуско-наладчики ведут ревизию колонки регулирования котлового оборудования, турбины, еще раз проверяют маслосистему турбинной установки.

А. АНДРИЯЩЕНКО, начальник энергопоезда.

ЕСТЬ ФЕВРАЛЬСКИЙ!

Досрочно, двадцать четвертого февраля, коллектив Нижневартовской вышкомонтажной конторы рапортовал о выполнении месячного задания.

Вместо пяти плановых вышкомонтажники сдали буровикам шесть установок.

Темпы работ продолжают оставаться высокими. Подсчитав возможности, монтажники решили до конца месяца подготовить еще одну буровую установку — № 213 — на Самотлорском месторождении.

Успехи нижневартовских «вышкарей» не случайны: они стали возможными благодаря введению новой организации труда.

В. ВАСИЛЬЕВ.

ПО ПОЧИНУ москвичей

Почин москвичей отработать один из воскресных апрельских дней и заработок перечислить в фонд пятилетки — подхвачен многими коллективами тюменских нефтяников и лесозаготовителей.

К их призыву присоединились и нижневартовские вышкомонтажники. На общем собрании конторы принято решение выйти на апрельский воскресник всем коллективом, а заработанные в этот день деньги передать в фонд пятилетки.

В. ХРАБРЫХ, наш внештатный корреспондент.

ТЯНУТСЯ ВДАЛЬ ПРОВОДА

Чуть больше одиннадцати километров будет протяженность линии электропередач от КНС-2 до КНС-1 на Самотлоре. Но эту ЛЭП-35 нужно построить!

Мы идем следом за бригадами из УМ-5. Они забивают восьмиметровые сваи, а затем приходим мы, строители. Наша работа — опалубка, армирование, бетонирование блоков под каждую опору.

Пока подготовлено полностью семь опор. Но ведь их на линии предстоит установить тридцать две.

Дел предстоит много. Но наш коллектив решил так: будет новая линия электропередач к 100-летию со дня рождения В. И. Ленина!

И. БОНДАРЬ, бригадир СУ-13.

С 1965 года работает в коллективе ремонтников Мегионской конторы бурения П. Губанов. Сейчас он возглавляет бригаду слесарей по ремонту бурового оборудования.

Фото А. НОВОСЕЛОВА.



Наставники комсомола—коммунисты

● Великая сила ● „Я не подведу тебя, отец!“ ● Зовут его ксмиссаром ● Молодежный отдел кадров ● Каждый комсомолец учится

В ПОСТАНОВЛЕНИИ ЦК КПСС «О 50-летии ВЛКСМ и задачах коммунистического воспитания молодежи» подчеркивалось, что главной задачей партийных организаций на современном этапе является дальнейшее усиление воспитательной работы среди комсомольцев и молодежи. Осуществление планов коммунистического строительства будет тем успешнее, чем выше сознательность подрастающего поколения.

Партийные организации района многое сделали для того, чтобы поднять роль комсомола в решении задач, выдвинутых XXIII съездом КПСС, улучшить партийное руководство комсомольскими организациями. Вопросы деятельности молодежи, совершенствования партийного руководства комсомолом все чаще стали рассматриваться на собраниях первичных партийных организаций.

В конце прошлого года на пленуме райкома КПСС был обсужден вопрос о том, какие задачи предстоит решить партийным организациям района, чтобы улучшить коммунистическое воспитание молодежи и повысить уровень руководства комсомолом. С докладом выступил первый секретарь райкома партии М. П. Страхов. Он отметил, что рассматриваемый вопрос очень важен: ведь в районе средний возраст населения составляет 30 лет, а в Нижневартовске не превышает 25. В рядах районной комсомольской организации свыше 1600 членов ВЛКСМ. Естественно, они вносят значительный вклад в развитие экономики и культуры района.

С исключительной теплотой говорили на пленуме райкома КПСС о замечательных делах молодых тружеников строительно-монтажного управления № 5. Здесь комсомольцы активно участвуют в массовом соревновании за достойную встречу 100-летия со дня рождения В. И. Ленина, в Ленинском зачете, повышают свой общеобразовательный и политический уровень, выступают организаторами художественной самодеятельности и спорта, создания комсомольско-молодежных коллективов. Всеми своими успехами комсомольцы управления обязаны партийной организации, инициативе и помощи коммунистов.

— Мудрое руководство парторганизации, заботу и поддержку коммунистов мы ощущаем всегда и во всем, — говорит секретарь комсомольской организации управления молодой коммунист Альберт Хорошеньков.

Известно, какое значение придавал В. И. Ленин политическому образованию молодежи. Вот и партийное бюро СМУ-5 постоянно помогает комсомолу развивать у молодежи интерес к политическим знаниям. Все молодые специалисты занимаются совместно с коммунистами в школе основ марксизма-ленинизма. На пятом участке, где трудится основная масса молодежи, работает комсомольский кружок «Беседы о партии». Пропагандистом сюда направлен коммунист Владимир Алексеевич Рябинин, который доходчиво, ярко раскрывает ленинские идеи.

— В канун 100-летия со дня рождения В. И. Ленина мы подведем итоги Всесоюзного Ленинского зачета, — рассказывает А. Хорошеньков. — Ленинский зачет — это великое средство мобилизации комсомольцев и молодежи на достойную встречу юбилея Ильича. Комсомольская организация под руководством партийного бюро добивается того, чтобы Ленинский зачет стал отчетом каждого члена ВЛКСМ о том, как он выполняет ленинские заветы, учится коммунизму, трудится над выполнением принятых социалистических обязательств. Он должен стать смотром всех наших дел, свершений, ударного труда на передовых рубежах строек района и упорной учебы.

Воспитание молодежи на трудовых традициях старшего поколения постоянно находится во внимании партийной организации управления. Перед молодежью часто выступает секретарь партбюро Иван Акимович Калугин, чей жизненный путь может служить примером для многих. Рассказывая о том, как комсомольцы трудились в годы первых пятилеток, Иван Акимович всегда подводит рассказ к сегодняшним будням. Освоение Самотлора он сравнивает со строительством города Комсомольска-на-Амуре. Книгу В. Кетлинской «Мужество» об этой великой комсомольской стройке он знает почти наизусть. Часто в беседе упоминает и о героических делах комсомольцев на строительстве железной дороги Абакан — Тайшет, участником которой был сам.

— На таких встречах с молодежью чувствуешь, как ребята загораются энтузиазмом, желанием сделать что-то полезное, героическое, — рассказывает Иван Акимович.

И не раз комсомольцы управления подтверждали это на деле. Вот один пример. На Самотлоре нужно срочно прорыть перемычку, проложить водопровод от насосной, выкопать приямок у буровой. Обратились к бригаде Юрия Кузнецова. Ребята горячо взялись за дело, трудились до семи часов утра. К приходу буровиков, которые должны были начать забуривание, все подготовили. Особенно хорошо в ту ночь трудились комсомольцы Краснов и Федотов.

Или вот еще. Совсем недавно в управлении создана комсомольско-молодежная бригада сантехников во главе с коммунистом Евгением Александровичем Новожиловым, а на ее счету уже немало добрых дел. Ребята здесь подобрались добросовестные, знающие свое дело. Поэтому в управлении она быстро завоевала уважение, и посылают ее туда, где труднее.

ОДНАЖДЫ в красном уголке собрались труженики управления, чтобы проводить на заслуженный отдых старейшего рабочего, лучшего плотника Сергея Ефимовича Кизерова. В зале было немало молодежи. Они слушали, как руководители и рабочие тепло говорят об одном из первых начинателей строительства поселка нефтяников. Затем Сергей Ефимович, поблагодарив всех присутствовавших за внимание, за преподнесенный подарок, сказал:

— Я не ухожу совсем из коллектива. Меня заменит мой сын — Володя. Разрешите в присутствии товарищей вручить ему мой мастерок. — И, обратясь уже к сыну, добавил: — Пусть мой инструмент напоминает тебе, что всегда и везде нужно честно трудиться.

— Отец, я даю тебе честное слово, что не запятнаю фамилии Кизеровых. Я стану таким же уважаемым специалистом, как ты. Я не подведу тебя, — клятвенно прозвучал в наступившей тишине звонкий мальчишеский голос Володи.

Ритуал передачи мастерка глубоко взволновал присутствовавших. Бурными аплодисментами наградили они отца и сына, знатного труженика и начинающего работника. Секретарь комсомольской организации А. Хорошеньков сказал тогда:

— Мы, комсомольцы, уверены, что Володя будет достойным продолжателем дела отца. Большое Вам спасибо, Сергей Ефимович, за хорошее воспитание сына!

Такие встречи, беседы и проводы, организуемые совместными усилиями партбюро, постройкома и комитета комсомола, глубоко врезаются в память молодежи.

— И отрадно, когда намерения комсомольцев, свои задумки они претворяют в жизнь. Для нас, старших товарищей, это наивысшая похвала за наши старания, — сказал И. А. Калугин.

А, КОММУНИСТЫ Иван Акимович Калугин, Михаил Николаевич Палкин, Татьяна Архиповна Осипова, Владимир Алексеевич Рябинин и другие стараются во многом улучшить или как-то повлиять на деятельность комсомольской организации управления. Все лучшее они стараются передать молодому поколению. И недаром молодежь пятого участка называет Калугина своим комиссаром. Далеко не каждый заслуживает такого звания. А для Ивана Акимовича это тоже награда.

Молодежь, как правило, стремится к самостоятельности. Исходя из ленинских указаний о характере взаимоотношений партии и комсомола, избегая администрирования и мелочной опеки, партийная организация и администрация представляют молодежи простор для творческого поиска, умело поддерживают их инициативу, доверяют важные участки работы. Достаточно сказать, что в управлении созданы три комсомольско-молодежных коллектива: участок механизации № 5, возглавляемый коммунистом В. А. Рябининым и две бригады (второя — штукатуров-маляров во главе со Светланой Божко). О том, как они трудятся, мы не раз рассказывали на страницах нашей газеты. В настоящее время бригаде Божко и тридцати трем комсомольцам присвоены звания коллектива и ударников коммунистического труда.

В целях улучшения воспитательной работы с молодыми тружениками и повышения роли комсомольской организации в СМУ-5 создан внештатный молодежный отдел кадров. Возглавляет его инженер производственно-технического отдела, заместитель секретаря комитета ВЛКСМ управления Нина Плюснина, прибывшая в наш район по комсомольской путевке. Теперь прием и увольнение молодых рабочих и специалистов проводится только через внештатный отдел кадров. Наложение взыскания, перемещение комсомольско-молодежных коллективов, изменение их состава, а также распределение мест в молодежном общежитии производится только после согласования с комитетом комсомольской организации и молодежного отдела кадров.

Партийная организация и администрация стараются сделать так, чтобы молодежь принимала участие в управлении предприятием. Комсомольцы избираются в профсоюзные органы, группы и посты народного контроля, общественные организации. Так, в научно-техническом обществе участвуют 10 молодых специалистов, в постоянно-действующем производственном совещании — 31, в «Комсомольском прожекторе» — 12. Комсомольцы и молодежь выпускают свою стенную газету «Орбита молодости» и пять газет (на каждом участке) — «Юность», являются политинформаторами, агитаторами и т.д.

БОЛЬШОЕ внимание партбюро, администрация, отдельные коммунисты, такие как Татьяна Архиповна Осипова и Михаил Николаевич Палкин, уделяют учебе молодежи. «Каждому молодому человеку — учиться» таково совместное решение партбюро, постройкома и комитета ВЛКСМ. И вот факты: из 53 комсомольцев 15 занимаются в системе политического просвещения, 18 — в школе рабочей молодежи, а всего с несоюзной молодежью — 58. Заочно в институтах обучаются 8 человек и в техникумах — 10. За прошлый год 70 молодых рабочих повысили свои производственные разряды.

Для учебы молодежи созданы все условия, даже введены меры поощрения. Так, для премирования окончивших первое полугодие школы рабочей молодежи с хорошими оценками администрация выделила 80 рублей. Комсомольцы Юрий Фомин и Светлана Новожилова, успешно закончившие в прошлом году школу рабочей молодежи, по направлению предприятия и за его счет учатся в Тюменском индустриальном институте.

Сейчас много молодежи из СМУ-5 занимается на курсах по подготовке в институт. Многие учатся в учебном комбинате на шоферов и электросварщиков. Такие курсы организованы непосредственно и в управлении. Занятия там проводит мастер сантехнического участка Алексей Шаталов, а одну из дисциплин на подготовительных курсах ведет заместитель начальника управления Иван Ященко.

Руководство предприятия всегда и во всем оказывает помощь комсомольской организации. За последние два года приобретено три музыкальных оркестра: народных инструментов, духовой и эстрадный, три баяна. Ни в чем не отказывают молодежи по оборудованию и оформлению Ленинских комнат, красных уголков, молодежных общежитий. Немало в СМУ-5 закуплено спортивного инвентаря. Поэтому на счету молодежи управления много хороших дел. Они выступают застрельщиками художественной самодеятельности и спортивных соревнований, занимая всегда ведущее место среди других коллективов, инициаторами по благоустройству поселка.

Как видим, молодежь СМУ-5 умеет не только хорошо трудиться, но и отдыхать. Летом они часто организуют коллективные выезды на лоно природы, где устраивают самые различные соревнования: рыбаков-любителей, лучших исполнителей песен и т.д. Такие выезды стали традиционными в любое время года. В одно из последних воскресений около 150 рыбаков-любителей СМУ-5 побывали на Баграсе, Меге и Кулуэнторе. Организатором коллективной рыбалки был комсомолец Петр Новоселов, который на этот раз был избран судьей соревнования любителей рыбной ловли.

Во всех делах комсомольской организации СМУ-5 чувствуется рука наставников—коммунистов. В управлении не прошло ни одного комсомольского собрания, на котором не присутствовали бы коммунисты и руководители предприятия. На отчетно-выборное собрание комсомольцев пришли все члены партийного бюро, весь состав руководства управления и начальники участков. На нем немало было высказано слов благодарности старшим товарищам за постоянную заботу о молодежи. А на районной комсомольской конференции начальнику управления М. Н. Палкину была вручена грамота ЦК ВЛКСМ.

В. КИСЕЛЕВ.



«Бригадой надежных» зовут этот небольшой коллектив. Руководит бригадой электромонтажников хорошо знающий свое дело Николай Вохминцев (на снимке в центре). Ребята отлично работали на пусковых объектах центрального товарного парка.

ЛЕНИНСКИЙ атлас

КВАРТИРА НА КАРПОВКЕ

КАРПОВКА, 32... Под окнами дома гремит трамвай. По одетой в гранит набережной мчат автомобили. Невдалеке над крышами зданий — силуэт гигантской телевизионной башни. И только в этой квартире осталось все так, как было 10 октября 1917 года, когда под руководством Ленина здесь проходило историческое заседание Центрального Комитета партии.

Теперь уже нет никого из тех, кто в тот поздний вечер был очевидцем и участником исторического события, сыгравшего важную роль в подготовке вооруженного восстания. Но сохранились их записи, воспоминания, документы...

В целях конспирации участники совещания лишь за несколько часов до встречи были поставлены в известность о том, что она состоится на Карповке. По просьбе Я. М. Свердлова квартиру для совещания предоставила большевичка Г. К. Флаксерман. Два месяца назад здесь же работала комиссия, готовившая резолюцию по отчетному докладу VI съезда партии — съезда, нацелившего партию на вооруженное восстание.

Квартиру подобрали очень удачно. Часть доходного дома, в котором она находилась, сдавалась под меблированные комнаты для богомольцев. Они приходили и уходили отсюда в любое время суток. Поэтому парадные двери оставались всегда открытыми. Проконтролировать появление новых людей было трудно. Мужем Флаксерман был известный меньшевик Н. Н. Суханов. Сам он находился в отъезде, квартира подозрений у полиции не вызывала.

...Почти все были в сборе. Ждали Ленина. И вот звонок — пришел Владимир Ильич в сопровождении связного Эйна Рахья. Узнать Ильича было трудно: ни усов, ни бороды, чисто выбритое лицо, на голове — купленный в Гельсингфорсе перед отъездом в Выборг парик с густой проседью.

А. М. Коллонтай вспоминает об этом вечере: «Заседание уже началось. Вокруг обеденного стола с зажженной висячей лампой — члены ЦК. А возле меня за столом какой-то незнакомый седоватый старичок. Отодвигаюсь и поглядываю искоса. И вдруг в глазах незнакомца вспыхивает незабываемая, умная, лукавонасмешливая улыбка:

— Не узнали? Вот это хорошо!

Владимир Ильич! Сердце полно безмерной радости. Ленин с нами!»

Владимир Ильич выступил с докладом по основному вопросу — «Текущий момент». Большинство членов ЦК, участвовавших в заседании, поддерживало ленинскую точку зрения о необходимости тщательной и последовательной подготовки вооруженного восстания, хотя еще не все уяснили себе, что курс на восстание — единственно верный и возможный. Владимир Ильич предложил проект резолюции, в которой говорилось: «Вооруженное восстание неизбежно и вполне назрело» и «ЦК предлагает всем организациям партии руководствоваться этим и с этой точки зрения обсуждать и разрешать все практические вопросы».

За резолюцию проголосовали все участники заседания, кроме Каменева и Зиновьева...

За революцию проголосовали ночью выборами Политбюро ЦК. Оно было создано для политического руководства восстанием.

Участники совещания начали расходиться до рассвета. Погода переменилась. Стало ветрено и дождливо, а Ленин пришел на заседание в одном костюме. Провожая его, Ф. Э. Дзержинский снял с себя плащ и накинул на плечи Ильичу. Ленин стал протестовать, но Феликс Эдмундович настоял на своем: «Никаких отговорок! Извольте надеть плащ, иначе я вас не выпущу!»

Путь на Сердобольскую улицу, где скрывался тогда В. И. Ленин, был не близким. Ильич пошел ночевать к своему связному Э. Рахья, квартира которого находилась неподалеку от места совещания.

В 1938 году в квартире на Карповке открыт музей. Ежегодно его посещают десятки тысяч ленинградцев и гостей города на Неве. С волнением переступают люди порог маленькой прихожей. Комната невелика. В центре ее — обеденный стол, освещенный лампой с белым матовым абажуром, у стен — зачехленная оттоманка, дубовый буфет, этажерка с книгами. На стенах, оклеенных обоями под дуб, — портреты Салтыкова-Щедрина и Некрасова. Единственное окно, выходящее во двор, как и полвека назад, завешено одеялом.

В комнате, примыкающей к столовой, сейчас размещена выставка. Здесь можно увидеть портрет Ленина в гриме — таким видели его участники совещания, — фотографии других его участников. На карте показан путь, которым шел Ильич с Выборгской стороны на Карповку.

В центре экспозиции — копия исторической резолюции, написанная ленинской рукой на листке из блокнота — резолюции, определившей судьбу нашей революции.

В. ГАНШИН,
корр. ТАСС.



МОСКВА. В Центральном музее В. И. Ленина всегда много народа. Особенно велик поток посетителей сейчас. Помимо москвичей здесь ежедневно бывают сотни экскурсантов из республик и областей, а также зарубежных туристов.

На снимке: посетители у макета земного шара, на котором указаны места, где издаются произведения В. И. Ленина; справа — автомашина фирмы «Роллс-Ройс», которой пользовался В. И. Ленин в 1921-22 г. г.

С именем Ленина

Пример жизни и деятельности В. И. Ленина! На каждом этапе воспитательной работы можно его использовать. На уроках гуманитарно-общественного цикла это обращение к трудам В. И. Ленина, и его высказываниям, воспоминаниям современников, а во внеклассной работе — диспуты, вечера.

В нашей школе к наследию В. И. Ленина, к его жизни и деятельности обращаются преподаватели каждый раз, когда нужно говорить о принципиальности, о верности коммунизму, о простоте, скромности и человечности.

«Ленин! Каким он был?» — тема диспута, проведенного в одиннадцатом классе. «Ленин в литературе, живописи, кино» — тема сочинения в этом же классе. В помощь одиннадцатиклассникам оформлен стенд «Ленин в живописи». Они прослушали беседу на общешкольном собрании «Музыка в жизни В. И. Ленина».

В классах ускоренного обучения проведены беседы по темам «По ленинским местам». Под таким же названием в школе оформлен стенд. Каждый класс готовит подарок школе к ленинским дням — альбом, рассказывающий о Ленине-вожде и человеке.

А. ЛУЦЕНКО,
завуч Мегионской вечерней школы.

Лежневка идет к Самотлору

Продолжается обустроойство Самотлора. Это значит, прежде всего, что нужны лежневые дороги. Много дорог. Но для этого требуется немало древесины. Вот дорожники ДСРУ-3 и занимаются этим делом.

...Начинаются лежневые дороги еще а лесосеках. Вальщики леса Е. Пушкин и Г. Чугарин ежедневно перевыполняют сменные задания на 20—30 процентов. Их вы видите, читатель, на снимке справа.

Дорожники-строители с помощью техники укладывают древесину на месте будущей дороги (снимок внизу).

Фото. А. НОВОСЕЛОВА.





Будет лодочная станция

В 13 номере нашей газеты была помещена заметка «Еще раз о лодочной станции». Председатель исполкома поселкового Совета Г. Г. Петелина в ответ на запрос редакции сообщила, что лодочная станция в этом году будет строиться хозспособом. Сейчас для нее подыскиваются место и проект. Работы по строительству лодочной станции будут вести предприятия Нижневартовска.

Обсуждают коллективный договор

Рабочие, инженерно-технические работники и служащие СМУ-5 на своем собрании обсудили вопрос о том, как выполнен коллективный договор между администрацией и коллективом СМУ-5 за 1969 год и приняли договор на 1970 год.

В основном договор выполнен. План строительно-монтажных работ значительно перекрыт, производительность труда повысилась не на два процента, как планировалось, а на 27, себестоимость строительно-монтажных работ снижена на 5,9 процента при плане один процент.

Сделано, конечно, немало, но докладчик — председатель постройкома А. Г. Каптелинина и выступившие в прениях рабочие В. Ф. Сосункевич, Л. Калугина, начальник четвертого участка Н. Д. Ефимов, А. С. Казанцев, Г. Д. Чижмак внимание сосредоточили на нерешенных задачах.

Из 17 предложений плана организационно-технических мероприятий шесть остались на бумаге: не закончено строительство центрального бетонорастворного узла, не налажено изготовление железобетонных конструкций, не внедрена малая механизация штукатурных работ, не внедрена и механизированная очистка труб при изоляции выкидных линий

Необходимо было построить душевую на промбазе, прачечную для стирки спецодежды, спортивную площадку в районе общежитий № 6 и № 8, детсад на 50 мест. И это не сделано.

Недостаточно интересовался выполнением коллективного договора главный бухгалтер Ю. В. Псарев, в результате хозрасчет в бригадах не внедрен, наряды рабочим зачастую выдают несвоевременно, в наряды вносятся исправления без ведома рабочих.

В одном из пунктов коллективного договора было записано: «Рабочие, ИТР и служащие обязуются соблюдать социалистическую дисциплину труда, не допускать прогулов и брака в работе». Не все добросовестно выполняли эту важнейшую обязанность. Некоторые рабочие пьянствовали, опаздывали, прогуливали, допускали брак.

Нарушителей трудовой дисциплины лишают права на отпуск в летнее время, в течение года не предоставляют их к награждению, премированию, лишают других льгот. Есть необходимость усилить борьбу с нарушителями трудовой дисциплины.

А. СМИРНОВ.



Василий Киндиков — передовой чабан совхоза «Кырлык» Горно-Алтайской автономной области — популярный исполнитель алтайских мелодий на старинном народном инструменте шоре.

По мастерству ему нет равных в горах Кош-Агача, Улагана, Усть-Коксы и Онгудая. Василий Киндиков — лауреат Всесоюзного смотра народных талантов.

Фото Е. Логвинова.



Бану. Подходит к концу строительство нового корпуса одного из старейших нефтяных вузов страны — Азербайджанского института нефти и химии имени М. Азизбекова.

На снимке: новый корпус института.

Фото Н. Игнатьева.
Фотохроника ТАСС.

НАШИ КОНСУЛЬТАЦИИ

Многих наших читателей интересует, изменится ли сумма пенсии по старости, если пенсионер поступит на работу. На этот вопрос отвечает Г. А. Трофимова, заведующая районным отделом социального обеспечения.

□ □

Пенсии работающим пенсионерам по старости

Руководителям предприятий, учреждений, организаций при наличии производственной необходимости разрешается привлекать на работу трудоспособных пенсионеров, получающих пенсию по старости.

На 1970—1975 годы установлен следующий порядок выплаты государственных пенсий по старости работающим пенсионерам:

а) выплачивать пенсию в полном размере:

рабочим, младшему обслуживающему персоналу и мастерам, включая мастеров производственного обучения, независимо от места работы; почтальонам, операторам связи, сортировщикам почтовых отправлений и произведений печати, киоскерам «Союзпечати» и телеграфистам; работникам прилавка, кассирам, поварам, официантам и другим соответствующим им категориям работников розничной торговли и общественного питания;

прорабам на строительных, монтажных и ремонтно-строительных работах;

кассирам, контролерам, бухгалтерам, ответственным исполнителям отделений, агентств и (городских) управлений (отделов) контор Госбанка СССР и сберегательных касс, инкассаторам учреждений Госбанка СССР, страховым агентам Госстраха, распространителям билетов денежно-вещевых лотерей;

работникам, кроме административно-управленческого персонала и инженерно-технических работников, предприятий бытового обслуживания населения, предприятий и организаций по сбору и первичной обработке вторичного сырья;

среднему и младшему медицинскому персоналу учреждений здравоохранения, детских школьных учреждений (детских садов, яслей-садов и т. п.), врачебно-трудовых экспертных комиссий и домов для престарелых и инвалидов;

патронажным медицинским сестрам организации союза Общества «Красного Креста и Красного Полумесяца СССР»; врачам лечебно-профилактических учреждений, домов для престарелых и инвалидов; учителям общеобразовательных школ в сельской местности, в том числе школ сельской молодежи, и преподавателям профессионально-технических учебных заведений в сельской местности;

б) выплачивать 75 процентов назначенной пенсии, но не менее установленного законом о государственных пенсиях минимального размера пенсий по старости:

работникам связи массовых профессий (кроме перечисленных в подпункте «а» настоящего пункта);

инженерно-техническим работникам предприятий промышленности, эксплуатационных предприятий и организаций транспорта (кроме управлений железных дорог), управлений автомобильного и городского транспорта, управлений пароходств и управлений гражданской авиации, связи, жилищного и коммунального хозяйства, предприятий бытового обслуживания населения;

инженерно-техническим работникам и специалистам государственных предприятий сельского хозяйства, ветеринарным врачам, фельдшерам и техникам ветеринарных учреждений;

врачам санитарно-профилактических учреждений и учреждений судебно-медицинской экспертизы, детских школьных учреждений (детских садов, яслей-садов и т. п.), врачебно-трудовых экспертных комиссий;

фармацевтическим и другим аптечным работникам, кроме предусмотренных в подпункте «а» настоящего пункта;

учителям общеобразовательных школ, в том числе школ рабочей молодежи, преподавателям профессионально-технических учебных заведений, кроме предусмотренных в подпункте «а» настоящего пункта, воспитателям-педагогам детских дошкольных и внешкольных учреждений;

председателям, заместителям председателей и секретарям сельских и поселковых Советов депутатов трудящихся;

контролерам-ревизорам поездов железнодорожного транспорта.

Действующий порядок выплаты пенсий сохраняется для пенсионеров, не указанных в подпунктах «а» и «б» настоящего пункта, а также для пенсионеров, которым пенсия назначена при неполном стаже работы, то есть пенсия работающим пенсионерам в качестве служащего не выплачивается и не выплачивается пенсия как служащим, так и рабочим, не имеющим полного стажа работы.

Во всех вышеперечисленных случаях у работающих пенсионеров сумма пенсии и заработка не должна превышать 300 рублей в месяц. Если пенсия и заработок в общей сумме превышают 300 рублей в месяц, то, соответственно, снижается размер выплачиваемой пенсии.

Пенсии в полном размере, независимо от заработка, выплачиваются членам колхозов, пенсионерам, работающим с согласия колхозов в свободное от сельскохозяйственных работ время в качестве рабочих и мастеров на предприятиях, входящих в систему Министерства местной промышленности союзных республик.

СЕЛЬСКАЯ НОВЬ

И правление, и Совет, и клуб

Этого дворца еще нет в селе Тростянка Саратовской области. Он пока на планшетах, что развешены в правлении колхоза имени Ленина. Но такой дворец будет. Строители уже заливают фундамент.

Тростянка — село, знаменитое своей богатейшей «третьяковкой». Однако ютится она пока в старом и тесном здании, где к тому же разместились клуб и библиотека. Дом правления колхоза тоже ветхий. Все эти постройки никак не соответствуют нынешнему положению колхоза-миллионера.

Проектировщики саратовского института «Облколхозпроект», получив заказ на эти объекты, решили разместить их под одной крышей.

...На ватмане — чертеж просторного трехэтажного здания, которое украсило бы и городской пейзаж. В нем размещены правление колхоза, сельский совет, клуб с залом на 350 мест и библиотекой и зал для сельской «третьяковки». Сметная стоимость не так уж и велика — 148 тысяч рублей.

Саратовские проектировщики высоко держат свою производственную марку. Не случайно же к ним со всей страны идут заказы на проекты школ и двухэтажных жилых домов из арболита, пожарных депо и других сельских сооружений.

Они войдут в ансамбль обновляемых саратовских сел. Для семидесяти из них институт уже составил проекты новой планировки.

А. СЫРОВАТКИН,
корр. ТАСС.

ПИСЬМО В РЕДАКЦИЮ

Приношу глубокую благодарность руководителям комбината бытового обслуживания, госбанка, сберкассы пос. Нижневартовска и всем лицам, оказавшим мне помощь в организации похорон моего мужа А. А. Нартымова.

А. У. ТРИФОНОВА.

Редактор **В. КОРЧЕМКИН.**

ТЕЛЕВИДЕНИЕ

ЧЕТВЕРГ, 26 ФЕВРАЛЯ

19.00 Новости.
19.10 Хроникально-документальный фильм «Ильич в Лондоне».
19.20 Передача «Большевик драгоценной пробы».
19.35 Художественный фильм «О самом человечном».
20.45 Фильм-концерт.

ПЯТНИЦА, 27 ФЕВРАЛЯ

19.00 Художественный фильм «Снежная королева».
20.20 Новости.
20.30 Художественный фильм «Женя, Женечка и Катюша».
22.00 Фильм-концерт «Сопот-68»

В блокнот книголюбу

Заказы принимаются...

Вы зашли в магазин, просмотрели календарь издательских новинок. Уже собрались купить книгу...

— Не осталось ни одного экземпляра,— разочаровывает продавец. И на ваш молчаливый вопрос добавляет: «Попробуйте обратиться в «Книгу-почтой».

Многих читателей, особенно сельских, не раз выручали работники почтово-посылочной книжной торговли. Как сообщили корреспонденту ТАСС в «Союзкниге», в 1969 году отсюда было отправлено литературы примерно на 30 миллионов рублей— в десять раз больше, чем в 1960 году. С каждым днем увеличивается и число заказов на книги. В том же 1969-м магазины и отделы «Книга — почтой» — в стране их в общей сложности около четырехсот— получили почти шесть миллионов писем. И ни одно из них не осталось без ответа.

Чтобы покупателям было удобно, каждый магазин и отдел имеет свой «профиль»: один специализируется на политической, другой на экономической, научно-технической, сельскохозяйственной литературе, третий — на книгах по вопросам искусства.

Десятки тысяч писем-заявок идут в Московский дом политической книги. Его адрес — Москва, К-9, проезд Художественного театра, 6 — хорошо знают слушатели университетов марксизма-ленинизма, учащиеся сети партийного просвещения, лекторы, агитаторы. Отсюда во все уголки страны идут книги, выпущенные Политиздатом, произведения В. И. Ленина и литература о великом вожде.

Много общественно-политической и агитационно-массовой литературы, учебных пособий и учебников отправляет своим заказчикам самый крупный в стране специализированный магазин «Книга-почтой» № 93. Его адрес тоже советуем взять на заметку: Москва, В-168, ул. Куйбышевского, 14. Подобные магазины есть в Ленинграде и Вильнюсе, Харькове и Запорожье, Хабаровске и Якутске и в десятках других городов.

Выбрать и заказать необходимую литературу помогут проспекты, каталоги, которые систематически печатают магазины «Книга—почтой». Они, словно компас в книжном море, укажут, что есть на прилавках магазинов. Кстати, у многих магазинов и отделов за долгие годы работы накопилось немало постоянных клиентов. Это и отдельные лица, и организации, и учреждения. Например, в картотеке московского магазина № 93 около ста тысяч адресов постоянных покупателей. Не это ли свидетельство доброй репутации магазина?

Как правило, на художественную литературу «Книга—почтой» заявок не принимает. И лишь два магазина — № 121 в Москве по Ленинскому проспекту, 69 и № 53 в Ленинграде на улице Герцена, 12 откликаются на эти просьбы.

НАШ АДРЕС И ТЕЛЕФОНЫ: Рабочий поселок НИЖНЕВАРТОВСК, улица Пионерская, 6. ТЕЛЕФОНЫ: редактора — 0-98, зам. редактора — 0-85, промышленного отдела — 0-85 (2 звонка), ответственного секретаря и отдела писем — 0-87, типографии — 0-87 (2 звонка).

Нижневартовская типография управления по печати Тюменского облисполкома. Заказ 21.

Пролетарии всех стран, соединяйтесь!

ЛЕНИНСКОЕ ЗНАМЯ

ОРГАН НИЖНЕВАРТОВСКОГО РАЙОННОГО КОМИТЕТА КПСС И РАЙОННОГО СОВЕТА ДЕПУТАТОВ ТРУДЯЩИХСЯ ТЮМЕНСКОЙ ОБЛАСТИ

№ 25 (2695) Год издания 29-й | СУББОТА, 28 ФЕВРАЛЯ 1970 ГОДА | Цена 2 коп.

ПРАВО УЧИТЬ ДЕТЕЙ

● Передовая читателя

Ежедневно в нашей стране 49 миллионов школьников садятся за парты, выполняя великий ленинский завет учиться коммунизму. И миллионы добрых наставников ведут детей по пути знаний, по пути становления человеческой личности.

Право учить детей... Это только кажется, что оно приобретается в стенах педагогических институтов и училищ и закрепляется получением соответствующего диплома. На самом деле это право завоевывается в стенах школы с первых дней работы молодого учителя, с первых его самостоятельных шагов. Конечно, хорошая теоретическая подготовка учителя играет важнейшую роль в его работе. Чтобы учить, надо знать. Никакие уловки не помогут учителю скрыть перед учениками слабое знание предмета.

...Учительница географии систематически жаловалась на плохое поведение учащихся, громогласно требовала на педсоветах, чтобы «оградили» ее «авторитет» от самых разнообразных каверз беспокойных учащихся. Посещение ее уроков показало, что «ограждать» нечего. Не было авторитета! Не было вследствие крайне слабой подготовки учителя.

Но даже и хорошо подготовленный учитель может оказаться в подобном положении, если он остановится в своем развитии, ограничится тельно той суммой знаний, которую получил в стенах учебного заведения. Учитель только тогда оправдывает свое высокое звание, когда он сам постоянно учится. Мы живем в век бурного развития всех наук, постоянно нарастающего потока информации. Учителю нужно за этим поспевать.

...Идет урок химии в седьмом классе. Изучается состав земной атмосферы. Учительница Р. И. Матюшина, рассказывая о газах, входящих в состав атмосферы, не забывает сказать и о том, что азот уже не оправдывает свое название («безжизненный»): последние исследования установили, что он нужен для организма, а инертные газы не такие уж и инертные — найдены их соединения. Видно, что учительница внимательно следит за развитием своей науки.

Но бывает и так, когда достаточная теоретическая подготовка учителя еще не определяет успеха в его работе. Знания учеников слабые. Порядка в классе нет. Здесь мы сталкиваемся с отсутствием или слабыми организаторскими способностями учителя, незнанием методики организации учебного процесса. Как театр, по Станиславскому, «начинается с вешалки», так и урок у учителя начинается с его организационной подготовки. Небрежно или формально составленный поурочный план, непродуманный ход урока, случайные вопросы к учащимся, перенесение центра тяжести на деятельность учителя и бездеятельность учеников — и урок не удался.

И наоборот — хорошая организация урока приводит к тому, что учащиеся работают с подъемом, и с интересом над самыми обычными вопросами. Четкой организацией отличаются уроки учительницы 2 «а» класса Нины Федоровны Замараевой. Ребята все время заняты, причем работают интенсивно и очень дружно, согласованно. За всем этим чувствуется большая организационная подготовка, которую постоянно проводит учительница по выработке навыков такой коллективной работы.

Такая же прекрасная организация и деловая атмосфера царит на уроках русского языка у Надежды Захаровны Резуненко. Каждый урок четко спланирован и хорошо продуман. Одна форма работы сменяет другую. Как опытный дирижер руководит учительница классом. В результате за 45 минут ученики успевают сделать очень много.

На подобных уроках вопрос о дисциплине обычно не поднимается, поскольку порядок поддерживается общей организацией труда.

К сожалению, есть учителя, которые наводят порядок в классе административными мерами, вплоть до удаления ученика с занятий. Я далек от мысли, что нет плохих учеников, есть плохие учителя. Административные меры в школе нужны. Но когда они становятся единственными методами воздействия, повседневной нормой во взаимоотношениях между учениками и учителем нужно бить тревогу. И учителю не следует поддаваться голосу ложного самолюбия, бояться признать свою неправоту.

И здесь встает в полный рост вопрос о личности учителя. Учитель не только учит детей, но и воспитывает их. И, может быть, меньше всего воспитываем, когда у нас по расписанию идут «воспитательные» классные часы. Воспитывать учащихся надо всем стилем работы, отношением к делу, вниманием к их человеческой личности, гражданским обликом учителя. «Задача твоей педагогики, — говорил В. И. Ленин, — связать учительскую деятельность с задачей социалистической организации общества». Об этом забывать нельзя.

Стоя на пороге знаменательного Ленинского юбилея, воспитатели юношества должны помнить о том, что право учить детей — это большое и ответственное право, и стремиться подняться на ту высоту, на которой, по мнению Владимира Ильича, должен стоять советский учитель.

Ю. АРТАМОНОВ,
директор Нижневартовской средней школы № 2.

Трудовой ритм пятилетки

ПУЛЬС САМОТЛОРА

РАЗВЕДКА НЕДР ПРОДОЛЖАЕТСЯ

Буренке новой разведочной скважины №760 на Мегионском нефтянсм месторождении начали проходчики недр из Ватинсиой конторы бурения. Сиважина эта — одна из самых глубоких (2225 метров). В настоящее время глубина забоя составляет более четырехсот метров; произведен спуск технической колонны.

Работой буровой бригады руководит молодой мастер, комсомолец Ф. Комаров, недавний выпускник Тюменсного индустриального института.

Сверхплановые метры проходки

Мастера проходки из Мегионской конторы бурения с перевыполнением закончили февральский план. Пройдено около десяти тысяч метров пород.

По сравнению с прошлым годом темпы бурения значительно возросли: если в 1969 году за первые два месяца было пробурено немногим более восьми тысяч метров, то в последнем году пятилетки эта цифра увеличилась до 16600 метров.

Сегодня на буровых установках применяется совершенная, новая техника: проходка ведется двумя насосами, с помощью шпиндельных турбобуров, гидродолот.

В ходе соревнования впереди идут бригады мастеров Г. Левина и С. Повха.

А. КОНОНЦЕВ,
главный инженер конторы бурения.

Когда верстался номер

НА НЕФТЯНОМ МЕРИДИАНЕ

ВЧЕРА состоялось общее собрание коллектива Нижневартовской вышкомонтажной конторы. Оно было посвящено знаменательному событию: из Главтюменьнефтегаза получено сообщение о том, что во Всесоюзном социалистическом соревновании за 1969 год бригаде вышкомонтажников З. Батретдинова присуждено III место с вручением денежной премии.

Отличным трудом завоевала этот почет бригада. Вместо 25 плановых ова построила 29 буровых. Годовой экономический эффект составил 127 тысяч рублей.

В. ХРАБРЫХ,

● Тревожный сигнал

Срывается фронт работ

В течение пяти дней «молчали» сваебойные агрегаты и ямобуры на строительстве линии электропередач на Самотлор. Бригада из УМ-5, руководимая прорабом В. Тюленевым, занималась различными подсобными работами.

В чем причина этого тревожного факта? Только в том, что фронт работ бригады не был обеспечен необходимым материалом — отсутствовали сваи.

Таким образом, был нанесен ущерб обустройству нефтяного гиганта — Самотлора а несколько сотен рублей (простой каждого сваебойного агрегата за смену обходится в 83 рубля, а простой ямобура — а 45 рублей).

Руководителям Нижневартовского УПТК следует немедленно обеспечить в должном количестве сваями строителей линии электропередач.

Проблемы Самотлора

Под таким девизом 28—29 марта прошлого года проходила вторая научно-практическая конференция района. Проведение научных конференций стало у нас хорошей традицией.

В нынешнем году решено провести ее 27—28 марта. Конференция будет посвящена вопросам «Комплексного развития Нижневартовского нефтегазоносного района». На конференцию приглашаются молодые ученые Москвы, Ленинграда, Новосибирска, Тюмени, Сургута, Урая, Нефтеюганска и других городов, занимающихся проблемами развития нефтедобывающей промышленности в Западной Сибири. Состоялось первое заседание организационного комитета по подготовке конференции. Оргкомитет рассмотрел план подготовки, распределил обязанности и наметил сроки исполнения подготовительных работ.

Предполагается, что за 2 дня работы на конференции будет заслушано 12—15 докладов молодых ученых, занимающихся теми или иными теоретическими и практическими вопросами комплексного развития Нижневартовского нефтеносного района. Естественно, такое количество выступлений не сможет охватить весь комплекс развития экономики и хозяйства района.

Поэтому оргкомитет обращается с просьбой ко всем молодым ученым, инженерам и техникам, к руководителям предприятий и организаций, рыбной, лесной, местной промышленности, к строителям и дорожникам, транспортникам и связистам района в ходе подготовки выступить на страницах районной газеты по проблемам развития соответствующих отраслей и предприятий.

Все эти выступления, проблемы и предложения будут учтены затем в практике работы.

Газета под рубрикой «Творческой мысли — простор!» уже начала публикацию таких выступлений. 24 февраля со статьей «Самотлор без гипноза» выступил аспирант Тюменского индустриального института В. Коломейцев. Готовятся к публикации статьи Р. И. Кузоваткина, С. Л. Каталкина, В. Ю. Литвакова.

Безусловно, третья научно-техническая конференция послужит толчком в развитии творческой мысли молодых ученых для практического претворения в жизнь постановления ЦК КПСС и Совета Министров СССР.

НОВУЮ ТЕХНИКУ, ПЕРЕДОВУЮ ТЕХНОЛОГИЮ — на службу производству

Служить скважине долго

ЧТОБЫ увеличивать топливный баланс страны, наряду с открытием новых перспективных месторождений, необходимо добиваться максимального увеличения нефтеотдачи пластов старых месторождений и свести фонд простаивающих скважин к минимуму.

В решение этих задач определенную лепту вносят рабочие, инженерно-технические работники и служащие цеха подземного и капитального ремонта скважин, которые, используя передовые методы труда, новую отечественную технику и передовую технологию, продляют срок работы скважины.

В настоящее время в нашем цехе три бригады по капитальному и подземному ремонту. Они, в основном, производят следующие виды работ: освоение скважин под нагнетание воды для поддержания пластового давления, изоляция посторонних вод, спуск погружных насосов для закачки сеноманской воды, спуск оборудования под совместно-раздельную эксплуатацию, перестрел пласта и др. Для осуществления указанных работ все бригады оснащены тракторами-подъемниками типа «Бакинец-3 М», автоматом для свинчивания и развинчивания насосно-компрессорных труб АПР-2, сборно-разборными мостками, металлической инструментальной тележкой, на которой смонтировано освещение для работы в ночное время, а также различными емкостями для перевозки и приготовления воды и глинистого раствора и другим оборудованием.

В 1970 году, в связи с ускоренным освоением Самотлорского месторождения, а также переводом ряда скважин под нагнетание в пласт воды, нам предстоит выполнить большой объем работ.

Если в 1969 году было отремонтировано 17 скважин, то в этом году предстоит сделать 40. Из них 10 — под спуск оборудования для совместно-раздельной эксплуатации.

Для выполнения вышеуказанного объема работ мы разработали организационно-технические мероприятия, определили ответственных лиц за проведение этих мероприятий. Большое внимание придаем внедрению в производство новой техники и технологии, передовых методов труда, изучаем опыт лучших производственников, улучшаем организацию труда.

Широко применяются у нас при освоении скважины под закачку воды такие методы, как обработка призабойной зоны различными поверхностно-активными веществами с целью увеличения приемистости, продавливание воды в пласт под большим давлением с применением пакера, спуск оборудования под совместно-раздельную эксплуатацию, спуск погружных насосов для закачки сеноманской воды в нагнетательные скважины.

В достижении успехов имеется заслуга наших передовиков производства, которые показывают пример в труде, в общественной жизни. Это бурильщики К. Минибаев, Г. Ачкасов, З. Давлетшин, помощурильщиков М. Варламов, К. Куценко, слесарь-плотник В. Д. Апет, электросварщик В. А. Михайлов и другие. Производительное время за 1969 год составило 83 процента, но есть возможность для его дальнейшего повышения. Этому будет способствовать устранение недостатков, которыми страдают применяемое оборудование и инструмент. Так, «Бакинец-3 М» имеет незначительную высоту мачты, она не позволяет производить спускоподъемные операции двухтрубками, кроме того, «Бакинец-3 М» не транспортабелен в наших условиях, отсутствует у него устройство для свинчивания и развинчивания труб. Ключи КМЦ, КЦО — громоздкие, тяжелые, непрочные, роторы и вертлюги облегченного типа отсутствуют, компрессор для освоения скважины громоздкий, плохо транспортируется.

Погрузочно-разгрузочные работы трудоемки и до сих пор не механизированы. Необходимо разработать и внедрить в производство хотя бы грузоподъемное приспособление на передвижном подъемном сооружении. Здесь, видимо, сказывается недооценка роля подземного и капитального ремонта как важного фактора сохранения скважин в работоспособном состоянии.

Кроме того, следует отметить, что до сих пор цех не имеет капитальной базы с теплыми помещениями для спецтехники, ремонта и профилактики оборудования и инструментов. В этом повинны строители, затягивающие строительство этой базы на втором участке возле новой котельной.

Сильно мешает нашей нормальной и ритмичной работе отсутствие бортовой автомашины для перевозки материалов и оборудования на скважины, нет бульдозера для чистки дорог, на три базы всего лишь один трактор-тягач. Такое положение явно сдерживает использование наших возможностей при ремонте скважин, создает простои.

Рационализаторы цеха вносят определенный вклад в улучшение условий труда, стремятся облегчить физический труд, механизируют трудоемкие процессы.

Так, раньше для крепления оттяжек «Бакинец-3 М» копали шесть ям глубиной до двух метров. Эта работа была очень трудоемка и затрачивалось на нее много времени. Сейчас же по предложению бурильщика З. Д. Давлетшина, сварщика В. А. Михайлова изготовляются специальные винтовые буры и за один рабочий день все шесть «якорей» ввинчиваются в мерзлый грунт.

Активно участвуют в рационализаторской работе и мастера В. Сидоров, В. З. Смирнов.

Работники цеха подземного и капитального ремонта скважин НПУ «Мегионнефть» в честь 100-летия со дня рождения В. И. Ленина осуществляют ряд мероприятий, направленных на улучшение организации труда, качества ремонтов, на снижение их стоимости, ускорение работ и улучшение культуры производства. Наш коллектив приложит все силы для ускоренного развития нефтедобывающей промышленности в Западной Сибири.

М. МАМЕДОВ,
начальник цеха КРС НПУ «Мегионнефть».

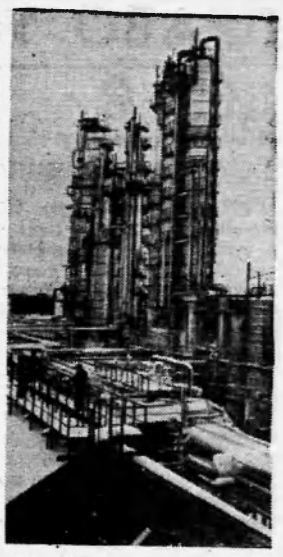

На Пермском нефтеперерабатывающем комбинате имени XXIII съезда КПСС вступила в строй действующих установка по переработке нефти. На ней будут вырабатывать бытовой газ, бензин, керосин, дизельное топливо, мазут. Новая атмосферная трубчатка значительно увеличит мощность предприятия.

На снимке: общий вид новой атмосферной трубчатки.

Фото Е. Загуляева.

Фотохроника ТАСС.

Препятствия на пути к нефти

ОДНА за другой идут машины на Самотлор. Везут они все, что необходимо для жизни и работы тех, кто в труднейших условиях прокладывает путь к кладовым «черного золота».

В общем потоке затерялся и наш «уазик». Главный инженер специализированного комсомольско-молодежного треста «Тюменьгазмонтаж» Юрий Пермякин нетерпеливо посматривает на часы. Поторапливая бывалого шофера, он говорит:

— Успеть бы к началу второй смены. Праздник сегодня — День Советской Армии, а в комплексной бригаде КММУ-1 работают демобилизованные ребята. Восемь из них — бывшие танкисты и шесть — пограничники. Надо сказать им доброе слово, пожелать успехов на трудовом фронте...

И вот мы, преодолев небольшой по расстоянию — около 30 километров, — но, прямо скажем, нелегкий путь, прибыли в самое «нефтяное сердце» страны. Сегодня нефть Самотлора, Мегиона и Стрежевого перекачивают пока временные насосные станции. Но скоро вступят в строй новые постоянные насосные, по мощности значительно превосходящие ныне действующие.

Строительные площадки, где забивают сваи под КНС-1 и КНС-2, находятся почти рядом. Работают на них две бригады энтузиастов, в которых не более 35 человек. От них-то, в основном, и зависит успех огромного, государственной важности дела. Понимают ли они сложность и ответственность этого, уверены ли в своих силах? Безусловно, понимают, и, конечно, уверены.

Вожаки с гордостью и с каким-то особым, мужским восхищением говорят о своих товарищах. Они называют имена Николая Ларина и Валерия Битяева, Анатолия Шайдулина и электросварщицы Галины Тимохиной, Владимира Воронова и прораба Юрия Фалькова и многих, многих других.

— Ребята у нас подобрались что надо. Правда, было тут несколько случайных, не выдержавших испытания «на прочность». Но они быстро отсеялись. Сейчас оба коллектива устойчивы и надежны. Работаем, как черти, выдержим любые трудности...

И пусть эта фраза звучит несколько банально, но именно неуемный комсомольский задор и огромный энтузиазм отличают покорителей трудных северных трасс.

НА КНС-1 бригада Сергея Ширшова в боевом настрое. Однако не все здесь гладко. Несмотря на пылающий вблизи газовый факел, рабочая площадка освещена недостаточно. Не хватает кислорода. Ежесуточная потребность 8—10 баллонов, а за неделю получено всего лишь шесть. Крайне нужны диафрагмы, диамонометры, транспорт для перевозки блоков из аэропорта. Всем этим обязан обеспечить строителей заказчик — НПУ «Мегионнефть», его главный инженер Г. С. Арнопольский. Очень много зависит и от управления механизации № 5, которое находится в Нижневартовске. Начальник этого управления И. А. Яновский многократно обещал выделить для строящихся КНС 16-тонный кран, 2 бульдозера, наладить работу сваебойного агрегата. Не хватает также у монтажников - 7 тонн уголка, 6 тонн швеллера, 10 тонн листового металла и т. д.

Совершенно непонятна неразворотливость и начальника СУ-13 Б. М. Ольховского, который не может обеспечить освещения строительных площадок во вторую и третью смены, а также закончить планировку территории и ее разбивку.

А кто повинен в том, что люди, работающие в тайге на Всесоюзной ударной комсомольской стройке, по 6—7 дней не получают газет? И еще большие трудности со снабжением техникой, различными материалами и продовольствием предстоят впереди, когда из-за распутицы связь с райцентром будет возможна только вертолетами. Но все препятствия могут быть преодолены, если люди, ответственные за дело, возьмутся за него по-настоящему, отнесутся к нему по-государственному.

Н. ПЕЛЕВИНА,
главный технолог Гдавтюменьнефтегазстроя.

БУДУТ ОВОЩИ К СТОЛУ

В теплицах совхоза «Нижневартовский» кипит горячая работа. В одной из теплиц высажена огуречная рассада, в других — выращивается зеленый лук. Рабочие совхоза поставляют и столу нефтяников в «урожайные» дни до полутонны лука.

За вызреванием овощей внимательно следит бригада овощеводов, руководимая М. Миллер.

В нынешнем году шесть совхозных теплиц будут обеспечивать овощами жителей Нижневартовска. Их общая площадь составит три с половиной тысячи квадратных метров.

Я. МАРМЫШЕВ,
директор совхоза «Нижневартовский».



НА ТУЛЬСКОМ машиностроительном заводе началось серийное производство грузового мотороллера «ТГА-200». Он значительно совершеннее своего предшественника. Грузоподъемность его на пятьдесят килограммов больше, а горючего он потребляет меньше. Новая машина унифицирована с серийным мотороллером «Турист».

В этом году тульские машиностроители выпустят несколько десятков тысяч новых машин.

На снимке: главный конвейер сборки мотороллеров «ТГА-200». На переднем плане — лучший сборщик В. Б. Егоров.

Фото П. Маслова. **Фотохроника ТАСС.**

● Репортаж

НЕПРОСТАЯ ЛИНИЯ

СРЕДИ бесчисленных озер и болот Приобья сегодня не в диковинку не только силуэты буровых вышек, но и линии электропередач. Электроэнергия позарез нужна для большой нижневартовской нефти. Поэтому понятно то внимание, которое уделяется каждой новой электротрассе и, в частности, ЛЭП-35.

Да, ЛЭП-35 — непростая линия. Непростая во многих отношениях. Во-первых, трудна сама трасса, по которой тянется линия, а во-вторых, работы часто сдерживаются из-за нехватки то одних, то других материалов. И все-таки новая линия электропередач живет, биение ее пульса ощущается каждый день: один за другим ложатся блоки под опоры, сквозь болотные трясины все новые и новые десятки метров проходят вперед строители. Ну, а как же люди? Разве легко им, первопроходчикам нефтяной целины? Кто же они, эти мужественные парни, смело вступившие в спор с природой, с заснеженным покровом озер и болот нефтяного гиганта?

Обо всем этом думал я, отправляясь на трассу ЛЭП.

...Участок, где работают сегодня строители, как-то неожиданно выскакивает на вас из-за поворота дороги. Собственно, строительного участка в обычном смысле этого слова здесь нет. Просто среди заснеженной равнины стоят два вагончика да несколько механизмов. Вот и все. И, конечно, люди — те, кто и тянет линию электропередач—35.

ПРИЕХАЛИ как раз в тот момент, когда один за другим подходили самосвалы с бетонным раствором. Рабочая обстановка на площадке горячая — нельзя терять попусту ни одной минуты. Поэтому молча наблюдаем за работой бригады мастера И. П. Бондаря.

...Мощные восьмиметровые сваи напрочно забиты в болотистый грунт. Всего их четыре — ровно по количеству ног у мачты —опоры линии электропередач. Вокруг каждой из свай смонтирована металлическая арматура, окруженная деревянной опалубкой, очень напоминающей ящик. Вот так и спрятана свая в металлическую и деревянную решетки.

Самосвал урчит и на самом малом ходу подползает к этому «ящику». Иван Павлович Бондарь следит и командует:

— Давай, давай, еще немного!

И вот раздается команда «стоп!».

Теперь в работу вступает вся бригада. Кузов самосвала поднят, и бетонный раствор медленно ползет вниз. Ребята ловко орудуют лопатами, ускоряя этот процесс. Проходит не более десятка минут, и автомашина уходит за очередной порцией бетона.

А на строительной площадке бригада продолжает бережливо «ухаживать» за драгоценным гостем — бетоном. Замеривается его температура. Сегодня бригадир доволен: все в норме, температура раствора плюс 14 градусов.

Затем в дело вступает передвижная электростанция. С ее помощью в бетон погружаются специальные электроды, чтобы в течение суток прогреть его, довести температурный режим до нужной кондиции.

ВОТ СЕЙЧАС как раз выдались свободные минуты. Пользуясь этим, беру у Ивана Павловича Бондаря короткое интервью.

Первый вопрос, как правило, обычный: как работается?

Иван Павлович, человек, по всему видать, рассудительный и неторопливый в решениях, прежде чем ответить, дает ребятам последние указания, а потом говорит:

— По-разному работается. Вот когда все в порядке, есть материалы, есть фронт работ, тогда легко.

Подумав, добавляет:

— Труднее было в морозные дни. Но и тогда мы работ не останавливали, хотя, признаться, мерзли ребята. Мы же все-таки южане.

Около года назад вся бригада в полном составе прибыла на тюменский Север осваивать его нефтяные богатства. Прибыла из Киева, и у каждого в кармане лежала комсомольская путевка.

Прошло еще немного времени, но посланцы Украины успели доказать, что не зря получили почетное задание. Вот одна, но очень характерная цифра: плановые задания коллектив выполняет на 200, 250 и даже 300 процентов! Значит, слаженный, собранный, дружный коллектив, где каждый понимает другого с полуслова. Работают с полной нагрузкой весь световой день. Бывает, и ночуют прямо на рабочем месте, в балках. Но это, так сказать, уже из области романтики. А вот то, что парни, не подведут — уже настоящая реальность.

...Смонтирован один блок под опору, и бригада снова в пути: через четыреста метров ее ждут новые сваи, и снова надо готовить блои...

Следом пойдут электромонтажники. И скоро, очень скоро над мертвыми мегионскими просторами под порывами ветра запоют свою песню провода новой линии. Линии электропередач-35 — непростой линии.

А. ЗАХАРОВ.



Унгенские гончары издавна слывут самыми искусными в Молдавии. Их изделия — молочные кувшины, миски, кружки, вазоны, изготовленные из местной глины и покрытые художественной росписью, — стали неотъемлемой принадлежностью каждого дома.

Созданный несколько лет тому назад Унгенский опытный завод художественной керамики выпускает, главным образом, сувенирную и декоративную продукцию— вазы, кувшины, настенные блюда.

На снимке: инженер-технолог, комсомолка Надежда Шеина осматривает партию сувениров перед отправкой.

Фото З. Мечнина.

Фотохроника ТАСС.



Иркутская область. В эти зимние дни передовые доярки Игжейской молочно-товарной фермы совхоза «Усть-Удинский» Н. Шипицина, К. Константинова, Л. Томашева, А. Бережных (на снимке) получают от каждой коровы по 9-10 килограммов молока. В прошлом году все доярки фермы надоили от каждой коровы по 3 500—4 000 килограммов молока.

Трудовая вахта связистов

Связисты нашего района прилагают все усилия, чтобы достойно нести Ленинскую трудовую вахту.

Недавно подведены итоги работы за 1969 год. Лучшими признаны Охтеурское и Мегионское отделения связи (начальники Н. Мещерякова и В. Буторина).

В этом году намечено дальнейшее увеличение и расширение средств связи в Нижневартовском районе. Оно будет проходить в основном за счет установки в отделениях связи новой аппаратуры, организации новых линейных направлений связи.

Совсем недавно в Нижневартовске начал работать пункт междугородных телефонных переговоров. И сейчас заметно, что двух действующих соединительных линий пятого квартала с узлом связи явно не хватает.

Особенно большая нагрузка ложится на плечи связистов в предпраздничные дни. Нижневартовцы ведут телефонные переговоры с различными пунктами страны, почти вдвое возрос поток телеграмм.

И. ПОСПЕЛОВ,
начальник районного узла связи.

С УСКОРЕНИЕМ

Буровая бригада мастера Ф. Хафизова из Мегионской нефтеразведочной экспедиции начала проходку новой самотлорской скважины № 93.

Темп работы бригады Ф. Хафизова все время нарастает. Только что со значительным ускорением нефтеразведчики закончили проходку скважины № 109 на Самотлоре.

Всего с начала года коллектив пробурил около 4-х тысяч метров.

В. ПАРХОМОВИЧ.

Торговать умело и культурно...—

...такой девиз изорали для себя работники прилавка орса № 3. И, действительно, работают хорошо. Еще двадцать пятого февраля завершил месячный план магазин «Тайга» (директор И. М. Самочкина). Столовая «Строитель» (заведующая В. П. Загвоздина) почти за неделю до конца месяца план выполнила на 105 проц.

В целом по орсу № 3 план товарооборота за февраль завершен двадцать пятого числа.

За минувшую неделю покупатели приобрели товаров еще почти на тридцать тысяч рублей.

В. ВАСИЛЬЕВА,
экономист.

Меры приняты

Автор одного из писем в редакцию сообщил о грубости начальника цеха пароводоснабжения НПУ «Мегионнефть» В. С. Киричка. Как сообщил заместитель секретаря парткома НПУ Н. Ф. Фоменко, факты эти стали предметом обсуждения на заседании парткома, и Киричку объявлен строгий выговор с занесением в учетную карточку.

К 25-летию великой Победы

Стояли насмерть

Мне хочется на страницах нашей газеты «Ленинское знамя» рассказать о замечательных боевых моих товарищах, о командире батальона морской пехоты Герое Советского Союза капитане А. И. Гегешидзе, батальонном комиссаре Турулине, бронебойщике Т. Файзулаеве и других товарищах, защищавших южные границы нашей Родины и дошедших до Берлина. Эти воспоминания посвящаю будущим защитникам нашей Родины.

□ □

ДО СЕГО времени многие империалистические военные стратеги не могут понять, как сравнительно небольшой севастопольский гарнизон мог задержать на восемь месяцев наступление трехсоттысячной армии гитлеровской Германии под Севастополем.

А было это так.

— Еще один удар и мы будем в Севастополе, — кричал в рупор рыжий пруссак генерал Манштейн. Поэтому немецко-фашистские захватчики, не считаясь с потерями, яростно рвались овладеть станцией Мекензиевые Горы.

Море штормило. Торпедные катера капитана первого ранга Проценко неслись к берегу на полном ходу. Под прикрытием ночи моряки-черноморцы под командованием Героя Советского Союза капитана Гегешидзе, батальонного комиссара Турулина двигались в осажденный Севастополь. Вдали, в предутренней дымке, показались родные берега. Пахло гарью и пороховым дымом. Немцы день и ночь обстреливали и бомбили город.

Бросок вперед. Вышли на оборонительный рубеж Мекензиевых гор. Здесь враг вел танковые атаки, чтобы захватить перешейки между танковыми рвами, отрезать наш укрепленный район от тыла и прорваться к «Северной бухте. После сильного артиллерийско-минометного огня немцы предприняли атаку. Вот движутся на наши боевые порядки фашистские танки, на них — десантники. Слышим голос комиссара:

— Моряки, ни шагу назад, стоять насмерть!

Немецкие громады все ближе. Перебираясь от валуна к валуну, вместе с бронебойщиком Файзулаевым мы вступаем в единоборство с танками. Комиссар не торопит. Ближе, еще ближе... Снова звучит хриплый голос комиссара:

— Моряки, ни шагу назад, стоять насмерть!

Вперед метнулись две фигуры в черных бушлатах. Пылают два танка от гранат и зажигательных бутылок комиссара и Файзулаева. Свинцовым огнем ручного пулемета я обратил в бегство фашистских десантников.

— Вперед, только вперед! — слышат моряки голос командира батальона Гегешидзе. И мы пробились вперед на несколько километров. Атака фашистов захлебнулась.

Немцы подтянули свежие силы, но и к нам прибыло пополнение из соседнего батальона. Однако обстановка все же усложнилась. Мы вступили во встречный бой. Немцам удалось прорваться в стыке батальонов. Капитан Гегешидзе и комиссар ринулись в рукопашную схватку. Пробив вражеское кольцо, комбат и комиссар повели вас в атаку. Мекензиня вновь стала нашей.

В этих боях фашисты потеряли убитыми сотни солдат и офицеров, но и моряки понесли большие потери. Погиб бесстрашный комиссар Турулин, бронебойщик Файзулаев и многие, многие другие. Чудо-богатыри в черных бушлатах и бескозырках освобождали Варшаву и шагом железным со справедливой местью вошли в ворота Берлина.

А. ЯКОВЛЕВ,
офицер запаса.

К 90-летию со дня рождения М. Сарьяна

Сегодня исполняется 90 лет со дня рождения крупнейшего советского художника Мартироса Сергеевича Сарьяна (родился в 1880 году). Он завоевал признание и как замечательный пейзажист-певец Армении, и как превосходный мастер острых по характеристика портретов, театрально-декорационной живописи и красочного натюрморта.

Два основополагающих принципа обусловили ясность творческого облика Сарьяна — близость н народу и верность реализму.

Художник создал замечательную монументальную серию пейзажей под названием «Моя Родина». Яркое национальное искусство большого мыслителя, гуманиста и гражданина — одно из лучших достижений культуры советского народа, оно по праву входит в сокровищницу мировой культуры.

□ □ □

Солнце живет в человеке

• *В гостях у лауреата Ленинской премии*

Этот двухэтажный домин из розового туфа — как и все дома в Ереване — знает каждый житель города. Потому что в доме этом живет Мартирос Сарьян — большой советский художник, лауреат Ленинской премии, певец Армении, ее слава и гордость.

Здесь же в доме — музей, в котором собраны картины Сарьяна, созданные более чем за 60 лет. И хотя выставка занимает несколько залов, это далеко не полное собрание сарьяновских работ — многие из них украшают коллекции Третьяковской галереи, Русского музея, Картинной галереи Армении, Музея искусств Грузии и другие.

В светлых уютных залах всегда многолюдно, но тихо. Люди остаются наедине с картинами, стараясь проникнуть в мир художника, прочитать его мысли. В широкие окна щедро светит южное солнце. И от этого краски на полотнах камутся неправдоподобными...

И мне вспоминается ранний автопортрет Сарьяна. Солнечные лучи буквально заливают лицо человека. Этот свет удивляет и восхищает. Чувствуется, что он не только от солнца. Действительно, он идет изнутри, от сердца, и покоряет дерзостью мышления, нарушением привычного понятия о человеке, о солнце. Позже, когда мы с Мартиросом Сергеевичем сидели в его мастерской, он говорил:

— Солнце живет в человеке. Художник должен уметь схватить и «высветить» эти лучи.. — И помолчав, добавил:

— Быть художником — это, прежде всего, радоваться жизни. Видеть прекрасное в самом обычном, никогда не переставать удивляться. С первых своих шагов я чувствовал, что мой дом — природа — объяснил Мартирос Сергеевич, рассказывая о том, что вдохновляло его кисть. — Мой восторг перед ней — иной, чем перед произведениями искусства: тот длится всего лишь несколько минут. Природа, многоликая, многоцветная — мой единственный учитель.

Удивительная, неповторимая природа Армении поражает контрастами. Сарьян рассказывает о ней мудро и вдохновенно. Сколько солнца, золота, щедрости в желтых, красных, зеленых плодах, изображенных в натюрморте «Плоды каменистых склонов Арагаца».

Полотна Сарьяна — это целая страна, это удивительно огромный прекрасный мир. Мир, обновленный человеком. Сарьян пишет величественные горы, как и много веков назад упирающиеся в небо; и веселые горные речушки, и спокойно заходящее солнце, и поля... И зритель безошибочно чувствует, что перед ним — глубокое сказание современника о родном крае, о его молодости. Сарьян, по его признанию, очень любит весну — когда оживает природа и розовым цветом распускаются цветы. Таков и его «Арарат весной». А каждая весна — это новые школы, новые поселки, новые города, новые открытия. И новые поколения детей, которые получают подарен, — весь этот огромный радостный мир. Об этом рассказывает Сарьян. И на эту новую жизнь и преображенную землю величаво взирает седой и вечный Арарат, излюбленный герой сарьяновских полотен. Серия пейзажей Сарьяна, объединенных названием «Моя Родина», удостоена Ленинской премии.

Прекрасны пейзажи, созданные Сарьяном. Изумительны его натюрморты. Богата его портретная галерея. Каждый портрет, написанный художником, — волнующий рассказ о современнике. В этой галерее — известные советские писатели, художники, артисты, военачальники. Среди новых работ художника — нарядный портрет армянсиого композитора Комитаса. И образ великого композитора так же мудр и прекрасен, как и 90-летний художник, его создавший.

НА СНИМКЕ: М. С. Сарьян. **Л. БЕРНАСНОНИ.**



Строители учатся

В учебном комбинате при тресте «Мегионгазстрой» состоялся выпуск очередной группы штукатуров-маляров. Двадцать пять человек в течение четырех месяцев овладевали этими строительными специальностями. Все они направлены на работу в СУ-13.

Сейчас еще одна такая же группа занимается в Мегионе на базе строительного управления № 12.

В Нижневартовске обучение проходят будущие шоферы, рулевые-мотористы, повышают свою рабочую квалификацию штукатуры и плотники.

Всего в учебном комбинате треста «Мегионгазстрой» в группах различных специальностей учится свыше четырехсот человек.

А. ИСАКОВ,
завуч учебного комбината.

●

НА СЦЕПЕ—ЮНЫЕ МУЗЫКАНТЫ

Для участников проходящего в Нижневартовске семинара культпросветработников дали тематический концерт учащиеся детской музыкальной школы. Он назывался «Музыка в жизни В. И. Ленина».

С интересным рассказом о той роли, которую играла музыка в жизни Ильича, выступила перед собравшимися преподаватель музыкальной школы Э. А. Кабанова.

Звучала музыка Бетховена, Даргомыжского, революционные песни.

Ю. КУЗНЕЦОВ,
директор детской музыкальной школы.

●

На праздничный стол

Торт, пирожные, печенье всегда украшают праздничный стол. И надо, чтобы они непременно были вкусными и красивыми. Нижневартовские кондитеры, готовясь к празднику 8 Марта, предлагают покупателям большой выбор изделий: торты трех сортов, печенье и булочки двух наименований, очень вкусное блюдо «чак-чак» из татарской кухни.

Изготовлять продукцию будут мастера-кондитеры и пекари В. Дьячкова, А. Тредуб, К. Айсина, К. Осинцева и другие.

Люди ею довольны

В коллективе Нижневартовского комбината бытового обслуживания много таких людей, которые трудятся самым добросовестным образом, стараются, чтобы клиенты были довольны.

Почти три года на Семере Е. Н. Семенова. Тот, кто шил у нее пальто, знает, что работа всегда будет выполнена хорошо. Порукой тому — высокое мастерство Екатерины Николаевны, ее немалый опыт. В 1963 году пришла она, тогда совсем еще молоденькая девушка, в пошивочную мастерскую. Много и упорно трудилась, овладевая тайнами портновского ремесла.

И вот сегодня клиенты выражают мастеру Е. Н. Семеновой за высокое качество работы, за отличный вкус свою благодарность.

Остается только добавить, что ежемесячные плановые задания Е. Н. Семенова выполняет на 115—120 процентов.

А. ЗАХАРОВ.

Уголок юмора

Автотурист расплачивается за завтрак в придорожном кафе.

— Что вы пили: кофе или какао? — спрашивает официант.

— Боюсь точно сказать, но то, что я пил, отдает клейстером!

— А... тогда это кофе. Какао у нас отдает мастикой.

●

Пациентка обращается к врачу:

— Если существует столько медицинской литературы, зачем нужны врачи?

Короткие истории

НЕКИЙ петербургский богач — «покровитель искусств», приглашая на чашку чая знаменитого скрипача Венявского, сказал как бы мимоходом:

— Кстати, прихватите с собой и скрипку.

— Благодарю вас от имени моей скрипки, — ответил музыкант, — но она чая не пьет.

●

АМЕРИКАНСКОМУ писателю Эрнесту Хемингуэю прислали из Англии письмо с вопросом: «Правда ли, что если нести впереди себя факел, то лев не бросится?»

— Это зависит от того, с какой скоростью нести факел, — ответил писатель.

— Чтобы больной не умер из-за какой-нибудь типографской ошибки.

●

— Сегодня учитель попросил меня найти наименьшее общее кратное.

— Не может быть! — удивился отец мальчика. — Неужели его до сих пор не нашли? Его искали, еще когда я учился в школе!

●

Судья оправдал обвиняемого в краже. Адвокат обращается к нему:

— Ну как, довольны вы моей защитой?

— Вообще-то да, но если бы я знал, что невиновен, я совсем не брал бы адвоката.

●

— Вот смех-то! — восклицает ученик шестого класса. — Наш учитель по рисованию никогда в жизни не видел лошади!

— Не может быть!

— Я нарисовал лошадь, а он спрашивает: что это такое?

●

—Ты случайно не знаешь, почему маленькая стрелка на часах толще большой?

— Потому что она очень мало двигается.

Редактор В. КОРЧЕМКИН.

ТЕЛЕВИДЕНИЕ

СУББОТА, 28 ФЕВРАЛЯ

19.00 Передача для детей «Сказка за сказкой».
19.10 Документальный фильм «Имя — народ».
19.30 Молодежный тележурнал «Мегионня».
20.10 Телеспектакль «Коллеги».
22.25 Фильм-концерт «Японсиая эстрада».

ПОНЕДЕЛЬНИК, 2 МАРТА

19.00 Новости.
19.10 Кинорепортам.
19.20 Телеспектакль «Порт-Артур».

Районное общество охотников и рыболовов доводит до сведения, что в первом квартале текущего года производится выдача охотничье-рыболовных билетов и одновременно — регистрация оружия.

Всем охотнииам и рыболовам в срок до 1 апреля 1970 года необходимо продлить срои действия или приобрести вновь охотничье-рыболовные билеты и зарегистрировать огнестрельное оружие. Выдача, продление срока действия охотничьих и рыболовных билетов, регистрация оружия производятся также в первичных охотколлективах.

Лица, желающие вступить в члены охотобщества, должны представить в первичный охотколлектив по месту работы две рекомендации от членов общества, имеющих стаж не менее трех лет, и личное заявление.

У граждан, не зарегистрировавших оружие и не продливших срон действия охотбилетов, оружие будет изыматься в случае появления в охотничье-рыболовных угодиях.

Первичные охотколлективы будут проводить указанную работу только ДО 1 АПРЕЛЯ 1970 года.

Правление Нижневартовского районного общества охотников и рыболовов.

НАШ АДРЕС И ТЕЛЕФОНЫ: Рабочий поселок НИЖНЕВАРТОВСК, улица Пионерская, 6. ТЕЛЕФОНЫ: редактора — 0-98, зам. редактора — 0-85, промышленного отдела — 0-85 (2 звонка), ответственного секретаря и отдела писем — 0-87, типографии — 0-87 (2 звонка).

Нижневартовская типография управления по печати Тюменского облисполкома Заказ 21.

MAPT

Пролетарии всех стран, соединяйтесь!

ЛЕНИНСКОЕ ЗНАМЯ

ОРГАН НИЖНЕВАРТОВСКОГО РАЙОННОГО КОМИТЕТА КПСС И РАЙОННОГО СОВЕТА ДЕПУТАТОВ ТРУДЯЩИХСЯ ТЮМЕНСКОЙ ОБЛАСТИ

№ 26 (2696) Год издания 29-й | ВТОРНИК, 3 МАРТА 1970 ГОДА | Цена 2 коп.

Пароль: навигация

Недалек тот день, когда вскроется Обь, и на ее просторах появятся суда. Поэтому у речников сейчас самая горячая пора — подготовка флота к навигации. Нынче им предстоит переработать 1220 тысяч тонн груза, что почти в два раза больше по сравнению с прошлым годом. Непрерывным потоком будут поступать различные материалы и оборудование в адрес Самотлора. Поэтому сейчас подготовка причалов, площадок под складирование материалов, подъездных путей, формирования погрузо-разгрузочных бригад должны идти полным ходом во всех хозяйствах, ожидающих грузы.

Однако подготовка причалов к навигации ведется неудовлетворительно. Сегодня в затопляемой зоне на причалах УПТК, КМТС, МК-14, СУ-18 и СУ-3 лежит около 65 тысяч тонн различных грузов, поступивших еще в навигацию прошлого года. Их вывозка ведется крайне медленно. Так, в СУ-18 предстоит вывезти из зоны затопления 14 тысяч тонн гравия и железобетонных изделий. Выделяется для этих целей всего одна машина, хотя уже создалось критическое положение.

Неблагополучно с вывозной грузов в УПТК треста «Мегионгазстрой». В затопляемой зоне на причалах Нижневартовска, Мегиона и Локосово лежит около 30 тысяч тонн песчано-гравийной смеси, строительного леса, кирпича, железобетонных изделий и других материалов. Здесь составлен график, определен срок — до 10 апреля вывезти все материалы. Однако график часто срывается. Так, 24 февраля простояли подъемный кран, автомашина и четыре человека потому, что не было бульдозера на очистке путей. В этом повинно и УМ-5, не выделяющее в достатке необходимой техники на вывозку грузов.

Всем известно, какую ценность представляют трубы. «На большой земле» с ними обращаются на «вы», а здесь и на «ты» не хотят разговаривать», — сказал один из рабочих участка СУ-3 председателю районного комитета народного контроля Г. Ф. Костину.

Действительно, трубы на причале участка СУ-3 хранятся безобразно. Из 3550 тонн разбросанных по всему причалу труб большая часть вмерзла в лед. Сейчас приходится вырубать их изо льда и вытаскивать на берег. Сколько для этого потребуется времени и дополнительных средств? А если подсчитать стоимость труб, похороненных подо льдом! Кроме причиненного убытка, они создали угрозу и судоходству. В результате придется менять место причала.

С 1965 года не убраны трубы на причалах Мегиона и третий год — на причалах орсов.

Навигация не за горами. Об этом хорошо помнят руководители СУ-909, где полным ходом идет подготовка к ней. Причал этого управления всегда отличается хорошей организацией работы. Вот и сейчас убираются последние тонны леса и гравия из затопляемой зоны, освобождаются площадки складирования, приводятся в порядок подъездные пути и т.д.

Время не ждет, руководителям предприятий необходимо помнить об этом и своевременно готовиться к навигации. Всем известно, что простой барж — это недополученные сотни тонн груза. Значит, многие жизненно необходимые строящиеся объекты не будут введены в эксплуатацию в срок.

Удваивающийся поток грузов на существующие причалы обязывает руководителей предприятий грузополучателей не только продуманно круглосуточно организовать разгрузочные работы, но и максимально механизировать их с тем, чтобы в предстоящей навигации на рейде не стояла ни одного лишнего часа ни одна баржа.

На контроле—строительство

Участники четвертой сессии районного Совета депутатов трудящихся обсудили ход выполнения решений третьей сессии «О строительстве учреждений соцкультбыта, торговых предприятий и объектов коммунального хозяйства».

В прениях по докладу, с которым выступил председатель исполкома райсовета Н. Я. Устьянцев, приняли участие В. В. Бурундуков—директор Охтеурского госпромхоза, В. С. Корчемкин — редактор районной газеты «Ленинское знамя», В. Ф. Смолин — секретарь Ларьякского сельского Совета, Г. Ф. Костин — председатель районного комитета народного контроля, В. И. Медведев — начальник СУ-12, М. А. Харин — начальник орса НПУ «Мегионнефть», А. В. Байнова — управляющая стройбанком, Е. Д. Книсс — заведующая санэпидстанцией, Р. И. Кузоватнин — начальник НПУ «Мегионнефть».

Сессия приняла решение.

День нашего района

Делятся опытом

Зарубежные командировки нижневартовских нефтяников стали явлением обычным. У тех, кто осваивает Самотлор, нет секретов от зарубежных друзей из братских социалистических стран. За последнее время более десяти человек из Мегионской нефтеразведочной экспедиции побывали в зарубежных творческих командировках.

Совсем недавно для обмена опытом работы отправился в Германскую Демократическую республику известный мастер бурения С. Стерхов.

Немного раньше в ГДР побывали Г. Меджевский и А. Курбатов.

Н. ГУЗЬ,
председатель разведкома МНРЭ.

Новые автобусы

Нижневартовская автотракторная контора получила четыре новых комфортабельных автобуса марки «ПАЗ-672». Они предназначены для работы на внутрипоселковых маршрутах Нижневартовска.

Смотр сберкасс

С 1 марта начался общественный смотр работы сберегательных касс. Он продлится месяц.

В центральной сберегательной кассе № 5939 Нижневартовска состоялось заседание районной комиссии по проведению общественного смотра работы сберегательных касс. Распределены обязанности и утверждены мероприятия по проведению общественного смотра. Все члены комиссии, сельские и поселковые Советы обеспечены агитационным материалом.

В СМУ-5, орсе НПУ, орсе № 3 избраны комиссии по проведению общественного смотра. Они проводят массово-разъяснительную работу среди рабочих и служащих, предлагают удобную форму перечисления части заработной платы на счет в сберегательные кассы.

В бухгалтерию СМУ-5 поступили заявления о безналичном перечислении денег из заработной платы от 50 рабочих и служащих, в орсе НПУ — более 60, в орсе № 3 — из 128 работающих 115 пользуются этим видом услуг сберкассы.

Наиболее отличившиеся активисты по итогам смотра будут представлены к награждению Почетными грамотами облисполкома и путевками в дома отдыха.

М. ШАШКОВ.



Анвар Камалетдинович Шарафутдинов — помощник бурильщика из бригады Геннадия Левина (Мегионская контора бурения). На нижневартовской земле он трудится с 1964 года. Суровые условия, нелегкая работа — все это не пугает буровика, ведь не корысти ради приехал он в Сибирь. Приехал, чтобы делать нужное людям дело — осваивать несметные богатства северного края.

И снова Варьеган

Нефтеразведчики Мегиона упорно исследуют недра Варьеганской нефтеносной площади. Этот район, по предположениям геологов, богатством не уступит Самотлору.

Только что бригада молодого бурового мастера Н. Овчаренко закончила проходку скважины № 5 на Варьегане. Эта скважина— одна из самых глубоких в Нижневартовском районе, у нее десять продуктивных горизонтов. Забой здесь достиг сейчас почти трех тысяч метров.

К работе на скважине приступили испытатели. Проведена промывка и подготовка к перфорации.

Испытание скважины ведет бригада В. Ерохина.

В. ПАРХОМОВИЧ,
главный инженер МНРЭ.

Аплодируют тюменцам

В минувшее воскресенье в клубе «Юбилейный» с большим успехом прошел гастрольный спектакль артистов Тюменского драматического театра.

Зрители с удовольствием посмотрели веселый водевиль Г. Шугаева «Муж моей жены».

Теперь путь тюменских артистов лежит в Мегион, где они выступят перед нефтеразведчиками, строителями и геологами.

А. МАРИНИН.

Победа наших баскетболистов

В Тюмени проводилось первенство облсовета ДСО «Труд» среди городских советов и отраслей промышленности и строительства. Участвовало шесть сильнейших мужских сборных баскетбольных команд области: Машиностроители, Нижневартовск, Сургут, Тюмень (лесной техникум), Заводоуковск, Нефтяник.

Наша мужская сборная баскетбольная команда провела в Тюмени четырехдневные сборы. Из всех товарищеских встреч наиболее интересна была игра с юниорами ДСШ «Спартак». Счет 120:89 в пользу Нижневартовска говорит сам за себя.

Игры на первенство облсовета ДСО «Труд» проходили в просторном и светлом дворце спорта «Геолог». Первыми нашими противниками была команда Тюмени (лесной техникум). Мы выиграли 71:34. У команды Заводоуковска выиграли со счетом 61:31. Очень интересно, порою даже драматично, проходила встреча спортсменов Нижневартовска с машиностроителями в финале за первое и второе места. Наши спортсмены показали красивую игру, хорошую технику, большую волю к победе и достойно выиграли встречу со счетом 83:47. Два игрока машиностроителей покинули площадку за пять персональных замечаний. Интересно, что счет уже за 10 минут игры был 24:4 в пользу Нижневартовска.

Итак, выиграв у всех команд с разрывом 30 и более очков, баскетболисты Нижневартовска заняли первое место, второе место — у машиностроителей, третье — у Сургута.

Честь Нижневартовска отстаивали баскетболисты В. И. Плужник (капитан команды), А. Т. Савельев, В. И. Гончарук, В. П. Могилевич, В. В. Царенко, Е. Л. Антонов, Ю. В. Рябов.

Пять игроков сборной Нижневартовска предварительно включены в сборную ДСО «Труд» г. Тюмени. С большим подъемом, технически грамотно провели все встречи наши игроки В. И. Плужник, А. Т. Савельев, В. В. Царенко. Каждый из них в любой встрече приносил команде 16-18 очков.

Закончены соревнования. Заключительный парад. Председатель ДСО «Труд» А. Ф. Лазарев вручает кубок первенства облсовета ДСО «Труд» капитану команды Нижневартовска В. И. Плужнику и грамоты облсовета ДСО «Труд» всем игрокам за первое место. Наш капитан команды спускает флаг соревнований.

Впереди спартакиада городов-нефтяников по баскетболу, которая проводится у нас, в Нижневартовске, в марте 1970 года.

А. ПАРНО,
тренер по баскетболу.

Партийная жизнь

Школа воспитания

О том огромном влиянии, которое оказывают собрания на жизнь первичных партийных организации, пожалуй, говорить не стоит. Все секретари парторганизаций понимают, что собрание — это школа воспитания коммунистов.

Но, к сожалению, действенность партийных собраний во многих наших организациях пока невысока. Далеко не везде заседания партбюро, партийные собрания проводятся регулярно. Подчас на них обсуждаются только рекомендованные райкомом партии вопросы. У многих повестки дня бывают перегружены. В таких организациях, как Вахская нефтеразведочная экспедиция, леспромхоз, СУ-13, рыбозавод, собрания проходят без плана и подготовки, вяло, не интересно. На них редко выступают рядовые коммунисты.

Недавно я побывал у дорожников строительного управления № 909, где проверял практику проведения партийных собраний. Надо отметить, что за последнее время секретарь парторганизации Людвиг Чеславович Цюнский много уделяет внимания подготовке и проведению собраний. В результате повысилась активность коммунистов, создаются условия для здоровой, деловой критики. На собраниях рассматриваются наиболее важные вопросы жизни и деятельности коллектива.

Коллектив управления выполняет большую и ответственную задачу по строительству дорог района. Строительство дороги — необходимое условие для того, чтобы выполнить Постановление ЦК КПСС и Совета Министров СССР по ускоренному развитию нефтедобывающей промышленности, быстрее обустроить Самотлорское месторождение нефти. Недавно коммунисты управления приняли новые мероприятия по претворению в жизнь данного постановления. Это уже подтверждается на деле. Строительство дороги Нижневартовск — Самотлор ведется почти круглосуточно. Нулевой цикл этой трассы будет закончен к 1 мая.

На обсуждение коммунистов выносятся и другие наиболее важные производственные, идейно-теоретические и воспитательного характера вопросы — о работе прорабского участка № 1, о деятельности комсомольской организации и ее роли в воспитании молодежи, о дальнейшем укреплении дисциплины и закреплении кадров, об учебе коммунистов в сети политического просвещения и другие.

Выбор повестки дня собрания решается на партийном бюро. О времени проведения собрания коммунисты извещаются за 4—7 дней. Утверждается докладчик, но вот не всегда назначаются проверяющие и содокладчики. Только к подготовке двух собраний (о работе прорабского участка и комсомольской организации) были привлечены рядовые коммунисты.

Некоторые протоколы собраний оформляются небрежно или вообще не оформлены и хранятся у секретаря в черновиках. Так, в протоколах за 1 марта и 30 января перечислены только фамилии выступающих, а о чем они говорили — неизвестно. Постановления не всегда конкретны. Обсуждая итоги октябрьского (1969 г.) Пленума ЦК КПСС, коммунисты в своем постановлении записали: одобрить Постановление ЦК партии и руководствоваться им в своей практической работе. А где же мероприятия, обязывающие коммунистов СУ-909 выполнять данное постановление?

Или вот еще. Постановление по обсуждению деятельности комсомольской организации состоит из четырех пунктов. Три из них не конкретны, носят декларативный характер.

Отсюда и слабый контроль за выполнением постановлений. На собраниях коммунисты не всегда информируются о выполнении постановления предыдущего собрания.

Практика убеждает нас, что повестки дня партийных собраний должны быть разнообразные, целеустремленные. На собраниях следует чаще обсуждать и хозяйственные проблемы, и вопросы, связанные с преодолением пережитков в сознании людей, формированием и укреплением коммунистической морали, воспитанием высокой ответственности у людей за порученное дело.

Поэтому работники аппарата райкома партии стали чаще бывать на собраниях коммунистов организаций и предприятий. Кроме того, у нас заведен строгий учет проводимых собраний. Нас интересует повестка дня, метод подготовки собрания, та атмосфера, которая царила на нем, кто выступил, был избран в президиум, кому было поручено выступить с докладом, какие и кто высказал замечания, внес предложения. Информированность по этим вопросам позволяет глубже изучать внутрипартийную жизнь первичных организаций, вовремя обнаруживать и исправлять ошибки, быть в курсе событий.

В. БОКОВ,
инструктор райкома КПСС.



Коми АССР. Большую помощь пропагандистам и слушателям школ, кружков и семинаров оказывают работники кабинета политпросвещения Печорского горкома КПСС. Ими оформлены книжные выставки, включающие работы В. И. Ленина; систематически выпускается бюллетень о книжных новинках.

На снимке: в кабинете политического просвещения Печорского горкома КПСС (справа налево) пропагандисты А. Васько и П. Бикеев, заведующая кабинетом А. Канева, пропагандист О. Опарин.

Фотохроника ТАСС.



ТУЛЬСКАЯ ОБЛАСТЬ. Высокую оценку получила работа коллектива Щекинского химического комбината. Щекинцы усовершенствовали структуру управления производством, массовый характер приняло у них совмещение профессий и расширение зон обслуживания технических установок и агрегатов. За два года общая численность персонала уменьшилась на 870 человек, выпуск продукции увеличился более чем на 80 процентов, производительность труда — на 87 процентов.

Щекинские химики продолжают совершенствовать производство.

На снимке: группа рабочих производства аммиака и метанола, освоивших несколько профессий. Слева направо: старший аппаратчик М. И. Белоусова, аппаратчин компрессоров Б. А. Федосеев, аппаратчик колонн синтеза В. И. Филяев, аппаратчин цеха синтеза П. М. Боровков. Всего на производстве аммиана и метанола высвобождено 290 человек.

Фото П. Маслова. Фотохроника ТАСС.

РАБОЧИЙ ДЕНЬ. ЧЕМ ОН ЗАПОЛНЕН?

Выяснить уплотненность рабочего дня, насколько рационально используется рабочее время — такой целью задались в коллективе Мегионской конторы бурения.

О том, как протекают эти интересные и очень нужные наблюдения, наш корреспондент А. Захаров попросил рассказать инженера отдела труда и заработной платы конторы бурения Мухтара Бореевича Галитеева.

— Такие наблюдения, представляющие собой практически полную фотографию рабочего дня, мы ведем уже давно, — сказал Мухтар Бореевич. — Вот, к примеру, сейчас анализу подвергается работа начальника цеха крепления скважин тов. Волкодаева. Исследуются все затраты (как производительные, так и непроизводительные) рабочего времени.

— Мухтар Бореевич, в конечном счете, все эти наблюдения сводятся к одному — вопросу о том, как повысить производительность труда. Но приведете ли Вы пример конкретной отдачи от подобных исследований?

— В конце прошлого года был «сфотографирован» рабочий день токаря В. Андриенко. Выяснилось, что рабочий день составил 6 часов 58 минут. Из них время чистой работы — 5 часов и 23 минуты. Исключая положенный тридцатиминутный перерыв, потеря рабочего времени выразилась в 1 час. 05 минут. Надо сказать, значительная потеря. И большинство времени потрачено на устранение различных производственных неполадок, которые вызвали простой станка, не по вине рабочего.

Такие данные позволяют вести работу по дальнейшему совершенствованию производства, по повышению производительности труда.

К 25-летию со Дня Победы

Просто рядовой

ГРИГОРИЙ Степанович Натускин берет у меня свой воинский билет, бережно обертывает в газету и вместе с пачкой других бумаг кладет в кованый ящик, куда-то в угол, на самое дно. Беседа наша, как говорится, перескакивает с пятое на десятое. Вернее, больше говорит хозяин. Он рассказывает о войне, потом о временах нынешних, и вдруг возвращается к доколхозным далеким годам. В воображении встают то туманные, размытые временем, то яркие до выпуклости картины нелегкой жизни.

— Как взяли в армию, — говорит глуховатым голосом Григорий Степанович, — так еще больше года на фронт не посылали. Я ведь до этого не служил, не брали тогда нас, хантов. А таких, как я, было немало. Потому долго учились, как воевать надо. А уж потом всем полком на фронт прибыли.

Многое стерлось в памяти старика (ему—семидесятый год), многое, может, просто не запомнилось. Забыты трудные русские и украинские названия городов и сел. Одно осталось в памяти на всю жизнь: легких дорог на войне не было. Тяжелые бои, пожарища, разрушенные города на родной земле — все довелось испытать и увидеть ему.

— Помню первый бой, — чуть усмехается Григорий Степанович. — Стояли мы возле одной деревни, не помню теперь уж ее названия. Окопались, укрепились, как приказано. Немец вроде бы наступать должен, а мы — удержать эту деревню. Вечером слышим — немец по радио орет: «Рус, утром к вам чай пить придем!» Ну и еще там всякое. И правда, утром он пошел на нас. Две атаки пехоты отбили, тогда он танки пустил. Подожгли несколько штук, отбились и — вперед. Погнали немца, деревню захватили. Оказалось, что мы к ним пришли, а «хозяев» нет. Удрали.

Григорий Степанович задумался, словно собираясь с мыслями, вздохнул:

— Да-а... Давно это было... — И замолчал. А мне представилось, как он, рыбак-охотник из некогда богом и самим чертом забытого края, шел со своим «дегтяревым» по степям Украины, освобождая родную страну от врага. Он сердцем чувствовал, что эти далекие от Оби — за тысячи верст — города и села, истерзанные врагом, так же близки ему, как и родная, вскормившая его тайга. И он, Натускин, советский человек, солдат, ваховский хант, шел на выручку к порабощенным фашистами советским людям...

— После победы дали нам что ни на есть свою работу, — продолжает рассказ Натускин. — Собрали нас, рыбаков, взвода два, вот мы и рыбачили на Черном море. Помогали колхозам хозяйство поднимать. А там и указ вышел — домой ехать...

Незаметно шли годы. Казалось, они похожи друг на друга: труд, труд, добыча рыбы, как водилось и в дедовскую пору. А оглянешься, окинешь взглядом прожитое — нет, не то, что раньше! Изменилась жизнь. И Тархово теперь не узнать.

Старик вспоминает первую рыбоартель в селе, объединившую рыбаков-хантов, появление радио и электрического света...

Идут годы. Григорий Степанович давненько на пенсии. Не то здоровье, не те силы, что прежде.

— Зимой теперь рыбачить не могу, — говорит он. — Весной, летом — тогда, конечно. Как без рыбалки?

В рассказе, в самом тоне голоса хозяина, нет и намека на сожаление об ушедших годах. Когда надо было — защищал от врага Родину, затем снова работал. А это не мало. Не будем приписывать старому солдату особых доблестей. Но самое высокое свое звание — советского гражданина, труженика — он нес и несет достойно.

Л. ФИЛИППОВ.

с. Больше-Тархово.



Дела комсомольские

ДО ЛЕНИНСКОГО юбилея осталось совсем немного дней. И поэтому каждый прошедший день заставляет невольно подвести итог и задуматься: а что сделано?

Комсомольская организация нашей школы, встав на вахту «100 ударных дней», может подвести уже некоторые итоги своей работы. 25-26 февраля в нашей школе проходил третий этап Ленинского зачета, который показал, что учащиеся 9 «а» класса очень хорошо подготовились. Все комсомольцы этого класса сдали зачет хорошо.

Из 29 комсомольцев-восьмиклассников 25 сдали зачет по полезным делам, по выполнению комсомольского поручения. И только 9 учащихся не смогли отчитаться за учебу. Среди лучших комсомольцев можно назвать Зину Кононенко, Олю Лучшеву, Сашу Осипова, Галю Порывкину, Сережу Блинова, Зину Гонцову и некоторых других.

Учащиеся 9 «б» и 9 «в» классов сейчас готовят теоретическую конференцию «Ленин и молодежь», которая состоится в марте; комсомольцы десятых классов — беседы для выступления перед населением, каждый класс на еженедельной субботней линейке преподносит подарки для Ленинской комнаты.

КОМИТЕТ НОМСОМОЛА СРЕДНЕЙ ШКОЛЫ № 2.

Встреча у пионерского костра

...Собрались вокруг костра пионеры. Начался рассказ о погибших героях: о Зое Космодемьянской, Васе Коробке, Гале Комлевой, Саше Бородулине, Кычане Джаныпа, Лене Голикове и о многих других. Вспоминали и о французских героях Данизли Фери, Джамали Фадыле.

На наш пионерский костер мы пригласили участников Великой Отечественной войны Василия Леонтьевича Бескараева, который рассказал о том, как началась война, что пришлось ему пережить.

Интересно прошла эта встреча у пионерского костра в Ларьякской средней школе. Посвящена она была празднованию Дня Советской Армии.

СОВЕТ ДРУЖИНЫ.

Интересная экскурсия

Недавно пионеры шестого класса «б» Нижневартовской восьмилетней школы вместе с классным руководителем Людмилой Андреевной Стариковой пришли на экскурсию в энергопоезд. Их все интересовало.

Дежурный инженер энергопоезда Николай Петрович Володин провел школьников по всему энергопоезду, доходчиво объяснил, как рождается электричество, так необходимое поселку и нефтепромыслам.

Юные экскурсанты остались очень довольны. Радовались и мы, рабочие, видя, что наш труд вызывает у них живой интерес.

Людмила Андреевна — молодой педагог, но сумела заинтересовать ребят, найти путь и их сердцам. Школьники живут интересной жизнью, планы на будущее у них самые разнообразные. Сейчас они готовятся посетить нефтяников на Самотлоре.

Как хорошо, что наши дети растут такими любознательными и все для них доступно в наше время.

Н. КУБАРЕВА,
лаборант энергопоезда.

Так мы живем

Свою учебу и общественную работу мы связываем с именем Ильича.

Знакомство с городом Ленина в летние каникулы, беседы о городах-героях в младших классах — вот с чего мы начали. Все интересные дела выполняли с задором и огромным желанием.

Мы — выпускники. И наш долг — сделать как можно больше полезных дел для школы, пополнить и укрепить запасы своих знаний, передать все хорошее своим младшим товарищам. Главная наша задача — хорошо учиться. Но чтобы человек был всесторонне развитым, надо активно браться за общественную работу и другие полезные дела. Не было ни одного школьного вечера, в подготовке к которому мы не приняли бы участия.

Очень интересно прошел вечер 5 декабря. В школьном зале встретились представителя разных национальностей... Это, конечно, была инсценировка, но получилось здорово! Ребята подготовили к этому вечеру танцы и песни народов республик страны Советов.

Интересным был и новогодний вечер. Большую работу проводит школьная редколлегия. Ребята не только выпускают стенные газеты, но и интересно оформляют зал, где проходят вечера.

В школе регулярно проводятся ленинские уроки. Десятый «б» готовил тему «Мы — интернационалисты». Серьезно, по-деловому, прошло ее обсуждение.

Вот так мы живем!

Люда ЗЛИВКО,
ученица 10 «б» класса средней школы № 2.

Соревнуемся за качество знаний

У нас в школе проходит соревнование между классами за высокое качество знаний по предметам. По субботам в школе проводятся линейки, на которых сообщаются результаты.

Учащиеся Шарафутдинова (5 «б» класс), Мосталенко (5 «в» класс), Редькина (5 «г» класс) имеют очень хорошие знания по арифметике, добросовестно готовятся к каждому уроку. А вот такие ребята, как Кармацких (5 «а» класс), Калинин (5 «о» класс), Зорина (5 «в» класс), Латушкина (5 «а» класс) к соревнованиям не были готовы, они плохо считают и решают.

Девятиклассники Ирина Скалозуб, Александр Плотников, Сергей Неволидов, Сергей Страхов, Вадим Артамонов и другие показали хорошие знания по истории.

Но есть и такие ребята, которые отказываются принимать участие в соревнованиях (Галя Храпрых, Галя Гарина и др). Это говорит о том, что к уражам они готовятся плохо.

Оля ЛУЧШЕВА.

Не сломай голову!

Ответов на предыдущее задание отдела «Не сломай голову!» пришло мало. В школах нашего района учится 6000 тысяч ребят, но, видимо, немногие увлекаются математикой, хотя это одна из перспективных наук.

Решайте, ребята, наши задачи на уроках, на занятиях кружков и самостоятельно. «Если хотите участвовать в большой жизни, то наполняйте свою голову математикой, пока к тому есть возможность», — говорил в свое время Михаил Иванович Калинин.

Правильное решение на все задачи, кроме задачи о черепахах, дал ученик 6 «а» класса школы № 2 Толя Орлов (22 очка). Эта работа — одна из лучших. Фаэль Сигабатуллин, восьмиклассник этой же школы, дал умное рассуждение задачи о черепахах и правильное решение других задач.

Следует отметить работы Сережи Блинова, Анатолия Сивилькаева. Интересное решение с помощью диаграммы дал ученик восьмилетней школы Александр Скалозуб.

Для тех, кто затрудняется:

«Машина Тьюринга — это общая и вместе с тем самая простая схема механизма работы вычислительной машины, впервые предложенная английским математиком Тьюрингом в 1937 году еще до создания современных счетных машин. В машине Тьюринга расчленение процесса вычисления на элементарные операции доведено до предела».

Остальные задания не вызвали затруднений.

Вот новые задачи для юных любителей математики.

Задание 1. Кто, по преданию, из великих геометров древности сказал неприятельскому солдату, пришедшему убить его: «Не тронь моих кругов»?

Задание 2. Некто на вопрос, каков номер его билета, ответил так: «Все цифры моего билета различны. Если все шесть двузначных чисел, которые можно составить из цифр номера, сложить, то половина полученной суммы составит как раз номер моего билета». Определить номер билета.

Задание 3. Высоты треугольника ABC пересекаются в точке O. Известно, что OC=AB. Найти угол при вершине C.

Задание 4. Среди электромонтеров широко распространено выражение: «Горячая пайка всегда холодная, а холодная пайка всегда горячая». Как следует понимать эту профессиональную поговорку?

Поломайте голову!

А. ШАРОГЛАЗОВА,
завуч средней школы № 2.

ОБДУМЫВАЕМ ЖИЗНЬ

23 февраля состоялось комсомольское собрание «Юноше, обдумывающему житье». К нам пришли гости: Заки Ахмадишин, член ревкомиссии ЦК ВЛКСМ, Виталий Недобитнов, секретарь комсомольской организации конторы бурения, и геофизик Валя Титова. Они рассказали нам о том, как они живут, учатся, работают, о своих мечтах и планах.

А потом говорили десятиклассники. Они тоже делились своими мечтами: Тане Степановой хочется быть врачом-психологом, Олег Епанчинцев и Алла Козодой решили стать учителями, некоторые мальчики хотят посвятить жизнь авиации.

Ну, а восьмиклассники... они все решили пойти на будущий год учиться в девятый класс.

УЧАЩИЕСЯ 8 КЛАССОВ СРЕДНЕЙ ШКОЛЫ № 2.

„Ленин и музыка"

В глубине пионерской комнаты стоит стол, накрытый алой скатертью. В зале напряженная тишина. И вот, разрывая ее, поплыли звуки «Аппассионаты». Так начался открытый классный час в 7 «а» на тему «Музыка в жизни Ленина».

Одна за другой звучат любимые песни Владимира Ильича. Их прерывают оживленные рассказы учащихся о жизни нашего любимого вождя. И долго еще в душе каждого звучали заключительные строки стихотворения «Аппассионата», рассказанного Ниной Коневой.

Ю. СЛЕПЦОВА,
ученица 7 «а» класса Ларьянсной средней школы.



МНОГО сил и старания отдает любимому делу библиотекарь Нижневартовской средней школы № 1 Клара Никитична Балина. Помещение библиотеки хорошо оформлено: здесь есть стенды, посвященные юбилею Ильича, подборки литературы, которую рекомендуется прочесть школьникам, фотомонтажи. Ребята охотно приходят сюда.

НА СНИМКЕ: К. Н. Балина выдает книги учащимся.

Фото А. Новоселова.

АЛЫЕ ПАРУСА капитана Лыкова

Басовитый гудок парохода медленно таял в покрытых синеватой предвечерней тенью закамских лесах. Река, не торопясь, катила мутноватые воды на юго-запад. Только сейчас просторы красавицы Камы переливались не желтизной суглинков, а тем же манящим, притягивающим, синеватым оттенком наступающих сумерек. Багровый шар солнца медленно садился за закамскими лесами. И лишь на воде оставалась небольшая, розовато-желтая дорожка, гладь которой нарушала иногда случайная волна.

Всего этого, казалось, не замечал человек, задумчиво стоявший на набережной. И впрямь, мысли Владимира Филипповича Лыкова были далеко от камских берегов. Завтра он покидал родную Пермь, его звал далекий неизвестный Север.

— Как-то там, на просторах Оби? — думалось ему. — Вот ведь странное дело: на Каме каждый поворот реки, излучины и плеса знаю, а все же каждый раз, когда веду судно, волнуюсь. Конечно, там будет куда сложнее: река незнакомая...

Постоял, посмотрел на камскую гладь, как бы прощаясь с рекой, и зашагал домой.

А вслед капитану неслся пароходный гудок. Казалось, Кама прощалась: «Счастливого плавания, капитан Лыков! Добра тебе, искатель своих алых парусов!»

...Мерно грохотал на стыках и стрелках вагон. Наверное, каждый из нас замечал, что в дороге всегда есть время подумать о жизни.

Вспомнилось детство, когда бесшабашным мальчишкой, с гурьбой таких же как он, носился по горам в пригородном поселке Кислотные дачи. Вспомнилось, как четырнадцатилетним подростком в 1943 пришел работать на химический завод имени Орджоникидзе. Трудное, тяжелое время. Вот, видать, с тех пор и выковалась в характере Владимира Филипповича маленькая, но важная для человеческого характера черточка,—упрямая настойчивость: раз хочу — значит, могу, а раз могу — значит, сделаю.

Откуда же взялась у Лыкова мечта, яркая и красивая, мечта о своих алых парусах? Из книг? Может быть. Из жизни? И того вернее. Что же толкнуло паренька, работавшего столяром на фанерном комбинате, к воде? Романтика? Может быть.

Пришла пора служить в армии. И тогда случилось то, что навсегда определило жизненный путь Лыкова: он был зачислен на флот.

— С тех пор не расстаюсь с водными просторами. Сжился я с ними, — рассказывает Владимир Филиппович.

Да, много воды утекло с тех пор. Немало миль намерил он килями тех кораблей, на которых плавал. Сейчас разве все упомнишь! И только одно цепко держит память капитана — это непреложный закон морской дружбы, морского товарищества: один за всех — и все за одного. А вот что практически для жизни это значит?

Не раз задумывался над этим Лыков. И пришел к твердому убеждению — сколько доброго ты сделал для людей, столько же получишь и от них. Жизни не надо бояться. Корявая порой она и трудная. Но если ты сумеешь все это преодолеть, если выстоишь и поедишь, то жизнь сама отметит тебя.

Впервые хлебнул полной грудью соленого морского ветра Лыков в далекой Советской Гавани. Здесь началась его служба водника, которая продолжается и по сей день. Сначала был ледокольный пароход «Дюдьня Никитич». В одном из рейсов, возле Сахалина, судно попало в шторм. Только тот, кто знает крутой нрав Охотского моря зимой, сможет понять, что тогда пережил молодой рулевой В. Лыков.

Владимир Филиппович улыбается, рассказывая о тех временах. А вот тогда, честно говоря, он струсил по-настоящему...

Ледокол отправили в ремонт. А молодой рулевой занял место за штурвалом в рубке большого транспорта «Уссури». Мелькали берега Камчатки, Сахалина, бухты де-Кастри, Владимира, воды пролива Лаперуза... Мили, сотни, а потом и тысячи миль отсчитывали флаги кораблей, за штурвалом которых стоял Владимир Лыков.. Так прошло пять с половиной лет. Потянуло домой.

В Перми ребята и девчата с уважением смотрели на молодого моряка, который держался и скромно и с достоинством. На вопросы, где бывал, что видел, отвечал просто и кратко, не расписывая каких-то необычных морских приключений. А про себя думал: «Что же дальше? Снова к верстаку, в столярку?». Хотелось учиться. но и работать нужно было. Решение пришло не сразу.

Водная ширь и просторы — как вы заманчивы и притягательны, как вы снова бередите душу человека, который вот совсем еще недавно видел тихую гладь океана, штормил в его кипящих волнах...

И Лыков решил: алые паруса странствий, алые паруса романтики звали неодолимо, требовали человека к себе.

Утром Лыков переступил порог кабинета начальника отдела кадров Камского речного пароходства.

Посмотрев документы, кадровик сказал:

— Такие ребята, как ты, нам позарез нужны. Учиться хочешь? Ну вот и отлично. Пойдешь в двухгодичную школу комсостава.

...Владимир быстро постигал премудрости штурманского дела. Помогали знания, полученные на флоте.

Вспоминая те годы, В. Ф. Лыков признается:

— Еще и тогда были колебания: правильный ли путь избрал? Но как только ступил на палубу судна, теперь уже в роли третьего штурмана, то понял — все на месте, все правильно. Как говорится «жребий брошен, Рубикон перейден».

Просторы многих рек бороздил на судах штурман, а затем и капитан Владимир Лыков. И не искал легких путей. Звали вперед и вперед алые паруса нелегкой судьбы водника.

Однажды получил сложное задание: перегнать самоходный парсм из Ростова в Пермь. В пароходстве так и сказали: задание срочное, важное и очень трудное. Вся надежда на ваш опыт и мастерство. И он выполнил свой долг, доставил паром, пройдя тысячи километров по Дону, Волге, Каме. Доставил в отличном техническом состоянии.

Годы бежали с такой стремительностью, что этого не замечал и сам капитан Лыков. Поэтому он удивился, получив однажды предложение от начальства занять должность капитана-наставника в службе Эпрона.

— Выходит, отставляют от плавания, — с горечью подумал он про себя, — хотя капитан-наставник — должность уважаемая, почетная.

К тому времени на своем трудовом счету имел капитан Лыков премии и почетные грамоты, звание «Лучший капитан пароходства» по своей группе судов — словом, все, чем отмечается примерный, безупречный труд человека. В пароходстве сказали:

— Надо учить молодежь, передавать ей свой опыт. Без вас нам не обойтись.

Так стал капитаном-наставником Владимир Филиппович Лыков. Учил молодых мастерству судовождения, а самое главное— учил смотреть в корень жизни, учил своему девизу: надо — сделаю. С удовлетворением смотрел он, как его ученики осваивают голубые просторы Камы, понимал, что в их успехе — доля его труда. А в душе нет-нет да и появлялась подспудная щеминка: «Поплавать бы еще самому!» Чувствовал силы в себе.

И вот такая возможность представилась, да еще какая: снова плавать и там, где берет начало большая нефть Сибири!

На этот счет никаких колебаний у Лыкова не было. «Едем в Нижневартовск!» — сказал он дома. И снова, как когда-то в молодости, загорелись ярким пламенем алые паруса дальних дорог.

Сейчас зима. Обь скована плотным ледяным панцырем, и только в маленьком городке на льду кипит работа. Идет ремонт судов. Вот здесь я и повстречался с капитаном Владимиром Филипповичем Лыковым. Но скоро навигация, и в мыслях он уже на мостике своего БТ-348.

В добрый путь, капитан Лыков!

А. ЗАХАРОВ.

Спорт • Спорт • Спорт • Спорт



В Мехико полным ходом идет подготовка к IX чемпионату мира по футболу. В организационной работе большое внимание уделяется рекламе. В столице появился новый «хозяин» предстоящего чемпионата. Это — забавный орленок, одетый художником Уаманом в форму сборной Мексики. Его имя — Пико, что по-русски означает «Клюв». Вместе со смешным маленьким футболистом Хуанито Пико будет приветствовать гостей чемпионата со всех рекламных щитов и послужит символом гостеприимства и радушия мексиканцев.

На снимке: сотрудницы рекламной группы Лаура Тортоул и Лоренса Серисола с двумя из тех пятисот футбольных мячей, которые организационной комитет приобрел во Франции для игр IX чемпионата.

Фото С. Сычева. **Фотохроника ТАСС.**

Малая Белая олимпиада ШКОЛЬНИКОВ

21-22 февраля впервые в истории нашего района состоялась Малая Белая олимпиада школьников, на кубок «Большой Самотлор», учрежденный в честь столетия со дня рождения В. И. Ленина.

Праздник начался с парада. Медленно поднимается флаг, на полотнище которого вырисовываются пять олимпийских колец. Участников соревнования приветствует первый секретарь райкома ВЛКСМ В. Тимофеев и главный судья соревнований А. Кауртаев.

Старт. Первыми уходят юноши на дистанцию 5 километров, за ними стартуют девушки — на 3 километра, девочки — на 2 километра, мальчики — на 3 километра. Сразу же разгорается острая спортивная борьба, особенно между спортсменами школы № 1 и школы № 2.

Финиш. Первыми дружной группой приходят ребята из команды «Олимпия» (школа № 1).

Соревнования продолжаются бурно, остро, с большим спортивным накалом. Вот и первые победители: Ламбина, Звягина, Исыпов, Тайлашев, Морозов — из школы № 1, Колеватов, Смолярюк, Мерзликина, Сухарев, Велигжанина, Мясникова — из школы № 2, Белогирина — из Мегионской средней школы.

Во второй день соревнований разыгрываются эстафеты: 3х3, 3х2, 3х1 километра. Это один из ответственнейших видов соревнования, где успех каждого участника становится успехом всей команды, где особенно ярко раскрываются индивидуальные особенности спортсмена: чувство коллективизма, товарищеская спайка, забота друг о друге, стремление к победе.

Очень хорошо в этом отношении показали себя ребята из Нижневартовской средней школы № 1, выиграв три эстафеты из четырех, лишь в одной из них уступив средней школе № 2.

В результате двухдневной упорной спортивной борьбы кубок «Большой Самотлор», 14 памятных лент победителям и 2 жетона чемпиона стали трофеями команды «Олимпия» Нижневартовской средней школы № 1.

Г. ТАРАСОВ,
преподаватель физкультуры средней школы № 1.

Редактор **В. КОРЧЕМКИН.**

Благодарность связистке

Просим через газету, пишет нам в редакцию группа жителей поселка Нолек-Еган, поблагодарить радистку нашего почтового отделения Розу Андреевну Алюкову за добросовестное отношение к работе. Она вовремя разнесет телеграммы, свежую почту в каждый дом. Она — активный участник художественной самодеятельности и просто хороший человек. За это и уважают ее люди.

п. Нолек-Еган.

ТЕЛЕВИДЕНИЕ

ВТОРНИК, 3 МАРТА

19.00 Новости.

19.10 Мультфильм для взрослых «Букет».

19.30 Спектакль Тюменского драматического театра «Муж моей жены».

21.30 Художественный фильм «По Руси».

СРЕДА, 4 МАРТА

19.00 Научный фильм «Почвенная карта».

19.20 Новости.

19.30 Хроникально-документальный фильм «Калрийские мальвы».

19.50 Художественный фильм «Шаги сквозь туман».

21.00 Цирковая программа.

НАШ АДРЕС И ТЕЛЕФОНЫ: Рабочий поселок НИЖНЕВАРТОВСК, улица Пионерская, 6. ТЕЛЕФОНЫ: редактора — 0-98, зам. редактора — 0-85, промышленного отдела — 0-85 (2 звонка), ответственного секретаря и отдела писем — 0-87, типографии — 0-87 (2 звонка).

Нижневартовская типография управления по печати Тюменского облисполкома

Заказ 200.

Пролетарии всех стран, соединяйтесь!

ЛЕНИНСКОЕ ЗНАМЯ

ОРГАН НИЖНЕВАРТОВСКОГО РАЙОННОГО КОМИТЕТА КПСС И РАЙОННОГО СОВЕТА ДЕПУТАТОВ ТРУДЯЩИХСЯ ТЮМЕНСКОЙ ОБЛАСТИ

№ 27 (2697) Год издания 29-й | ЧЕТВЕРГ, 5 МАРТА 1970 ГОДА | Цена 2 коп.

Пусть полнится нефтяная река

КОЛЛЕКТИВ НПУ «Мегионнефть» активно включился в разрешение задач, определенных Постановлением ЦК КПСС и Совета Министров СССР об ускоренном развитии нефтедобывающей промышленности в Западной Сибири. На 1970 год коллектив взял на себя высокие обязательства: добычу нефти удвоить и отправить ее народному хозяйству страны 90000 тонн сверх плана. Далее. За счет совершенствования производства, внедрения новой техники, новой технологии повысить производительность труда по сравнению с планом на 1,1 процента, получить сверхплановой прибыли 513 тысяч рублей, а за счет внедрения рационализаторских и изобретательских предложений получить 60 тысяч рублей условной годовой экономии.

И это еще не все. Решено ввести в эксплуатацию 55 нефтяных и 14 нагнетательных скважин, произвести ремонт (капитальный и подземный) на 31 скважине, внедрить оборудование для одновременно-раздельной добычи из двух пластов на пяти скважинах, а для поддержания пластового давления закачать в недра земли девять миллионов кубометров воды. На Самотлорском и Мегионском месторождениях будет построено три нустовых насосных станции и четыре подземных КНС.

Соревнование за успешное выполнение этих обязательств ширится, набирает силы. Сверх плана добыто нефти уже 62 тысячи тонн. Тем самым обязательство, принятое в честь столетия со дня рождения В. И. Ленина, промысловики выполнили.

С большим подъемом трудятся в предъюбилейные дни люди нефтепромысла № 1, где начальником коммунист Иван Иванович Рынковой. Здесь нет отстающих, но сегодня хочется отметить тех, кто вступает в ряды Коммунистической партии Советского Союза. На днях коммунисты промысла единогласно приняли в члены КПСС операторов добычи нефти, ударников коммунистического труда Анатолия Тимофеева, Владимира Недавнего (оба они комсомольцы), а также Льва Андреевича Козодоя. Это дисциплинированные рабочие, творчески относящиеся и порученному делу, они обеспечивают бесперебойную, высокопроизводительную работу доверенных им скважин.

Примером в труде служат операторы Николай Павлович Сливин, председатель цехового комитета профсоюза, и Владимир Дмитриевич Бездробный, старший геолог промысла Николай Яковлевич Медведев.

Хорошими делами заявляет о себе и коллектив энергоцеха, возглавляемый Петром Степановичем Тихоновым.

Достигнутые успехи не успокаивают нефтяников: впереди еще много нерешенных вопросов и решаются они не так успешно, как хотелось бы. Введено в эксплуатацию пока две нефтяных и две нагнетательных скважины, оборудование для одновременно-раздельной добычи из двух пластов внедрено на одной скважине. Имелась возможность сделать больше. Оставляет желать лучшего и закачка воды в пласт.



ВОЛГОГРАДСКИЙ ордена Ленина завод имени Петрова — передовое предприятие страны. В прошлом году три квартала его коллектив занимал первенство среди предприятий Министерства химического и нефтяного машиностроения. Завод держит переходящее Красное знамя Совета Министров СССР и ВЦСПС. Свыше 300 рабочих завода досрочно завершили свои личные пятилетки. Среди них и слесарь-сборщик комсомолец В. К. Тупикин (на снимке). Он работает в счет 1971 года.

Фото Н. Суровцева.

Фотохроника ТАСС.

Темпы добычи нефти находятся в прямой зависимости от темпов работы строителей, вышкомонтажников, буровиков.

Не могут похвалиться перед нефтяниками руководители треста «Мегионгазстрой», не обеспечившие строительство мощностей для подготовки нефти, в частности дезмульсационных установок. Частенько остаются в долгу перед нефтяниками и буровики, которые не укладываются в установленные сроки, нагнетательные и водозаборные скважины сдают в эксплуатацию с опозданием.

Маленькие ручейки наполняют большие реки. И чтобы день ото дня полнилась нефтяная река нашего края, пусть в строй действующих вступают все новые и новые скважины, с наибольшей отдачей работают ранее пробуренные, и пусть каждый нефтяник, буровик, строитель, вышкомонтажник трудится творчески, не покладая рук!

Тревожный сигнал

СДЕРЖИВАЮТ РАБОТЫ

Монтажники из СУ-3 вынуждены простаивать на обеих трассах, которые они тянут. И виной всему — нераспорядительность руководства СУ-9 и НПУ «Мегионнефть».

На второй нити нефтепровода Нижневартовск—Усть-Балык невозможно провести подключение к задвижкам из-за отсутствия траншей.

На Самотлоре топографы нефтепромыслового управления «Мегионнефть» до сих пор не удосужились как следует провести разбивку восьмикилометровой трассы.

Эти недостатки должны быть немедленно устранены.

• Как вы готовитесь к весне?

КРАН 364 ЖДЕТ РЕМОНТА

ВСЕ ВЫШЕ поднимается мартовское солнце, все больше тепла посылают нам лучи его. Пройдет месяц, пройдет другой— и могучая Обь сбросит с себя ледяные оковы. Поплывут по Оби горделивые теплоходы, юркие катера, тяжело груженные баржи, а у причалов займут свои места краны-работяги.

Спешат сейчас водники Нижневартовской автобазы № 9, готовят суда к предстоящей навигации. Гудят двигатели на обкатке, вспыхивают огни электросварки.

В полную техническую готовность привели свое маневровое судно — трехотсильный РБТ № 42 капитан Сафар Абдрасамович Якубов и механик Евгений Леонидович Мельников. Закончен ремонт в машинном отделении, завершены все сварочные работы. Осталась покраска — на апрельские теплые дни. До этого времени Евгений Леонидович будет в отпуске, а Сафар Абдрасамович принялся за ремонт других судов. Его взял к себе в помощники Михаил Кузнецов, электросварщик. Сейчас они ведут сварку на барже № 234. С заданием справляются, работают без перекуров, упорно, на совесть.

Не велик катер БМК № 37, но и он требует к себе большого внимания, иначе в разгаре навигации может подвести, нарушить слаженную работу рейда. Капитан-дублер Иван Никифорович Воронин сделал все необходимое, чтобы досрочно и добротно отремонтировать БМК, и добился своего.

Буксирный катер № 91 типа КЖ не успел дойти до Нижневартовска, мороз сковал его во льдах возле Баграса. Выручать надо. Занялись этим механик Шамшадин Хайруллин и дизелист Николай Нуянзин. Возле катера они соорудили жилье — избушку и приступили к выморозке судна. Пешнями долбят лед возле судна, все более и более освобождая его от намерзшего льда. И вот ступица винта уже на свободе.

А теперь поинтересуемся, кипит ли работа на кранах. На 371-м — да. Успешно проходит технический осмотр-ревизия двигателей, оттормаживателей, выполнен большой объем работ по электрооборудованию.

А качество?

— Качество отличное, — говорит начальник водного участка Олег Иванович Яковлев. — Да иначе и быть не может, ведь ремонтом здесь руководит член КПСС Николай Степанович Зайцев, старший крановщик. Опытный, добросовестный рабочий. Он сам разбирает и собирает узлы, берется за самое ответственное дело и учит этому молодых, малоопытных товарищей.

А поучиться у Николая Степановича есть чему. Например, он сам изготовляет электроконтакты. Их нет, не завезли. Изготовленные Зайцевым контакты работают не хуже заводских.

Добрый пример с Николая Степановича берет молодой крановщик Герман Пермяков. И он старается все делать быстро, надежно, проявить смекалку. И получается у парня совсем даже неплохо.

Ремонт флота идет с некоторым опережением графика. Казалось бы, что это неплохо. А почему же понуро стоит, засыпанный снегом, кран № 364?

Старший крановщик Василий Макаров и крановщик Василий Волобуев составили ремонтную ведомость на 4000 часов. А кран, между тем новый, проработал всего одну навигацию. Может быть крановщики оказались людьми недобросовестными и довели кран до такого состояния, что ему уже сейчас потребовался капитальный ремонт? А может быть, они хотят сорвать побольше за ремонт?

Ответ на эти вопросы дать пока невозможно, потому что ведомость не рассмотрена, не скалькулирована. К тому же на этом кране обнаружены запасные части от электростанции ДГ-100 и инвентарь, исчезнувшие в конце прошлого года из автобазы № 9 и УПТК. Следствие по этому делу затягивается, затягивается и ремонт крана.

Сдерживает подготовку флота к навигации отсутствие кислорода. Вопрос этот решается плохо, не настойчиво.

И еще вот что мешает. Объем перевозок в предстоящую навигацию значительно возрастет, а на сколько — руководство автобазы не знает. Клиентура: СУ-18, трест «Мегионгазстрой», УПТК, УМ-5, орс № 3, СУ-19 не представляют автобазе конкретных заявок, из которых можно было бы определить объем перевозок, характер груза, потребность в единицах флота и в каких именно, а также маршруты, количество рейсов.

Ремонт флота в общей сложности выполнен на 35 процентов. Сейчас работники водного участка выходят из отпуска, темпы ремонта заметно возрастают. Коллектив борется за то, чтобы к 100-летию со дня рождения В. И. Ленина все суда привести в полную техническую готовность. Будем надеяться, что так оно и будет

А. СМИРНОВ.

Дом—музей В. И. Ленина



Татарская АССР. Дом-музей В. И. Ленина в деревне Кокушкино ежегодно посещают 60-70 тысяч человек. Здесь в 1887-88 годах Владимир Ильич отбывал наказание за свое первое революционное выступление — участие в студенческой сходке.

Со всех концов нашей страны, из-за рубежных государств приезжают сюда экскурсанты.

На снимке: у Дома-музея В. И. Ленина в Кокушкино.

Фото Б. Мясникова.

Фотохроника ТАСС.

БУДЕТ БОЛЬШАЯ НЕФТЬ САМОТЛОРА— ЗАВЕРЯЕТ КОМСОМОЛИЯ РАЙОНА

Голос ударной комсомольской стройки

Пленум райкома ВЛКСМ

Недавно состоялся второй пленум райкома ВЛКСМ, на котором шел разговор об участии комсомольцев и молодежи района в решении очень важной задачи, поставленной перед трудящимися Приобья Коммунистической партией и правительством, быстрейшем развитии нефтедобывающей промышленности в Западной Сибири.

Пленум принял конкретные решения и утвердил мероприятия.

ТОЛЬКО совместными усилиями

Нам, работникам Мегионской конторы бурения, предстоит нелегкая задача: пробурить в этом году на Самотлоре 110—115 тысяч метров, что составит 50 скважин. В этом большом деле не последнюю роль должна сыграть наша комсомольская организация.

Создана комсомольско-молодежная бригада Повха, которая, оправившись после нескольких неудач в прошедшем году, уверенно набирает темпы. Коллектив бригады взял на себя повышенные обязательства и включился в соревнование за 40 тысяч метров проходки в год в условиях Среднего Приобья.

Хочется остановиться и на недостатках, которые мешают нам в работе. Если вышкомонтажники так же медленно будут перетаскивать буровые на кустах, как и в прошлом году, то они поставят под угрозу план. Комсомольцам и молодежи вышкомонтажной конторы совместно с партийной организацией необходимо взять под свой контроль строительство.

Комсомольской организации промыслово-геофизической конторы также нужно рассматривать каждый случай задержки каротажных работ на комитетах ВЛКСМ, комсомольских собраниях. Только совместными усилиями, мы можем добиться значительных успехов в освоении Самотлора.

В. НЕДОБИТНОВ.

Мужай, комсомол, в труде!

Пять лет назад комплекс освоения нефтяных и газовых месторождений Западной Сибири был объявлен Всесоюзной ударной комсомольской стройкой. Срок немалый, даже если мысленно пройти от первых сотен тысяч до сегодняшних 21,3 миллиона тонн «черного золота», от первых палаток и вагончиков Нефтеюганска, Игрима, Светлого до городских кварталов пятиэтажных домов. Эти годы были интересными и трудными для молодежи, мужающей в труде.

Сейчас Всесоюзная ударная вступает в новую фазу, когда начинается более решительное, невиданное по масштабам и темпам наступление на тюменскую нефть и газ.

Бюро ЦК ВЛКСМ рассмотрело вопрос «О задачах комсомольской организации Тюменской области по дальнейшему повышению роли молодежи в освоении нефтяных и газовых месторождений». Освоение Самотлорского месторождения, строительство газопровода Надым—Пунга, Сургутской ГРЭС железной дороги Тюмень—Сургут —Нижневартовск, освоение газовых месторождений Крайнего Севера и другие важнейшие объекты названы Всесоюзными ударными комсомольскими стройками.

— Отныне центр ударного комсомольского строительства переносится в Западную Сибирь,— сказал на заседании бюро первый секретарь ЦК ВЛКСМ Евгений Михайлович Тяжельников.

Участие молодежи в развитии нефтедобывающей промышленности в нашем районе привело к значительному усилению и росту районной комсомольской организации, повышению ее авторитета. В 47 комсомольских организациях состоит на учете 1669 человек, более 800 из них создают материально-техническую базу коммунизма.

Высокой активностью отмечается комсомольская организация СМУ-5, возглавляет которую Альберт Хорошеньков. Деятельность комитета отвечает запросам молодежи управления. На повестку комсомольских собраний выносятся самые злободневные и наболевшие вопросы. Серьезное внимание уделяется движению за коммунистический труд. Только в прошлом году почетное звание ударника коммунистического труда присвоено 22 юношам и девушкам этого предприятия.

Из 56 человек, состоящих на учете, 39 имеют постоянные комсомольские поручения, остальные—разовые. Комсомолия СМУ-5 шефствует над восьмилетней школой, оказывает ей практическую помощь в приобретении инвентаря и оборудования, в строительстве спортивных сооружений.

Проведена некоторая работа по подбору и расстановке комсомольских кадров. Сегодня первичные организации возглавляют 11 коммунистов. Райком ВЛКСМ для вступления кандидатами в члены партии дал рекомендации еще трем комсомольским вожакам.

Однако деятельность райкома комсомола по руководству организациями Всесоюзной ударной стройки пока не отвечает сегодняшним требованиям. Порой работники райкома, секретари комитетов, увлекаясь масштабами, ссылаясь на текучку дел, забывают об индивидуальной работе с людьми, теряют из вида возможность влияния на молодежь через комсомольскую группу.

В НПУ «Мегионнефть», МНРЭ в прошлом году было проведено лишь 2—3 комсомольских собрания. Выступающие на них боялись дать принципиальную оценку деятельности этих комитетов. Инертность, беззубость молодежных вожаков приводит к бездеятельности всей организации в целом. Такая критика справедлива в адрес организаций УМ-5, СУ-12, автобазы № 8, КММУ-3, совхоза «Нижневартовский» (секретари т.т. Харламов, Ткаченко, Иванов, Андросова, Комарова). Особенно плохи дела в СУ-12. Повинен в этом, прежде всего, комитет ВЛКСМ, во главе с Николаем Ткаченко. На отчетно-выборном собрании он заверил молодежь в своих добрых намерениях поправить положение, сложившееся в организации, а потом пустил все на самотек. С октября здесь не было ни одного комсомольского собрания, даже заседания комитета ВЛКСМ проходят нерегулярно.

В первичных организациях создалась неудовлетворительная обстановка с приемом в члены ВЛКСМ лучших рабочих. В НПУ «Мегионнефть», МНРЭ, тресте «Мегионгазстрой», АТК, Мегионской конторе бурения, автобазе № 95, СУ-909 комсомольцы от общего числа работающих составляют 7-10 процентов и 25-30— от числа молодежи комсомольского возраста.

Не прижилось в первичных организациях и перспективное планирование, контроль за выполнением принимаемых решений. Бюро райкома ВЛКСМ еще в сентябре рассмотрело вопрос о повышении роли комитетов комсомола в делах производства. Однако комитет ВЛКСМ НПУ «Мегионнефть», треста «Мегионгазстрой» до сих пор не взяли это решение на вооружение, не донесли его суть до каждого комсомольца.

В последнее время мы особенно много говорили о комсомольско-молодежных коллективах. В нашем районе создано 15 комсомольско-молодежных бригад, экипажей, участков. Среди них лучшими являются бригада Новожилова из СМУ-5, участок нефтепромысла № 2 НПУ «Мегионнефть», бригада Болдунова из автобазы № 95. Успешно справляются с принятыми обязательствами молодежные коллективы СМУ-5, НПУ «Мегионнефть», Мегионской конторы бурения, АТК.

Однако ряд коллективов из-за отсутствия внимания со стороны комитетов существует формально. По вине комсомольской организации СУ-13 развалились бригады Гончар и Кудяровой. Переживает период «старения» прославленная бригада бурового мастера Ф. Хафизова.

Постоянной заботой комсомольских организаций должна стать и борьба с прогульщиками, пьяницами и разгильдяями — с теми, кто порочит доброе имя рабочего коллектива. Для наведения общественного порядка в поселках района было решено создать комсомольский оперативный отряд. Но это доброе начало не поддержали секретари комитетов ВЛКСМ, считающие это дело второстепенным.

Летом к нам по путевкам комсомола приедут 1400 юношей и девушек — посланцев Украины и Ивановской области. В Нижневартовске и Мегионе будут работать студенческие строительные отряды. Наша задача — со всей серьезностью и вниманием принять юношей и девушек, помочь решить вопросы быта, учебы, стремиться к закреплению молодежи на наших предприятиях.

Большая роль в решении задач по ускоренному развитию нефтедобывающей промышленности в нашем районе отводится молодежи. И нет сомнения в том, что районная комсомольская организация станет боевым отрядом, участвующим в претворении в жизнь грандиозных планов партии и правительства.

В. ТИМОФЕЕВ,
первый секретарь райкома ВЛКСМ.



Хорошо зарекомендовал себя в коллективе ДСРУ-3 бензопильщик комсомолец В. Хорев.

На снимке: В. Хорев ведет обрубку хлыстов.

Фото А. НОВОСЕЛОВА.

Комсомольцы показывают пример

За прошедший год комсомольцы и молодежь СМУ-5 сделали немало для освоения Самотлора. Молодые монтажники проложили 69 километров выкидных линий и 8 километров водовода, обвязали 38 скважин. Строители сдали нефтяникам 5145 квадратных метров жилья.

Производительность труда у комсомольцев и молодежи повысилась не на 2 процента, согласно плана, а на 27. Лучшие рабочие и бригады получили знамена победителей и вымпелы. Среди отделочников первое место завоевала комсомольская бригада Светланы Боико, которой вручили переходящий красный вымпел и денежную премию. Бригада сантехников, возглавляемая коммунистом Новожиловым, получила звание коллектива коммунистического труда.

Созданный недавно комсомольско-молодежный участок механизации вырастил немало молодых специалистов из числа подростков. Токарь Валерий Рупосов, шоферы Николай Ермошин и Евгений Мещеряков добились высоких показателей в труде, активности в общественной и политической жизни.

Но среди комсомольцев недостаточно ведется изучение трудов В. И. Ленина, редко проводятся беседы на молодежные темы. Недостаточно организовано соревнование между комсомольско-молодежными бригадами. Нет порядка в рабочих общежитиях.

Все недостатки надо учесть комитету ВЛКСМ и устранить их.

В. ДМИТРИЕВ,
газосварщик СМУ-5.

РУКАМИ МОЛОДЫХ

ЭТИ МОЩНЫЕ электродвигатели дают жизнь насосам перекачивающей станции. Сейчас в цехе кипит работа. Бригада электромонтажников под руководством Н. Вахминцева ведет наладку оборудования. Среди тех, кто занят этим, немало комсомольцев и молодежи. Монтируется автоматика, в последний раз выверяется надежность работы электродвигателей.

То, что сделано руками этой бригады, сделано всегда надежно.

Фото А. НОВОСЕЛОВА.



УЧИТЬСЯ КОММУНИЗМУ

Всесоюзный Ленинский зачет наиболее полно отражает стремление юношей и девушек следовать завету Ильича, учиться коммунизму. 10 апреля 1970 года каждая первичная организация, каждый член ВЛКСМ будут рапортовать о своих делах — трудовых и общественных.

В нашей районной комсомольской организации в Ленинском зачете участвует 1258 юношей и девушек. Успешно прошли первые три его этапа члены ВЛКСМ автобазы № 95 (секретарь Т. Дорофеева). В этой организации Ленинский зачет — не только изучение теоретического наследия В. И. Ленина, но и производственная, общественно-политическая активность. В автобазе все комсомольцы учатся в кружке политпросвещения «Беседы о партии». На собраниях регулярно обсуждаются итоги Ленинского зачета, называются имена лучших — тех, кто показывает образцы в труде, общественной жизни. Среди них — комсомольцы Мещеряков, Шулаев, Удовенко, Ботсевич и другие.

Организованно проходит изучение ленинского наследия в комсомольской организации ЦНИПРа НПУ «Мегионнефть». Здесь проведен семинар по работе В. И. Ленина «Детская болезнь «левизны» в коммунизме». Комсомольцы нефтепромыслов № 1 и № 2 изучили ленинские работы «Шаг вперед, два шага назад» и «Великий почин».

Однако в других первичных комсомольских организациях нефтепромыслового управления к Ленинскому зачету приступили с большим опозданием, а первый этап затянули.

Комитет ВЛКСМ треста «Мегионгазстрой» ход Ленинского зачета пустил на самотек. Лишь в трех из девяти цеховых организациях идет изучение трудов вождя, Тезисов ЦК КПСС «К 100-летию со дня рождения Владимира Ильича Ленина».

В СУ-13, СУ-12, автобазе № 8 секретари комсомольских организаций тт. Лобанов, Ткаченко, Иванов много раз на своих собраниях говорили о необходимости и важности Ленинского зачета. Но дальше разговоров дело не пошло. Такая позиция молодежных вожаков совершенно непонятна и объяснить ее можно только их бездеятельностью и безответственностью.

Важное место в воспитании у молодежи идейной убежденности, марксистско-ленинского мировоззрения имеет политическая учеба членов ВЛКСМ. В районе создан 21 кружок. Особой популярностью пользуются такие, как «Беседы о партии», «Университет молодого марксиста», «Наш Ленинский комсомол», «Ленинские уроки». Многие пропагандисты имеют высшее образование, являются членами и кандидатами в члены КПСС. Хорошо работают кружки в СМУ-5, Мегионском отделении связи, автобазе № 95 и школах района.

Но в комсомольских организациях НПУ «Мегионнефть», Мегионской нефтеразведочной экспедиции, СУ-13 политкружки свернули свою работу. Это объясняется тем, что отсутствует контроль со стороны комитетов ВЛКСМ. В нефтепромысловом управлении секретарь комсомольской организации т. Авинова убеждена, будто юноши и девушки устают после работы и потому не хотят учиться. Такая позиция комсорга вредна и ошибочна. Никто не дает нам скидки на усталость и права преждевременно стареть.

В АТК прошло лишь одно занятие кружка «Беседы о партии». И, как ни странно, товарища Волковского это не волнует. Прекратились занятия кружка «Беседы о партии» в МНРЭ, а «Университет молодого марксиста» (пропагандист С. Л. Баталкин) там вообще не начинал работать.

В комитетах ВЛКСМ не взяты на учет молодежь и подростки, не имеющие среднего и восьмилетнего образования. Из СУ-13 вечернюю школу бросили Фатгахова, Власова, Брик, Забелина, Столяров, Вахрушев, а комсомольскую организацию это не беспокоит. Аналогичное положение в орсе НПУ «Мегионнефть», ДСРУ и конторе бурения.

В Тезисах ЦК КПСС «К 100-летию со дня рождения Владимира Ильича Ленина» указано: «Учиться коммунизму—таков ленинский наказ комсомольцам — юношам и девушкам. Трудолюбие, жажда знаний, идейная убежденность, патриотизм и самоотверженность — вот качество советской молодежи — замечательное свидетельство того, что она свято выполняет ленинские заветы, стремится работать так, как учил великий Ленин». Вот это и должно определять цели и задачи, деятельность каждой первичной организации, каждого члена ВЛКСМ.

Р. ЛИТВИНОВА,
секретарь райкома ВЛКСМ.

Спорт и труд—рядом

Сейчас в нашем районе насчитывается 2065 физкультурников, из них 350 — члены ВЛКСМ За прошедший год подготовлено 310 значкистов ГТО и ГЗР и 198 спортсменов-разрядников.

Наши лучшие спортсмены регулярно выезжают для участия в окружных и областных соревнованиях, где не однажды завоевывали призовые места. Так, например, сборная команда борцов заняла второе место на областных соревнованиях «Труд». Команда волейболистов — чемпион окружной спартакиады 1969 года. Недавно баскетболисты, вернулись из Тюмени, где завоевали кубок областного Совета ДСО «Труд», заняв при этом первое место. Одиннадцать ваших спортсменов являются призерами окружных спартакиад и тринадцать человек — областных соревнований.

В этом большая заслуга низовых коллективов физкультуры. Лучшими из них являются строительно-монтажное управление № 5 (председатель совета коллектива физкультуры В. Рупосов и коллектив конторы бурения (председатель А. Шумов).

Мы знаем, что коллектив СМУ-5 является передовым не только в физкультурном движении, но и в работе. И это закономерно: спорт и труд всегда рядом.

Неплохо поработал коллектив НПУ. Приятно видеть, что до сих пор не заявившие о себе спортсмены СУ-909, начинают разворачивать работу. Здесь впервые создан коллектив физкультуры, закуплен спортинвентарь. Хорошее начинание было и в 95 автобазе. Ребята закупили спортинвентарь, поговорили, пошумели— и на этом дело закончилось.

На фоне общих результатов темным пятном вырисовываются такие крупнейшие коллективы как СУ-12, АТК, СУ-13. Огромное число молодежи стоит в стороне от спорта. Еще в прошлую зиму коллектив СУ-13 занимал призовые места на районных соревнованиях, а за последние полгода спортсмены СУ-13 не приняли участия ни в одном массовом мероприятии. Настораживает тот факт, что руководитель управления т. Ольховский не желает понять значение спорта. Он прямо заявляет: «Нам некогда заниматься физкультурой, у нас — план».

Но ведь план выполняют люди. И нужно заботиться и помогать организовывать их досуг, который немыслим без занятия физической культурой и спортом.

Есть Постановление ЦК комсомола о проведении экзамена по физической подготовке для каждого молодого человека в возрасте от 14 до 28 лет с целью вовлечения в занятия физической культурой каждого юношу и девушку. Первый этап этого смотра-экзамена предусматривает создание материальной базы и спортивное строительство.

Материальная база для спорта в нашем районе очень слабая. Если для школьников на время занятий предоставлены залы, то большей части работающих молодежи заниматься спортом негде. Возникла огромная необходимость создать детскую спортивную школу, построить стадионы, катки, освещенные лыжные трассы, спортзалы. Однако ни одно предприятие, кроме СУ-909, не предусмотрело спортивное строительство в этом году.

В. ГОСПЕРЧУК,
председатель районного комитета по физической культуре и спорту.

Семинар комсомольских активистов

Состоялся семинар секретарей первичных комсомольских организаций. Перед собравшимися выступили: с лекцией о международном положении — А. С. Компанеец, «Формы воздействия буржуазной идеологии на умы молодежи»—первый секретарь райкома ВЛКСМ В. Тимофеев, о перспективах развития нефтедобывающей промышленности района—главный инженер НПУ «Мегионнефть» Г. С. Арнопольский, о работе штабов и отрядов «Комсомольского прожектора—второй секретарь обкома ВЛКСМ В. В. Долгошеин; с интересной беседой выступил также член Тюменского отделения Союза художников РСФСР А. С. Худяков.

После семинара с комсомольскими активистами встретились первый секретарь райкома КПСС М. П. Страхов, председатель исполкома районного Совета депутатов трудящихся Н. Я. Устьянцев, а также руководители ряда ведущих предприятий района.

Не хватает активности

В прошлом году у нас была создана комсомольско-молодежная бригада штукатуров-маляров, возглавляемая Ольгой Гончар. Но из-за плохой организации труда, из-за необеспечения фронтом работы бригада распалась. Комитет ВЛКСМ не вмешался, не поддержал молодежь, и хорошее начинание погибло.

Если считать по записи в протоколе, то у нас в управлении создан общественный отдел кадров. Но работы его совершенно не видно. А кому, как не общественному отделу кадров, заботиться о людях, о повышении их квалификации, об организации досуга? Комитет комсомола и этот вопрос выпустил из виду.

У нас в СУ-13 есть три молодежных общежития. В них отсутствуют элементарные удобства: нет необходимой мебели, комнаты переполнены, несвоевременно производится смена постельного белья.

Администрация управления почти не бывает в общежитиях. Работники райкома ВЛКСМ еще реже интересуются бытом молодежи.

Никого не волнует тот факт, что рядом с общежитиями нет ни одной, даже примитивной, спортплощадки. Дело здесь не только в нежелании жильцов организовать их. Для строительства нужен грунт, а завезти его — целая проблема. Администрация СУ-13 обещала помочь, но слова не подкрепились делами. Комитет комсомола опять прошел мимо этого.

Необходимо каждому члену ВЛКСМ повысить ответственность за порученное дело. Для этого, в соответствии с наклонностями и интересами, комитет должен дать постоянное поручение каждому и контролировать его выполнение. У нас в организации многие комсомольцы не имеют ни постоянных, ни разовых поручений.

Думается, что комитет ВЛКСМ, приняв во внимание упущения и ошибки, наладит свою работу и организует дело так, чтобы 100-летие со дня рождения В. И. Ленина встретить достойно.

И. БИНЯЕВ,
бетонщик СУ-13.

Голос ударной комсомольской стройки



5 марта 1970 года
Выпуск 20

„ЭКСПО-70“ ПЕРЕД ОТКРЫТИЕМ

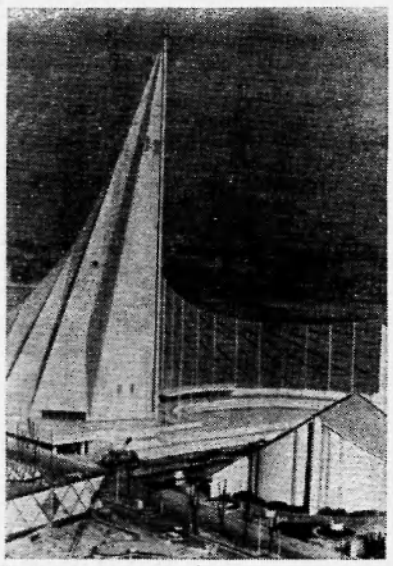

Общий вид советского павильона на Всемирной выставке «ЭКСПО-70», открытие которой состоится в японском городе Осака в марте этого года.

109-метровое бело-красное здание павильона увенчано серпом и молотом. Объем его составляет 200 тысяч кубических метров.

На «ЭКСПО-70» Советский Союз продемонстрирует успехи в развитии науки и техники, достигнутые за годы Советской власти. Центральное место в экспозиции займут материалы, посвященные 100-летию со дня рождения В. И. Ленина.

Фотохроника ТАСС.

Меньше трех недель осталось до того дня, когда над холмами Сенри, которые находятся северо-восточнее японского города Осака, вспыхнет радуга флагов более 70 стран — участниц Всемирной выставки «ЭКСПО-70». У павильона СССР взовьется алое знамя Страны Советов. Экспозиция советского павильона, за исключением японской, будет крупнейшей на этом международном смотре.

◆ ◆ ◆

Выставка в Осака является первым всемирным смотром, проводимым в этом районе мира. Таким образом, еще один континент стал местом подобных смотров. Ведь прежде «монополия» была за Европой и Северной Америкой.

Организаторы «ЭКСПО-70» предполагают, что за шесть месяцев работы, с 15 марта по 13 сентября, выставку посетят 50 миллионов человек. Почти добрую половину из них готовится встретить советский павильон. Вспомним, что в Монреале экспозиция СССР привлекла наибольшее число гостей — 13 миллионов

В наши дни стремительного научно-технического прогресса любая международная выставка имеет большое значение, являясь своего рода мощным информационным центром, сообщающим о новейших достижениях в различных областях жизни общества. Знакомя с экономикой стран, уровнем их развития, смотры способствуют расширению экономического и научно-технического сотрудничества между различными государствами, установлению деловых контактов, заключению взаимовыгодных сделок.

Все эти цели, естественно, преследует и Всемирная выставка в Осаке, но задача, стоящая перед ней, значительно объемнее, шире. Это вытекает из самого девиза, под которым она проводится, — «Прогресс и гармония для человечества». В Японии предстоит показать не только то, чего достигла в своем развитии та или иная страна, но и как блага прогресса служат людям.

Мы, советские люди, считаем, что гармония может быть достигнута лишь в обществе, построенном на принципах равенства, свободы и братства. Достижение такой гармонической жизни общества стало одной из главных целей всей деятельности Советского социалистического государства. И раскрытию этого посвящена вся наша экспозиция. Ее организаторы ставили перед собой задачу — образно, наглядно показать посетителям итоги более чем полувекового победоносного пути советского народа, строящего коммунистическое общество.

Участие Советского Союза во Всемирной выставке в Японии в год 100-летия со дня рождения В. И. Ленина приобретает особое значение. Все, что мы демонстрируем на ней, служит ярким доказательством торжества ленинских идей, их непреходящей жизненности и силы. Экспозиция призвана отразить достижения многонационального советского народа, объединенного в одну семью, показать величие социально-политических завоеваний советских людей, подчеркнуть преимущества социалистического строя, обеспечивающие рост экономики, науки и культуры, гармоничное развитие личности.

Экспонаты выставки также расскажут о ленинской внешней политике Советского государства, направленной на обеспечение мира во всем мире, на укрепление добрососедских отношений с Японией.

Сегодня на выставке идет напряженная работа, не прекращающаяся ни днем, ни ночью. Советские специалисты — инженеры, техники завершают монтаж технологического оборудования — машин, приборов, киноустановок, средств связи, радиоаппаратуры. Дел у них немало, ведь на выставке будет представлено более 120 действующих образцов машин, механизмов, агрегатов. В экспозицию включено 17 красочных диорам, более 50 крупных макетов, над которыми предстоит еще потрудиться художникам-оформителям. Помимо этого, в залах устанавливаются скульптуры, размещаются произведения прикладного искусства, живописи, книги. Готовятся к приему гостей экскурсоводы, гиды-переводчики. Многие из них прошли специальную подготовку в Институте восточных языков при МГУ и Ленинградском университете...

В Осаке идут последние приготовления перед открытием всемирного смотра. Скоро выставочный городок распахнет свои двери.

К 25-летию Великой Победы

Вспоминая минувшие дни...

Михаила Григорьевича Галинурова в Ларьяке все знают как скромного и всегда занятого общественно-полезным трудом человека. Он участник Великой Отечественной войны. Был призван в ряды Советской Армии в 1939 году. Защищал Родину на юго-западном фронте. В боях за освобождение Румынии от немецко-фашистских захватчиков был тяжело контужен. Это ранение, подорвав его здоровье, и сейчас дает о себе знать.

Рассказывая о суровых годах войны, Михаил Григорьевич глубоко скорбит о погибших фронтовых товарищах, жалеет, что ему лично не пришлось из-за ранения сполна отомстить фашистам за причиненное народам зло.

— Но я еще способен трудиться, — с радостью говорит он, — нужен людям. Сейчас работаю на Сабунской ферме промыслово-охотничьего хозяйства. Коллектив наш принял повышенные обязательства в честь Ленинского юбилея, над которыми мы сейчас и трудимся. Думаю, что план последнего года пятилетки завершим успешно. Радуюсь я еще и тому, что наш край начинает расцветать, давать все больше и больше нефти. Ведь когда-то я работал в поисковых партиях в Березово и Ларьяке, значит и мой труд пригодился людям.

Н. ЗАЙЦЕВ,
наш внештатный корреспондент.

ЗРИТЕЛЬ БЛАГОДАРЕН

Более четырехсот жителей Ларьяка присутствовали на концертах, которые дали в сельском Доме культуры участники художественной самодеятельности Нижневартовского клуба имени 50-летия ВЛКСМ.

В концертной программе были песни советских композиторов, куплеты, русские народные песни, конферанс.

Зрители тепло благодарили за хорошее исполнение солистов В. Драницына, В. Мозылева, Л. Ефимову, Д. Моисеенко.

С этой же программой самодеятельность клуба имени 50-летия ВЛКСМ выступила и перед жителями таежного поселка Корлики.



1941 год. Западный фронт.
Гитлеровские солдаты сдаются в плен советскому боевому охранению.
Фото В. Гребнева. Фотохроника ТАСС.

За строкой планов

Газ—конкурент угля

У дров, угля, торфа—этих традиционных видов топлива на селе, в последние годы появился конкурент — газ. Он дает тепла в четыре раза больше угля и в десять раз больше дров. Кроме того, он гигиеничнее и приносит удобства в каждый дом.

Сейчас в колхозах страны газифицировано свыше трех миллионов квартир. Большинство из них расположены в глубинных районах Казахстана и Киргизии, Узбекистана и Молдавии, Татарии и Башкирии, Омской области и Краснодарского края...

В 1970 году — завершающем году пятилетки — будет газифицировано еще свыше миллиона квартир. Таким образом, директивы XXIII съезда КПСС по газификации села успешно выполняются.

Сельское хозяйство потребляет, главным образом, сжиженный газ, получаемый на нефтеперерабатывающих заводах. Это одно из самых удобных и высококалорийных видов топлива. Его служба не ограничивается только «работой» в доме. У него есть и другие, не менее важные обязанности. Например, он используется для сушки зерна и хлопка, обогревает животноводческие фермы, теплицы. Сгорая, газ дает не только топливо, но и углекислоту, способствующую ускорению выращивания овощей.

Сжиженный газ хранится, как правило, на так называемых кустовых базах, построенных во многих районах страны. Сейчас их — 34, и обслуживают они огромные территории. Самые крупные базы — Ленинградская, Каунасская, Могилевская, Ереванская, Рижская, Васильковская под Киевом и другие.

Работники кустовых баз делают все, чтобы колхозы получали топливо бесперебойно. Здесь баллоны автоматически заправляются сжиженным газом и на транспорте базы отвозятся на склады колхозов. Работники «куста» заботятся, чтобы запасы на колхозном складе не иссякали, и регулярно меняют пустые баллоны.

В нынешнем году намечено построить еще четыре кустовые базы сжиженного газа — в городах Янгиер в Узбекистане, Джалал-Абад в Киргизии, Темир-Тау в Казахстане, Миллерово в Ростовской области.

Газ прочно завоевывает свои позиции на селе.

Москва. **(Корр. ТАСС).**

Редактор **В. КОРЧЕМКИН.**

ТЕЛЕВИДЕНИЕ

ЧЕТВЕРГ, 5 МАРТА

18.00 Фильм для детей «Первый раз в первый класс».

18.20 Новости.

18.25 Документальный фильм «Секретарь совнаркома».

18.45 Клуб политической информации.

19.00 Художественный фильм «В дальнем плавании».

ПЯТНИЦА, 6 МАРТА

17.00 Художественный фильм «За власть Советов».

18.40 Новости.

НАШ АДРЕС И ТЕЛЕФОНЫ: Рабочий поселок НИЖНЕВАРТОВСК, улица Пионерская, 6. ТЕЛЕФОНЫ: редактора — 0-98, зам. редактора — 0-85, промышленного отдела — 0-85 (2 звонка), ответственного секретаря и отдела писем — 0-87, типографии — 0-87 (2 звонка).

Нижневартовская типография управления по печати Тюменского облисполкома Заказ 201.

Завтра—Международный женский день

Пролетарии всех стран, соединяйтесь!

ЛЕНИНСКОЕ ЗНАМЯ

ОРГАН НИЖНЕВАРТОВСКОГО РАЙОННОГО КОМИТЕТА КПСС И РАЙОННОГО СОВЕТА ДЕПУТАТОВ ТРУДЯЩИХСЯ ТЮМЕНСКОЙ ОБЛАСТИ

№ 28 (2698) Год издания 29-й | СУББОТА, 7 МАРТА 1970 ГОДА | Цена 2 коп.

Хозяйка своей судьбы

«Нет сомнения, что среди работниц... и крестьянок имеется во много раз больше, чем нам известно, организаторских талантов...»

(В. И. Ленин).

Сначала несколько цифр.

Среди рабочих и служащих страны — половина женщины. Есть отрасли, где женщины составляют большинство. В народном образовании, например, они составляют 72 процента, в общественном питании и торговле — три четверти, в здравоохранении — 85 процентов от общего числа работников.

Сборник «Женщины и дети в СССР», выпущенный издательством «Статистика» в 1969 году, откуда взяты эти данные, приводит и другие, не менее любопытные цифры. Из каждой тысячи женщин 344 имеют высшее и среднее (полное и неполное) образование. 58 процентов дипломированных специалистов — тоже женщины. И еще. В нашей стране неуклонно осуществляется ленинский принцип широкого привлечения женщин к управлению государством. Среди депутатов Верховного Совета СССР 425 женщин. А в местных советах они составляют 44 процента. Не эти ли цифры ярче всяких слов говорят о тех великих правах, которыми пользуется советская женщина?

И весенний день 8 марта — день солидарности тружениц всех континентов — в нашей стране давно уже стал всенародным праздником. Его отмечают на заводах и фабриках, в школах и институтах, в колхозах и совхозах. Потому что всюду вместе с мужчинами работают, учатся, ведут научные исследования, создают произведения искусства женщины. Женщины, в борьбе завоевавшие право на счастье. Женщины, трудом своим доказавшие право на равенство.

Занять женщине ее нынешнее положение позволило воплощение в жизнь великих ленинских идей преобразования общества. Коммунистическая партия всегда рассматривала завоевание полной свободы для женщин как часть общепролетарского дела.

Перелистаем страницы истории.

50 лет назад, 8 марта 1920 года, В. И. Ленин в статье «К международному дню работниц» писал, что Советская республика «сразу смела **все без изъятия** законодательные следы неравенства женщины, сразу обеспечила ей полное равенство по закону». Но закрепить законодательно это равенство было еще мало. Необходимо было решить другую, не менее важную задачу — втянуть женщину в общественно-производительный труд, вырвать из «домашнего рабства», добиться того, чтобы женщины принимали участие в управлении предприятиями, в управлении государством.

В разные годы страна называла передовых строительниц нового общества. Мы помним имена Евдокии и Марии Виноградовых, в 30-е годы ставших запевалами движения за высокую производительность труда. Мы знаем талантливого организатора сельского производства, председателя костромского колхоза «XII Октябрь» Прасковью Малинину. Легендой овеяно имя первой женщины-трактористки Паши Ангелиной. И теперь, в дни подготовки к 100-летию со дня рождения В. И. Ленина, инициатором соревнования за экономное расходование материальных ресурсов стала женщина — московская ткачиха Мария Иванникова. Обретенное равноправие позволило женщине полно раскрыть деловые качества, организаторские способности, стать запевалой многих ценных начинаний.

Чтобы женщина могла спокойно и плодотворно работать, государство взяло на себя значительную часть заботы о детях. Маленькие граждане воспитываются в детских садах, яслях. В нынешнем году на их содержание будет израсходовано из государственного бюджета более трех миллиардов рублей, а число их питомцев увеличится до 9,5 миллиона — на два миллиона больше, чем в 1965 году.

От нелегкой домашней работы женщину освобождает и все расширяющаяся сеть предприятий общественного питания и службы быта. В нынешнем году, например, объем бытовых услуг намечено увеличить на 17 процентов. А на селе эта цифра еще больше — 25 процентов.

Все это и есть те самые «ростки коммунизма», которые, по глубокому убеждению В. И. Ленина, **«на деле способны освободить женщину,** на деле способны уменьшить и уничтожить ее неравенство с мужчиной, по ее роли в общественном производстве и в общественной жизни».

Женщина нового мира — независимая, экономически равноправная хозяйка своей судьбы, сама строит счастливую, радостную жизнь.

(ТАСС).

Наши имена

ВЕЗДЕ нужны заботливые руки и наш веселый теплый женский взгляд,—поется в одной из популярных песен. Совершенно верно! И если мы говорим, что коллектив НПУ «Мегионнефть» к 8 марта добыл с начала года 71 тысячу тонн сверхплановой нефти, то имеем ввиду, что здесь приложили свои трудолюбивые руки и наши женщины.

Я с удовольствием называю имена лучших из лучших.

Среди операторов заслуженным уважением пользуются ударница коммунистического труда Клавдия Ильинична Медведева и Татьяна Федоровна Тимофеева, а в цехе паро-водоснабжения — депутат Ханты-Мансийского окружного Совета депутатов трудящихся Елизавета Александровна Гриб, тоже ударница коммунистического труда. Это лучший кочегар нашего управления.

С душой относятся к порученному делу геолог нефтепромысла № 1 Роза Хабировна Рынковая, внесшая большой вклад в разработку Самотлорского месторождения; инженер по подготовке кадров член КПСС Зинаида Кирилловна Гулина, инженер ЦНИПРа ударница коммунистического труда комсомолка Тамара Нестеренко, токарь пятого разряда молодая коммунистка Нурида Писанова, работница ЖКК Зоя Павловна Проломкина, заведующая детским садом «Олененок» Лилия Григорьевна Удовенко, прачка Анастасия Тимофеевна Ходько и многие, многие другие.

О. ЛИТВАКОВА,
инженер.

За декаду — две тысячи метров

Столько пробурила бригада мастера Степана Повха из Мегионской конторы бурения за последние десять суток. Это говорит о том, что комсомольско-молодежный коллектив уверенно набирает темпы.

На проходке скважины № 202 запланировано отработать 23 дня, молодые рабочие поставили перед собой цель: уложиться в 15 дней. И наверняка добьются своего!

В бригаде Повха упорно работают бурильщики Иван Василенко, Степан Войтеховский, дизелист Абулгас Акопов и другие.



Ярослав СМЕЛЯНОВ

Милые красавицы России

В буре электрического света
умирает юная Джульетта.
Праздничные ярусы и ложи
голосок Офелии тревожит.
В золотых и темно-синих блестках
Золушка танцует на подмостках.
Наши сестры в полутемном зале,
мы о вас еще не написали.
В блиндажах подземных, а не
в сказке
наши жены примеряли каски.
Не в садах Перро, а на Урале
вы землю землю удобряли.
На носилках длинных под навесом
умирали русские принцессы.
Возле, в государственной печали,
тихо пулеметчики стояли.
Сняли вы бушлаты и шинели,
старенькие туфельки надели.
Мы еще оденем вас шелками,
плечи вам согреем соболями.
Мы построим вам дворцы большие,
милые красавицы России.
Мы о вас напишем сочиненья,
полные любви к удивленья.

●●●

Ветеринарный врач Н. С. Заливина — известный в Охтеурье человек. На звероферме, где она работает, звероводы уважают ее за то, что она справедлива к людям, хоть и требовательна к ним, не кичится ни перед кем, проста в обращении и приветлива. Но уж если заслужил — взыщет строго. Это днем, на работе.

А по вечерам, освободившись от домашних дел, идет Заливина в клуб. Там ее детище — оркестр русских народных инструментов. Но ее увлечением является и драматический кружок. Роли свои она исполняет совсем неплохо, зрителям нравится. Недавно кинооператоры телестудии засняли сцену из спектакля с ее участием на пленку, и жители Нижневартовска видели Заливину на экранах своих телевизоров.

И хоть живет ветврач в далекой таежной деревушке, жизнь полна, на скуку жалоб нет.

НА СНИМКЕ: Н. С. Заливина.

НАШ ПРАЗДНИК

Витьку мама усыпляет:
Дорогой сыночек, спи.
Но не спится Витьке. Знает —
Мамин праздник впереди!
Он давно узнал об этом,
(Календарь не раз листал!)
Что на всей, на всей планете
Наступает праздник мам.
Ночь тиха и нету света,
Но не может он уснуть!
Праздник близко, рядом где-то,
Только ночь перешагнуть.
Колька пусть не задается:
Третий класс, да третий класс.
Завтра, он пока проснется,
Я поздравлю десять раз!
Что за ночь! Не ночь, а пытка!
Сколько жил, но так не ждал.
Под подушкой есть открытка—
Сам он маме подписал.
Первый луч в окно встывает...
Витька видит сладкий сон:
Будто маму поздравляет
Самый первый, первый он!

Т. ЦЕПЕЛЕВ.



Худ. Е. Соловьев (издательство «Советский художник»). Фотохроника ТАСС.

Добра и счастья!

В дни перед 8 Марта редакция получила немало благодарственных писем со всего района в адрес женщин-тружениц.

- **Группа жителей далекого Кояек-Егана благодарит радистку Розу Андреевну Алюкову за ее добросовестное отношение к своей работе, за активное участие в общественной жизни деревни.**
- **Жительница села Чехломей М. Н. Тархова второй месяц прикована к постели из-за перелома ноги. Соседи, женсовёт и медицинские работники не только лечат ее, но и помогают ей по хозяйству.**
- **За чуткость и внимание она благодарит и поздравляет с праздником 8 Марта Н. В. Батурину, Е. И. Костареву, Г. В. Трапезникову, Л. Е. Прасину, В. Хохлянкину, А. А. Прасину.**
- **Больные терапевтического отделения районной больницы Копытов, Барановский, Серягин, Кучинская, Пасынков и другие просят передать через газету благодарность и поздравления с праздником 8 Марта лечащему врачу А. А. Кравченко, старшей сестре З. С. Задорожной, сестрам С. А. Мокрецовой, В. З. Мирошниковой, няням Гале Русских, Нине Тюменцевой, Таисье Нажмутдиновой и раздатчице пищи А. И. Алтурмасовой.**

Они желают им доброго здоровья, счастья и дальнейшего плодотворного труда.

СВЫШЕ двадцати лет работает в школе заслуженная учительница РСФСР Вера Матвеевна Винокурова. Каждый ее урок продуман до мелочей. Ребят захватывают яркие, эмоциональные рассказы педагога, уводят в мир прекрасного. Вот почему они любят свою учительницу и предмет, который она преподает. А раз любят, то и занимаются с увлечением, и знания у них прочные.

НА СНИМКЕ: В. М. Винокурова (справа в центре) и библиотекарь К. Н. Балина среди учащихся в школьной библиотеке.

Призвание

НРАВИТСЯ мне писать о хороших людях. Пишешь и веришь: они достойны доброго слова, о них должны знать все. Вот и на этот раз я спешу рассказать о человеке, о котором нельзя не рассказать!

...Солнечное утро. Снег скрипит под ногами. Мы торопимся на работу. Торопится и Валентина Георгиевна Щеклеина. У нее работа ответственная. Я уверен: вы со мной согласитесь.

Валентина Георгиевна ждет своих воспитанников. Она встала раньше всех, чтобы принять ребятишек от пап и мам. А те уже спешат! Привели. Раздели. А то и не разденут — некогда! У Валентины старшая группа.

Вот один пришел веселый, улыбается. Другой что-то раскис, вялый, сникший; третий капризничает, а четвертый... Пришло 30 разных характеров!

Трудовой день воспитателя начался. Шум утихает. Дети внимательно слушают свою Валентину Георгиевну. Они ее очень любят. Для них она весь день — вторая мама.

...После окончания десятилетки Валя пошла работать пионервожатой и одновременно училась в Уфимском педагогическом училище заочно. Успешно окончила училище, стала работать в школе, но тянуло ее к малышам.

Училась у старших, перенимала опыт. Ведь одной любви к детям, чтобы правильно их воспитывать, мало. Нужны знания. Хорошо понимая это, Валентина Георгиевна поступает учиться заочно в Уфимское дошкольное педучилище. Нелегко все это давалось. Работа с детьми требовала много сил. А у нее к тому времени появилась своя семья, был уже сын.

Но вот успешно сдан последний экзамен, получен диплом. Чего добивалась — достигла.

В 1967 году вместе с семьей Валентина Георгиевна приехала в Нижневартовск, стала воспитателем в детсаду «Белочка». Горячо взялась за дело. Детсад новый, все вокруг новое. Вместе с коллективом высаживала вокруг здания деревца, кустарники. Хотелось, чтобы детям было радостно, весело. По вечерам садилась за конспекты. Каждый день хотелось провести лучше, привить детям хорошие нравственные качества, воспитать чувство дружбы, товарищества, уважение к окружающим. Валентина Георгиевна не считается с личным временем, не жалеет сил.

...Идет очередное занятие. Валентина Георгиевна рассказывает детям (а их в группе 30) о самом дорогом для нас человеке — Владимире Ильиче Ленине. Внимание детей приковано к любимой воспитательнице. Она очаровала всех. Говорит понятно, убедительно, красиво. Язык прост, лаконичен. Не каждому дано так увлечь своих слушателей — и малышей и родителей, которые любят бывать на занятиях Валентины Георгиевны.

В хлопотах день проходит быстро. Но Валентина Георгиевна часто задерживается. Надо кому-то помочь, поделиться впечатлениями. Кроме основной работы, у нее есть еще общественные нагрузки: первый год была членом цехкома, а теперь — председатель. Являясь общественным инспектором района по дошкольному воспитанию, Валентина Георгиевна постоянно оказывает педагогическую помощь воспитателям других детских садов, делится с ними опытом.

А дома нужно помочь сыну-девятикласснику и дочке-семикласснице. Да и других забот немало.

Я спросил у Валентины Георгиевны:

— Откуда Вы берете силы, время?

— Раз надо — значит делаю, — ответила она.

— Сколько Вы воспитали дошколят за время работы в детском саду?

— Где-то человек 300.

— Что Вы думаете о завтрашнем дне?

— Хочу мира на земле. Для моих воспитанников, для всех советских людей. Радуюсь, когда вижу детей счастливыми и здоровыми. Радуюсь как мать, как педагог.

Об этом славном человеке можно написать и больше. Родители, детей которых воспитывает Валентина Георгиевна, очень благодарны ей. Кроме хороших отзывов о ней, я ничего не слышал. За 13 лет работы много получено ею почетных грамот, благодарностей от администрации. Но главная награда — это хорошо воспитанные дети.

В. АПЕТ,
наш рабкор.



Непререкаемый авторитет

СОВЕЩАНИЕ явно затянулось. Выступали много, а решение не складывалось. Все доводы сводились к следующему: чтобы к намеченному сроку сдать нефтяной причал в поселке и закончить строительство производственного корпуса на Мегионском центральном товарном парке, нужны люди, хотя бы человек 50—70. А где их взять? Посылать гонцов вербовать? Долго. Да и где разместить их?

И вдруг, откуда-то из задних рядов раздался тоненький девичий голосок:

— Разрешите мне слово сказать?

И, не дожидаясь разрешения, девушка торопливо заговорила:

— Я не задержу вашего внимания, я хочу сказать, что люди есть и даже больше, чем вам надо...

Более трех часов просидела она на этом совещании и каждую минуту хотела выступить, рассказать присутствовавшим, как плохо поставлено медицинское обслуживание в поселке, где нет воды, одна тесная столовая, один вагон-магазин. Хотела сказать, что все это зависит от самих людей и в первую очередь от руководителей.

Но как только произнесла первые слова, все остальные куда-вдруг пропали. В лицо ударила горячая волна, язык стал деревянным.

Минутное замешательство разрядил председательствующий. Он поднялся и спокойно объявил:

— Товарищи, выступает недавно назначенный главный врач Мегионской больницы Наталия Яковлевна Цибизова. Товарищ Цибизова закончила медицинский институт и приехала трудиться вместе с нами.

— Я говорю, что люди есть, — окончательно вернувшись к своим мыслям, продолжала Наталья. — Сегодня на бюллетене находится 138 человек. В основном это строители, бульдозеристы, трактористы, сварщики и другие специалисты, которые решают судьбу производства.

Более того, мы не в состоянии вести никакую профилактическую работу, а вы завтра, послезавтра можете потерять десятки производственников, которых не восполните никакой вербовкой.

Выступление было впечатлительным и целиком перешло в решение, в одном из пунктов которого было записано: за десять дней закончить строительство здания под больницу.

Это было осенью 1964 года. Сейчас намного прибавилось жителей в Мегионе. И все, как и полагается в случае болезни, обращаются к терапевту, хирургу, зубному врачу. У каждого свой кабинет, оснащенный необходимым оборудованием.

Когда болезнь очень серьезная, больного осмотрит опытный врач Наталья Яковлевна Цибизова, а понадобится — соберет консилиум. И тогда принимается решение — либо оперировать, либо срочно отправить в областную клинику.

Ежедневно в роддоме Мегиона на свет появляется 2—3 новых жителя. У главного врача также заботы пропорционально возрастают.

— Нужен новый больничный комплекс. Сегодня в поселке необходима молочная кухня, — убеждает она на исполкоме поссовета. И депутаты принимают нужные решения.

А к ней, как к депутату, идут с новыми просьбами о помощи и поддержке. И не было такого предложения, такой просьбы, которую оставила бы без внимания врач, депутат Цибизова, снискавшая своим трудом непререкаемый авторитет среди людей.

Б. УРАЛОВ.

◆ ◆ ◆

Благодарят за старание

У вас в Больше-Тархово радистом работает Прасковья Никитична Новосельцева. В установленное время мы слушаем передачи по радио. И не было еще случая, чтобы они начались несвоевременно. Радио всегда говорит очень четко.

В этом заслуга Прасковьи Никитичны. Жители поселка благодарят ее за старание, за то, что своим скромным трудом доставляет людям радость.

КАБАНОВ, ЧЕРЕПАНОВА и другие.

Коммунист. Педагог. Хороший человек

Сердце, отданное людям

ТАЙГА начиналась прямо у входа в чум. Притихшая, неживая, придавленная толстым слоем белого снега или звенящая весной на тысячи непонятных, волнующих голосов... В тайгу уходил охотиться отец, и она в голодные времена не давала умереть матери и меньшим братишкам и сестренкам. Тайга, казалось девочке, понимает ее. Кея поверяла ей радости и обиды, первое, самое большое и страстное желание — учиться.

А путь в науку был тяжел и тернист. Окончила четыре класса в своей деревне и все лето нянчила чужих детей, чтобы заработать на учебники и дорогу в интернат.

После семилетки знаний оказалось мало, учиться дальше хотелось сильнее всего на свете. На семейном совете решили на время каникул опять отдать Кею в семью побогаче, а осенью отправить в Ханты-Мансийское педагогическое училище.

...Просыпалась вместе с тайгой и до самого вечера кухарничала, кормила детей, стирала, мыла полы. Через месяц девочка не вынесла и сбежала домой. Отец выпорол, а мать пожалела. Потом продала единственного барана — чтобы хватило денег на дорогу — и отправила старшую дочь в первое самостоятельное «плавание».

С физикой Кея познакомилась раньше, но первая электрическая лампочка на пароходе, так же как и первое посещение кино, остались для нее событием, памятным и по сей день.

Постепенно перед девушкой открывался новый и неведомый раньше мир. Он виделся и злым, и добрым, но какие они — зло или добро, — Кея мало тогда чувствовала. Ведь с самого своего рождения она жила рядом с добрым и неграмотным народом — манси, прописавшемся в тайге.

Через четыре года девушка получила диплом, дающий ей право на преподавание в начальных классах. Направили молодую учительницу в детский дом, что недалеко от Березово. В ее третьем классе собрались дети разных национальностей от десяти до шестнадцати лет. Каждый успел увидеть и пережить столько, сколько иному и за всю жизнь не удается: у каждого в биографию была вписана война...

С такими ребятами не так-то просто найти общий язык, отогреть их сердца. Многие воспитанники Кеи жили раньше в Москве, Ленинграде, Киеве. Они видели Красную площадь, Мавзолей, музеи, выставки и знали иногда больше, чем их учительница.

— Вначале со страхом приходила к ребятам и все боялась: вот-вот раскроется мое невежество, — вспоминает Кея Васильевна. — Чаще в книги, учебники заглядывала и опять мечтала об учебе. Здорово выручали меня тогда сказки. Я рассказывала о тайге, о живущих там хантах и манси. Это детям нравилось...

Постепенно ледок во взаимоотношениях между учителем и классом растаял. На занятиях Кея Васильевна учила ребят, а ребята многому учили свою учительницу.

— Было, так сказать, обоюдное обогащение, — говорит Сухинина.

ЧЕРЕЗ два года Кея Васильевна попросила направить ее для обучения детей манси в отдаленные глубинки. В районо удивились: люди по направлению туда со слезами едут и сбегают, а эта чудачка сама просится! Поживет в чуме с недельку—тоже назад уедет.

...Усть-Тунсуй — затерявшаяся среди тайги деревенька из пятнадцати юрт, раскинувшихся на берегу Сосьвы. На окраине — полузаброшенное здание школы. Всего одна комната. Кея Васильевна выбелила стены, до желтизны выскребла полы, из мелких кусочков стекла склеила единое и вставила в раму.

На первый урок пришли восемнадцать ребят. Никто из них ни разу в жизни не умывался, не носил тканой одежды. На затылке у девочек и мальчиков — длинные, скатавшиеся от грязи косички. На доброту и ласку учительницы дети отвечали тем же. И когда Кея Васильевна принесла ножницы и стала стричь, а потом и мыть детей, те восприняли это как должное.

А на следующий день дети не явились на занятия. В чем дело? — спрашивала себя девушка. — Ведь плохого я ничего не сделала...»

А когда возвращалась домой, услышала вслед:

— Грех, грех большой манси косу стричь, в воде мыться...

Вечером перед школой собралась пьяная толпа. В руках — колья, дубинки, весла. С учительницей, не признающей законов тайги, решено было расправиться как следует.

Многое тогда передумала Кея Васильевна и поняла свою главную ошибку: не с детей, а с их родителей надо было начинать.

К вечеру волнения и страсти улеглись. Манси разошлись по чумам, и девушка вышла из осажденного чума.

Утром снова пошла собирать детей. Чтобы легче разговаривать с их родителями, из старой балалайки собрала музыкальный инструмент. Одна струна ее — заячья петля, другая — оленья жила. Говорила, как нужна грамота детям. Но хмурые, суровые манси оставались неприступными. Тогда Кея Васильевна начинала танцевать и просила показать ей, как танцуют они сами. Люди повеселели, родничком затеплились улыбки.

Так балалайка восстановила добрососедские отношения между школой и чумами. Правда, иногда оказывалось, что мир этот непрочен, но уважение обеих сторон друг к другу все же уже чувствовалось.

Потом пьяная толпа, подстрекаемая шаманами, чуть не разделалась с учительницей еще раз. А в голодную для манси зиму, Кея Васильевна, возвращаясь из районного центра с полученными для них деньгами, едва не замерзла в тайге...

Постепенно завоевывался авторитет. Кея Васильевна стала для всех «ильни сяне», что в переводе на русский означает «новая мать». В чуме ее принимали в мужской половине. А ведь до нее ни одна женщина Усть-Тунсуя не могла даже ногой ступить туда. По законам тайги это был самый большой грех.

(Окончание на 4 стр).

ТАМАРУ Александровну Тихонову, заведующую районной библиотекой, товарищи уважают за то, что она любит и знает свое дело. И всем, чем богата сама, готова поделиться с людьми.

На снимке: Т. А. Тихонова.



Слово о рыбачке

Немало замечательных женщин-рыбачек, охотников и звероводов — работают в Сабуйском отделении Нижневартовского комзверопромхоза. Они подают хороший пример в трудовой и общественной жизни предприятия, активно борются за достойную встречу столетия со дня рождения В. И. Ленина.

Сегодня, в светлый праздник — Международный Женский день 8 Марта—доброе слово я хочу сказать о Лукерье Федоровне Сигильетовой.

Живет Лукерья Федоровна в небольшой деревеньке Пуг-Юг. Добывает рыбу. Надо сказать, что это опытная, способная рыбачка, мастерица своего дела. К тому же трудолюбивая женщина.

В этом году звено, в котором работает Лукерья Федоровна, выловило и сдало государству 50 центнеров язя и щуки. На долю Лукерьи Федоровны приходится более 15 центнеров этой рыбы.

Лукерья Федоровна любит возделывать свой приусадебный участок и тем самым подает пример всем женщинам-ханты. Нынче она готовится вырастить высокий урожай картофеля. Пять центнеров клубней обещает сдать заготовительным организациям.

Лукерья Федоровна многодетная мать, свои родительские обязанности выполняет неплохо: часто посещает школу, интересуется, как учатся ее дети, советуется с учителем, добивается, чтобы каждый хорошо готовил домашние уроки, соблюдал режим.

Н. ЗАЙЦЕВ.

Сергей ЕСЕНИН

КОРОЛЕВА

Пряный вечер. Гаснут зари.
По траве ползет туман.
У плетня на косогоре
Забелел твой сарафан.
В чарах звездного налива
Обмелели тополя.
Знаю, ждешь ты, королева,
Молодого короля.
Серпомыслом серп двурогий
Плавно по небу скользит.
Там, за рощей, по дороге
Раздается звон копыт.
Скачет всадник загорелый,
Крепко держит повода.
Увезет тебя он смело
В чужедальни города.
Пряный вечер. Гаснут зори.
Слышен четкий храп коня.
Ах, постой на косогоре
Королевой у плетня.

Взялась — и сделала

ТРИ ГОДА тому назад баня в Ларьяке работала плохо. То горячей, то холодной воды не было, то санитарные нормы нарушались. Банщиц, разумеется, бранили, и никто не хотел там работать.

— Неужели нельзя навести порядок в бане? — сказала Мария Тухватуллина.

— А ты иди-ка, попробуй, — ответили ей.

— И пойду! — заявила Мария.

Через некоторое время было уже не узнать и раздевалку, и моечное отделение. Кругом чистота и порядок. Пару, воды и горячей и холодной достаточно.

Мария вежлива с посетителями, и люди отвечают ей тем же, они очень уважают старательную банщицу.

Вот что значит, когда к делу приложены трудолюбивые женские руки.

З. НИКОЛАЕВ.

◆ ◆

ВСЯКИЙ в Ларьяке знает Полину Антоновну — кассира Дома культуры. Она пользуется авторитетом у односельчан. Ее трудолюбию, доброму отношению к ближнему, требовательности и принципиальности может позавидовать любой. Такими же Полина Антоновна Звезда, мать-героиня, родившая и воспитавшая десять сыновей и дочерей, выпестовала и своих детей; каждый из них нашел достойное место в жизни.



НА СНИМКЕ: П. А. Звезда.

◆ ◆

УЧИТ ПОНИМАТЬ КРАСОТУ

Мы, слушатели курсов кройки и шитья, просим передать на страницах газеты сердечный привет и поздравления нашему преподавателю Александре Ивановне Генеральской.

Александра Ивановна — большой мастер своего дела. На занятиях неизменно внимательна и требовательна к своим, порой непонятливым, ученикам.

Объяснения ее предельно ясны. За этой ясностью — годы напряженной работы над собой, любовь к профессии. Чертежи выкроек, которые Генеральская дает на занятиях, радуют точностью и законченностью линий готового изделия.

Трудится Александра Ивановна в производственно-техническом отделе АТК. А в свободное время с удовольствием делится с женщинами своими знаниями, учит понимать сложные выкройки, шить одежду.

Талант Александры Ивановны, любовь к делу помогают людям понимать и создавать красоту.

Коммунист. Педагог. Хороший человек.

Сердце, отданное людям

С того времени прошел не один десяток лет. Кея Васильевна закончила институт народов Севера в Ленинграде. Предлагали остаться в аспирантуре, во она вернулась на родину. Преподавала в родном Ханты-Мансийском педучилище, в Нижневартовской и Мегионских школах. Двадцать пять лет каждое утро она встречает своих учеников, всматривается в их лица, вслушивается в их голоса. Каждый день перед ней открываются безграничные человеческие миры. И в каждом нужно утвердить высокое чувство своего достоинства, воспитать ясный ум, чистое, благородное сердце; умелые руки.

Секреты педагогического мастерства Сухининой просты. Первый из них я уже назвала: умение щедро и тонко прикоснуться к граням сердца, чтобы оно засияло большим талантом человечности.

...Вот девочка с аккуратно уложенными косичками на голове. В глазах — недетская серьезность и боль. Видно, и в свои одиннадцать лет успела почувствовать теневые стороны жизни. За другой партой — вихрастый мальчуган, наверное, заводила всех шумных и озорных игр на переменах. Кажется, будто в глазах его пляшет сразу тысяча бесенят. У сидящего рядом с ним мальчишки сосредоточенные умные глаза. По всему видно — отличник.

Ученики уважают Кею Васильевну за то, что на ее уроках всегда интересно, за то, что рассказывает гораздо больше, чем об этом написано в учебнике. Другие ценят в своей учительнице готовность всегда помочь словом и делом, требовательностью и справедливостью. Несколько лет назад Кее Васильевне присвоено почетное звание «Отличник народного просвещения РСФСР».

В январе нынешнего года К. В. Сухинина праздновала свой сорокачетырехлетний юбилей. Это немного. Но и немало для того, чтобы успеть оставить после себя уйму добрых дел, щедро раздарить кусочки своего сердца целой гвардии воспитанников—тем, кто повзрослел и возмужал, и тем, кто сегодня только пробует крылья перед большим полетом.

В. ПЯТЫРОВА.

п. Мегион.

Смотр мужества и здоровья

ЦК ВЛКСМ принял постановление о Всесоюзном смотре спортивной и оборонно-массовой работы. Для комсомола всегда главной задачей было воспитание молодого поколения мужественным, стойким, всегда готовым к защите своей Родины.

Смотр мужества и здоровья — составная часть Всесоюзного Ленинского зачета. Условия смотра: привлечь к занятиям физической культурой и спортом каждого юношу и девушку в возрасте от 14 до 28 лет.

Уже сейчас необходимо продумать план мероприятий, не упустить время. Ведь до основного, решающего периода — май-июнь — осталось очень мало времени.

Смотр предоставляет его участникам достаточно широкий выбор спортивной и военно-технической специализации, одной из которых является лыжная подготовка. Сейчас, когда климатические условия благоприятны, необходимо, не откладывая, выходить на лыжню.

Хочется подчеркнуть ту трудность, которая возникает в ходе зачета. Ведь не секрет то, что еще большая масса нашей молодежи придерживается глубоко ошибочного мнения: спорт в жизни человека если и желателен, то не обязателен. Во всяком случае, можно считать занятие спортом делом чисто личным: хочу — занимаюсь, хочу — нет.

А ведь можно было бы провести доводы в пользу обязательных занятий спортом и физической культурой не только эстетического характера, но и чисто экономического. Известно, например, что производительность труда физически развитого человека на 5—8 процентов больше, чем у не тренированного. Помножьте эти цифры на количество работающих на данном предприятии и получите весьма убедительную цифру, говорящую о далеко не второстепенной роли спорта в нашей жизни.

Большую разъяснительную и агитационную работу должны провести комитеты комсомола и организационные комитеты, чтобы настроить участников на добросовестное и активное участие в этом важном мероприятии.

Организованное проведение Всесоюзного смотра спортивной и оборонно-массовой работы на высоком уровне — хороший подарок к славному юбилею Ильича.

В. ГОСПЕРЧУК.



НОВОСИБИРСК. По инициативе комсомольских и физкультурных организаций Курганской области в январе в Кургане был дан старт массовой лыжной эстафеты. Участники эстафеты пройдут вдоль Транссибирской магистрали по городам и селам Курганской, Северо-Казахстанской, Омской, Новосибирской, Немецкой областей и Красноярского края и 8 марта будут финишировать в Шушенском.

На снимке: участники эстафеты сельские лыжники Чулымского района Новосибирской области в сквере Героев революции. Здесь они передали эстафету лыжникам областного центра.

Фото В. Лещинского. Фотохроника ТАСС.

К 25-летию Великой победы.

Их скорбный звон...

В прошлом году свой отпуск я провела в г. Минске. В газете прочитала статью «Хатынский набат». Она очень меня взволновала, и я решила поехать в Хатынь.

...Немецкие оккупанты в 1942—43 годах стали получать ощутимые удары на фронте. В это время в Белоруссии поднялось могучее партизанское движение. Партизаны не давали врагу покоя ни днем, ни ночью. Мирное население, находящееся под игом захватчиков, помогало партизанам всем, чем могло: продуктами, одеждой, собирало оружие.

Подростки и старики уходили в партизанские отряды. Летели под откос эшелоны с боеприпасами и боевой техникой, которую фашисты доставляли на фронт. И тогда озверевшие гитлеровцы стали безжалостно истреблять мирное население. Только за февраль и март фашисты уничтожили 127 сел. Жители их были сожжены в сараях, а кто оставался в живых, того догоняла очередь из автоматов или рвали на куски немецкие овчарки. Так погибло четырнадцать моих родственников в деревне Бовоча Пуховичского района. Вот почему я была так взволнована, прочитав статью «Хатынский набат».

Селю Хатынь находится в 40 километрах от Минска, в лесах. 22 марта 1943 года немцы сожгли Хатынь, где было 27 хат. В живых остался один Иосиф Каминский. Сейчас ему 82 года. В Хатыни стоит памятник этому старику; он изображен с сыном на руках. А на том месте, где находились хаты, стоят фундаменты с символическими трубами. На каждой трубе надпись, говорящая о количестве человек в семье, погибших от рук фашистов. Через каждые 15—20 минут бьют хатынские колокола: их скорбный, тревожный звон невольно заставляет вспомнить события, которым четверть века.

У одной из этих символических труб я видела и слышала живого Иосифа Иосифовича Каминского. Он рассказал свою трагическую историю.

А было это так. Всех жителей села фашисты согнали в сарай и подожгли. Там были и взрослые, дети Каминского и семья его брата в количестве восьми человек. Когда фашисты отошли от пылающего сарая, Каминский в горящей одежде выполз из огня.

Иосифу Иосифовичу удалось потушить горящую одежду, но его ранила пуля фашиста. В это время он услышал голос Адама, своего сына. Иосиф Иосифович подполз к нему, взял на руки и тут увидел, что сын мертв. Самого И. И. Каминского спасли партизаны.

Как же должны мы, женщины, ненавидеть войну и делать все, чтобы на земле был мир...

В. ШЛЯБИНА,
контролер поселкового круба.

п. Мегион.

Афоризмы

Из сборника, подготовленного В. Воронцовым

Нет уз святее товарищества! Отец любит свое дитя, мать любит свое дитя, дитя любит отца и мать. Но это не то, братцы: любит и зверь свое дитя. Но породниться родством по душе, а не по крови может один только человек. **ГОГОЛЬ.**

Дружба — самое необходимое для жизни, так как никто не пожелает себе жизни без друзей, даже если б он имел все остальные блага. **АРИСТОТЕЛЬ.**

Кто в мире не видит своих друзей, тот недостоин, чтобы мир узнал о нем. **ГЕТЕ.**

Из всего того, что мудрость доставляет себе для счастья всей жизни, самое важное есть обладание дружбой. **ЭПИКУР.**

Самый прекрасный подарок, сделанный людям после мудрости, — это дружба. **ЛАРОШФУКО.**

Лучшее, что есть в жизни человека — это его дружба с другими людьми. **ЛИНКОЛЬН.**

(Из журнала «Знамя»).

ПОСЛЕДНЯЯ КОЛОНКА

Редкая находка

Золотую монету, на лицевой стороне которой изображена греческая богиня Афина, а на оборотной — богиня победы Нике, нашел грузинский школьник на берегу Черного моря, в нескольких километрах южнее Сухуми. Монета хорошо сохранилась: можно различить тончайшие детали одеяния Нике, крылья и другие атрибуты. Вдоль крыла имеется надпись — имя царя Филиппа Македонского, а также знак змеи.

Видный советский ученый-нумизмат Д. Капанадзе заявил, что до сих пор было известно всего несколько подобных монет. Они хранятся в крупнейших музеях мира.

(Корр. ТАСС).

Тбилиси.

Почему борода в моде у яхтсменов?

Яхтсмен из ГДР Рольф Ошер доказывает вред бритья таким примером из собственной практики.

Однажды в жаркий безветренный день он сидел на руле своего маленького швертбота, а жена загорала на носовой палубе. Вдруг в каюте вспыхнуло яркое пламя — пожар! Рольф выдернул из-под жены одеяло и бросился в каюту, охваченную огнем. Когда пожар был потушен, продолжает польский журнал «Морской вестник», удалось выяснить его причину: виной всему оказалось вогнутое увеличительное зеркальце для бритья, которое лежало около иллюминатора на полке рядом с бумажным пакетом.

Редактор **В. КОРЧЕМКИН.**

ТЕЛЕВИДЕНИЕ

СУББОТА, 7 МАРТА

19.00 Фильм для детей **«Бобик и Барбос».**

19.30 Телефильм **«Непокоренные».**

19.45 Передача и концерт, посвященные Международному женскому дню.

20.45 Музыкальный фильм **«Интервью, которого не было».**

ПОНЕДЕЛЬНИК, 9. МАРТА

19.00 Фильм для детей **«Маленькие звезды».**

19.30 **Новости.**

19.40 Документальный фильм **«Дорогой гуманизма».**

20.10 Художественный фильм **«В людях».**

Нижневартовскому леспромхозу СРОЧНО требуется ОПЫТНЫЙ ИНЖЕНЕР, знающий гражданское и промышленное строительство, на должность прораба-строителя с окладом 174 рубля.

С предложениями обращаться к директору леспромхоза (пос. Зайцева речка).

НАШ АДРЕС И ТЕЛЕФОНЫ: Рабочий поселок НИЖНЕВАРТОВСК, улица Пионерская, 6. ТЕЛЕФОНЫ: редактора — 0-98, зам. редактора — 0-85, промышленного отдела — 0-85 (2 звонка), ответственного секретаря и отдела писем — 0-87, типографии — 0-87 (2 звонка).

Нижневартовская типография управления по печати Тюменского облисполкома

Заказ 202.

Пролетарии всех стран, соединяйтесь!

Контрольный экземпляр

ЛЕНИНСКОЕ ЗНАМЯ

ОРГАН НИЖНЕВАРТОВСКОГО РАЙОННОГО КОМИТЕТА КПСС И РАЙОННОГО СОВЕТА ДЕПУТАТОВ ТРУДЯЩИХСЯ ТЮМЕНСКОЙ ОБЛАСТИ

№ 29 (2699) Год издания 29-й | ВТОРНИК, 10 МАРТА 1970 ГОДА | Цена 2 коп.

Ленин. Революция. Современность.

ПОДАРИ НАРОДУ сокровища

Б. ЩЕРБИНА
первый секретарь Тюменского обкома КПСС

НАША эпоха по праву называется эпохой Ленина. Это он, Ленин, великий теоретик марксизма, страстный революционер и преобразователь мира, стал ныне знаменем миллионов людей труда в их борьбе против империализма, за создание нового, справедливого общества на земле.

Сегодня взоры всего трудового человечества прикованы к идейному богатству и историческому опыту ленинизма, к достижениям нашей страны и ее внешней политике. Победы и свершения социализма глубоко вошли в сознание всего человечества. Вот почему наши дела, наши успехи или неудачи на бодьшом и трудном историческом пути к коммунизму перестали носить только внутренний характер.

Именно это обстоятельство диктует нам необходимость строго выверять каждый новый шаг учением Ленина, быть осмотрительными и зоркими, не терять ни крупицы из драгоценного опыта, накопленного ленинской партией.

Строительство коммунистического общества, создание его материально-технической базы являет собой практику ленинизма, своего рода общественную лабораторию, где проходит проверку теория, сама обогащаясь опытом миллионов.

В этом свете наша повседневная, будничная работа, напряженный труд советских людей на фабриках и заводах, в колхозах и совхозах, если их оценивать в исторической перспективе, и являются этой практикой, деяниями революционными.

Какие бы ни возникали перед нами задачи, первое, что мы делаем, обращаемся за советом к Ленину, который, как никто другой, умел глубоко и верно определять взаимную связь и обусловленность революционной теории и практики, политики и экономики.

В Тезисах, опубликованных к 100-летию со дня рождения В. И. Ленина, Центральный Комитет КПСС напоминает нам о том, что уже сегодня наши достижения в социальной, политической, духовной областях намного превосходят все, что когда-либо ранее было достигнуто человечеством. В социально-политической и духовной сферах нам нечего догонять капитализм — он давно уже позади. Нам остается перегнать его и в сфере материального производства. И это мы должны сделать, как учил В. И. Ленин, высшей производительностью труда.

Главным условием достижения высшей производительности труда, победы социалистической экономики над экономикой капиталистических стран В. И. Ленин считал широкое развитие науки и технического прогресса, что является первейшей необходимостью для победы коммунизма.

Ленинское положение об основополагающем значении топливно-энергетической базы для дела индустриализации страны, для обеспечения технического прогресса остается и теперь важнейшим из его указаний. Он считал, что на этой базе можно добиться высоких темпов развития производительных сил.

Указание Владимира Ильича приобретает сейчас еще большее значение в связи с появлением ядерной энергии и включением в энергетический баланс такого экономически выгодного топлива, каким является природный газ.

Наша страна, располагающая в достатке энергетическими и сырьевыми ресурсами, имеет основу для бурного экономического развития, для полной победы над капиталистической экономикой.

ПОСЛЕДНЕЕ десятилетие в связи с открытием Тюменского нефтегазового бассейна сделало Страну Советов намного богаче запасами энергетического сырья. Значение тюменских открытий трудно переоценить. Даже люди, говорившие об отсутствии в западно-сибирских недрах нефти и газа, выступившие против их поисков, теперь утверждают, что, отрицая, они якобы понуждали противную сторону активизироваться и таким образом способствовали успеху. Это они говорят так сейчас. А еще десяток лет назад энтузиастам, нашим ведущим геологам приходилось вести бой с маловерами и противниками разведки недр Западно-Сибирской низменности.

В ту пору можно было вполне подчиниться обстоятельствам, дать им перешагнуть через себя: идти против течения, решается далеко не каждый. И отступи они перед противниками, отодвинь поиски хотя бы на 5—10 лет,— какой бы необратимый убытек понесла наша страна! Но разведчики недр, нефтедобытчики, строители твердо верили и знали: есть подземный нефтяной и газовый океан в Западной Сибири! И поэтому настойчиво боролись за него, очень старались как можно быстрее поставить его богатства на службу народу. Не в этом ли проявились такие ленинские черты наших кадров, как принципиальность и деловитость, стремление отдавать все свои силы общему делу борьбы за коммунизм. Те, кто сражался за подъем Тюменской нефтяной целины, безусловно, шли на риск, но риск оправданный, осознанный, продиктованный глубокими народными интересами. Областная партийная организация оказывала большое доверие этим людям, поддерживала их энтузиазм, их желание делом доказать свою правоту. И они оправдали это доверие, открыли уникальные месторождения нефти и газа.

Сегодня разведка недр продолжается и будет продолжаться еще не один год. И по мере получения новых данных нас всякий раз поражают размеры подземного океана.

Взгляните сегодня на геологическую карту нашей страны. В самый ярко-красный цвет окрашены территории, недра которых высокоперспективны на нефть и газ. Не так уж много в общем-то таких территорий. Лишь на необъятных просторах Тюменщины эта краска разлилась вольготно, броско. Еще бы! Более двухсот тысяч квадратных километров отнесено к наиболее перспективным на нефть и газ. Север области богат газом, а Среднее Приобье — нефтью. Но геологи порадовали новыми открытиями. На Севере под газоносными пластами они нашли богатые запасы нефти.

Последние данные позволяют намечать в Западной Сибири ежегодную добычу миллиарда тонн нефти и более триллиона кубометров природного газа в год. Как не вспомнить пророческие слова Ильича, что «богатства Сибири представляются совершенно необъятными...). Сегодня известно 41 нефтяное, 34 газовых и 4 газоконденсатных месторождений. Здесь расположены крупнейшие

(Окончание на 3 стр.)

Здесь сегодня передний край!

Самотлорский участок должен выйти из прорыва

Нижневартовскому леспромхозу в нынешнем году доверено очень важное и ответственное задание: за два с половиной месяца коллектив должен заготовить для строительства лежневых площадок для кустового бурения и лежневых дорог между ними на Самотлорском месторождении 80 тысяч кубометров леса. Для этого леспромхоз создал специальный Самотлорский лесоучасток и с 15 января начал заготовку леса. График предусматривал при ежедневной заготовке и вывозке 1,5 тысячи кубометров закончить все работы до 10 апреля.

Однако руководители леспромхоза и партийная организация не поняли важности порученного дела, не приняли должных мер для его своевременного выполнения. Не были приняты меры по созданию необходимого количества комплексных бригад, сменные задания до них не доводились, не созданы нормальные условия труда, быта и отдыха лесозаготовителей. На Самотлорском лесоучастке не создана партийная группа, не организовано социалистическое соревнование, нет красного уголка, газет, журналов и радиоприемников. Все это привело к низкой выработке и срыву графика.

За сорок семь дней заготовлено и вывезено только 23,5 тысячи кубометров леса.

В результате беспечности руководителей леспромхоза создалось очень сложное положение. За оставшиеся 30 дней надо заготовить и вывезти 50 тысяч кубометров. Для этого необходимо иметь не менее 15 комплексных бригад и довести ежедневную заготовку до 1600—1700 кубометров леса. Чтобы набрать такие темпы, необходимо тщательно продумать всю организацию работ. До 10 марта вскрыть от снега 60 километров дорог и сделать для их промораживания, организовать двусменную работу бригад, соревнование между ними и ввести аккордно-премиальную оплату труда.

Только четкая и слаженная работа лесозаготовителей позволит коллективу ДСРУ-3 своевременно, до начала распутицы, построить на Самотлоре лежневые основания для буровых и дороги к ним, что создаст необходимый фронт работы буровикам в летний период по разбуриванию южной части Самотлорского месторождения.

Товарищи лесозаготовители! Помните, что передний край борьбы за самотлорскую нефть сегодня проходит через делянки Самотлорского лесоучастка.

◆ ◆ ◆

В ДЕЛЯНКАХ САМОТЛОРА

За минувшие субботу и воскресенье для обустройства самотлорских трасс лесозаготовители Нижневартовского леспромхоза вывезли 1745 кубометров древесины.

В субботний день общая вывозка составила 1100 кубометров. В лесных делянках работали одиннадцать комплексных бригад и двенадцать автомашин.

Несколько снизился темп заготовки древесины в воскресенье. В этот день работали только шесть бригад и шесть лесовозов. Общая вывозка за день составила 645 кубометров леса.

Особенно хорошо потрудились бригады мастеров С. Волынца (заготовлено 155 кубометров) и Белоусова (129 кубометров). А между тем, лесозаготовители взяли обязательство каждый день давать по полторы тысячи кубометров.

Только полное напряжение сил может помочь лесникам справиться с задачей.

Делегат XVI съезда ВЛКСМ

КОМСОМОЛЕЦ Александр Леонтьев — передовой транспортист совхоза «Путь Октября» Челябинской области. В эти дни Александр проводит снегозадержание, готовит технику к весне. Во всяком деле подает пример добросовестного отношения к труду, активно участвует в общественной жизни.

Областная комсомольская конференция избрала Леонтьева делегатом на XVI съезд ВЛКСМ.

Фото Б. Клипкицера.

Фотохроника ТАСС.



ОБЯЗАТЕЛЬСТВА НЕФТЯНИКОВ

30,7 миллиона тонн нефти, из них 300 тысяч сверх плана, около 1 миллиона метров проходки скважин, 60—62 миллиона рублей капиталовложений в развитие нефтедобывающей промышленности — такие цифры были названы определяющими на 1970 год задачи нефтяников, на партийно-хозяйственном активе, прошедшем 3 марта в г. Сургуте.

Эти рубежи были определены в докладе начальника Главтюменьнефтегаза В. И. Муравленко и закреплены в социалистических обязательствах, принятых активом нефтяников.

Особое внимание в докладе и выступлениях уделялось обустройству Самотлорского месторождения нефти.

В обмене мнениями по докладу выступили начальник НПУ «Мегионнефть» Р. И. Кузоватнин, оператор добычи нефти первого промысла НПУ «Мегионнефть» Н. П. Сливин, директор Нижневартовской конторы бурения В. И. Хлюхин. Они высказали предложения об ускоренном строительстве дорог на Самотлоре, об организации самостоятельного леспромхоза в районе нефтяного гиганта. Это обеспечит фронт буровых работ в летний период.

С большой речью на активе выступил первый секретарь тюменского обкома НПСС Борис Евдокимович Щербина.

К 100-летию со дня рождения В.И. Ленина



На снимках (слева направо): В. И. Ленин произносит речь на заседании III конгресса Коминтерна в Андреевском зале Кремля. Москва, июнь-июль 1921 года; В. И. Ленин и К. Е. Ворошилов в группе делегатов X съезда РКП (б) — участников подавления Кронштадтского мятежа. Москва, март 1921 года.







Фрагмент снимка: В. И. Ленин на III конгрессе Коминтерна записывает выступления делегатов. Москва, июнь-июль 1921 года;



На снимках (слева направо) вверху: В. И. Ленин на X Всероссийской конференции РКП (б) в мае 1921 года;

В. И. Ленин на испытании первого советского электроплуга в учебно-опытном хозяйстве Московского высшего зоотехнического института. Москва, 22 октября 1921 года.

Слева внизу — В. И. Ленин в своем кабинете в Кремле беседует с американским экономистом П. Христенсеном. 28 ноября 1921 года.

Любое дело по плечу

Надежный контроль

Мегионская контора бурения успешно выполняет план, и свою долю труда, пусть скромную, но необходимую, вносит в общее дело лаборантка по промывочным жидкостям Фамна Исламгулова.

Добросовестно выполняя свои обязанности, по всем правилам контролируя промывочную жидкость, Фамна способствует увеличению проходки на долото, повышению скорости бурения.

С. АЛЕКСЕЕВ.

Добрым словом отзываются

Вот уже несколько дней метет поземка. Мечется по полям ветер, наметая повсюду голубые сугробы.

Лошади с трудом нащупывают дорогу. А впереди еще шестьдесят километров. Четыре подводы с сеном ведут две женщины — Тамара Ивановна и Коннордия Предненс.

Лошадь, идущая впереди, увязла в снегу. За ней остановились и другие. Женщины с палками в руках нащупывают дорогу. Медленно, шаг за шагом, обоз движется вперед.

Тамара Ивайовна и Коннордия Предненс — рабочие Ларьякского рыбоучастка. Во время непогоды они доставляли норм для лощадей бригады лесорубов и помогали соблюсти график работы в лесу.

Добрым словом отзываются в коллективе об этих женщинах. Вот уже тринадцать лет трудится Коннордия Предненс на рыбоучастке. За это время она получила немало благодарностей за свое старание и трудолюбие. Ей по плечу любое дело. Там же хорошо работает и Тамара Иванова.

с. Ларьяк. А. БЕЛОВ.

Строят добротно и красиво

Светлана Божко. Это имя хорошо известно в Нижневартовске. Светлане доверено руководство комсомольско-молодежной бригадой штукатуров, и она оправдывает оказанное ей доверие. Умело организует труд девчат, строго спрашивает за малейшие факты недисциплинированности, за допущенную оплошность, которая может привести к браку. И в то же время она всегда готова прийти на помощь любой работнице.

По итогам за четвертый квартал прошлого года бригада Светланы Божко заняла первое место среди строительных бригад своего предприятия — СМУ-5. И в первом квартале нынешнего года передовики соревнования заявляют о себе хорошей работой.

В бригаде Божко замечательными строителями зарекомендовали себя Нина Грицанюк, Лида Пастухова, Зоя Абрамова.

Серьезным соперником в соревновании с бригадой Божко становится бригада маляров, во главе которой Софья Алексеевна Торгоний. Бригада Софьи Алексеевны хорошо проявила себя на строительстве жилья, на послеосадочном ремонте домов. Сейчас она приводит в полный порядок новую гостиницу.

В бригаде Торгоний примером в труде служат Мария Возницкая и Лида Касторнова.

В. КОРОТЧЕНКО,
главный инженер СМУ-5.

За „большое" молоко

Коллектив нашего совхоза стремится как можно больше произвести и предложить нефтяникам молочной продукции. Преуспевают в этом деле доярки Былинского отделения Татьяна Ивановна Саполнова и Нина Степановна Крайнева.

Татьяна Ивановна получила с начала года 614,5 килограмма молока от коровы, Нина Степановна — 658, что составляет около полуторы нормы.

И в марте они задают тон в соревновании, надаивая в день от коровы по 10 килограммов молока.

Я. МАРМЫШЕВ,
директор совхоза «Нижневартовский».

ДЕТАЛЬ ВЫТОЧЕНА В СРОК

●*Рассказы о коммунистах*

Цех ремонтных механических мастерских НПУ «Мегионнефть». За токарным станком — стройная фигура женщины. Это Нурида Писанова, токарь пятого разряда. Быстро и ловко работают ее руки. На глазах растет горка мастерски выточенных деталей.

Я вспоминаю, как строился этот цех. Строился наспех. Нурида, приехавшая к нам с Урала вместе с мужем и детьми, помогала устанавливать токарные, строгальные, сверлильные станки. Брала лопату и в яму, где заливался фундамент под станки, проверяя бросала цементный раствор. Она хотела, чтобы цех скорее вступил в строй и чтобы в нем было так же хорошо, как там, на Урале.

Наконец, наступил момент, когда Нурида включила доверенный ей станок. Из-под резца весело побежала кудрявая стальная стружка. Разные заказы понесли ей из всех цехов НПУ. Здесь не завод, где длительное время можно изготовлять одну и ту же деталь, совершенствуясь на одной операции.

В мастерской потруднее, каждый раз приходится делать что-то новое. Сегодня Нурида точит сгоны для сантехников, завтра выполняет заказ цеха капитального ремонта скважин: шпильки для фланцев понадобились.

А часто бывает так. Подходит механик и говорит, что для первого промысла нужно срочно выточить несколько вентилей, выдерживающих высокое давление. Приходится вынимать заложенную в суппорт деталь и на ходу перестраиваться. А на это требуется время и сноровка.

Сноровка у Нуриды есть, более десяти лет дружит она с токарным станком. И выдержки ей не занимать. Нурида без лишних слов, быстро, но внимательно взглянув на чертеж, берет заготовку и уже вытачивает деталь. Послушный ее рукам крутится и крутится шпиндель станка, а резец углубляется в металл ровно на столько, на сколько это нужно опытному токарю.

Трудовой день закончен. На сколько процентов выполнено сменное задание? На 125! А качество? Отличное!

Не только детали умеет точить молодой коммунист Нурида Писанова. Она и с людьми умеет хорошо работать, не стоит в стороне от общественной жизни. Недаром же товарищи по работе избрали ее председателем профсоюзного комитета цеха.

Не одними делами производства живет человек. Нурида — мать троих детей, учеников младших классов. Она идет в школу, советуется с учителями, посещает родительские собрания. Вечерами следит, как дети готовят уроки, как отдыхают.

Администрация НПУ не раз отмечала добросовестный труд токаря Писановой и почетными грамотами, и благодарностями, и ценными подарками. И еще, надеюсь, не раз назовут ее имя в числе лучших работниц управления.

В. АПЕТ,
рабкор.

ПОДАРИ НАРОДУ СОКРОВИЩА

(Окончание. Начало на 1 стр.)

в мире Уренгойское, Заполярное, Медвежье и другие газовые залежи. Только одно Уренгойское содержит в себе примерно 6 триллионов кубометров природного газа, а из нефтяных прославилось Самотлорское — около двух миллиардов извлекаемых тонн. А разведано, между прочим, всего лишь 15 процентов перспективных территорий.

Уже то, что теперь известно, дает основание в широком экономическом и политическом плане оценить важность этого колоссального открытия. Необходимо принять всеобъемлющую долгосрочную программу развития нового нефтегазоносного бассейна, способного обеспечить непрерывное наращивание темпов роста нефтегазодобывающей промышленности и нефтехимии, то есть тех отраслей, которые окажут как раз решающее влияние на весь ход технического прогресса. Учитывая, что уже теперь тюменская нефть дешевле общесоюзной, а 1.000 кубометров газа обходится всего в несколько копеек, нетрудно подсчитать экономическую эффективность их добычи и высокую выгодность производств, использующих это дешевое сырье.

Быстрейшее освоение новых энергетических ресурсов Западной Сибири — важнейшая народнохозяйственная задача. Тюменцы не жалеют своих сил для того, чтобы решить эту задачу успешно.

В нынешнем году из недр Тюменщины уже будет добыто более 27 миллионов тонн нефти из 30,4 миллиона, намеченных для всей Западной Сибири, и около 10 миллиардов кубометров природного газа. Примерно половину прироста добычи нефти дадут стране сибирские промыслы. Дальнейшее увеличение темпов добычи нефти прямо зависит от темпов развития Самотлорского нефтяного гиганта.

Проведена большая работа по развитию смежных и сопряженных отраслей, сельского хозяйства, всех видов транспорта.

Масштабы проделанных работ огромны. Основные фонды, введенные в эксплуатацию, измеряются суммой, близкой к двум миллиардам рублей. Удлинились на 800 километров железные дороги, на 1.000 километров высоковольтные линии электропередач, более чем на 2.000 километров протянулись трубопроводные магистрали. Заново построены города Урай, Нефтеюганск, насчитывающие по последней переписи более чем по 20 тысяч человек, перестраиваются Сургут и Нижневартовск, расширяются границы и старой Тюмени — матери сибирских городов.

Заложены прочные основы экономического комплекса, о необходимости создания которого говорится в Директивах XXIII съезда КПСС.

Решение Центрального Комитета КПСС и Совета Министров СССР «О мерах по ускоренному развитию нефтедобывающей промышленности в Западной Сибири» открывает новые перспективы в преобразовании этого богатого края. Ставится задача обеспечить добычу нефти в 1975 году 100—120 миллионов тонн и в 1980 году — 230—260 миллионов тонн.

Нелегкая эта программа. Она потребует от тюменцев много сил, энергии и упорства. Но ее реальность ни у кого не вызывает сомнений. Она опирается на прочные научные обоснования, растущую техническую базу, на всенародную поддержку, она политически подготовлена всей деятельностью областной партийной организации.

ЭТА программа больших работ вызвала новую инициативу не только в нашей области, но и во многих трудовых коллективах страны. Нам спешат на помощь рабочие «Уралмаша» и Челябинского тракторного, заводов Волгограда, Сумгаита, Никополя. Особенно хочется поблагодарить Башкирскую, Татарскую, Куйбышевскую партийные организации, нефтяников Азербайджана за большую помощь и внимание к нашим нуждам.

Сибирская нефтяная эпопея немыслима без комсомольских студенческих строительных отрядов, которые приезжают к нам с Украины. С охотой едут на стройки Севера и наши студенты. Вместе они выполняют за свой трудовой студенческий семестр такую строительную программу, которую под силу освоить за год лишь крупному строительному тресту. Наряду с Комсомольском-на-Амуре, Магниткой, Харьковским и Сталинградским тракторными заводами Тюменский нефтяной и газовый гигант тоже войдет в летопись комсомольской славы. Здесь молодежь проходит школу мужества, гражданской зрелости. Суровые природные условия, необжитость мест, отсутствие уюта и удобств в быту запрограммировали к людям высокий спрос. И тот, кто выдержал экзамен на прочность, вошел в ряды бесстрашной армии первопроходцев.

Эта армия выиграла уже не одну битву. Она преодолевает на своем пути значительные трудности, но неизменно добивается успеха. Ведут эту армию стойкие бойцы ленинской партии, вооруженные великими идеями коммунизма, болеющие за судьбу своей страны, готовые на все, чтобы увеличить ее мощь и силу. Они сознают, что творят своими руками коммунистическую новь, осуществляют ленинизм на практике.

Известно, наверное, всем, что природа далеко упрятала свои богатства, за хлябями и болотами да лесами дремучими, где редко ступала нога человека. И никто, естественно, здесь не проложил дорог. И вот в такой сложнейшей обстановке приходится работать нашим буровикам. Но удивительный они народ. Коммунисты Шаимской конторы бурения Анатолий Шакшин, Сабит Ягофаров, Григорий Петров возглавили бригады и повели их на штурм топей, применив всю смекалку, всю народную мудрость, и, конечно, лучшую отечественную технику. Они четко отработали технологию бурения и вышкостроения. И достигли поразительных успехов! Впервые в стране они довели проходку скважин на бригаду до 50 тысяч метров в год. А в юбилейный, ленинский они обязались пробурить по 57 тысяч метров!

На промыслах Среднего Приобья нефть залегает на больших глубинах и, стало быть бурить скважины труднее. Тем не менее буровые бригады Георгия Еремина, Максима Сергеева, Вениамина Агафонова, Варвара Аслаева, поддерживая шаимцев, решили пробурить по 40 тысяч метров скважин на каждую бригаду в год. Партийные организации оказывают всемерную поддержку передовым буровым бригадам, стремятся широко распространить их почин. Опыт этих зачинателей соревнования изучается сейчас всеми буровиками и, несомненно, станет в ближайшие годы технической нормой разбуривания недр Западной Сибири. В их труде, в их отношении к своему делу воплощается борьба за высшую производительность, о которой мечтал и к которой призывал В. И. Ленин. Это еще один убедительный пример того, как советский рабочий класс на деле воплощает в жизнь заветы великого учителя!

НЕЛЬЗЯ думать, что у нас все идет гладко, как говорится, без сучка и задоринки. А разве бывает гладко в борьбе, да тем более такой, какую ведут тюменцы на необжитых северных пространствах своей области! Нам, например, не сразу удалось создать повсеместно крепкие, сплоченные трудовые коллективы, избежать приема случайных людей, сменяемости и некоторой текучести кадров. Строители испытывают большие трудности из-за недостатка транспорта, энергетических мощностей, целого ряда материалов. Но в этой статье хотелось бы остановиться на некоторых вопросах, имеющих большое значение для вновь осваиваемых районов вообще, хотелось подчеркнуть необходимость комплексного развития их производительных сил.

Практика показывает, что планирующим органам требуется более капитально и срочно решать многие вопросы освоения северных районов. Их значение в экономике страны возрастает с каждым годом. Наша же подготовленность к выходу в эти районы не во всем обеспечивает высокие темпы и эффективность неотложных работ по их освоению.

Отсутствует капитальная научная разработка проблемы освоения районов Севера, необходимая в этом случае долгосрочная программа. Почти повсеместно отстает инженерная подготовка, имеющая здесь специфические особенности, нет многих машин, вездеходного транспорта в северном исполнении. Не разработаны обоснованные технико-физические требования к металлам и материалам, которые используются для обустройства районов Севера.

Между тем нам дорого обходятся эксперименты, когда кое-где пытаются вводить в эксплуатацию сложные месторождения без достаточной научной и инженерно-строительной подготовки.

И еще одна проблема, которую надо неотложно решить, — автоматизировать в северном исполнении промыслы. Однако из-за ненадежности ряда систем приходится на насосных и дожимных станциях держать сменных дежурных. А ведь не секрет, что содержание работников на Севере обходится дорого государству.

Большое беспокойство вызывает слабая вооруженность электроэнергией и механизмами строительных организаций. Без коренного и быстрейшего их перевооружения трудно будет строителям справиться с возрастающей программой.

Одним из капитальных вопросов, на которые обращал внимание В. И. Ленин, является всестороннее и комплексное развитие производительных сил. К сожалению, у нас еще нет четкого плана создания нового народнохозяйственного комплекса. Из каких составных он должен слагаться, чтобы стать наиболее эффективным? Какие стадии он должен пройти в своем развитии? Между тем уже теперь намечаются диспропорции в развитии разных отраслей народного хозяйства области — в строительстве городов и добыче нефти и газа, внешнего транспорта, электроэнергетике, лесной промышленности и т. д.

Но особенно важно быстрее и полнее использовать богатые газовые месторождения Тюменского Севера. Это выгодно экономически. Известно, например, что страна вложит дополнительно в топливную промышленность в ближайшие годы огромные средства, которые можно было бы сберечь. Неиспользование одного лишь миллиарда кубометров тюменского газа потребует до 1975 года ежегодных дополнительных вложений в топливную отрасль 20 миллионов рублей. Кроме того, эксплуатационные расходы составят еще 3 миллиона. При этом следует иметь в виду, что эти подсчеты, проведенные соответствующими научными институтами, не учитывают возможности решения крупных научно-технических проблем — создания на тюменских месторождениях сверхмощных газовых промыслов, каждая скважина которых способна давать по 3—5 миллионов кубометров газа в сутки, и сверхмощных газотрубопроводов, каждая магистраль из которых может передавать 30—90 миллиардов кубометров голубого топлива.

Местные органы многократно выдвигали предложение о развитии на базе дешевого природного газа крупной электроэнергетической отрасли. Электростанции могли быть построены в Тобольске, Нефтеюганске, Тюмени. Электроэнергия этих станций питала бы промышленность Урала и Сибири, высвободив ресурсы для центра страны. Этот крупный вопрос ждет своего разрешения.

В составе народнохозяйственного комплекса должен быть большой нефтехимический комбинат. Плановым органам надо бы решить судьбу его строительства в районе Тобольска уже в предстоящей пятилетке. Если этого не сделать, то бесцельно будет пропадать в факелах сырье, из которого можно ежегодно производить более одного миллиона тонн полимерных материалов!

Вызывает беспокойство развитие внешнего транспорта. Возможности добычи на нефтяных промыслах опережают мощности трубопроводов. Станции перекачки, линии электропередач к ним и подстанции строятся со значительным отставанием от графиков. Следует также приблизить сроки ввода в эксплуатацию новых магистралей на восток и запад страны. Госплан СССР, Министерства нефтедобывающей и газовой промышленности СССР должны безотлагательно решить эти вопросы.

В таком же плане необходимо рассматривать проблемы использования нашей тайги, которая способна взять на себя основной прирост лесозаготовок в стране и дать большое количество лесоматериалов, жилья и лесохимической продукции. Какое же это богатство, которое просится в руки нашего народа. И его надо взять!

Следует таким же образом конкретизировать проблемы строительства железных и автомобильных дорог, развития сельского хозяйства.

Отечественный и зарубежный опыт показывает, что при комплексном развитии хозяйства только прямая экономия на капитальных вложениях составляет 10-15 процентов. Нетрудно подсчитать, в какую сумму выльется экономия от разумного использования всех тюменских богатств, комплексного развития народного хозяйства области.

Воодушевленные высокой оценкой их труда, данной Центральным Комитетом КПСС и Советом Министров СССР, нефтяники и газовики обещают работать еще лучше, дать Родине больше нефти и газа. К юбилею В. И. Ленина страна получит от тюменцев 150 тысяч тонн сверхплановой высококачественной нефти.

Все полнее ставятся на службу народу богатства области. Труженики промышленности, сельского хозяйства, воспитанные строем социализма, нашей партией, преобразуют свой край. Они всегда чувствуют неразрывную связь повседневного труда с великими ленинскими идеями, сознательно и активно участвуют в строительстве коммунистического общества, доказывают свою преданность делу Ленина, свою решимость выполнить его великие заветы.

(Газета «Советская Россия» за 28 февраля с. г.).



В Новосибирской областной школе повышение квалификации сельскохозяйственных кадров занимаются управляющие отделениями совхозов, агрономы, руководители комплексных бригад, заведующие животноводческими фермами, зоотехники, экономисты... Занятия проводятся в учебных кабинетах и лабораториях Новосибирского сельскохозяйственного института. Нынче в школе пополнят свои знания около двух тысяч сельских специалистов.

На снимке: слушатели школы — агроном Ужанихинского совхоза Л. С. Непомнящая и агроном колхоза имени Урицкого (Сузунский район) В. Н. Шимогин на занятиях по агрохимии.

Фото В. Лещинского. Фотохроника ТАСС.

С ФОТОАППАРАТОМ ПО ПЛАНЕТЕ



Фото ЦАФ—ТАСС.

ПНР. Эти юноши — рабочие комбината качественных сталей «Варшава». Без отрыва от производства они учатся в институте, созданном на их предприятии. Корреспондент сфотографировал их во время получения консультации у инструктора Банарта Мишковича.



САЙГОН. Этот снимок сделан во время облавы на «подозрительных лиц» в одном из кварталов города. Женщина, рывшаяся в отбросах, испуганно прикрыла лицо рукой: в любой момент может последовать удар прикладом или кованным башмаком.

Фотохроника ТАСС.

□ □

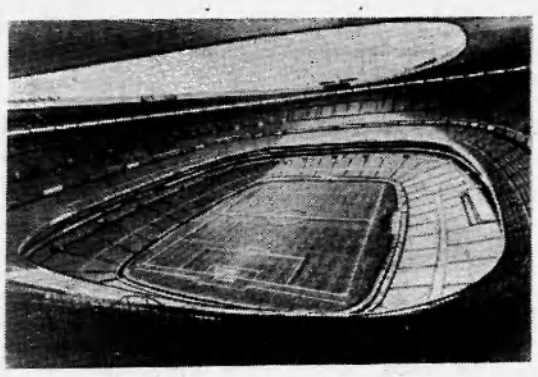

МЕХИКО. Стадион «Ацтек». Здесь 31 мая 1970 года матчем сборных СССР и Мексики начнется IX первенство мира по футболу. На этом стадионе будут проведены все игры команд первой группы, в которую входит советская команда, а также ряд других матчей, в том числе полуфиналы и финал. Фотохроника ТАСС.

□ □

Чехословакия. На одном из заводов машиностроительного объединения «Школа» имени В. И. Ленина в Пльзене заканчивается сооружение первого отечественного ядерного реактора, предназначенного для научных изысканий — в частности для изучения проблемы защиты от радиации.

На снимке: завершается сборка контейнера — одной из основных частей атомного реактора.

Фото ЧТК—ТАСС.



Чехословакия — крупнейшая «сапожная» держава. Ее искусные мастера выпускают в год 110 миллионов пар обуви всех видов, которая экспортируется в 85 стран мира. Больше всего покупает Советский Союз.

На снимке: работница Маркета Флакова трудится в цехе детской обуви предприятия «Сазаван» в городе Зруч-на-Сазаве. Вместе со своими товарищами она взяла повышенные обязательства в честь 25-летия освобождения Чехословакии Советской Армией.

Фото ЧТК—ТАСС.



МНР. Растет и хорошеет новый промышленный центр на севере Монголии — город Дархан. Из года в год здесь вступают в строй промышленные предприятия, возводятся жилые комплексы. Большую помощь монгольским друзьям оказывают страны-члены Совета Экономической Взаимопомощи.

На снимке: общий вид цементного завода, сооруженного с помощью ЧССР.

Фотохроника ТАСС.

ДЛЯ ТРУЖЕНИКОВ СОВХОЗА

Недавно около восьмидесяти работников совхоза собрались в Мегионском сельском клубе, где прослушали лекцию «Крупская — революционер, педагог, марксист».

Лекцию подготовила для них учительница Мегионской средней школы Нина Ивановна Хватова. Встреча прошла оживленно, работники совхоза по ходу лекции задали много вопросов.

Н. СОКОЛОВА.

Слушая музыку Чайковского

С большим удовольствием учащиеся Нижневартовской школы № 2 прослушали лекцию-концерт, посвященную творчеству П. И. Чайковского. Лекцию-концерт подготовили учащиеся детской музыкальной школы из класса преподавателя Л. Кузнецовой.

Пьесы из «Детского альбома» великого русского композитора исполнили Володя Цыганков, Сережа Лебедев, Эдуард Ланге, Игорь Кузнецов.

● СОВЕТУЕТ ВРАЧ

У ребенка косят глаза

«Мой ребенок косит. Как быть? Что делать, чтобы избавиться от этого?»

(Из письма)

— Косоглазие — не только косметический недостаток, причиняющий душевные муки; дефект этот прежде всего ухудшает зрение и часто лишает человека возможности осуществить свое призвание — стать летчиком, моряком, мастером меткой стрельбы и т. д.

Развивается косоглазие чаще всего у детей в возрасте 2—3 лет, и возникает оно обычно после какого-либо инфекционного заболевания — кори, скарлатины, коклюша, или в результате сильного испуга, ушиба головы.

Меры для исправления этого дефекта, разумеется, существуют. Первая среди них — ношение специальных очков. Иные родители беспокоятся: не испортится ли от них еще больше зрение ребенка? Сами ребята тоже часто не хотят надевать очки — одному они мешают, другие стесняются, хотят избежать насмешек сверстников. Однако, все это — не повод для отказа от испытанной лечебной меры. Наоборот, чем раньше малыш наденет очки, тем больше надежды на хороший эффект.

Пользоваться очками многим детям приходится долго, до тех пор, пока не исчезнет косоглазие и полностью не восстановится зрение. Педагоги, воспитатели родные должны особенно внимательно относиться к детям, объяснять им, что очки самовольно снимать нельзя, пресекать насмешки товарищей.

К сожалению, одна эта мера — ношение очков — не всегда помогает, необходимо еще постоянно развивать зрение косящего глаза. Как это делать? Надо завязать здоровый глаз или обшить соответствующее стекло на очках темной материей и проследить за тем, чтобы ребенок не подглядывал закрытым глазом. Дошкольники должны носить повязку весь день, а школьники — несколько часов.

Кроме повязки детям дошкольного возраста очень полезны ежедневные (не менее часа) специальные упражнения, которые обычно назначаются в виде игры — раскрашивание картинок, игры в лото, в кубики, домино.

К сожалению, даже при таком комплексном лечении не всегда удается обойтись без операции. Сделать ее лучше до поступления ребенка в школу.

И. КЛЮКА,
кандидат медицинских наук.

Победители — хозяева ковра

В субботу и воскресенье в Нижневартовске состоялись соревнования по классической борьбе среди команд нефтяных городов округа. Победители — хозяева ковра, нижневартовцы, — заняли первое место. Они удостоены переходящего вымпела облсовета ДСО «Труд» и диплома первой степени.

На втором месте — команда Нефтеюганска. В весовых категориях победили Геннадий Файзулин, Валерий Ежов, Владимир Гимошенко, Юрий Вахрушев, Баймурат Муратов, Лазарь Лунин и Михаил Полетаев (Нижневартовск). Все победители — рабочие разных профессий. Классическая борьба пользуется большой популярностью у нефтяников. Лучшие борцы примут участие в областном первенстве ДСО «Труд», которое состоится в апреле этого года.

П. БОРИСОВ.

Редактор В. КОРЧЕМКИН.

ТЕЛЕВИДЕНИЕ

ВТОРНИК, 10 МАРТА

19.00 Фильм «Музей-усадьба Абрамцево».
19.30 Новости.
19.40 Фильм «Мрамор Ноелги».
20.00 Передача «Леспромхоз — Самотлору».
20.25 Фильм «Звени, Тар!»

СРЕДА, 11 МАРТА

19.00 Фильм «Новогодний карнавал».
19.20 Новости.
19.35 Фильм «Листки автобиографии».

Совхоз «Мегионский» НПУ «Мегионнефть» в соответствии с приказом объединения Тюменьнефтегаза от 29 декабря 1969 года № 267 ликвидируется.

Все претензии к совхозу принимаются до 10 апреля 1970 г.

ЛИКВИДКОМ.

Нефтепромысловому управлению «Мегионнефть» требуется на постоянную работу СТАРШИЙ БУХГАЛТЕР на самостоятельный баланс и РЕВИЗОР.

НАШ АДРЕС И ТЕЛЕФОНЫ: Рабочий поселок НИЖНЕВАРТОВСК, улица Пионерская, 6. ТЕЛЕФОНЫ: редактора — 0-98, зам. редактора — 0-85, промышленного отдела — 0-85 (2 звонка), ответственного секретаря и отдела писем — 0-87, типографии — 0-87 (2 звонка).

Нижневартовская типография управления по печати Тюменского облисполкома Заказ 204.

Пролетарии всех стран, соединяйтесь!

ЛЕНИНСКОЕ ЗНАМЯ

ОРГАН КОМИТЕТА КПСС И РАЙОННОГО СОВЕТА ДЕПУТАТОВ ТРУДЯЩИХСЯ ТЮМЕНСКОЙ ОБЛАСТИ

Контрольный экземпляр

№ 30 (2700) | ЧЕТВЕРГ, 12 МАРТА 1970 ГОДА | Цена 2 коп.

Год издания 29-й

Разговор ведут рабочие

В наше время, когда все усилия советского народа направлены на неуклонный подъем промышленного производства в стране, когда рабочие и служащие предприятий знакомятся с Письмом ЦК КПСС, Совета Министров СССР, ВЦСПС и ЦК ВЛКСМ к партийным, советским, профсоюзным и комсомольским организациям, трудящимся Советского Союза «Об улучшении использования резервов производства и усилении режима экономии в народном хозяйстве», трудно переоценить роль рабочего собрания. Собрание коллектива цеха, конторы, бригады, участка — это практически творческое лицо тех, кто здесь трудится. Здесь в особенности ярко выявляются возможности коллектива в дальнейшем повышении производительности труда, в дальнейшем росте стимулирования производства. Это возможно уже по той простой причине, что выступающие на рабочем собрании ведут откровенный разговор о недостатках, вырабатывают в себе чувство непримиримости к ним, непосредственно принимают деятельное участие в управлении производством.

Велика роль рабочего собрания и в укреплении трудовой дисциплины. Где, как не здесь, вести речь о нарушителях трудовых правил — пьяницах, прогульщиках, брамоделах!

Очень важно, чтобы собрания проводились не от случая к случаю, как говорится по «праздным» датам, а регулярно посвящались важным событиям в жизни коллектива. Только в этом случае сохраняется их политическая значимость, их организующая и направляющая роль в производственной деятельности коллектива.

На многих предприятиях нашего района проведение рабочего собрания стало хорошей традицией. Там, где руководители не боятся встречи с коллективом, не боятся критики в свой адрес, действенность рабочего собрания налицо.

В качестве примера можно сослаться на такие большие и ведущие коллективы района, как Мегионская контора бурения и Нижневартовская вышкомонтажная контора. Здесь все наиболее важные производственные вопросы решаются, не в кабинетах начальства, а выносятся на общее обсуждение рабочих. Так было, например, когда бригада Г. Левина решила поддержать почин нефтяников Прикамья о трудовой вахте в день рождения В. И. Ленина, когда вышкомонтажники решили дать «зеленую улицу» буровикам — монтировать буровые установки с опережением графика.

Бурно, и по-деловому проходят рабочие собрания у нижневартовских строителей. Это относится, прежде всего, к коллективам СМУ-5 и СУ-13. Перечень таких положительных примеров могут пополнить коллективы автомобилистов, дорожников, в частности, СУ-909.

Но, к сожалению, за всем этим положительным скрываются иной раз и отрицательные факты. На некоторых предприятиях собрания часто срываются и не по вине рабочих, а по вине руководителей, которые боятся откровенного разговора с коллективом.

Редакция нашей газеты часто получает письма трудящихся с жалобами на неудовлетворительную работу торгующих организаций, общепита. Значит, там имеют место серьезные недостатки. Но прямого, принципиального разговора на эту тему у работников торговли не состоялось. А ведь ясно, что это помогло бы решению многих вопросов и, несомненно, поток жалоб резко бы сократился.

Перед тружениками Нижневартовского района, ведущими борьбу за большую нефть Западной Сибири, стоят важные производственные задачи. И в их решении важная роль отводится рабочему собранию — общественному голосу коллектива.

ИДЕТ МОНТАЖ БЛОЧНЫХ КНС

Два рейса в Нижневартовск совершает ежедневно самолет АН-12. Он доставляет срочные грузы для строителей из КММУ-1. Монтажники комсомольско-молодежного монтажного управления работают на очень важных объектах — возведении КНС-1 и КНС-2. А впереди — работы по монтажу ДНС.

Для монтажа кустовых насосных станций авиаторы доставили все грузы полностью. Сейчас поступает оборудование для ДНС: блоки насосов, труба высокого давления для нагнетательных водоводов, электростанция.

Строители-монтажники взяли обязательство закончить все работы на КНС-1 и КНС-2 к славной дате — 100-летию со дня рождения В. И. Ленина.

В ближайшие дни начнется монтаж дожимной насосной станции.

П. ВОРОБЬЕВ, начальник участка КММУ-1.

ПУЛЬС САМОТЛОРА

Темпы монтажа буровых растут

Много забот у нижневартовских вышкомонтажников: надо сдержать слово, дать «зеленую улицу» мастерам бурения. За последнее время темп монтажа буровых установок значительно возрос. Но возросли и требования буровиков.

И вот руку дружеской помощи нижневартовцам протягивают вышкомонтажники других городов и областей.

Совсем недавно гостями были монтажники из Урая и Нефтеюганска, а сейчас прибыли поработать на Самотлорском месторождении новые друзья. Бригада из Татарии, которой руководит Г. Кашин, возводит буровую на девятом кусте. На девятнадцатом кусте Самотлора работают вышкомонтажники из Перми. Ими руководит А. Поляков.

Строит буровую на двадцать первом кусте бригада Р. Зиганшина из Башкирии.

Друзья обмениваются опытом по монтажу буровых, стремятся перенять все лучшее, что есть в работе гостей.

А. ЗАХАРОВ.

Дорожники торопятся

Дорожники из ДСРУ-3 очень торопятся. Торопятся потому, что остались считанные дни работы в зимних условиях. Еще немного, и весна возьмет свое: расквасит болотистые грунты, и все работы придется свернуть до минимума.

А пока обустройство Самотлора идет полным ходом. Ведутся работы на пятнадцатом кусте, на тринадцатом идет отсыпка грунта, на семнадцатом дорожники ведут обвязку. Это последние их дела на Самотлорских кустах будущих скважин.

Но сегодня главное не только в этом. Сейчас три бригады работают по созданию лежневых дорог на Самотлорском месторождении. А скоро на трассы выйдут еще две бригады. На сегодняшний день впереди бригады мастеров т.т. Медынцева, Давидюка, Капитонова.

Новый успех бригады Бадретдинова

Вышкомонтажники из бригады З. Бадретдинова за четыре дня закончили монтаж очередной буровой № 210 на разрезающем ряду Самотлора. Новая буровая смонтирована на шесть дней раньше графика.

Сейчас вышкомонтажники заняты передвижкой станка буровой бригады мастера В. Китаева.

Скоро начнется бурение.

Б. ПРИБЫЛЬСКИЙ.

◆ ◆ ◆

Самое главное

Над вопросами повышения производительности труда постоянно работают рационализаторы из Мегионской конторы бурения.

Вот что рассказали в конторе бурения нашему корреспонденту:

— Только за два месяца нынешнего года было подано пять предложений, направленных на различные формы совершенствования труда. Одно из них внедрено. Это — перевод буровой с дизельного на электропривод. Дело в том, что буровикам на нижневартовских нефтеносных площадях впервые пришлось иметь дело с переводом буровых на электроэнергию. Благодаря тому решению, которое предложили главный механик В. Пяткин и начальник цеха С. Анопченко, были осуществлены значительные изменения по облегчению перевода. Новшество было проверено на буровых 2П, 3П, 4П. Оборудование служит здесь надежно.

Имеется и другое интересное рационализаторское предложение: вертикальный гидропресс (авторы С. Анопченко и М. Иванов). Подсчитано, что внедрение его даст около девяти тысяч рублей годовой экономии.

В 1969 году в рядах рационализаторов и изобретателей в конторе бурения числилось более тридцати человек. Внедрение поступивших от них рационализаторских предложений позволило сэкономить 44 тысячи рублей.

С ПЕРЕВЫПОЛНЕНИЕМ

Хорошо поработали в феврале партии Нижневартовской промыслово-геофизической конторы. Объем работ выполнен на 117,3 процента.

На скважинах велись перфорационные и каротажные работы.

Особенно следует отметить успешный труд каротажной партии (начальник Н. Зудилин), перфораторной (начальник А. Андреев) и вновь организованной инклинометрической партии, которой руководит Е. Петров.

Ф. ЮСУПОВА, инженер-экономист НПГК.

◆

Еще одна скважина

Фонд промысловых скважин Самотлора пополнился еще двумя объектами. Буровые бригады коммуниста Виктора Китаева и сокрестника Геннадия Лавина с значительным опережением графика пробурили скважины на разрезающем ряду. Последние метры породы бурят бригада Степана Повха.

Б. ПРИБЫЛЬСКИЙ.

Обсуждают письмо ЦК КПСС, Совета Министров СССР, ВЦСПС и ЦК ВЛКСМ об улучшении использования резервов производства и усилении экономии в народном хозяйстве.

Сделаем все, чтобы работать эффективно

Партийно-профсоюзное собрание, прошедшее на днях в ЦНИПРе НПУ «Мегионнефть», было посвящено обсуждению письма ЦК КПСС, Совета Министров СССР, ВЦСПС и ЦК ВЛКСМ партийным, советским, профсоюзным и комсомольским организациям, трудящимся Советского Союза «Об улучшении использования резервов производства и усилении режима экономии в народном хозяйстве».

После того, как секретарь партийной организации Т. И. Германова зачитала текст письма, слово взял начальник лаборатории КИП и автоматики В. Н. Блинов. Он говорил о контроле за сохранностью и правильном использовании инструмента, металлоизделий и об организации технической учебы в коллективе.

Собрание прошло активно. Выступавшие и рядовые Л. Н. Горячева — лаборант химико-аналитической лаборатории и Горнаков — мастер лаборатории КИП, и руководитель Л. И. Грицай — начальник лаборатории физики пласта, Юй-Де-Мин — начальник лаборатории промысловых исследований, и Л. Д. Рогожин — начальник ЦНИПРа с озабоченностью говорили об экономии в проведении исследовательских работ, о сокращении транспортных расходов за счет ликвидации порожних пробегов, о повышении квалификации работников лаборатории.

Собрание разработало и утвердило мероприятия, направленные на лучшее использование резервов и экономное расходование инструмента, материалов и других производственных ресурсов.

РАСТИТЬ ДОСТОЙНУЮ СМЕНУ

Почти половина работающих на предприятиях нашего поселка — молодежь. С каким политическим, культурным и нравственным багажом вышли юноши и девушки на самостоятельную дорогу? Терпят ли обман, лицемерие, ценят ли настоящую бескорыстную дружбу, отзывчивость, доброту, любят ли свою Родину? Как стали авторитетом для молодежи, ее другом и советчиком старшие: отец, учитель, мастер?

Об этом, волнующем и очень важном, и вели разговор депутаты седьмой сессии поселкового Совета.

О чем рассказал докладчик

Лучше всех занимаются воспитанием молодежи в СМУ-5. Большинство молодых рабочих имеет высокую квалификацию, обучены вторым профессиям. 120 человек занимается в институтах, техникумах, школе рабочей молодежи, кружках политического просвещения.

— В управлении, — отметила председатель поселкового Совета Г. Г. Петелина, — сложились добрые традиции: проводы допризывников на службу в ряды Советской Армии, посвящение в рабочие, комсомольско-молодежные свадьбы.

В свободное время молодые строители посещают кружки художественной самодеятельности, хорошо налажена спортивная работа.

В СМУ-5 одна комсомольско-молодежная бригада, 9 коллективов коммунистического труда, одна бригада имени 50-летия Советской власти.

В другой крупнейшей организации поселка — нефтепромысловом управлении — также созданы две комсомольско-молодежные бригады. За звание ударников коммунистического труда там борются 11 коллективов.

Нет комсомольско-молодежных коллективов в СУ-13, автобазе № 9.

От условий, в которых живет молодежь, зависит ее сознательность, производительность труда. Предметом всеобщего постоянного внимания должны быть молодежные общежития. А многие из них переполнены, не хватает мебели, нет и красных уголков, сушилок. В двух сданных НПУ стоместных общежитиях полнейший беспорядок: стены не оштукатурены, из пазов торчит пакля, по стенам течет вода.

Бытсоветы в большинстве своем не работают. Подбором и учебой кадров воспитателей никто не занимается.

Практически единственным местом отдыха, центром культурной жизни являются клубы. Однако не все комсомольские и профсоюзные организации опираются на них в своей деятельности. Редко проводятся диспуты, вечера отдыха и встречи молодежи с героями труда. В клубе имени 50-летия ВЛКСМ по субботам бывают только танцы. А почему бы не организовать интересный тематический вечер, к подготовке которого привлечь большую часть молодежи?

А где комсомольский огонек?

— У нас в рабочих общежитиях живет 140 человек, — начала свое выступление начальник отдела кадров СМУ-5 Т. А. Осипова. — Для многих оно не родной дом, а всего лишь место для ночлега. Комсомольская организация совершенно не контролирует работу воспитателей, мало интересуется бытом парней и девчат.

Если подскажешь в комитете ВЛКСМ и поможешь им провести очередное мероприятие, все идет хорошо. А без подсказки, без подталкивания ничего не получается. Взять, к примеру, каток. На районной комсомольской конференции решили залить его своими силами, но если бы И. И. Рынковой не залил, так до сих пор катка не было бы. После этого осталось только оградить его, расчистить и приходить сюда с коньками. Комсомольцы и этого не хотят. Вот если бы дяденька и это сделал, тогда еще можно покататься.

Но ведь даже этого мало. «А станут мне платить за то, что я на каток ходить буду?» — спросил как-то паренек из общежития. Может, сказано в шутку, да только иной раз оборачивается она правдой. Откуда у наших детей такое? Куда делись комсомольский задор, энергия? Откуда стремление придти на готовенькое, сделанное чужими руками? Мне кажется, что нет у нас настоящего, боевого комсомольского штаба, который бы сумел зажечь молодых, направить их энергию на нужное и полезное. Работники районного комитета ВЛКСМ редко бывают на местах и в основном ограничиваются указаниями из кабинета.

Теперь о работе с подростками. В нашем коллективе их 27. Очень трудно им и на производстве быть и на занятия в вечернюю школу ходить. Тут во многом недорабатывает дневная школа, педагогические коллективы, выбрасывая детей за борт и избавляясь таким образом от трудновоспитуемых.

Родитель — должность серьезная

В школу ребенок приходит с семи лет, а воспитание в семье начинается с момента его рождения. И к нам он попадает уже многое повидав, с тем взглядом на мир, который воспитали в нем отец и мать.

— Мы стараемся, — говорит депутат директор восьмилетней школы О. М. Заспа, — проводить как можно больше интересных мероприятий, вырастить детей настоящими гражданами Советской страны. Но наши старания порой оказываются напрасными, если родители не понимают нас. Есть еще много таких семей, где постоянно пьют, сквернословят, забывая о высокой родительской должности, о том, что дети во всем берут пример с отца и матери.

Рядом с нашей школой находится общежитие УМ-5. На глазах у детей происходят пьянки, драки, из окон летят пустые бутылки. Мы по этому поводу обращались к администрации УМ-5, но все пока остается без изменений.

Пример школьники, молодежь берут с нас, взрослых. Надо чувствовать свою ответственность за их судьбы. Без родителей, без присмотра, без связи с предприятиями очень трудно воспитывать подростка.

Воспитывать делами

— Надо иметь достаточную производственную базу для того, чтобы из подростка слепить настоящего, волевого, всесторонне развитого и грамотного человека, — начал свое выступление на сессии директор АТК В. Т. Бондаренко. — И воспитывать нужно не словами, а на серьезных, взрослых делах.

Недавно сдали нам общежитие на 130 мест. Поселили там 180 человек. В общежитии есть только пол и крыша над головой, но негде умыться, отдохнуть после работы, высушить одежду. Какая авторитетная комиссия принимала его?

Другой, не менее острый вопрос. С каждым днем в поселке увеличивается число жителей. А вот проблема свободного времени до сих пор остается неразрешенной. Есть два клуба, в одном из них — спортивный зал, который не может вместить даже четверть всех желающих заниматься спортом.

Вот и предоставлен молодой человек после работы самому себе. Кроме кино отдохнуть негде, обстановка в общежитии тоже не располагает к культурному отдыху. Надо подумать о строительстве спортивных городков, новых клубов, домов отдыха, библиотек.

◆ ◆ ◆

Нужный разговор шел на сессии. Только странен он тем, что состоялся без участия молодежных вожаков, работников райкома комсомола. Не присутствовали на нем многие руководители, секретари партийных и профсоюзных организаций, хотя приглашение на сессию получили все.

Непонятно и то, что исполком поселкового Совета превратил волнующую всех проблему в галочку для отчета. Проект постановление был составлен из трафаретных, никого и ни к чему не обязывающих пунктов. Не были названы даже сроки их исполнения.

А хотелось бы, чтобы воспитание молодежи, в том числе и подростков, стало заботой и делом государственной важности для каждого.

В. ПЯТЫРОВА.

Высокая эффективность производства — главное



Челябинский автомеханический завод поставляет детали для автомобильных двигателей Московского и Горьковского автозаводов. На предприятии многое делается для механизации и автоматизации производственных процессов. В прошлом году пущено 7 новых автоматических линий, а всего их сейчас действует 14. В этом году предстоит пустить еще несколько линий. Коллектив намечает сделать свое предприятие заводом-автоматом. Автоматизация явилась средством повышения производительности труда и получения прибыли. Это наглядно подтверждается примером хозяйственной деятельности завода в прошлом году. План реализации продукции выполнен на 103 процента, рост производства составил 31,5 процента. План повышения производительности труда перевыполнен на 4,5 процента.

За этими скупыми цифрами скрывается огромная творческая работа экономистов, инженеров, всего коллектива предприятия. Дальнейший рост эффективности производства — конкретный ответ тружеников завода на решения декабрьского Пленума ЦК КПСС.

На снимке: новая автоматическая линия «6Л-37В», недавно введенная в действие. На ней идет освоение производства впускных клапанов для автомобилей Горьковского автозавода.

Фотохроника ТАСС.

Почет и уважение

У нас в экспедиции работает более 300 женщин. Заняты они, в основном, в сфере обслуживания. Это повара на буровых, кочегары, работницы детских садов, общежитий, гостиниц. По кто скажет, что без них можно обойтись? Наоборот, активное участие женщин в решении задач, стоящих перед экспедицией, позволяет коллективу набирать силы, добиваться успехов.

А успехи, между тем, достигнуты немалые. Двухмесячный план проходки перевыполнен, неплохо начался март: пробурено уже более тысячи метров породы. Испытатели с начала года испытали восемь скважин вместо пяти по плану. Шесть скважин дали промышленную нефть и газ.

Кто же они, наши лучшие труженицы?

Побывайте в бригаде бурения, руководит которой Е. Ф. Лишковский, и вы услышите много теплых слов в адрес Октябрины Николаевны Панковой. Октябрина Николаевна — повар. Очень вкусные и разнообразные обеды готовит она. Могла бы работать где-нибудь в городе, в большом ресторане, а вот ее тянет на передний край борьбы за нефть, к людям, которые работают далеко от поселка и нуждаются в здоровой и вкусной пище, женской заботе об их уюте.

— С аппетитом поест человек, — веселее и охотнее работает, — говорит Валентина Георгиевна Кузнецова. Тоже повар высокого класса, Валентина Георгиевна обслуживает бригаду А. Б. Темврова из цеха испытания скважин.

В канун Международного женского дня коммунисты единогласно приняли в члены КПСС кочегара Галину Тимофеевну Афанасьеву. Замечательная женщина. Активная общественница. Работает она в поле, на буровых установках.

В ряду передовиков и молодой геолог Тамара Ивановна Титова, председатель профсоюзного комитета. Тамара Ивановна умело организует социалистическое соревнование в цехе испытания скважин, заботится о его действенности, гласности, о наглядной агитации.

Людмила Павловна Полещук в 1963—1964 годах работала техником промыслово-геофизической партии Усть-Балыкской нефтеразведочной экспедиции. Чувствовала, что может сделать больше, да не хватает знаний. В прошлом году она окончила Тюменский индустриальный институт и сейчас это — подающий большие надежды специалист, геофизик-интерпретатор промыслово-геофизической партии.

Высокой похвалы достойна и Августа Ефимовна Тверетина, воспитательница детского сада «Малышок» и многие другие.

Коллектив экспедиции торжественно отметил Международный женский день. Многие работницы, инженеры и техники представлены к награждению почетными грамотами Главтюменьгеологии. Состоялось торжественное собрание, на котором большой группе женщин вручены ценные подарки.

Е. САНАРОВ,
начальник отдела кадров Мегионской нефтеразведочной экспедиции.

ТЮМЕНСКАЯ область. Большую помощь колхозам и совхозам в подготовке к весне оказывают механизированные отряды машинно-мелиоративных станций, которые ежедневно вывозят на поля более 6000 тонн органических удобрений.

На снимке: руководитель передовой тракторной бригады Архангельской ММС коммунист Иван Береснев (справа) и тракторист Александр Токмаков. Перевыполняя задания, механизаторы бригады Береснева каждый день вывозят 800—1000 тонн удобрений.



Фотохроника ТАСС.

ЧИТАТЕЛЬ ПИШЕТ В РЕДАКЦИЮ

Честь и слава им!

Трудятся в нефтепромысловом управлении «Мегионнефть» три женщины — Лилия Григорьевна Удовенко, Мария Павловна Бородина и Прасковья Валерьяновна Тенякова, ратные подвиги которых во время Великой Отечественной войны высоко оценила наша Родина.

Лилия Григорьевна Удовенко прошла боевой и славный путь санитарного инструктора, грудь ее украшена орденом «Славы», боевой медалью «За боевые заслуги».

Мария Гавриловна и Прасковья Валерьяновна помогали ковать победу над врагом своим самоотверженным трудом в прифронтовой полосе и в тылу. Старший сержант Бородина и технин-лейтенант железнодорожной службы Тенякова тоже отмечены боевыми правительственными наградами.

Эти три скромные женщины и сейчас активно участвуют в общественной жизни коллектива и добросовестно трудятся, готовясь достойно встретить юбилей В. И. Ленина.

В честь всенародного праздника 8 Марта товарищи по работе и ветераны Великой Отечественной войны тепло поздравили своих боевых подруг, пожелали им трудовых успехов, радости и счастья.

Честь и слава Вам, советские женщины!

В. ДЕРЕВЯННО,
старший инженер по мобработе НПУ.

К 25-летию Великой Победы

Шел август 1942-го...

Отборные немецкие войска рвались одним крылом к Волге, другим — на Кавказ, чтобы захватить нефтяные районы нашей Родины.

В сводках Совинформбюро сообщалось, что на Моздокском направлении существенных изменений не произошло. Но в это время шли упорные бои за каждый метр земли, занятой врагом. Об одном из таких дней мне и хочется рассказать читателям газеты и молодому поколению, не испытавшему тяжести и жестокости военных дней 1942 года — годы испытания воли, сил и мужества всего советского народа.

Нашему гвардейскому корпусу пришлось защищать районы Северного Кавказа на Моздокском направлении. Помню, наша рота находилась в резерве. По приказу командования по тревоге нас перебросили на участок, где вела бои другая рота нашего батальона. На исходный рубеж пришла в четыре часа утра. После часового отдыха вступили в бой.

Немцы занимали очень выгодную позицию на возвышенности с хорошим обзором. Наши подходы всюду простреливались. Перед нами была поставлена задача: выбить противника с занятых рубежей.

Подсолнуховое поле позволило нам сблизиться с противником метров на 50. На нас обрушился минометный огонь, появились убитые и раненые. Медлить было невозможно. Нужно подавить минометные точки. Гвардии рядовым Цареву, Переходько и мне приказано зайти с левого фланга и уничтожить вражеские минометные расчеты. 50—70 -метровый отрезок пути преодолевали под автоматным и пулеметным огнем противника. Пули жужжали, как пчелы. Враг не упускал нас из поля зрения, приходилось тщательно маскироваться.

Обнаружив вражеские расчеты, мы с Переходько из ручных пулеметов, а Царев из автомата повели прицельный огонь. Минометы замолчали. Ко Переходько был обнаружен противником и разрывными пулями тяжело ранен. Разорвана правая щека, задето ухо, осколки пуль вошли в висок. Тем временем враг был взят в подкову и вынужден вызвать подкрепление. Бой разгорался. Немцы не хотели оставлять выгодные позиции и сопротивлялись с большим упорством.

На наш левый фланг вышло два танка, четыре —на правый. Пришлось перевооружаться и взять противотанковые ружья. Вышедшие на нас два танна мы подбили, четыре правого фланга повернули обратно. Из них два подошли и взяли на буксир подбитые и пошли наутек. Наши выстрелы не причиняли им вреда. Но подоспевшая противотанковая артиллерия два танна заставила остаться кан трофеи. Враг отступал.

За выполнение поставленной задачи всему личному составу роты была объявлена благодарность. За подавление минометных точек, что способствовало успешному завершению операции, нам с Царевым была объявлена благодарность от командира батальона. Судьба Переходько осталась неизвестной. После боя на месте ранения мы его не обнаружили. Видимо, подобрала санитарная машина.

В. ЖЕЛЕЗНОВ,
инвалид Отечественной войны III группы, слесарь Мегионской конторы бурения.



На снимке нашего читателя В. Бокова — слесарь по ремонту моторов СУ-909 Анатолий Сергеевич Световидов. Он два года работает в коллективе и уже неоднократно имел поощрения от администрации.

Слова благодарности

У нас в Ларьяке есть детские ясли и садик. Воспитатели с большим вниманием и теплотой отнюсятся к нашим детям. Родители благодарят за это В. П. Облову, М. А. Титову, А. А. Анненкову, С. Б. Кайгородову, Г. А. Щукину, А. Г. Кузнецову, А. И. Пуртову, П. К. Беклемишеву и других, и желают им счастья, здоровья, успехов в труде.

О. КОЛБЫШЕВА,
по поручению родителей.

Зачет сдали хорошо

Большие задачи ставит Советское правительство перед средней школой. Главная из них — формирование коммунистического мировоззрения у молодежи. Ведущее место в связи с этим отводится урокам истории и обществоведения, которые конкретно позволяют познакомиться с трудами классиков марксизма-ленинизма. В программе курса истории СССР в десятом классе почти каждая тема связана с изучением творческого наследия В. И. Ленина.

При изучении темы «Победа Великой Октябрьской революции и построение социализма в СССР» учащиеся нашей школы заранее получили список статей В. И. Ленина, необходимых для сдачи зачета. В этот список вошли работы «О задачах пролетариата в данной революции», «О кооперации», «Задачи союзов молодежи», «Великий почин», «Марксизм и восстание», «Письмо к съезду» и многие другие.

Кроме того, при конкретном знакомстве с темой, посвященной Октябрьской революции и первым шагам государства в области построения социалистической экономики, с учащимися глубоко рассматривались величайшие события в истории человечества — свержение диктатуры буржуазии и установление диктатуры пролетариата, роль масс, руководимых большевистской партией во главе с В. И. Лениным.

Зачет по работам В. И. Ленина показал, что тема учащимися усвоена хорошо, а многие из них— А. Пулеко, А. Чуклеев, Е. Гумерова, Ю. Бердов — получили отличные оценки.

Т. СЕДЫХ,
учитель истории Мегионской школы рабочей молодежи.

НАВЕСТИ ПОРЯДОК

Небезопасно стало ходить по улицам Нижневартовска. Тротуары занесены снегом и никогда не чистятся. Старики, дети, взрослые — все ходят по проезжей части улицы, а это опасно.

Всем жителям улиц старой части поселка необходимо содержать в порядке тротуары возле своих домов. Так делается во всех городах и поселках страны. Надо позаботиться об этом и нам!

С. ЕВДОКИМОВ,
депутат Нижневартовского поселкового Совета.

А что думают другие?

Нелегок труд строителей, монтажников, добытчиков «черного золота». Особенно в наших северных краях. Поэтому свободное от работы время хочется использовать интересно и богато, чтобы, отдыхая, пополнить запас энергии и силы, физической и духовной.

Но каждый вечер перед человеком встает один и тот же вопрос: куда пойти, чем заняться? Двух клубов для Нижневартовска явно недостаточно. Да и там редко демонстрируются новые кинофильмы, проводятся лекции, беседы, организуются концерты, вечера отдыха.

Говорить о простейших спортивных сооружениях тоже не приходится. Пытались залить каток у первого магазина, но, к сожалению, эта попытка не увенчалась успехом. А ведь многие с удовольствием проводили бы свободное время на катке, если его достаточно осветить, оборудовать раздевалки и, разумеется, Коньки напрокат.

У нас есть кафе «Снежинка», которому надлежит быть местом отдыха. Ранее здесь хоть изредка устраивались вечера отдыха, теперь и этого нет. А почему бы не организовать в кафе выступления небольшого оркестра из лучших сил художественной самодеятельности?

Думаю, что если вечерами здесь будет играть оркестр, а в уголке стоять телевизор, то многие с удовольствием заглядывали бы сюда, а не простаивали длинные очереди у винных прилавков.

Разумеется, все сказано мной только в порядке обсуждения. Хотелось бы узнать, что думают по этому поводу другие читатели нашей газеты? Ведь проблема досуга волнует всех и до сих пор остается неразрешенной.

В. ГАВРУШЕНКО.

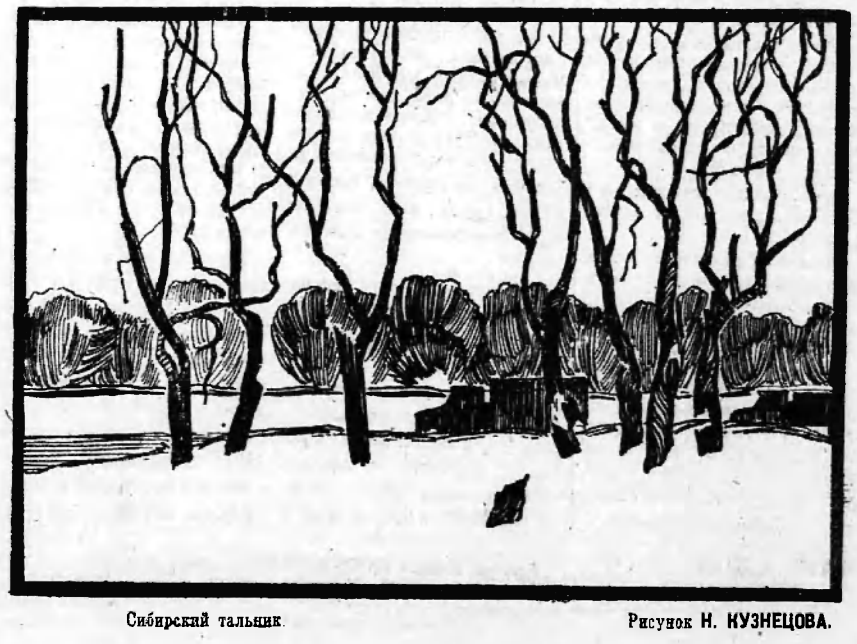

Сибирский тальник.

Рисунок **Н. КУЗНЕЦОВА.**

КНИЖНАЯ лениниана

Каждый день берем мы в руки газету, под заголовком которой из номера в номер повторяются слова: «Газета основана 5 мая 1912 года В. И. Лениным».

Основана Лениным, создана Лениным... Эти слова мы относим не только к «Правде», но и к другим газетам и журналам, которые выпускались по инициативе Ленина, при его активном участии, под его руководством.

Ленин был организатором большевистской печати, ее идейным наставником, непревзойденным партийным публицистом. Ленинскому наследию посвящены многие труды и исследования.

В этом году более 700 названий книг, альбомов, плакатов и открыток выпустят издательства страны к 100-летию со дня рождения вождя. Многие новинки будут представлены в павильоне «Советская печать» ВДНХ СССР.

Исторические документы, книги, спектакли, кинофильмы, картины и рисунки, воплотившие образ Ленина, помогают нам сегодня представить его живым и близким, раскрывают его величие и простоту.

Издательство ЦК ВЛКСМ «Молодая гвардия» подготовило альбомы «Молодой Ильич» с рисунками заслуженного художника РСФСР Б. Лебедева и «Родной Ильич» народного художника СССР Н. Жукова.

«Политиздат» выпустил «Документы Великого Октября». В этом сборнике факсимильно воспроизведены наиболее важные партийные документы, рукописи В. И. Ленина периода апреля 1917 года—января 1918 года.

Интересно факсимильное подарочное издание «Создано Лениным». Созданная Лениным дооктябрьская большевистская пресса обширна, значительна. Представить ее в одной книге — дело вряд ли осуществимое. Поэтому задача издания — воспроизведение лишь единичных номеров тех основных газет, организатором которых был В. И. Ленин. Знакомство с ними позволит читателю составить представление о направлении, характере и особенностях этих газет, ощутить через их материалы предоктябрьскую эпоху героической истории нашей партии.

Благодаря постоянной заботе партии советская печать выросла в огромную силу. Всего 40 тысяч экземпляров составил первоначальный ежедневный тираж «Правды», созданной Лениным 58 лет назад. Теперь он увеличился в 200 с лишним раз и достиг 8.5 миллиона экземпляров, а разовый тираж всех наших газет и журналов — свыше 260 миллионов — превосходит численность населения страны. За годы Советской власти ленинские работы выпущены в СССР на 100 языках, а за рубежом произведения В. И. Ленина изданы на 55 языках.

◆ ◆ ◆

Этим рисковать не позволено

Не знаю, с чего начать письмо. Начну, пожалуй, с того, что вот уже с 9 февраля я лежу в постели. Наш вахтовый автобус свалился в яму недалеко от вертолетной площадки...

Узкая дорога там так изуродована, что двум машинам трудно разъехаться. А каково пешеходам, особенно детям? Идут они по самому краю обрыва. Долго ли до беды?

Большую опасность представляет отрезок дороги, идущий на 14 квартале (от базы орса НПУ до кислородной станции).

Ехавшим в вашем автобусе была быстро оказана медицинская помощь, все остались живы. Но ведь могло быть гораздо хуже. Уместно заметить, что за последнее время автомобильные происшествия участились.

Не следит за состоянием дорог ДСРУ-3, слабо действует автоинспекция.

Почему бы на обочине дороги, проходящей у обрыва, не поставить оградительные столбики? А дорожные знаки что мешает установить?

Надеюсь, что исполкомы районного и поселкового Советов примут необходимые меры и порядок на дорогах Нижневартовска будет наведен. Никто не дал права рисковать жизнью людей.

Н. КУБАРЕВА,
лаборантка энергопоезда.

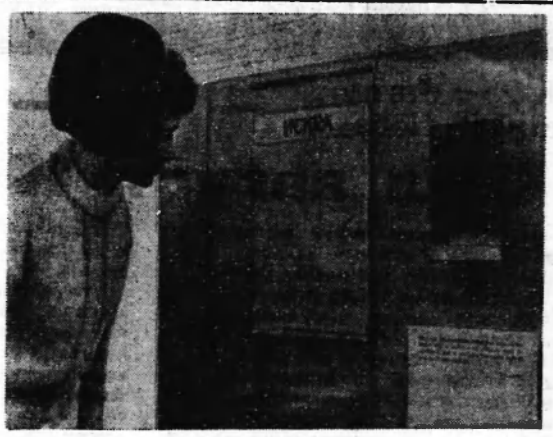

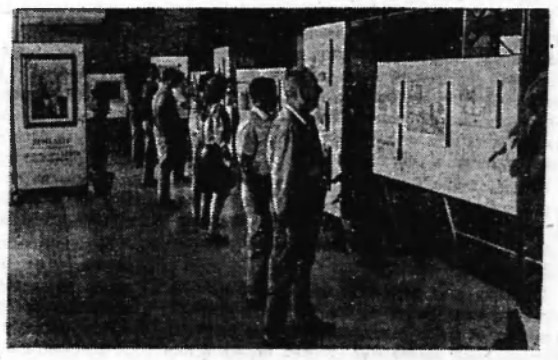

У одного из стендов музея В. И. Ленина в Праге (снимок вверху). Сейчас, в дни подготовки и 100-летию со дня рождения вождя мирового рабочего движения, экспозиция музея пополняется материалами. Большую помощь оказывают институты международного рабочего движения многих стран мира. Посетители высоко оценивают научную, публицистическую и пропагандистскую деятельность коллектива музея.

Фото ЧТК—ТАСС.

Республика Куба. В демонстрационном зале гаванского Дворца трудящихся открыта выставка, посвященная жизни и деятельности В. И. Ленина. На ней представлены фотографии и материалы, рассказывающие о вожде мирового пролетариата.

На нижнем снимке: посетители знакомятся с экспонатами выставки.

Фото Пресса Латина—ТАСС

„Вкусная" выставка

Праздничное настроение человека может еще более усилить красивая сервировка стола, вкусно приготовленная пища. Поэтому хозяйки всегда с надеждой ждут выставок-продаж кондитерских и кулинарных изделий, которые по старой доброй традиции организуются в кафе «Снежинка» раз в месяц.

Накануне 8 Марта многие опять посетили кафе, чтобы поучиться мастерству у кондитеров.

...На подносах разместилась румяные ватрушки и пироги, торты с замысловатым рисунком и рулеты, золотистые поджаренные курицы, шницели и бифштексы. В ассортименте двадцать восемь наименований. Присутствующие говорят: «Молодцы, кондитеры, настоящие мастера! Красивая выставка!»

Действительно, внешне полуфабрикаты и кондитерские изделия выглядят аппетитно. Но разочарование наступает, когда попробуешь пирожное или торт: крем сделан из соленого несвежего масла, тесто невкусное.

Хочется посоветовать работникам кафе и кулинарного цеха заботиться не только о внешнем виде своих изделий, но и о качестве в первую очередь.

В. МИХАЙЛОВА.

Борьба с гнусом в нашем районе

Кровососущие двукрылые насекомые, объединенные общим термином гнус, распространены повсеместно. Среди многочисленных насекомых отряд двукрылых занимает по численности и разнообразию представителей одно из первых мест.

Двукрылые наносят огромный ущерб не только народному хозяйству, но и здоровью человека. Они широко разносят такие болезни, как туляремия, сибирская язва, малярия, желтая лихорадка, энцефалит и др. Нападая на человека во время работы, гнус значительно снижает производительность труда, а в ряде случаев делает этот труд невозможным. Так, при строительстве Братской ГЭС на Ангаре из-за нападения гнуса некоторые дни актировались.

Положительная роль двукрылых в природе и в хозяйстве невелика по сравнению с приносимым вредом.

Для борьбы с гнусом успешно применяются не только химические, но и биологические меры борьбы: завезенная из Америки небольшая рыбка гамбузия акклиматизировалась в Средней Азии и стала одним из основных врагов комариных личинок.

Условия Нижневартовского района позволяют уничтожать кровососущих двукрылых только химическими методами борьбы. Цех научно-исследовательских и производственных работ НПУ «Мегионнефть», начиная с 1966 года, ежегодно проводит авиахимические обработки на площади в несколько тысяч гектаров.

Обработки позволили снизить нападение мошек в несколько десятков раз, а залет комаров в рабочий поселок почти не происходит. Проблема борьбы с комарами в условиях Нижневартовского района решена: если в 1966 году при специальных учетах отлавливалось до 500 экземпляров за один учет, то в 1969 году — только 35.

Борьба же с мошками требует большего труда ввиду некоторых особенностей: выплод их происходит в реке Обь и ее протоках, следовательно, уничтожение мошек в личиночной стадии невозможно, окрыленные же формы разлетаются от мест выплода на 150—200 километров.

Но несмотря на это, используя последние достижения науки, работники ЦНИПРа за последние два года имеют некоторые успехи по борьбе с мошками.

При проведении авиахимической обработки выбираются ядохимикаты в минимальной дозировке, которые, действуя губительно на гнус, не наносят серьезного ущерба полезной фауне, а тем более человеку. Многолетние наблюдения показали, что обработка не вызывала заметного уменьшения количества птиц и диких животных, жизнедеятельность полезных насекомых осталась без изменений.

В этом году с 20 марта тоже будут проводиться авиационные обработки на площади 12 000 га в радиусе 5 километров от поселка Нижневартовский и на Самотлорском месторождении нефти.

В местах обработки устанавливается карантин сроком на один месяц со дня обработки. В течение этого периода не рекомендуется использовать снег для хозяйственных и питьевых целей, а сбор ягод и грибов в зоне обработки нежелательно производить в течение сезона.

И. РАССОМАХИН,
старший инженер ЦНИПРа.

После наших выступлений

„Кого обманывают строители?"

Так называлась заметка, опубликованная в «Ленинском знамени» 12 февраля 1970 года. Речь шла о недоделках в новых жилых домах п. Нижневартовский.

Как сообщил начальник СМУ-5 М. Н. Палкин, в первом 12-квартирном доме заканчиваются малярные работы, обращено более серьезное внимание на качество этого объекта.

А вот что ответил начальник СУ-13 Б. М. Ольховский: «В домах работает отопление, есть электрическое освещение и газ. Наружные сети не готовы, поэтому, по согласованию с заказчиком, дома были приняты без внутренних разводок водопровода и канализации. Внутренние разводки в домах будут выполнены во время послеосадочного ремонта зданий».

◆ ◆

Часы—кулон

ПЕНЗА. Пензенские часовщики выпустили изящные часы-кулон. Это медальон небольшого размера, в который вмонтирован механизм. Верхняя крышка украшена рубином. Часы носят на цепочке. Если нужно, откроешь медальон и узнаешь, который час.

Редактор В. КОРЧЕМНИН.

ТЕЛЕВИДЕНИЕ

ЧЕТВЕРГ, 12 МАРТА

20.00 Новости.
20.10 Телефильм «Ярмарка».

ПЯТНИЦА, 13 МАРТА

19.00 Телефильм «Арбузный рейс».
19.30 Новости.
19.35 Фильм «Не могу а погибнуть».
19.55 Передача «Проблемы Большого Самотлора».
20.05 Телеспектакль «Верю в тебя».

С 5 марта 1970 года Нижневартовский эксплуатационный участок ИРПа произведет прием грузов и домашних вещей для перевозки их в контейнерах. Хранение до открытия навигации производится по льготным ставкам.

НАШ АДРЕС И ТЕЛЕФОНЫ: Рабочий поселок НИЖНЕВАРТОВСК, улица Пионерская, 6. ТЕЛЕФОНЫ: редактора — 0-98, зам. редактора — 0-85, промышленного отдела — 0-85 (2 звонка), ответственного секретаря и отдела писем — 0-87, типографии — 0-87 (3 звонка).

Нижневартовская типография управления по печати Тюменского облисполкома Заказ 303.

Пролетарии всех стран, соединяйтесь!

ЛЕНИНСКОЕ ЗНАМЯ

ОРГАН НИЖНЕВАРТОВСКОГО РАЙОННОГО КОМИТЕТА КПСС И РАЙОННОГО СОВЕТА ДЕПУТАТОВ ТРУДЯЩИХСЯ ТЮМЕНСКОЙ ОБЛАСТИ

Год издания 20-й
№ 31 (270)
СУББОТА
14
МАРТА
1970
Цена 2 коп.

Контрольный экземпляр

Перед главным экзаменом

Идет заключительный и самый ответственный этап Ленинского зачета. Он должен быть ярким показом всего нового, п е р е дового, действенным средством повышения у юношей и девушек трудовой и общественно-политической активности.

Особое внимание на завершающем этапе зачета уделяется изучению комсомольцами теоретического наследия В. И. Ленина и документов партии и правительства, умению творчески применить их в практической деятельности. Комсомольцы техснаба Чукчеева, Недавняя, Дмитриева, Энтова и другие изучили работы Ленина «Что делать», «Великий почин», «Лучше меньше, да лучше», «О нашей революции». Санникова из СУ-13 на «хорошо» сдала зачет по ленинским «Апрельским тезисам». Успешно прошли первые три этапа зачета и организованно приступили к завершающему комсомольцы ЦНИПРа. Здесь проведен семинар по ленинской работе «Детская болезнь «левизны» в коммунизме».

Каждый член ВЛКСМ получает зачет в том случае, если он выполнил индивидуальные социалистические обязательства, выпускал качественную продукцию, не допускал нарушений трудовой и производственной дисциплины. В СМУ-5 все комсомольцы взяли повышенные обязательства в честь столетнего юбилея В. И. Ленина. 21 комсомолец здесь имеет звание ударника коммунистического труда, а остальные юноши и девушки борются за это высокое звание.

Больших успехов в труде добивается комсомольско-молодежная бригада Степана Повха из Мегионской конторы бурения, Светланы Божно из СМУ-5 и многие другие.

Но в некоторых комсомольских организациях члены ВЛКСМ все еще не приступили и Ленинскому зачету. Ни один его этап не сдан в Большетархово (секретарь комсомольской организации т. Юрковец), в ДСРУ (секретарь комитета ВЛКСМ т. Напольских), вышкомонтажной конторе, КБО и аэропорту (секретари т.т. Перлов, Шелепова и Киселев).

В АТН, энергоцехе и ПВС нефтепромыслового управления прошло всего по одному-два занятию по изучению идейного наследия вождя. Свернули свою работу политкружки в цеховых организациях треста «Мегионгазстрой», Мегионской нефтеразведочной экспедиции и СУ-13.

Эти комитеты ВЛКСМ должны серьезнее и по-деловому подойти к завершающему этапу Ленинского зачета, поставить дело так, чтобы была предоставлена возможность сдать его как комсомольской организации в целом, так и каждому комсомольцу в отдельности.

Заботой каждой комсомольской организации должно стать дальнейшее развитие движения под девизом «Ни одного отстающего рядом!». Члену ВЛКСМ, успешно сдавшему зачет до 10 апреля 1970 года, делается отметка в зачетной книжке, а также вкладыш в комсомольский билет. Вручение вкладыша будет производиться в торжественной обстановке на Всесоюзном комсомольском собрании «Заветам Ленина верны».



Игорь Михайлович приехал в Нижневартовск недавно (нет и года) после окончания Тюменского индустриального института, где получил специальность горного инженера. Был направлен в Мегионскую контору бурения и стал помощником бурового мастера в бригаде Геннадия Левина.

Коммунист Сосновских показал себя грамотным специалистом, хорошим товарищем. И коллектив отметил его своим уважением: на профсоюзной конференции Игоря Михайловича избрали заместителем председателя объединенного райкома профсоюза работников нефтяной и химической промышленности.

НА СНИМКЕ: И. М. Сосновских.

на нефтяном МЕРИДИАНЕ

Дороги нефтяного гиганта— сегодня передний край борьбы за нефть

Вы можете сделать многое, лесозаготовители!

В лесных делянках Самотлора стучат топоры, ведут свою песню бензопилы. Лес, лес и лес — вот что необходимо сегодня тем, кто обустраивает Самотлорское месторождение. Не один десяток тысяч кубометров требуется на лежневые дороги под основание для буровых установок.

Полторы тысячи кубометров древесины в день — таково обязательство, взятое лесозаготовителями Самотлорского участка Нижневартовского леспромхоза.

Как же идут дела? За первую декаду марта вывезено древесины 7.776 кубометров. Это почти в два раза меньше, чем требовалось по обязательствам. Причем заготовка и вывозка леса идет крайне неравномерно, ритм то и дело нарушается. В отдельные дни объем вывозки строительного материала падает с тысячи ста кубометров до шестисот.

Есть ли резервы у наших лесозаготовителей? Есть! Об этом говорят достижения передовых бригад и, в частности, такой, как бригада тов. Иванцова. Этот слаженный коллектив за двое суток сумел выдать 676 кубометров древесины. Высоких показателей добивается и бригада, возглавляет которую тов. Толчеев. Вот если бы все так работали!

Руководителям леспромхоза следует изучить опыт передовиков, сделать его достоянием всех коллективов. Пусть лесозаготовители принимают самое активное участие в соревновании, до предела уплотняют свой рабочий день, с максимальной отдачей используют каждую минуту работы в лесу!



НА ЭТОМ снимке — Валерий Русосов, помощник экскаваторщика СМУ-5. Он хороший работник, активный комсомолец и спортсмен.

Фото А. НОВОСЕЛОВА.

РЕКОРД РЕЧНИКОВ

ОТЛИЧНОГО трудового успеха добились речники Нижневартовска. Коллектив, занятый на ремонте судов, провел довольно сложную техническую операцию по перенесению палубной пристанской надстройки с деревянного корпуса на металлический.

На берегу были установлены два ворота, и от них протянут стальной трос на корму и нос дебаркадера. С помощью трактора тросы приведены в движение, и сорокатонная громадина пристанской надстройки перемещена с места на место. Весь процесс занял десять часов.

Технически сложный вопрос был решен сравнительно быстро. Это достижение нижневартовских речников можно смело назвать рекордным: в истории Иртышского речного пароходства такая сложная операция проводится лишь второй раз.

С. БОЧАРНИНОВ.
старший диспетчер.

НЕФТЬ САМОТЛОРА

За десять дней марта нефтедобытчики Нижневартовска заначали в трубопроводы около тринадцати тысяч тонн сверхплановой нефти.

Оба промысла НПУ «Мегионнефть» работают в хорошем ритме, без простоев.

Поток «черного золота» Мегиона и Самотлора продолжает наращать.

Л. ВОРОБЬЕВА,
инженер планового отдела НПУ «Мегионнефть».

◆ ◆

В счет апреля

В счет следующего месяца работает коллектив цеха испытания скважин Мегионской нефтеразведочной экспедиции.

За текущий квартал проведено испытание восьми новых скважин.

Сейчас проходит испытания девятая скважина.

Ю. ЮРЬЕВ, зам. начальника МНРЭ.

◆ ◆

ЗАДАЮТ ТОН

НИЖНЕВАРТОВСКИЕ вышкомонтажники все время наращивают темпы работы. Время не ждет. Если сегодня не смонтировать буровые установки на Самотлоре, то завтра будет поздно.

Особенно хорошо трудится в эти мартовские дни бригада, которой руководит Закир Бадретдинов. Позавчера за один день коллектив сумел переместить сразу две буровых с точки на точку: 211—стала 212, а 207 стала 208

Этот рекордный результат позволил Нижневартовской вышкомонтажной конторе выполнить месячный мартовский план.

В. ХРАБРЫХ,
наш внештатный корреспондент.

◆ ◆

Будет кондиционная нефть

На центральном товарном парке Нижневартовска начат монтаж новой термохимической установки по обезвоживанию нефти. Эта установка даст возможность в ближайшие два года сдавать государству «черное золото» с содержанием воды не более двух процентов.

Сейчас установлены три печи, ведется монтаж двух отстойников.

Установка должна вступить в строй к 1 мая этого года.

До выпускных экзаменов в школах остается три месяца. Хотелось бы, чтобы на страницах газеты начал действовать раздел со статьями, которые помогут ребятам по-настоящему подготовиться к экзаменам, выбрать дальнейший жизненный путь. Пусть лучшие учителя, родители, специалисты различных отраслей промышленности, работники культуры, здравоохранения выступят на страницах нашей газеты со своими советами. Пусть этот раздел в газете идет под определенной рубрикой: «Юноше, обдумывающему житье» или «Советы старшеклассникам». Нам очень хочется, чтобы такой раздел в газете появился как можно скорее.

М. ШИШИНОВА,
Л. РАДЬКИНА,
учителя средней школы № 2.

ОТ РЕДАНЦИИ. Мы присоединяемся к мнению педагогов школы № 2 и приглашаем специлистов разных отраслей выступить на страницах нашей газеты и рассказать о своей профессии.

Литература и ты

Юноше, обдумывающему житье

ПО ДЛИННОМУ школьному коридору бежит крошечная девочка-первоклашка с белыми бантиками. В ее руках колокольчик с красной лентой. Да, она подает последний звонок... В этом году он прозвенит для тебя, Витя Шевелев, и для тебя, Коля Бортников, для вас, Надя Порывкина и Наташа Ланина. Для всех пятидесяти трех выпускников нашей второй школы.

Позади останутся десятки сочинений, где вы громили Онегиных, Печориных, Базаровых, десятки диспутов, на которых вы клеймили современных обывателей, мещан, безжалостно критиковали все плохое.

И теперь скоро — очень скоро! — от каждого из вас потребуют уже не сочинений, не пылких речей, а поступков, дел. Надо будет жить самому! И жить так, чтобы не было стыдно перед собой, то есть в полном соответствии со своими словами. А это, ребята, не так легко и просто. Жизнь не держит при себе стабильного учебника, в котором вам всегда растолковывалось, что в жизни, явлениях, людях отрицательно, а что — положительно. Каждый из вас сам порой немедленно должен будет сделать выбор, сказать «да» или «нет».

К этой самостоятельной жизни вас готовит школа. Самая большая роль в формировании ваших будущих взглядов, убеждений и идеалов принадлежит литературе. Экзамен по литературе в школе всегда стоит первым в расписании, ученики сдают этот предмет и письменно и устно. Это потому, что школа, все наше государство проверяет, в первую очередь вашу гражданскую зрелость, идейную убежденность, ваши взгляды на жизнь.

Человечество во все времена ценило способность литературы формировать и преобразовывать характеры людей, воспитывать их в духе подлинного гуманизма и не примиримости к порабощению.

Без литературы не смогла бы обойтись ни религия, ни политическая власть, ни один революционный класс. М. А. Шолохов сказал, что «творчество писателя — это прежде всего дело морали...», чем еще раз подтвердил слова великого Чернышевского о литературе как учебнике жизни. Недаром К. Маркс черпал силу в образах Прометея и Спартака. В. И. Ленин назвал роман Чернышевского «Что делать?» вещью, «которая дает заряд на всю жизнь». Выдержка Георгия Димитрова на Лейпцигском процессе — качество, почерпнутое им из того же романа. Ваших учителей в их нелегком труде вдохновляет книга А. С. Макаренко «Педагогическая поэма».

Литература больше, чем все остальные предметы, наталкивает на размышления, требует собственных суждений, глубокого понимания изучаемых проблем.

...Мы на уроке литературы. Девятиклассники проникают в сложные противоречия Толстого-художника и Толстого-историка. Толстой интересен всем. Безразличных лиц почти нет. Но как поразному отражается на лицах упорная работа мысли! Хорошо зная содержание романа «Война и мир», Сережа Светличный уверенно и грамотно рассказывает о народном характере войны 1812 года.

Глядя на Зину Иванову и Олю Шереметьеву, убеждаешься, что и они хорошо знают изучаемый материал: малейшая неточность в ответах товарищей вызывает на лицах гримасу недовольства.

Володя Повх, всегда уравновешенный, очень любознательный и думающий ученик, в своих письменных работах краток, его лаконичные фразы вскрывают самое существо мысли. Приятно слушать эмоциональную, грамотную речь Вадика Артамонова, читать его оригинальные по содержанию и композиции работы.

А как проникновенно читают стихи своего любимого поэта М. Ю. Лермонтова восьмиклассницы Люда Помыткина и Валя Казанцева! Отрадно, что чувство сострадания к безвременно погибшему поэту не оставляет ребят на протяжении всех уроков, посвященных замечательному сыну земли русской. Это уже ростки, которые в будущем в душе ребят дадут всходы высоких моральных качеств.

Но, к сожалению, не все с таким желанием изучают литературу. Да и какое желание может появиться у ученика, которого с детства не приохотили к книгам, который не видит примера старших в семье? Многим родителям хочется сказать с упреком: «Почему у вас в семье нет библиотечки?» Материальный уровень жизни у нас позволяет иметь таковую.

Итак, литература. Предмет, о важности изучения которого и написана эта статья.

Литература научит вас жить: любить и ненавидеть, трудиться и бороться, мыслить и созидать.

А от этого зависит история ближайших десятилетий нашей земли.

М. ШИШИНОВА,
Заслуженная учительница школы РСФСР.



САМОТЛОР обустраивается. Самотлор расправляет плечи. Самотлор готовится к штурму «большой» нефти. В этом деле главная роль сейчас отводится дорожникам.

Теперь для дорожников главное — самотлорские трассы. От одной буровой до другой протянутся лежневые дороги. Будут дороги — будет нефть. Здесь решается успех дела. Трудно ли коллективу ДСРУ-3? Трудно. Но тем не менее механизаторы упорно ведут работы.

На снимке вы видите Николая Федоровича Федяева, бульдозериста. Он один из тех, кто занят сегодня на строительстве лежневых дорог.

Фото А. НОВОСЕЛОВА.

Книжкины именины

...Шел 1944 год, третий год Великой Отечественной войны. Фашистов отогнали от столицы нашей Родины, но в Москве еще было холодно и голодно. Не много радостей выпадало в ту пору на долю московских ребят. И вдруг пронесся слух о том, что в Колонном зале Дома Союзов проводится Неделя детской книги. Сейчас этот день стал праздником и проводится по всей нашей стране ежегодно в мартовские школьные каникулы.

Нынче, в год, когда страна отмечает столетие со дня рождения В. И. Ленина, основным содержанием Недели детской книги должна стать пропаганда книг о вожде, о созданной им Коммунистической партии, о жизни, делах и подвигах пионеров-ленинцев и комсомольцев, о революционном прошлом Страны Советов и строительстве коммунизма, о жизни и борьбе трудящихся масс за рубежом.

Ежегодно очень хорошо проходит Неделя детской книги в средней школе № 1. Очень хочется, чтобы нынче книжкины именины прошли организованно, активно, с большой пользой для всех ребят. Пусть в течение Недели книги детскую литературу можно будет приобрести везде — в клубах и домах культуры, в магазинах и детских библиотеках, пусть ее продают книгоноши.

Л. ПАВЕЛКО, библиотекарь.

По следам наших выступлений

В девятом номере «Ленинского знамени» была опубликована передовая статья «Будни рабочей столовой», в которой говорилось о фактах плохой работы некоторых столовых. Недавно в редакцию пришел ответ из орса НПУ «Мегионнефть». Начальник орса тов. Харин и технолог тов. Набокина сообщают:

«Заведующая кафе «Снежинка» тов. Лапшина и завпроизводством тов. Попова за недостаточную организацию работы, за недовес выпускаемых блюд лишены прогрессивной доплаты. Заведующая столовой № 3 тов. Старожилова и повар-бригадир тов. Дубинина предупреждены».

◆ ◆ ◆

Трудовая вахта Прасковьи Ионовой

Ранним утром уходит вертолет на буровую. Аккуратно собираются ребята из бригады известного в Мегионской нефтеразведке мастера Ф. Хафизова. И вместе с бурильщиками В. Костаревым, М. Литвиненко летит на свою трудовую вахту на буровой простая и скромная женщина, кочегар Прасковья Максимовна Ионова.

В бригаде о ней не говорят иначе как уважительно: «Наша Максимовна».

П. Ионова — ветеран бригады, она работает в экспедиции с 1964 года. Где только не побывала Ионова с беспокойным коллективом буровиков: осваивала Аган и Самотлор. И за все это время не заслужила ни одного порицания. Более того, П. М. Ионова удостоена высокого звания ударника коммунистического труда.

А легко ли работать женщине кочегаром на буровой? Ведь от ее труда целиком зависит нормальное теплоснабжение установки. Однако не ищет легких путей в жизни Прасковья Максимовна. Конечно, могла бы уйти работать кочегаром и на базу — вроде спокойнее, легче. Работают же здесь многие мужчины. Но только свыклась с коллективом П. Ионова и не бросает его.

Сторицей платит ей за это и коллектив: к ее мнению прислушиваются, высок авторитет П. Ионовой.

Вот так и несет свою трудовую вахту в нелегких условиях Севера одна из многих простых советских женщин П. М. Ионова.

А. ЗАХАРОВ.



РЕДАКЦИИ ГАЗЕТЫ ЛЕНИНСКОЕ ЗНАМЯ"

ДАЙТЕ ВОДУ!

В нашем общежитии, что на улице Пионерской, в доме 28, где проживают механизаторы УМ-5, отсутствует питьевая вода. Пошел второй месяц, как труба лопнула.

Вместо того, чтобы немедленно устранить неполадку, магистраль перекрыли. Мы неоднократно просили коменданта, чтобы она приняла надлежащие меры, но этого сделано не было, не организована доставка воды на автомашинах.

Проживает же в общежитии около 60 человек. Придя с работы, мы вынуждены умываться водой из батарей отопления.

ЖИЛЬЦЫ ОБЩЕЖИТИЯ.

Без графика, без порядка

Трудящиеся нашего поселка радовались, когда, наконец, между пятым кварталом и аэропортом начали курсировать комфортабельные автобусы. Но радость омрачена: отсутствует график движения транспорта, люди ждут его по 30—50 минут. Надо, чтобы АТН навела порядок.

Н. НИКОЛАЕВА.

Испытание нервов

Благоустраивается поселок Нижневартовский, наш будущий город. Многие жители справили новоселье, получив хорошие теплые квартиры. В магазинах много разных товаров, и жители поселка охотно их покупают. Получив квартиру, я также приобрел мебель, приемник, телевизор, чтобы, придя с работы, да и в выходной день, посмотреть передачи — днем из Москвы по системе «Орбита», а вечером — местные передачи.

Но! Увы... Вечером телевизор не посмотришь, так как свет у нас не горит нормально. Как только подходят вечера, свет выключают, а затем включат через 3—5 минут и снова выключат. И так до 9, а иногда и до 10 часов вечера. Когда же у нас будет нормально гореть свет?

Живем мы по улице Фурманова в доме № 14-в.

С. ТОЛСТОВ.

Творческой мысли — простор!

За комплексное освоение Самотлора

ЕСЛИ мы поинтересуемся историей развития нефтедобывающей промышленности нашей страны, то заметим, что темпы обустройства месторождений почти всегда отстают от темпов добычи нефти. Особенно задерживается сооружение объектов, предназначенных для подготовки нефти и утилизации попутного газа.

При современном уровне развития нефтехимии и методов переработки ценнейшего сырья этот разрыв ведет к неправильному использованию богатств недр и отрицательно сказывается на экономике народного хозяйства.

Отставание капитального строительства объектов, предназначенных для подготовки нефти (имеется в виду обезвоживание, обессоливание, стабилизация) происходит потому, что объекты эти требуют больших разовых капиталовложений и специальных строительных организаций, имеющих квалифицированные кадры и опыт монтажа сложного технического оборудования. Как правило, в начальный период развития нефтяного района строительные организации такими качествами не обладают.

В первые годы эксплуатации месторождений все подчинено нефти, и капиталовложения в первую очередь идут на ее сбор, транспортировку. В этот период утилизация попутного газа либо отсутствует, либо отстает от темпов добычи нефти, потому что связи с потребителями пока еще не установлены, нет мощностей газобензиновых заводов, компрессорных станций, не изысканы пока и структуры под газохранилища.

Эксплуатация нового нефтяного месторождения начинается с пробной эксплуатации скважин на нефть. Делается это для того, чтобы подготовить гидрогеологические и технические данные для составления проекта разработки месторождения, а затем и для составления проекта обустройства всего месторождения.

В сложившейся практике разработки нефтяных месторождений от начала пробной эксплуатации до окончания строительства основных промысловых объектов, связанных со сбором, транспортом, подготовкой нефти и утилизацией попутного газа, проходит очень много времени: от четырех до восьми лет. В этот период промысловики борются с процессом обводнения скважин, силами цехов и бригад по капитальному ремонту скважин, применяя изоляционно-ремонтные работы и занимаясь регулировкой процесса заводнения пластов. Попутный газ начинают использовать в пределах возможной его транспортировки, в зависимости от давлений первой ступени сепарации. Используется газ для нужд промысла и ближайших городов и поселков. Остающийся попутный газ сжигают в факелах.

Такая схема освоения месторождений устраивала нефтяников, хотя и была порочной: сжигалось громадное количество попутного газа — ценного сырья для нефтехимии, а на нефтеперерабатывающие заводы шла нефть, содержащая большой процент воды и других примесей, что вело к уменьшению межремонтного периода установок и аппаратуры и являлось причиной преждевременного выхода из строя технологических установок на нефтеперерабатывающих заводах.

Если существующие темпы и порядок обустройства месторождения сохранить на предстоящую пятилетку, особенно по Западной Сибири, то убытки народного хозяйства от сжигания газа и транспортировки неподготовленной нефти на заводы значительно возрастут, потому что темпы роста добычи нефти в Западной Сибири громадны.

Вот почему в постановлении ЦК КПСС и Совета Министров СССР «О мерах по ускоренному развитию нефтедобывающей промышленности в Западной Сибири» подчеркивается мысль о наращивании темпов по комплексному освоению месторождений, обеспечив при этом полную подготовку нефти в местах ее добычи, сбор и утилизацию попутного газа.

ЗАДАЧА, поставленная партией и правительством перед нефтяниками и строителями, работающими в условиях Западной Сибири, очень сложна и требует творческого, научно-инженерного подхода к ее решению. Особенно остро встал вопрос о комплексном освоении месторождений нашего, Нижневартовского района. На Нижневартовский район, и в первую очередь на Самотлор, падает основной прирост добычи нефти в Западной Сибири.

Чтобы успешно справиться с поставленной задачей, надо в максимально короткие сроки освоить очень большой объем капитальных вложений. К этому можно идти параллельно двумя путями.

Первый путь: усиление мощности строительных организаций, внедрение индустриального метода строительства; и второй — внедрение новых, менее дорогих схем по транспорту, сбору, подготовке нефти и утилизации газа на месторождениях.

В НАСТОЯЩЕЕ время научные и инженерные силы строителей и нефтяников работают над проблемами по ускоренному комплексному обустройству нефтяных месторождений.

Под руководством главного инженера «Главтюменьнефтегазстроя» Ю. П. Баталина освоен и внедрен блочный метод строительства кустовых насосных станций для поддержания пластового давления. Благодаря творческой мысли таких товарищей, как главный инженер института «Гипротюменьнефтегаз» Я. Н. Коган, главный инженер проектов этого же института И. Ш. Алиев, главный инженер НПУ «Мегионнефть» Г. С. Арнопольский, начальник промысла № 1 нашего НПУ И. И. Рышковой, директор и главный инженер Мегионской конторы бурения В. И. Хлюпин и А. И. Концищев, освоены и внедрены блочные дожимные насосные станции для перекачки нефти, лучевая система сбора нефти и газа, кустовое наклонно-направленное бурение, малогабаритные печи для обезвоживания нефти.

ДАЛЕЕ. Научные сотрудники и инженеры-нефтяники, в их числе главный инженер «Главтюменьнефтегаза» Ф. Г. Аржанов, начальник отдела добычи нефти Главка А. Б. Горецкий, заместитель главного инженера института «Гипротюменьнефтегаз» Ю. А. Лукашкин, начальник Самотлорского участка добычи нефти нашего НПУ В. Н. Иванов, а также упомянутые ранее Я. М. Коган, И. Ш. Алиев, Г. С. Арнопольский, И. И. Рыжковой работают над упрощением системы сбора, транспортировки нефти и попутного газа. Нам нужна такая система сбора, которая была бы более удобной и дешевой в смысле ее строительства и обслуживания. Достигнуты уже определенные успехи. Так, на Самотлоре внедрена лучевая система сбора, позволяющая обходиться без трапно-замерных установок. И если бы здесь применить такую же систему сбора, как на Мегионском месторождении, строителям пришлось бы дополнительно сооружать семь трапно-замерных установок.

Институт «Гипротюменьнефтегаз», инженеры-нефтяники работают над проблемой транспортировки нефти и газа по схеме: скважина — товарный парк, то есть решается задача ликвидации промежуточных технологических установок. Решив эту задачу, можно будет намного сократить сложное строительство системы сбора, появится возможность транспортировки нефти и попутного газа до товарного парка в газобензинового завода за счет энергии пласта.

ЧТОБЫ Самотлорское месторождение обустраивалось комплексно, строительство должно опережать темпы добычи нефти, и сейчас важно укрепить строительные организации как «Главтюменьнефтегаза», так и «Главтюменьнефтегазстроя».

Учитывая большой объем строительства КНС и ДНС на Самотлоре, тресту «Мегионгазстрой» необходимо организовать блочное строительство этих станций непосредственно в Нижневартовске, потому что имеющийся в Тюмени завод строители вынуждены будут переключить на выпуск блоков под газобензиновые заводы и компрессорные станции.

Темпы утилизации попутного газа будут зависеть от наращивания мощностей компрессорных станций, предназначенных как для внешнего транспорта газа на Сургутскую ГРЭС, так и на газлифтный способ эксплуатации скважин. Задача эта очень сложная, и к ее проектному решению институты приступят в 1970 году.

В большом долгу перед нефтяниками трест «Мегионгазстрой». Я имею в виду строительство деэмульсационных установок. Строители пока ни на одну тонну не сдали нам мощностей для подготовки нефти. Нефтяники ждут, что в текущем году строители треста «Мегионгазстрой» закончат сооружение пускового минимума термохимической установки на центральном товарном парке.

Комплексное освоение нефтяных месторождений Нижневартовского района возможно при дружных усилиях коллективов нефтяников и строителей.

Р. КУЗОВАТКИН,
начальник НПУ «Мегионнефть».

- **Старая схема нас не устраивает**
- **ДВА ПУТИ К ОСВОЕНИЮ ПОДЗЕМНЫХ КЛАДОВЫХ**
- **Блочный метод строительства**
- **Упрощаем систему сбора нефти и газа**
- **Строители в долгу перед нефтяниками**

Основания под кусты

Завершено сооружение одиннадцати лежневых оснований под кустовое бурение на Самотлоре.

Коллектив дорожно-строительно-ремонтного управления № 3 в течение зимы завез и уложил для этого под основания будущих буровых для кустового бурения 15865 кубометров леса и около 25 000 кубометров грунта. Площадь настила 11 площадок составляет 52 885 квадратных метров.

Сейчас на подготовленные площадки идет завоз буровых труб, оборудования и материалов. На некоторых площадках начался монтаж буровых.

В оставшееся до весенней распутицы время дорожники должны соединить все построенные площадки лежневыми дорогами, что обеспечит в летнее время транспортную связь между кустами.

Есть квартальный план добычи рыбы

Рыбаки района досрочно выполнили план добычи рыбы первого квартала. Наилучших успехов добились гословцы. Коллектив Больше-Тарховского рыбоучастка дал более двух квартальных планов.

Не все, однако, добились таких замечательных успехов. Отстают госпромхоз и кооперпромхоз, выполнившие квартальные планы первый на 92,2 а второй — всего на 67 процентов.

В. АФАНАСЬЕВ,
инструктор райкома партии.



Молодому комиссару, бывшему питерскому наборщику Дмитрию Амелину удается задержать на железнодорожном полустанке поезд с 38-м гренадерским полком, самовольно оставившим позиции. Так начинается фильм «Красная площадь», выпускаемый киностудией «Мосфильм» к 100-летию со дня рождения В. И. Ленина. Через несколько дней солдатам этого полка пришлось принять неравный бой с нарушившими перемирие кайзеровскими войсками...

Произошло много событий, прежде чем этот поли бывших дезертиров и бунтарей превратился в Беспощадный Пролетарский полк.

По замыслу авторов сценария — Валерия Фрида и Юлия Дунского — центральной сценой фильма является принятие первой воинской присяги бойцами и командирами Рабоче-Крестьянской Красной Армии в 1918 году на Красной площади.

Фильм поставлен режиссером Василием Ордынским. Главный оператор — Валентин Железняков.

На снимках: справа — на Красной площади В. И. Ленин — артист С. Яковлев, комиссар Амелин — артист С. Любшин; слева — Беспощадный Пролетарский полк на Красной площади.

ПИГМЕИ

Заметки политического обозревателя

Черные дни переживают некоторые господа в Соединенных Штатах Америки. С бессильной злобой взирают они на великое социальное явление нашего времени — включение все новых и новых человеческих масс в чествование памяти вождя трудящихся всего мира — Владимира Ильича Ленина.

Притягательная сила ленинизма неотразима. Ленинский юбилей торжественно отмечают в социалистических странах, являющихся детищами ленинской эпохи. В коммунистических партиях всего мира проводятся многочисленные политические мероприятия, посвященные основателю современного коммунистического движения. Мероприятия, посвященные 100-летию со дня рождения В. И. Ленина, проводятся во многих странах по линии общественных и культурных организаций, на правительственном уровне.

Не будет преувеличением сказать: память великого гения революции чтит вся планета. В этом факте находит свое выражение одна из наиболее характерных черт нашего времени: ленинские идеи свободы, демократии и прогресса овладевают сознанием все новых миллионов людей.

Отсюда — исступление современных мракобесов. Объектом их недовольства стала даже Организация Объединенных Наций. На нее обрушилась, в частности, на днях газета «Чикаго трибюн». Раздражение ее издателей вызвало решение Организации Объединенных Наций по вопросам образования, науки и культуры (ЮНЕСКО) принять официальное участие в праздновании 100-летия со дня рождения В. И. Ленина.

Это решение было принято на XV сессии генеральной конференции ЮНЕСКО по предложению 28 стран (Алжир, Афганистан, Индия, Ирак, Куба, Конго (Браззавиль), Мали, Болгария, ОАР, Венгрия, Пакистан, Польша, Чад, МНР и другие). Генеральная конференция, отмечая большой вклад В. И. Ленина в развитие науки, культуры и образования, уполномочила генерального директора ЮНЕСКО провести ряд мероприятий и в их числе — симпозиум на тему «В. И. Ленин и вопросы развития науки, культуры и образования».

Уже один факт внесения подобной резолюции странами, представляющими различные социальные системы и все районы мира, свидетельствует о том, какое глубочайшее уважение питает к В. И. Ленину прогрессивное человечество.

Заокеанские мракобесы хотели бы остановить неодолимый процесс понимания все новыми миллионами людей того, что правда истории — в ленинизме. Они грозят человечеству своей старческой рукой, не видя, насколько смехотворны эти потуги. Сенатор Д. Мэрфи, например, ополчился против участия США в указанном выше мероприятии ЮНЕСКО под предлогом ...экономии денег. Сей господин делает вид, что ему неведомо, как грабят американских налогоплательщиков монополисты, извлекая из их кармана все новые и новые миллиарды на такие безнадежные авантюры, как, скажем, попытка поставить на колени свободолюбивый вьетнамский народ.

На фоне неодолимого движения человечества к прогрессу особенно отчетливо обнажается немощь этих людей вчерашнего дня. Пигмеи остаются пигмеями.

Виталий КОРИОНОВ.
(«Правда»).



Кружок астрономов-любителей функционирует при рабочем клубе «Челель» в Будапеште. С недавних пор здесь есть и своя обсерватория с современным телескопом. Его металлические детали изготовлены руками комсомольцев-станкостроителей.
Фото МТИ—ТАСС.

◆ ◆ ◆

Закрыть дорогу ядерному оружию

БЕРЛИН. (ТАСС). Германская Демократическая Республика приветствует вступление в силу Договора о нераспространении ядерного оружия, говорится в заявлении Председателя Совета Министров ГДР Вилли Штофа, распространенном агентством АДН.

В заявлении далее отмечается, что вступление в силу договора накладывает на все подписавшие его страны международно-правовые обязательства не допускать распространения ядерного оружия.

В заявлении подчеркивается важность отказа обоих германских государств от владения атомным оружием в любой форме, как это отмечается и в проекте договора об установлении равноправных отношений между ГДР и ФРГ, направленном ГДР западногерманской Федеративной республике.

Потерял 500 рублей

Уж не садится за баранку своего автомобиля «ЗИЛ-157» Николай Иванович Махонин, водитель Нижневартовской автотракторной конторы. Рад бы сесть, да дверца плотно закрыта. Другим шофером...

И ходит Николай Иванович теперь пешочком, низко опустив голову. Словно потерял что-то. А ведь и впрямь потерял. 500 рублей. Целых полтысячи!

И что обидно — никто не жалеет Николая Ивановича. Почему?

В неурочный час напился Николай Иванович. Не воды ключевой, не молока пастеризованного. Водочки напился Николай Иванович, а потом за руль сел. И ссадили с автомобиля Николая Ивановича и простым рабочим перевели. На три месяца. И первый разряд дали.

И выходит, что потерял Николай Иванович 500 рублей. В том числе и премиальные, которые он мог бы получить, честно работая.

А. РЕЗАКОВ.

1. Обязанности, правила поведения и действия населения при угрозе нападения противника

● *Беседы о гражданской обороне*

Предупреждение населения об угрозе нападения противника при ее возникновении будет передано по местному радиовещанию и телевидению, опубликовано в печати и расклеено в виде объявлений.

Для оповещения могут быть использованы и другие средства, определяемые в каждом конкретном случае начальниками гражданской обороны. С момента объявления угрозы нападения в любое время можно ожидать ядерного удара противника. Учитывая ограниченное время, которым будет располагать население для принятия мер по защите от оружия массового поражения, всем гражданам необходимо действовать организованно, строго выполнять правила, установленные обязательным постановлением исполкома Совета депутатов трудящихся.

Органы гражданской обороны производят рассредоточение в загородные зоны рабочих и служащих. Из населенных пунктов эвакуируется незанятое в производстве население, а также медицинское, детские, учебные заведения. Приводятся в полную готовность защитные сооружения гражданской обороны.

На предприятиях, продолжающих производственную деятельность, оборудуются убежища. Для защиты населения сельской местности и эвакуированных из городских поселков людей, осуществляется массовое строительство противорадиационных укрытий.

Население обеспечивается индивидуальными средствами защиты, средствами профилактики и оказания первой медицинской помощи.

Осуществляется также защита продовольствия, фуража и воды, проводятся мероприятия по защите сельскохозяйственных животных и растений.

В каждой квартире или жилом доме с момента объявления угрозы нападения нужно проверить радиотрансляционную точку и держать репродуктор постоянно включенным в сеть. Рабочие и служащие предприятий, продолжающих производственную деятельность, получают противогазы и специальные средства химзащиты. Все остальные граждане по месту работы, учебы, жительства или в торговой сети приобретают респираторы или самостоятельно изготавливают простейшие средства защиты органов дыхания — противопыльные маски.

Для оказания первой медицинской помощи приобретается домашняя аптечка с набором медикаментов, индивидуальные противохимические пакеты и перевязочные бинты.

Индивидуальный запас продуктов и воды нужно защитить от заражения радиоактивными, отравляющими веществами и бактериальными средствами. С этой целью продукты заворачивают в пергамент, целлофан или полиэтиленовую пленку, а воду наливают в термосы, бидоны или банки с притертыми пробками. На каждого члена семьи в рюкзаке укладывают запас продуктов и термос с водой. Каждый должен знать, где он может укрыться, если будет подан сигнал «Воздушная тревога», постоянно иметь наготове индивидуальные средства защиты, продовольствие.

Член семьи, последним уходящий из дома, должен выключить газ, свет и электроприборы.

Каждый жилой дом, каждая квартира подготавливается в противопожарном отношении. Для этого с окон и дверей снимают шторы и занавески; одежду, книги и другие легковоспламеняющиеся предметы укладываются в шкафы, чемоданы и ящики.

Чтобы уменьшить возможность проникновения радиационной пыли, жилые и производственные помещения герметизируются: тщательно заделываются все щели в стенах, потолках, полах, дверях и окнах, оконные рамы промазываются замазкой или оклеиваются бумагой. Оконные стекла окрашивают белой краской или известью, для огнестойкости деревянные стены обмазывают глиняным раствором.

Опасность поражения людей на зараженной местности может сохраниться в течение нескольких суток. Поэтому граждане должны приготовиться к длительному пребыванию в укрытиях.

В. ДЕРЕВЯННО,
старший инженер по мобработе НПУ «Мегионнефть».

● **Открыто**
● **Создано**
● **Внедрено**

МОРОЗ НЕ СТРАШЕН

С наступлением холодов строительные работы замедляются. Одна из причин — плохое затвердевание бетона на морозе. Можно ли отыскать эффективный способ бетонирования на морозе? Оказывается, да. Многочисленные опыты инженеров-строителей дали отличные результаты. Бетон твердеет на самом лютом морозе, если добавляются азотнокислый кальций и какое-либо производное угольной кислоты, например, мочевина.

ДВУХСОТМЕСТНЫЙ „ТУ—114"

Новый вариант турбовинтового самолета «ТУ-114» появится скоро на авиалиниях Советского Союза. В этом лайнере смогут разместиться 200 пассажиров вместо 170. «ТУ-114» курсирует сегодня на самых дальних трассах. На линии Москва—Хабаровск на его долю приходится более 80 процентов всех перевозок.

СО СКОРОСТЬЮ РЕЧИ

Так можно печатать на гезотайпе — электрической пишущей машинке со специальной электронной клавиатурой, изобретенной в Ленинградском государственном университете Георгием Загорельским. Научиться работать на ней можно за несколько часов. Новый аппарат пригоден для ввода информации в электронно-вычислительные машины и для переговоров по телеграфу. Он способен также заменить телетайп.

ДОМ НА КАНАТАХ

Проект 14-этажного здания в форме гигантского ромба для сейсмических районов страны разработали сотрудники Казахского института городского проектирования. Здесь не будет традиционных колонн и поперечных балок. Роль каркаса выполнит железобетонный полый ствол внутри здания, к венцу которого, как к шляпе гриба, будут прикреплены 26 стальных канатов. На них строители и подвесят этажи. В несущем стволе разместятся лестничные клетки, лифты, подсобные помещения и другие коммуникации.

(«Экономическая газета»).

Редактор В. КОРЧЕМНИН.

ТЕЛЕВИДЕНИЕ

ПОНЕДЕЛЬНИК, 16 МАРТА

19.00 Фильм **«Когда иссякнет нефть».**
19.20 Новости.
19.25 Фильм **«По оленьему следу».**
19.45 Передача **«Проблемы Большого Самотлора».**
20.00 Художественный фильм **«В погонах дьявола»** — I-ая серия.

НАШ АДРЕС И ТЕЛЕФОНЫ: Рабочий поселок НИЖНЕВАРТОВСК, улица Пионерская, 6. ТЕЛЕФОНЫ: редактора — 0-98, зам. редактора — 0-85, промышленного отдела — 0-85 (2 звонка), ответственного секретаря и отдела писем — 0-87, типографии — 0-87 (2 звонка).

Нижневартовская типография управления по печати Тюменского облисполкома Заказ 204.

Контрольный экземпляр

Пролетарии всех стран, соединяйтесь!

ЛЕНИНСКОЕ ЗНАМЯ

ОРГАН НИЖНЕВАРТОВСКОГО РАЙОННОГО КОМИТЕТА КПСС И РАЙОННОГО СОВЕТА ДЕПУТАТОВ ТРУДЯЩИХСЯ ТЮМЕНСКОЙ ОБЛАСТИ

№ 32 (2702) Год издания 29-й | ВТОРНИК, 17 МАРТА 1970 ГОДА | Цена 2 коп.

Гигант раскрывает тайны

Все новые и новые разведочные скважины появляются на Самотлорском месторождении. Первопроходчики из Мегионской нефтеразведочной экспедиции продолжают осваивать недра нефтяного гиганта. Отличных успехов в разведочном бурении достигла бригада Ф. Хафизова, занявшая 2-е место в соревновании буровиков «Главтюменьгеологии». За два месяца этого года бригадой пройдено 3949 метров.

Бригада Ф. Хафизова на сегодня пробурила 1790 метров породы на скважине № 93. Разведочную скважину № 96 заканчивает бурение бригада Н. Овчаренко.

Под испытания скоро сдаст скважину № 18 бригада мастера В. Шидловского. Сейчас глубина проходки здесь составляет 1720 метров.

А рядом, на Аганском месторождении, буровики из бригады С. Малыгина пробурили более двух с половиной тысяч метров на скважине № 4.

О. ПЕРЕГУДОВ, начальник геологического отдела МНРЭ.

Белый халат продавца

«Мы постоянные покупатели продовольственного магазина № 1 орса геологии и всякий раз рады встрече с продавцом тов. Малаховой. Она всегда найдет для любого покупателя доброе слово, внимательно выслушает, не забудет и сама предложить что-нибудь из мелочей (спички, перец, соль). Никогда мы не слышали от нее грубости. Бывает, вместо взрослых в магазин приходят дети. Их тов. Малахова обслуживает особенно внимательно.

Такие люди, как эта честная, справедливая и добрая женщина еще, к сожалению, редки в наших магазинах. Может, руководителям орсов надо чаще проводить специальные семинары с продавцами о культуре обслуживания покупателей...» — пишет из Мегиона группа жителей (Титова, Перновская, Никитина и др.)

Вопрос этот, безусловно, важный. Работники продовольственных магазинов одеты в белый халат. От них, как и от врачей, во многом зависит настроение и даже самочувствие людей. Продавец обязан быть добрым советчиком, помощником покупателя, а на селе — проводником культуры.

Но нередко мы еще сталкиваемся с фактами, когда продавец и груб, и равнодушен. Неоднократные проверки торговых точек Нижневартовска показали, что культура обслуживания покупателей низка, нарушаются элементарные правила торговли. Сливочное масло продается неочищенным от предохранительного слоя, банки со сгущенным молоком, тушенкой — без этикеток и в антикоррозийной смазке. Возможно, сами продавцы и не успевают выполнить эту работу, но и не проявляют особого беспокойства. Это явление уже укоренилось настолько, что на законные требования покупателей продавцы начинают грубить.

Особенно много нареканий заслуживает работа торговых точек в глубинных населенных пунктах — в Больше-Тархово, Охтеурье, Корликах, Сарт-Егане и других. Здесь из-за равнодушия и нерасторопности продавцов в магазинах иногда не бывает самого необходимого — ниток, иголок, рукавиц и других товаров.

Редакции часто приходится отправлять письма-жалобы трудящихся на торговое обслуживание для принятия мер в райпо, но они рассматриваются там непростительно медленно.

Конечно, хорошо поставленная торговля во многом зависит от своевременного завоза и широкого ассортимента товаров. Но хороший продавец не довольствуется только тем, что ему привезут, а изучает спрос населения, проявляет инициативу, настойчивость.

Серьезный разговор о правильном и культурном обслуживании покупателей с продавцами необходим, а особенно с теми, кто овладевает сейчас этой профессией — профессией нелегкой, но очень важной. Каждый человек, решивший стать продавцом, обязан спросить себя: хватит ли у него сил на трудную будничную работу?

Долг всех партийных организаций кооперации орсов нефтяников, строителей, геологов — больше заботиться о подборе и подготовке кадров, об их воспитании, о внедрении передовых методов торговли, воспитывать у торговых работников высокое чувство ответственности за порученное дело. Этого требует жизнь.

Ленинскому юбилею — достойную встречу



Лес — Самотлору

Лесозаготовители в делянках Самотлора наращивают темпы работы. За полторы недели напряженного труда лучшие бригады мастеров М. Иванцова, В. Белоусова и С. Вольянца дали для нужд строителей Самотлора около четырех тысяч кубометров древесины.

Хорошо поработали лесники и в минувшие субботу и воскресенье. Бригада М. Сухорукова добыла двести двадцать четыре кубометра. Немногим меньше выработки у бригад М. Иванцова и С. Вольянца.

Д. РЕПИНА, экономист леспромхоза.

Итоги радуют

Три миллиона шестьсот восемьдесят тысяч киловатт-часов электроэнергии — столько выработали во втором месяце завершающего года пятилетки энергетики Нижневартовска.

Для нужд потребителей такое количество электроэнергии дали два нижневартовских энергопоезда.

Молоко для нефтяников

Не очень высоких показателей добились в ходе социалистического соревнования доярки Мегионского отделения совхоза «Нижневартовский», однако отдельные животноводы имеют хорошие показатели. К столу нефтеразведчиков Мегиона, строителей, автомобилистов продолжает поступать молочная продукция.

Среди лучших следует отметить опытнейшую доярку, работающую с начала организации совхоза, Ольгу Ильину. С начала этого года она надоила по четыреста двадцать шесть килограммов молока на каждую из восемнадцати коров, что числятся в ее группе.

Немногим уступила ветерану О. Ильиной молодой животновод А. Бурунгулова.

У нее в группе надой на корову составил по четыреста килограммов молока.

М. ПОЛЕЩУК, заведующий Мегионским отделением совхоза «Нижневартовский».

НА ТАЕЖНЫХ ТРАССАХ

Дорожники из Нижневартовского ДСРУ-3 заканчивают строительство тракторного пути от Нижневартовска до девятнадцатого куста Самотлора. Им осталось пройти последний километр пути — и «дорога жизни» будет сделана.

Одновременно ведется интенсивное строительство дорог между кустами: с 19 на 18 тянет лежневку бригада мастера И. Кыштонова, с 17 на 18 куст ведет дорогу бригада И. Коробейникова.

Дорожники из ДСРУ-3 могли бы сделать еще бы больше, но по-прежнему успех дела сдерживают лесозаготовители — от них поступает мало древесины.

Экспедиция меняет адрес

Усть-Балыкская нефтеразведочная экспедиция меняет свой адрес. Первопроходцы нефтяной целины отныне будут осваивать Вэнгапуровскую нефтеносную площадь. Сейчас проводится завозка необходимого оборудования для первой пробной буровой установки.

Штаб новой нефтеразведочной экспедиции будет находиться в Ново-Аганске.

БУДУЩЕЕ САМОТЛОРА

◆ 250 СКВАЖИН ЗА 3 ГОДА. ◆ СКВАЖИНА ДАСТ 300 ТЫСЯЧ ТОНН НЕФТИ В ГОД. ◆ ПРОИЗВОДИТЕЛЬНОСТЬ ПРОМЫСЛА УВЕЛИЧИТСЯ В 12 РАЗ.

Министерство нефтедобывающей промышленности СССР утвердило принципиальную схему разбуривания Самотлора. Этот факт комментирует один из руководителей проекта, зам. директора института «Гипротюменьнефтегаз», доктор геолого-минералогических наук М. Свищев.

— Нефтяная жемчужина первой величины — Самотлорское месторождение — находится в центре внимания ученых, специалистов и производственников, призванных найти наиболее рациональные пути его эксплуатации. Этот нефтяной гигант имеет сложные условия для освоения. Почти вся его площадь сильно заболочена, причем более одной трети ее покрыто озерами.

Предложенная группой ученых Всесоюзного научно-исследовательского нефтяного и нашего институтов схема предусматривает ввод в строй 250 скважин, обеспечивающих фронт работ на три года. Определены ряды эксплуатационных и нагнетательных скважин. Последние после форсированного отбора из них нефти станут применяться для закачки подземных, так называемых сеноманских вод для поддержания пластового давления.

Особенность Самотлора в том, что над шестью его нефтеносными «этажами» располагается большая газовая шапка. Пока запасы будут отбираться в основном из двух продуктивных горизонтов, находящихся на глубинах 1.600—2.300 метров, примерно с одной трети площади Самотлора. В схему заложено более разреженное, чем обычно, расположение скважин. При этом их бурение намечается вести только крупными кустами (от пяти до десяти наклонных скважин в кусте).

Принятая схема уже претворяется в жизнь. На ее основе начато проектирование обустройства нефтепромысла. Сейчас здесь пробурено 19 эксплуатационных скважин. Только что буровики сдали промысловикам целый куст новых скважин, каждая из них способна за год выдать более 300 тысяч тонн нефти. Поток ее будет стремительно нарастать. Если с мая до конца минувшего года добыто 1.350 тысяч тонн топлива, то в этом году предполагается взять около четырех миллионов тонн. А к 1975 году производительность промысла повысится против намечаемого на нынешний год уровня в 12 раз.



На снимке А. Новоселова — токарь механических мастерских строительно-монтажного управления № 5 Владимир Калугин. Комсомолец Калугин — один из самых добросовестных рабочих в коллективе мастерских.

Обсуждают Письмо ЦК КПСС, Совета Министров СССР, ВЦСПС и ЦК ВЛКСМ об улучшении использования резервов производства и усилении экономии в народном хозяйстве.

Промысловики изыскивают резервы

СЛАВА о Самотлорском нефтяном гиганте широко разнеслась по всей стране. Освоение его поручено первому нефтепромыслу НПУ «Мегионнефть». Для этого там создан третий участок. Коллектив промысла известен в районе как дружный, боевой, с хорошими традициями рачительного хозяина, бережно относящегося к использованию материалов, инструмента и других производственных ресурсов.

Сегодня промысловики собрались на свое рабочее собрание, чтобы обсудить Письмо ЦК КПСС, Совета Министров СССР, ВЦСПС и ЦК ВЛКСМ об улучшении использования резервов производства и усилении режима экономии в народном хозяйстве. Среди собравшихся — с обветренными лицами ветераны промысла, операторы, монтажники, сварщики, чьи имена широко известны в районе.

Постановление ЦК КПСС и Совета Министров «Об ускоренном развитии нефтедобывающей промышленности в Западной Сибири» дало коллективу новый творческий заряд трудового энтузиазма, вдохновило его на поиск дополнительных резервов для выполнения большого задания Родины.

С большим интересом слушали рабочие старшего геолога промысла Н. Я. Медведева, зачитавшего Письмо ЦК КПСС, Совета Министров, ВЦСПС и ЦК ВЛКСМ.

За четыре года пятилетки промысел дал стране около пяти миллионов тонн нефти, добыча ее возросла с 389 тысяч в 1966 до 3 млн. 353 тысяч тонн в 1969 году. Это доказательство того, что коллектив промысла способен решать большие задачи по наращиванию темпов добычи нефти, сказал в своем выступлении начальник промысла Иван Иванович Рынковой.

Промысел располагает большими резервами. Мы не можем дальше двигаться без внедрения автоматики и телемеханики. Для этого уже сейчас необходимо обучать людей. Второй участок можно полностью электрифицировать, и тогда вместо 26 работающих сегодня этот объем работ смогут выполнить пятнадцать человек.

Из-за того, что Мегионское месторождение не обустроено, не закончено строительство групповых установок, не в полном объеме осуществляется закачка воды в пласт, мы уже потеряли 230 тысяч тонн нефти. Если ликвидировать отставание в обустройстве, мы можем нарастить добычу.

У нас не построено ни одной типовой ДНС — нет проектной документации. На времянки затрачено 300 тысяч рублей. Это прямые потери. А сколько средств теряется из-за того, что проектные институты подходят к проектированию по старинке, по типовым проектам. Например, на Мегионском месторождении можно было бы обойтись двумя групповыми установками, а институт «Татнефтепроект» выдал проект с семью ГУ.

Для быстрого и равномерного наращивания темпов добычи нефти необходимо, чтобы строительство дорог, наращивание мощностей перекачки и сбора нефти, а также закачка воды в пласт опережали рост добычи. Сейчас из-за отсутствия постоянных дорог мы зимой завозим на Самотлор большое количество труб в резерв. За трубы платим большие деньги, а отдачи они нам пока не дают. Поэтому надо усиливать дорожно-строительные организации и быстрее строить капитальные дороги.

В наших условиях удельный вес транспортных расходов составляет до 30 процентов от общих затрат на добычу одной тонны нефти. Здесь большую экономию может принести замена тяжелого транспорта, работающего на промысле, дешевым, оперативным вездеходным транспортом. Вместо ГТТ нам нужен ГАЗ-47, и тогда годовая экономия составит 50 тысяч рублей. Этот вопрос надо решать комплексно.

— Большим нашим резервом, — говорит Лев Андреевич Козодой, оператор по добыче нефти второго участка, — является правильное использование транспорта. Там, где можно обойтись легким ГАЗ-47, нам зачастую дают тяжелый тягач. Или на все групповые установки рабочих развозит одной открытой машиной. Во-первых, теряется много времени, а во-вторых, после такой прогулки, рабочим полчаса надо отогреваться.

Плохо еще промысел снабжается запчастями и материалами. Не хватает вентилей высокого давления, ставим вместо них заглушки, нарушаем геологический режим. То же самое с манометрами. Геологическая служба требует их, так как от этого зависит режим эксплуатации скважины и всего месторождения, а манометров не хватает.

О недопустимых потерях нефти при опробовании скважин рассказал старший оператор по добыче нефти Николай Александрович Назаров. После выхода скважины из бурения испытатели целые сутки жгут нефть. Мы не только теряем топливо, но и загрязняем местность. Чтобы избежать этого, необходимо обвязку устья скважины делать до ее испытания, тогда нефть можно собирать в резервуар.

Начальник первого участка промысла Борис Григорьевич Антонов в своем выступлении говорил о хороших традициях, бережного и экономного отношения к расходованию инструмента и оборудования, которые сложились в коллективе с первых дней. Надо эти традиции укреплять, всем учиться считать копейку. По новым условиям работы, на которые перешел промысел с 1970 года, можно 50 процентов от стоимости сэкономленных материалов расходовать на поощрение рабочих. Этот экономический рычаг и материальный стимул надо использовать.

Недавно мы стали самотлорцами, — заявил старший оператор Н. Ф. Нюняйкин. — На Самотлоре мне понравилось, что выкидные линии подтянули к гребенке и штуцера стоят непосредственно у булитов. Это намного облегчило труд операторов. Не нужно ходить на скважину за 5—6 километров, что небезопасно на Самотлоре: можно провалиться. Однако, в последнее время строители перестали так строить, ссылаясь на то, что, якобы, нет нужных труб. Мы просим продолжить эту работу.

СМУ-5 часто хвалят. Но нам они сдают коллектора без опрессовки, с браком. Например, в коллекторе с 334-й скважины оказалась пробка. Мы три дня искали ее. И так бывает часто. Надо повысить требовательность к строителям. А то кураторы НПУ подписывают акты о приеме, а мы потом ищем пробки, иногда меняем целые плети.

В обсуждении письма приняло участие одиннадцать рабочих и ИТР промысла.

Участники рабочего собрания в своем постановлении наметили конкретные меры по улучшению использования резервов производства. Они обратились с призывом к строителям: быстрее вводите строящиеся на промысле объекты в строй, повышайте ответственность за их качество.

В. СЕРГЕЕВ.



ДОНЕЦКАЯ ОБЛАСТЬ. Более десяти лет работают на ферме колхоза имени Свердлова Константиновского района Юлия Ивановна и Александр Павлович Егоровы. Мастера машинного доения в совершенстве освоили свое дело. Хороший уход за снотом, умелое использование механизмов помогли им в прошлом году надоить в среднем от каждой коровы на 350 килограммов молока больше, чем предусматривалось заданием.

Супругов Егоровых уважают в селе, соседи и товарищи по работе часто советуются с ними по колхозным делам, идут и с наболевшими житейскими вопросами.

У Егоровых семеро детей. Родители воспитывают у них любовь к труду, во время школьных каникул ребята помогают на ферме.

Недавно в семье произошло большое событие — Юлия Ивановна и Александр Павлович приняты кандидатами в члены партии.

НА СНИМКЕ: первый секретарь Константиновского райкома партии Е. Г. Куликова (слева) вручает кандидатские карточки Егоровым.

Фото С. Гвендельмана.
Фотохроника ТАСС.

Труд и дисциплина

СОЦИАЛИЗМ — общество тружеников. Всякий труд на благо народа — и физический, и умственный — в нашем обществе уважаем и почетен. Каждый советский патриот после успешно выполненного трудового задания испытывает в душе то светлое чувство, которое ярко выражено в словах поэта: радуюсь я — это мой труд вливается в труд моей республики.

Но плодотворная работа немыслима без высокой организованности и твердого порядка на производстве. Безупречное соблюдение всех установленных правил и норм поведения в процессе труда — важнейшее условие роста его производительности. Социалистический труд и дисциплина неразделимы!

Значение дисциплины труда на современном этапе коммунистического строительства все более возрастает. Это связано с расширением масштабов и усложнением задач нашего общественного производства, с внедрением новых методов хозяйствования, с развитием научно-технического прогресса. Организованность и четкость особенно необходимы, когда люди имеют дело с техникой, когда в трудовом процессе, как правило, работа всех зависит от внимательности и дисциплинированности каждого. Скажем, простой станка или трактора по нерадивости одного нарушает ритм работы многих, снижает трудовые показатели целого коллектива.

Руководя гигантской созидательной деятельностью народа, наша партия проявляет постоянную заботу о совершенствовании организации труда и производства, об укреплении дисциплины на предприятиях и стройках, в колхозах и совхозах. Такая забота вновь выражена в решениях декабрьского (1969 г.) Пленума ЦК КПСС.

Для партии и всех советских людей святы заветы Ленина, который считал трудовую дисциплину одним из решающих факторов становления и социально-экономического прогресса нового общества. Подчеркивая необходимость соединить бурный демократизм трудящихся масс с железной дисциплиной во время работы, Владимир Ильич призывал рабочих и крестьян «показать свою силу в деле самодисциплины и организации», научиться «лучшей трудовой дисциплине и высшей технике труда» (Полн. собр. соч., т. 36, стр. 265 и 181).

Лучшая, высшая дисциплина по Ленину — это товарищеская дисциплина, основанная на сознательности и самодеятельности трудящихся, ясном понимании ими того, что они работают на себя, на свое общество. По сравнению с капиталистической дисциплиной труда, которая держится на страхе перед голодом, нищетой, безработицей, новая дисциплина неизмеримо глубже, прочнее. Она вырабатывается миллионами трудящихся на повседневной практической работе, и важнейшее значение здесь имеют хорошие условия труда, правильная его организация. Забота об этом — одна из главных забот партии и государства, руководителей и организаторов производства.

Нерадивость, пренебрежение требованиями дисциплины чужды и враждебны самой природе социалистического общества, его идеологии, морали. В них сказывается, по выражению Ленина, влияние мелкобуржуазной стихии, привычек, стремлений и настроений, в корне противоречащих рабочей дисциплинированности и социализму. Борьба против таких привычек и пережитков — борьба за чистоту духовного облика строителей коммунизма.

Искоренение нарушений трудовой дисциплины, пьянства, порождающего большинства нарушений, требует глубокой воспитательной работы, направленной на повышение политической сознательности людей, формирование и развитие у них коммунистического отношения к труду, чувства ответственности за положение дел на производстве. ЦК КПСС на основе анализа практики такой работы в Тульской области определил принципы и конкретные пути воспитания социалистической дисциплины труда.

Это воспитание — процесс многообразный и сложный. Он предполагает и предупреждение фактов нарушения дисциплины, и суровое общественное осуждение каждого такого факта с привлечением виновных к ответственности. Организаторами общественного мнения против прогульщиков, пьяниц, лентяев призваны быть прежде всего партийные, профсоюзные и комсомольские организации.

Трудовая дисциплина поддерживается и укрепляется правильным сочетанием морального и материального факторов. Живая практика подтверждает действенность принципа материальной заинтересованности работников в соблюдении порядка на производстве. В совхозе «Семеновский» Марийской АССР, например, работа каждого механизато-

(Окончание на 3 стр).

Труд и дисциплина

(Окончание. Начало на 2 стр.)

ра за год тщательно анализируется и оценивается. При этом учитывается, имел ли он прогулы, нарушения трудовой дисциплины, берег ли машину. Если имел один-два проступка, с него удерживается десять процентов, было несколько проступков, лишается половины и больше премиальных — не позорь звание механизатора, не наноси ущерба производству!

Требования социалистической дисциплины изложены в советских законах и документах, регулирующих повседневную деятельность трудовых коллективов и отношения людей. В условиях села таким основополагающим документом, нерушимым законом колхозной жизни является Устав колхоза. Строгое соблюдение Устава, добросовестное выполнение возлагаемых на колхозников обязанностей—главное условие высокой организованности и успеха на всех участках колхозного производства.

В новом Примерном Уставе колхоза определены меры воздействия на нерадивых. Колхозники, не выполнившие без уважительных причин установленный минимум трудового участия в общественном хозяйстве, а также допускающие прогулы, частично или полностью лишаются дополнительной оплаты и других видов материального поощрения. Колхозное собрание или правление колхоза может вынести нарушителям трудовой дисциплины порицание, выговор, строгий выговор, перевести на нижеоплачиваемую работу, освободить от занимаемой должности. Если же эти меры не помогут, и колхозник будет продолжать систематически нарушать трудовую дисциплину, к нему применяется крайняя мера — исключение из членов колхоза.

Самые активные поборники дисциплины труда — коммунисты, все передовики социалистического соревнования за успешное завершение пятилетки, за достойную встречу 100-летия со дня рождения В. И. Ленина. Быть верным заветам Ильича — значит быть требовательным к себе и другим, проявлять нетерпимость к нарушениям порядка и правил социалистического общежития.

Все материальные и духовные блага, необходимые людям, создаются трудом, и только трудом миллионов. Чем крепче дисциплина труда, тем прочнее основа для повышения его производительности и эффективности общественного производства, тем больше возможностей для дальнейшего улучшения жизни трудящихся.

В. ХОВРИН.

НА ПРИВЕТЛИВЫЙ ОГОНЕК

В настоящее время трудно найти человека, который не понимал бы значения книги. Без книги невозможно ни овладеть знаниями, ни углубить их. Поэтому профсоюзная организация СУ-13 сделала большое и доброе дело, открыв при общежитии № 8 библиотеку, в которой есть абонемент и читальный зал.

В читальном зале можно почитать свежие газеты и журналы. К 100-летию В. И. Ленина оформлены стенды «Вечно живой», «Ракетный щит Родины» и др.

Книжный фонд библиотеки пока еще небольшой — 800 экземпляров, но это только начало. Большую помощь в его комплектовании оказывают профсоюзные организации СУ-18, СУ-13 и треста «Мегионгазстрой», комсомолки Галина Капица и Галина Гаревских много трудились при оформлении библиотеки.

В плане работы библиотеки — Ленинские чтения, устные журналы, читательские конференции, обзоры по отраслевой литературе. После работы идут в библиотеку строители, чтобы ознакомиться с новой литературой, почитать свежие газеты и журналы. Добро пожаловать! Здесь вы всегда желанные гости.

А. ШВЕЦОВА,
заведующая библиотекой.

◆ ◆

Вечер поэзии

Гостями клуба «Юбилейный» были ленинградские писатели и поэты: Людмила Щипахина, Нина Королева, Алексей Некрасов и другие. Они выступили со своими стихами и рассказами.

Здравствуй, столица! Здравствуй, Москва!

Откуда бы ни приезжали люди в столицу нашей Родины — из дальних городов или сел страны — с этими словами привета обращаются они мысленно к величавой белокаменной красавице. Интересна особенность нашей столицы. Все меньше остается в ней окраин в старом понимании этого слова. Нынешние окраины — это многоэтажные дома, прозрачные кубики детских садов и яслей, витрины магазинов и кафе. Такие окраины как нельзя лучше иллюстрируют новый, социалистический подход государства к проблемам градостроения.

Страна вступила в 1970-й год — год ленинского юбилея, которым завершается нынешняя пятилетка. Московским строителям предстоит ввести в строй 3.700 тысяч квадратных метров жилья, 31 школу, свыше 60 детских учреждений, 20 поликлиник, 7 кинотеатров, 36 торговых и других зданий. Разумеется, эти цифры не характеризуют полного объема строительных работ в Москве. Это их часть.

По-прежнему быстрыми темпами будут расти новые районы столицы. В их числе Коньково-Деревлево, где еще недавно были деревни, экспериментальный район Тропарево, возвышающийся сейчас на месте бывших пустырей. Будет расширяться массив, раскинувшийся на месте села Матвеевское... Трудно перечислить все новые места застройки города, территория которого превышает 87,5 тысяч гектаров!

Но есть в нынешнем строительстве столицы еще одна особенность. Одновременно с застройкой новых территорий будет благоустраиваться и центр. Прямой, широкий, сверкающий неоновыми огнями проспект Калинина продолжится до Кремля. А старинная Арбатская площадь расширится и станет удобной и для пешеходов, и для транспорта. Здесь будет два яруса: нижний для транспорта, верхний — для пешеходов. На площади намечено построить монументальный Дом дружбы с народами зарубежных стран.

Встречая столетие со дня рождения В. И. Ленина новыми трудовыми успехами, столичные строители стремятся выполнить наказ вождя. В суровые годы гражданской войны Владимир Ильич мечтал о том времени, когда Москва станет образцовым социалистическим городом. Он советовался с архитекторами и строителями. По его предложению в первые годы Советской власти началась работа над генеральным планом реконструкции Москвы. И теперь, проходя по ее широким проспектам, каждый человек — житель Москвы или ее добрый гость — видит, каким красивым, благоустроенным становится город, выполняющий наказ Ильича.

Е. ХОРЕВА.
(ТАСС).

Письмо взволновало

Призвать к порядку!

Недавно я прочла в вашей газете статью «Уважайте тишину». Хочу тоже рассказать об одной такой семье.

Живет у нас в Охтеурье Тихон Федорович Мох. Очень часто в этой семье, где трое детей, жена и теща-пенсионерка, происходят «драмы». Напьется Мох пьяным и гоняет семью. Дочка Надя учится в Ваховске. В выходной день приезжает домой отдохнуть, но вместо этого целый день стоит в углу, а рядом отец с ремнем в руках. Ничего не стоит отцу швырнуть на диван пятилетнюю дочку. Не случайно, видимо, она до сих пор не ходит и не разговаривает.

Говорили об этой семье и на женсовете, заявляли участковому, уполномоченному милиции, но на вызов в сельский Совет Тихон не пошел.

Я часто болею, а семья Мох — мои соседи, живут через стенку. Ни о какой тишине говорить, конечно, не приходится.

Закон социалистического общежития требует уважать окружающих. Думаю, что общественность поселка и милиция должны призвать, наконец, Тихона Мох к порядку.

А. ПАНТЕЛЕЕВА.

Приятного аппетита!

На строительстве Мегионской подстанции высоковольтной линии электропередач, идущей к нам из Тюмени через Сургут, работает коллектив мехколонны № 14 треста ««Уралэлектросетьстрой».

Монтажники и механизаторы очень довольны работой своей столовой-котлопункта. Заведующая Валентина Кузнецова заботится, чтобы на стройку были завезены самые разнообразные продукты.

— А уж приготовить мы постараемся.

И верно, обеды вкусные. Меню — целый лист, выбирай себе первое, второе и третье. Одним словом, здесь не хуже, чем в столовых Нижневартовска.

С. АЛЕКСЕЕВ.

У наследников коммунаров



Первую на Ставрополье сельскохозяйственную коммуну создали рабочие и батраки станицы Незлобной. Их наследники, выполняя заветы отцов и дедов, трудом своим превратили выросший из коммуны колхоз «Коммунистический маяк» в высокоразвитое хозяйство.

Коммунары начинали коллективное ведение хозяйства на девяноста десятинах земли с 16 лошадьми, 12 коровами.

Нынешний годовой доход колхоза приближается к трем миллионам. Достигнуто это в результате разумного использования земли, умелого применения принципа материальной заинтересованности. Сейчас в хозяйстве усиленно развиваются две отрасли: птицеводство и мясо-молочное скотоводство. Главное внимание уделяется формированию высокопродуктивного стада крупного рогатого скота, увеличению поголовья свиней и овец. Колхоз ежегодно перевыполняет план продажи государству молока, мяса, шерсти, яиц.

В машинно-тракторном парке хозяйства теперь столько техники, сколько не имела МТС, обслуживающая 10-12 хозяйств. Колхозную мастерскую по оснащению можно сравнить с заводом. В хозяйстве работают квалифицированные кадры.

На снимках: механизаторы вывозят местные удобрения; ударник коммунистического труда слесарь Александр Сыпченко (справа) и механик-контролер Виктор Васильев в колхозной мастерской; в центре — группа специалистов (слева направо) агрономы Нина Курноснина и Владимир Калюжный, зоотехник Валентина Вергунова, бригадир Виктор Дегтяренко, агроном Анатолий Ивченко; секретарь парткома колхоза Владимир Иванович Походий (слева) и председатель колхоза Юрий Алексеевич Бочарников с молодыми колхозниками.

Фотохроника ТАСС.

Фото К. Тарусова.

ДЛЯ ВАС родители,

Учите трудолюбию

Лучшие и очень нужные для жизни черты характера наших ребят — трудолюбие, упорство, терпение, точность, — воспитываются во время занятий на станциях юных техников, в юннатских и технических кружках. А как быть, если в городе, поселке, селе нет таких станций или кружков?

Существуют возможности дома, в семье, развить творческие способности школьников: интерес к технике, к разного рода работам с бумагой, картоном, деревом, металлом. Как радостно при помощи хорошего пособия изготовить самому простые, изящные и полезные вещи!

Центральная станция юных техников РСФСР выпустила в помощь младшим школьникам комплект из десяти брошюр «ДРУЖИМ С ТРУДОМ И ТЕХНИКОЙ». Цена 1 р. 05 к.

Пользуясь этим комплектом, ребята будут заниматься ручным трудом, техническим творчеством. Это воспитает у них привычку быть занятыми полезным делом, упорно добиваться поставленной цели, самостоятельно решать пусть небольшие, но всегда новые технические задачи, неизменно доводить начатую работу до конца.

Школьники найдут в комплекте подробные указания, как смастерить дома в свободное время декоративный подсвечник, сушилку для тарелок, удобные подставки для обуви и другие предметы домашнего обихода; порадовать сестренку картонным кукольным домиком и забавными елочными игрушками; научиться делать из картона модель ракетоплана, а из фанеры — подвижные модели судов и автомашин.

Юный техник научит сам изготовлять рабочий инструмент — пилку, дрель, сверло-крылатку и пр.

Вещи-самоделки создадут для семьи дополнительные удобства, украсят ее быт, порадуют малышей, очень многому научат школьников. А главное — наполнят их сердце чувством оправданной гордости: ведь все это сделано своими силами.

Если в местном книжном магазине не окажется комплекта «Дружим с трудом и техникой», Вы можете обратиться по адресу: Москва, В-168, «Книга-почтой». Высылка производится наложенным платежом. Оплата — на местной почте, когда будете получать бандероль.

А. КАМЕНЕЦКИЙ,
библиограф.

• Советует врач

Сон ребенка

Кто не знает, что значит для детей сон, особенно, если учесть, что утомляются они значительно быстрее, чем взрослые. В течение дня ребята получают столько интересных, новых разнообразных впечатлений, что их неокрепшая еще нервная система не всегда справляется с такой нагрузкой.

Сон для малышей — лучший отдых. Во время сна перестраивается работа головного мозга, внутренних органов, эффективно восстанавливаются силы.

Дети до 5 месяцев должны спать не только ночью, но и 3-4 раза днем; 5-9 месячные спят днем 3 раза, с 9 месяцев до полутора лет — 2 раза, дошколята — 1 раз. Длительность каждого дневного сна сначала около двух часов; для 4-7 летних — час-полтора. Укладывать ребенка, как и кормить, лучше всегда в одно и то же время, благодаря этому вырабатывается привычка быстрее засыпать, да и сам сон крепче.

К сожалению, иные родители без всяких оснований считают, что их детям спать днем не обязательно. Вредное заблуждение! Некоторые мамы или папы, горящие желанием обязательно приобщить своего ребенка и к музыке, и к иностранному языку, делают это за счет часов сна, многие ребята засиживаются к тому же у телевизора, хотят подольше поиграть со сверстниками; школьникам надо еще готовить уроки. Что удивляться, если дети в этих условиях излишне утомляются, плохо и недостаточно долго спят, встают уставшие, раздражительные. Допускать все это по меньшей мере неразумно — излишние нагрузки вредно отражаются на здоровье и на успехах в школе.

Каждому ясно, что сон крепче когда в доме спокойная, располагающая к отдыху обстановка, нет громких разговоров, выключены радио и свет. Еще до того, как ребенок ляжет в постель, следует прекратить шумные, возбуждающие игры. Не стоит рассказывать на ночь страшные сказки, чем, к сожалению, еще грешат иные любящие бабушки. И уж, конечно, ни в коем случае нельзя укачивать малышей, убаюкивать их песенками, — крошечные хитрецы быстро привыкают к этому, и попробуйте их потом перевоспитать. Школьникам не следует читать в постели, от этого портится зрение.

Очень хорошо приучить детей спать при открытой форточке и лучше на правом боку; при таком положении облегчается работа сердца. Постель ребенка, разумеется, должна быть удобной, а ночное белье — свободным, легким.

Дети легче засыпают и хорошо спят на свежем воздухе, но приучать их к этому нужно постепенно. Сон на воздухе — верное средство закаливания, а закаленные дети реже болеют.

Некоторые мамы, когда ребенок ночью беспокоен, капризничает, тут же дают ему грудь. Это грубая ошибка!

Иногда сон становится неспокойным при наличии мелких глистов — остриц или затрудняющих носовое дыхание аденоидов (полипов). В таких случаях необходимо обратиться к врачу.

Н. ПОТАНИН,
доктор медицинских наук.

Спорт • Спорт Спорт • Спорт

Чемпионы мира 1970 года



На проходившем в американском городе Милуоки первом чемпионате Международного союза коньнобежцев по спринтерскому многоборью победителями стали советские спортсмены Людмила Титова и Валерий Муратов (на снимке).

Фотохроника ТАСС.

□ □

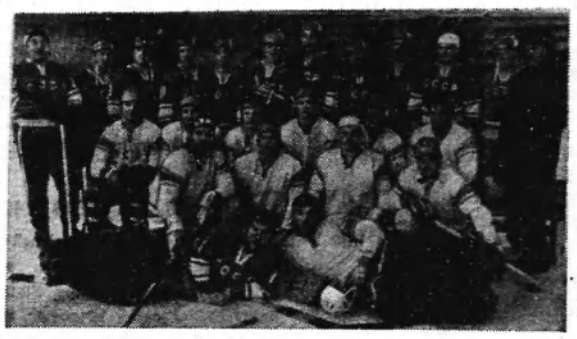

Чемпионат мира по хоккею с шайбой будет проходить в Швеции с 14 по 30 марта.

На снимке: сборная по хоккею с шайбой (слева направо): внизу — Виктор Коноваленко и Владимир Третьяк; первый ряд — Виталий Давыдов, Валерий Харламов, Владимир Викулов, Борис Михайлов; второй ряд — Игорь Ромишевский, Анатолий Фирсов, Игорь Самочернов, Владимир Петров, Виктор Полупанов, Александр Рагулин; третий ряд — тренер сборной Анатолий Тарасов, Александр Мартынюк, Вячеслав Старшинов, Юрий Репс, Валерий Никитин, Владимир Шадрин, Александр Якушев, Евгений Мишаков, Владимир Лутченко, Евгений Поладьев, Александр Мальцев, старший тренер сборной СССР Аркадий Чернышев.

Фото В. Соболева.

Фотохроника ТАСС.

□



В Куйбышеве в спортивном здании ДСО «Спартак» четыре спортивных зала — бокса, гимнастики, тяжелой атлетики и игровой. Здесь занимаются не только спартановцы, помещения арендуются институтами и другими организациями.

На снимке: занятия по художественной гимнастике с девушками спортивной школы № 5 проводит старший тренер В. Д. Олейник.

Фото А. Брянова.

Фотохроника ТАСС.

Знаете ли вы, что...

...знаменитый австрийский композитор Иозеф Гайдн был страстным рыболовом? В свое время он пользовался репутацией искусного специалиста по ловле щуки.

◆ ◆

...мировой рекорд ловли удочкой форели, поставленный еще в 1866 г., до сих пор не побит? Тогда в Лох-Аве (Шотландия) была поймана форель весом в 34 фунта (около 17 кг).

◆ ◆

...есть рыба, которая стреляет водой? Это — брызгун. Живет он у берегов тропической части Тихого и Индийского океанов. Плавая около поверхности воды, он внимательно смотрит на растительность. Заметив какое-нибудь насекомое, он высовывает голову и «выстреливает» тонкую струйку воды, которая пролетает до 1,5 метра. Жители острова Ява в небольших бассейнах устраивают своеобразные соревнования этих рыбок.

◆ ◆

...одной из самых странных птиц на свете можно считать новозеландскую бескрылую птицу киви? Она никогда не пьет воды и не поет даже весной. Киви принадлежит мировой рекорд веса снесенного яйца по отношению к собственному весу: он достигает четверти веса самки. Роль наседки выполняет только самец. За год пара птиц воспитывает лишь одного птенца.

◆ ◆

...в теле крошечного колибри протекает, пожалуй, самый активный процесс обмена веществ из всего животного мира. Птичка размером с бабочку вынуждена непрерывно принимать пищу. Чувство сильного голода одолевает крошку через каждые 3—4 минуты.

Короткие истории

Антон Павлович Чехов, несмотря на тяжелый недуг, любил веселиться с людьми, озорничать, хохотать вместе с ними и был мастер на выдумки. Однажды он сунул московскому городовому в руки тяжелый арбуз, обмотанный толстой бумагой и сказал с озабоченным видом:

— Бомба!.. Неси в участок, да смотри осторожнее.

Редактор В. КОРЧЕМКИН.

ТЕЛЕВИДЕНИЕ

ВТОРНИК, 17 МАРТА

19.00 Фильм для детей **«А впереди тысяча миль».**
19.20 Новости.
19.30 Художественный телевизионный фильм **«В погонах дьявола»** — 2 серия.
21.10 Фильм-концерт **«Концертные ролики».**

СРЕДА, 18 МАРТА

19.00 Фильм **«Всего три урока».**
19.20 Новости.
19.30 Художественный фильм **«Клятва Гиппократа».**

Показывает „Орбита“

ВТОРНИК, 17 МАРТА

13.05 — «Клуб кинопутешественников». **14.00** — Чемпионат мира по хоккею. СССР — Польша. **16.15** — «Дом на селе».

СРЕДА, 18 МАРТА

11.15 — Цветное телевидение. «Три рассказа о Димке». Телефильм. **11.55** — «Сердечные страдания». **13.00** — Телевизионный театр миниатюр. «Тринадцать стульев». **14.05** — «Государственный ансамбль народного танца под управлением Игоря Моисеева». **15.20** — Чемпионат мира по хоккею. Швеция—Финляндия (2-й и 3-й периоды). (В записи). **18.00** — Концерт. **18.30** — А. Писемский. «Самоуправцы». Премьера телеспектакля. **20.30** — «Время». **21.30** — Чемпионат мира по хоккею. ЧССР—СССР.

НАШ АДРЕС И ТЕЛЕФОНЫ: Рабочий поселок НИЖНЕВАРТОВСК, улица Пионерская, 6. ТЕЛЕФОНЫ: редактора — 0-98, зам. редактора — 0-85, промышленного отдела — 0-85 (2 звонка), ответственного секретаря и отдела писем — 0-87, типографии — 0-87 (2 звонка).

Нижневартовская типография управления по печати Тюменского облисполкома Заказ 205.

Пролетарии всех стран, соединяйтесь!

ЛЕНИНСКОЕ ЗНАМЯ

Контрольный экземпляр

ОРГАН НИЖНЕВАРТОВСКОГО РАЙОННОГО КОМИТЕТА КПСС И РАЙОННОГО СОВЕТА ДЕПУТАТОВ ТРУДЯЩИХСЯ ТЮМЕНСКОЙ ОБЛАСТИ

№ 33 (2703) Год издания 29-й | ЧЕТВЕРГ, 19 МАРТА 1970 ГОДА | Цена 2 коп.

Когда родители дома

Близится выходной. А у некоторых тружеников нашего района их два в неделю. Одни отправятся на лыжах, другие посетят клубы, кинотеатры... Но многие — те, у кого есть дети, наверняка найдут время и для занятий с ними. Ведь каждый хочет, чтобы дети росли здоровыми, хорошо учились и были хорошо воспитаны.

Именно в детстве закладывается фундамент для формирования коммунистического мировоззрения человека. У ребят возникает много вопросов, требующих ясного и правильного ответа. И все свои «почему» они в первую очередь адресуют родителям.

В тех семьях, где между родителями и детьми существуют добрые отношения, не бывает и трудностей в воспитании. В Нижневартовской восьмилетней школе учится Гавриш Сережа. Его родители — Михаил Дмитриевич и Мария Леонтьевна — интересуются не только успехами Сережи, но и делами его товарищей по классу. А в том, что эта школа радиофицирована, большая заслуга Сережиного отца.

Наши дети учатся на примере взрослых, в первую очередь родителей. В сокровенных беседах отца с сыном, матери с дочерью, может открыться многое: тайны рабочего мастерства, воинской доблести, товарищества, которые помогут воспитанию у детей высоконравственных качеств.

Но всегда ли родители являются примером для своих детей, достаточно ли уделяют им внимания? К сожалению, нет. Более того, есть и такие отцы и матери, для которых малыши — страшная обуза. Свободного времени для занятий с ними у таких родителей не находится, заботу о воспитании они полностью перекладывают на школу. Сын столяра СУ-13 В. А. Леонтьева второй год учится в пятом классе Нижневартовской средней школы № 2. Учится плохо, обманывает старших, запущен в санитарном отношении. А отец, появляясь в семье в пьяном виде, позволяет себе хвастать перед сыном: «Образование у меня маленькое, а деньги я получаю большие...»

Пьянство... Оно калечит души детей, отравляет их детство. Рядом с пьянством живет и беда. Накануне Нового года мать Сергея Феофанова, семиклассника Нижневартовской восьмилетней школы, позволила ему выпить рюмку коньяка, затем в позднее время отправила погулять. Подросток оказался соучастником преступления.

Работник конторы бурения Бахтигарей Ахметгареев живет по принципу: я зарабатываю деньги, а воспитанием должна заниматься жена. А у сына Фанира в школе дела идут плохо. Когда учитель обращается за помощью к отцу, тот применяет свою «педагогику» — предлагает сыну и матеря встать на колени перед учителем и просить прощения...

Воспитание — ответственное и сложное дело. Одни дети легко поддаются воздействию, другие — трудно. Растут дети, растут и заботы, но вместе с тем должны расти и родители, чтобы всегда, во всем быть примером для своих детей, иначе в момент, когда у ребят наступит пора переоценки ценностей, они могут сказать им: «Ты требуешь от меня, а каков сам?»

Педагогические коллективы школ нашего района делают все возможное, чтобы дети правильно воспитывались в семьях. Недавно родительский комитет и администрация школы № 2 провели специальное собрание отцов, а на общешкольном родительском собрании Нижневартовской восьмилетней школы педагог Т. И. Енбаева выступила с интересным докладом «Воспитание детей в семье Ульяновых». В школы приглашаются специалисты разных профессий для бесед с учащимися.

Но усилий только одних педагогов недостаточно. От активной помощи семьи, общественности, от деятельности школы зависит, будут ли все эти разные мальчишки и девчонки одинаково [illegible] ским качествам. Надо помнить мудрые слова выдающегося советского педагога А. С. Макаренко: **«Воспитание детей — самая важная область нашей жизни. Наши дети — это будущие граждане нашей страны и граждане мира. Они будут творить историю. Наши дети — это будущие отцы и матери, они тоже будут воспитателями своих детей. Наши дети должны вырасти прекрасными гражданами, хорошими отцами и матерями. Не и это — не все: наши дети — это наша старость. Правильное воспитание — это наша счастливая старость, плохое воспитание — это наше будущее горе, это наши слезы, это — наша вина перед другими людьми, перед всей страной».**

В счет апрельского задания

Такими темпами работают монтажники из Нижневартовского СУ-19. Еще полмесяца назад был выполнен квартальный план, а мартовское задание сделано на 130 процентов.

Лучшие бригады сантехников, руководимые В. Карпенко и В. Казанцевым, ведут работы сейчас на промышленных и жилищных объектах.

Бригада В. Карпенко приступила к работе на втором крупнопанельном доме, а бригада В. Казанцева заканчивает работы по сантехнике на различных объектах центрального товарного парка.

Ю. СИМОНОВ,
начальник СУ-19.

Пятилетка, год завершающий

ЕСТЬ КВАРТАЛЬНЫЙ!



Новую победу одержал коллектив Мегионской конторы бурения. Задолго до наступления апреля буровики ведут работы в счет плана этого месяца.

По всем основным показателям мартовское задание выполнено; с начала года проходка пород составила 24 тысячи метров; бурение ведется ускоренными темпами: фактическая проходка опережает плановую на 3700 метров.

В ходе юбилейного соревнования первенство удерживает бригада Г. Левина, пробурившая при плане 4068 метров — 8612. Сейчас бригада Г. Левина ведет проходку скважины № 212 на Самотлоре.

На втором месте бригада С. Повха, выполнившая плановое задание на 120 процентов, и на третьем — буровики из бригады Н. Исламгулова.

З. АХМАДИШИН,
начальник ПТО конторы бурения.

Вениамин Петрович Шишмаков — ветеран известной буровой бригады Г. М. Левина из Мегионской конторы бурения. С 1959 года он работает помощником бурильщика

Дисциплинированный, исполнительный, Вениамин Петрович ни в чем и ни разу не подводил свою бригаду. Принимает участие в общественной работе — член поста народного контроля.

На снимке: В. П. Шишмаков.

Обмениваются опытом

Вчера в Нижневартовске начался двухдневный семинар работников учебно-курсовых комбинатов «Главтюменьнефтегаза». Более тридцати человек из нефтяных городов и поселков Среднего Приобья собрались в Нижневартовске, чтобы поделиться опытом работы по подготовке кадров нефтяников.

В семинаре принимают участие и гости — нефтяники из Томской области.

Выбор Нижневартовского учебно-курсового комбината местом семинарской встречи не случаен: по итогам прошлого года коллективу учкомбината присуждено первое место в системе главка.

В первый день с сообщениями выступили главный геолог НПУ «Мегионнефть» В. Литваков, рассказавший о перспективах развития нефтеносных площадей, и завуч Нижневартовского учкомбината Л. Павлова с беседой о применении наглядных пособий в учебной работе.

И. ЖУЧЕННО,
директор учкомбината.

Достигли намеченных рубежей

Впервые в самотлорских лесосеках заготовители Нижневартовского леспромхоза добились хорошей выработки. В минувший вторник строители лежневых дорог получили от них 1507 кубометров древесины. Таким образом обязательствами.

В этот день в делянках работало 16 бригад. Многие из них добились отличных результатов. Коллектив бригады мастера М. Иванцова отгрузил 278 кубометров. Это около четырех дневных норм!

К двумстам кубометрам леса дневной заготовки приблизились бригады В. Белоусова, В. Никанорова, А. Крамского.

Если бы все работали так, то дорожники из ДСРУ-3 были бы полностью обеспечены лесом.

Темп лесозаготовок должен еще возрасти.

Следует упрекнуть и автомобилистов: до сих пор в Самотлорских лесосеках недостаточно лесовозных машин.

У ватинских буровиков

Несколько дней назад буровая бригада мастера З. Шарипова начала бурение первой скважины на Самотлорском месторождении. Это — скважина № 205-бис.

Буровикам из Ватинской конторы пришлось столкнуться с большими трудностями: предстоял спуск шестнадцатидюймовой технической колонны. И хотя у ватинцев не хватало некоторых механизмов, спуск колонны был проведен в срок.

На сегодня глубина забуривания скважины составляет более четырехсот метров.

В конце марта на двадцать первом кусте Самотлора появится еще одна буровая бригада ватинцев. Руководить этой бригадой станет инженер Ф. Комаров.

С. РУБАЕВ,
директор Ватинской конторы бурения.

Коммунистический субботник

«Я, работница Мегионской нефтеразведочной экспедиции, мать шестерых детей, предлагаю в честь 100-летия Владимира Ильича Ленина, вождя и друга рабочих, провести воскресник и свой заработок за этот день отчислить в помощь Вьетнаму.

Очень тяжело слушать сообщения о том, как там гибнут люди, дети. Два моих сына служат в рядах Военно-Морского Флота, и мне, матери, очень понятно горе матерей Вьетнама». Так в адрес Нижневартовского районного комитета КПСС пишет А. А. Денисенко — работница из Мегиона. Ее мысли о проведении коммунистического субботника — это мысли миллионов советских людей, готовых встать на трудовую вахту в честь юбилея В. И. Ленина, чтобы сделать наше государство еще более могущественным.

ЦК КПСС поддержал патриотическое начинание и одобрил инициативу предприятий города Москвы, других областей и республик, решивших провести 11 апреля 1970 года коммунистический субботник в честь 100-летия со дня рождения В. И. Ленина, а заработанные в этот день средства направить в фонд досрочного завершения плана текущей пятилетки.

Следуя почину трудящихся предприятий Москвы, других областей и республик, коллективы нефтепромыслового управления «Мегионнефть» и леспромхоза выступили инициаторами проведения коммунистического субботника в Нижневартовском районе.

Районный комитет КПСС рекомендовал первичным партийным организациям, профсоюзным комитетам, райкому ВЛКСМ и хозяйственным руководителям предприятий распространить эту инициативу среди коллективов района и 11 апреля вовлечь широкие круги трудящихся в коммунистический субботник, посвященный юбилею Владимира Ильича Ленина.

Утверждена районная комиссия для организации коммунистического субботника. Члены комиссии помогут руководителям предприятий района правильно распределить силы, определить участки коммунистического труда и подведут итоги работы.

ГОЛУБЫЕ ОГНИ над трассой

Из блокнота журналиста

Им ВСЕ ЖЕ будут ставить памятники, людям, которые пришли сюда первыми, и первыми сделали этот в прошлом безлюдный край таким густо населенным...

...Вертолет, как сытый котенок, прыгнул вверх, немножко покрутилась над его головой махровая пелена, и мы — в воздухе. Ощетинился острыми пиками заснеженных сосен и елей лес. Раскололось белыми островками — застывшими болотами и озерами земная твердь.

Арифметики знать не надо, чтобы подсчитать, что наступлению этому отроду не более десятка лет. Тогда сюда пришли строители дороги Ивдель-Обь. А сейчас она — под нами. Мы летим и видим ее. От уральской столицы — индустриального Свердловска до станции Сергинская, что на берегу Оби, можно добраться, конечно, и на пассажирском поезде, в купейном вагоне. Можно. Но летим. Пионерский, Комсомольский, Советский, станция Геологическая, Коммунистическая... Как ориентиры будущего — сегодняшние названия населенных пунктов, которых не было вчера.

Годам не стереть человеческую память. Было так: бульдозеры еще медленно ковыряли трассу будущих километров железной дороги, а предприятия рождались здесь, словно грибы после дождя. Не надо быть знатоком статистики, стоит лишь прикинуть сколько, примерно, их, новых поселков, будущих городов, промышленных предприятий. Няганьский, Ун-Юганский, Самзасский, Зеленоборский, Советский, Комсомольский, Пионерский, Малиновский, Алябьевский, Саратовский, Березовский...

Все они сейчас известны в стране. Миллионы кубометров древесины идут с этих предприятий для того, чтобы дать Родине важнейшую продукцию — бумагу, целлюлозу и, наконец, тепло.

Такова новая жизнь между Уралом и Обью, где, как отмечал в прошлые времена Владимир Ильич Ленин: «На огромнейших пространствах... царила патриархальщина, полудикость и самая настоящая дикость».

Эти люди сами не строили Днепрогес и Магнитку, не срезали с вековой красы Урала ее первозданную стать — не рубили сосны, не валили могучие деревья на землю, для того, чтобы вырос потом огнедышащий гигант, способный не только создать людям новую жизнь, но и опрокинуть напрочь старую. Эти люди не плавили сталь, не строили домен, они не выпускали на широкий простор боевых машин — танков. Но они такие же, как те — их предшественники. Их руками свершаются «открытия века»: в глухой, непроходимой, людьми и богом забытой тайге, рождается наш советский, новый промышленный район.

Впрочем, говорить о том, что рождается — будет неправильно. Уже действует это детище последней пятилетки и напряженного труда, ума, воли советских людей.

...Летим над тайгой. Позади Ивдель. Впереди — Комсомольский. Контрастны названия этих населенных пунктов. Ивдель — это что-то по-старому, по-мансийски. А Комсомольский — всем понятно. Он такой и есть, этот поселок. Здесь сердце газопровода Игрим—Серов. Тому, кто не был в этих местах, просто надо посоветовать — побывайте! Есть здесь чему по-настоящему удивиться. Взять хотя бы газотурбинный цех Комсомольского отделения Северо-Уральского управления магистральных газопроводов. Все здесь масштабно. И высокое, просторное, теплое помещение. И машины, мощность которых у каждой по шесть тысяч киловат. И пять нагнетателей, на долю которых приходится перекачивать по 8 миллионов кубометров газа в сутки. И, конечно, масштабны — люди. Все они такие же, как мы. Но у каждого — свое амплуа. Влюблен человек в машину, не может без волнения в голосе говорить о своем любимом крае — Сибири. А ведь большинство из них — пришельцы из мест, где пахнет морем, где палит южное солнце, где намека с тонким звоном комарья. С 1959 года трудится на земле тюменской Владимир Павлович Дударенко. Окончил Грозненский нефтяной техникум. Вначале и работал на Северном Кавказе. Но когда началась промышленная разработка газовых месторождений Западной Сибири, приехал в Тюмень. С тех пор он — сибиряк.

Владимир — хозяин своей судьбы. Как-то вопрос задали ему:

— Видишь ли новое в жизни этого края?

— А вы не видите? — сказал — отрезал. — Цехи видели? Газопровод смотрели? А поселок? Дома наши кирпичные? Бетонированные дороги? Клуб наш? И... вообще.

Он намекал на дневное освещение, которое есть в поселке уже давно и по которому можно судить о степени «захудалости» этого населенного пункта среди других в нашей области.

Газопровод Игрим—Пунга — сильнейшее предприятие.

Ежечасно с промыслов Сибири на промышленный Урал отправляется более миллиона кубометров природного газа.

Давайте посчитаем, много ли это или мало? Впрочем, предоставим это специалистам. Они утверждают, что количество топлива, поставляемое каждый час с месторождений Тюменщины, равно полногрузному железнодорожному составу с бурым углем.

...Большая земля. Бытует такой термин в наших краях. И действительно, он, может быть, имеет право на жизнь — ведь сюда не доберешься поездом, не проедешь по автотрассе, здесь пока два вида транспорта: воздух и вода. И все же раньше «большая земля» была значительно дальше. Сейчас — ближе. Не заблудишься, не определишь, где находишься: на промышленном предприятии близ Свердловска или здесь, на Пунге. Индустриальный пейзаж газопромысла впечатляющий — с воздуха, с борта вертолета. Трубы, трубы, трубы... Лабиринты труб в сложных сплетениях. Здесь, в Пунге, — аварийно-ремонтный пункт Комсомольского районного управления газопровода Игрим—Серов. Львиная доля газа в трубопровод поступает именно отсюда. Тридцать скважин работают на него. И каждый из них пункта. А на нем хозяйничают девушки. Впрочем, это примечательно: укрощать стихию, покорять могучие подземные силы у нас сейчас поручают самым нежным и светлым существам. С Верой Шипилевой — оператором-информатором промысла мы долго разговаривали. Маленькая, щупленькая, как-то по-особому конкретно сосредоточенная, она вела свои наблюдения. Время от времени подходила к столу. Записывала что-то в журнале. А глаза так и чиркали по смотровому щиту: все надо уследить — где вспыхивают и где затухают разноцветные лампочки.

— Вера работает, не мешайте ей, — сказала геолог промысла Валентина Сергеевна Волга. — Весь газ проходит, образно говоря, через ее руки. А газа много. В этом году поток его еще увеличится.

И уже потом, в воздухе, на пути к Казыму, мы видели, что разговор пунгинский был предельно принципиален. Раступается тайга. Труба идет все дальше и дальше на восток. Началось сооружение новой газовой магистрали — Надым-Пунга. К руслу газовой реки в 1970 году примкнет отрезок нового трубопровода длиной более 200 километров. На промышленные предприятия Урала пойдет газ еще одного месторождения — Пахромского.

Для того, чтобы это случилось, нужно многое сделать: прорыть на всем участке траншеи, сварить, заизолировать и уложить туда трубу, провести испытания и, наконец, пустить газ по новой магистрали. Во имя этого сейчас и работают люди...

Вертолет приземлился около поселка Перегребное. Здесь штаб стройки. Тресты Уралнефтегазстрой, Нефтепроводмонтаж, Союзпроводмеханизация, многочисленные их субподрядчики поселками из вагончиков заявили о своем существовании на берегах могучей сибирской реки. Но, пожалуй, больше всех дел у подводников. Им предстоит в конце марта закончить прокладку подводной части газовой магистрали — дюкера по дну Оби. Работа эта серьезная, и выполняют ее опытные специалисты. Владислав Сидоров раньше был военным моряком. Подобная биография и у другого водолаза — Владислава Попко. А Анатолий Чернявский приехал сюда с берегов черноморских. Четвертый подводник — Петр Мацук — романтик по убеждению: был учителем, занимался спортом, руководил какой-то спортсекцией, а в конце концов окончил тем, что подался в водолазы.

Мирно покрякивает двигатель воздушного насоса. Владислав Сидоров руководит. А Владислав Попко облачается в водолазные доспехи: одевает резиновый костюм, на голову навинчивают металлический шлем, подключают систему питания воздухом. Еще минута — и Владислав подо льдом. Парню предстоит пройти по всей заранее промытой траншее, которую сделали еще летом гидроземснаряды. Нелегко идти по дну спящей Оби. Но надо — значит надо. И когда мы улетали с Перегребного, рабочий день уже кончился: водолазы тоже собирались домой — завтра им предстоит повторить сегодняшнее.

На тихих берегах таежного Казыма, у полноводной Оби, вблизи села Перегребное, около Пунги блестят огни электросварки — сооружается новая газовая магистраль, продолжение существующей, более чем двухсоткилометровый ее добавок — первая очередь газопровода Надым-Пунга. Трубопровода, утверждающего новую жизнь в тюменской тайге.

Г. МИНГАЛЕВ.

„Кремлевские куранты"



На киностудии «Мосфильм» заканчивается работа над цветным широкоэкранным фильмом «Кремлевские куранты», созданным на основе одноименной широко известной пьесы Н. Ф. Погодина.

Год 1920. Молодая страна Советов переживает разруху и голод. И в это время по инициативе В. И. Ленина разрабатывается план ГОЭЛРО, первый перспективный план восстановления и развития народного хозяйства Советской республики на основе электрификации.

На экране мы вновь встречаемся с героем пьесы Погодина инженером-энергетиком Забелиным, принадлежащим к той части русской интеллигенции, которая в то время не признала Советскую власть. Мы становимся свидетелями того, как меняются его взгляды под влиянием встреч с В. И. Лениным.

В заключительных кадрах фильма мы видим обновленную, залитую электрическим светом страну, о которой мечтал В. И. Ленин.



Фильм поставлен по сценарию О. Стукалова режиссером В. Георгиевым. Главный оператор — В. Нахабцев.

На снимках: вверху — в кабинете В. И. Ленина. В. И. Ленин — артист Ю. Каюров, Ф. Э. Дзержинский — артист А. Фалькович, часовщик — артист Ю. Петнер; внизу — сцена встречи В. И. Ленина с рабочими-трамвайщиками.

Фотохроника ТАСС.

Эстафета шагает по цехам

Зал клуба имени 50-летия ВЛКСМ переполнен. Коллективы нефтепромысла № 1, ЦНИПРа и детского сада № 4 рапортуют о славных трудовых успехах, посвященных 100-летнему юбилею Владимира Ильича Ленина. Слово для сдачи рапорта получил начальник нефтепромысла № 1 И. И. Рынковой.

— Наш коллектив достойно готовится встретить знаменательную дату. План по добыче нефти за прошлый год выполнен на 130,7 процента. Сверх плана добыто 764481 тонна нефти. В строй действующих введены 47 скважин.

Февраль был для тружеников промысла ударным месячником. В это время каждый работал особенно вдохновенно. Вместо плановых 457,500 тонн нефти мы добыли 494 тысячи тонн. В коллективе 57 ударников коммунистического труда. Все остальные борются за это высокое звание.

От имени коллектива ЦНИПРа сдает рапорт начальник Л. Д. Рогожин. От того, как сработает этот цех, зависит общий успех нефтяников, он — их глаза, уши и сердце. Программа научно-исследовательских работ в прошлом году выполнена на 119,6, а в феврале — на 114,8 процента. Достойно несут ленинскую вахту слесарь КИПа Е. В. Дорофеев, оператор по исследованию А. В. Тридуб, начальник лаборатории Ю. С. Юй-Де-Мин, инженер Т. С. Нестеренко и другие.

Заведующая детским садом № 4 Л. Г. Удовенко рассказала, что в их коллективе особое внимание уделяется изучению тех ленинских работ, где речь идет о воспитании подрастающего поколения. Прочитаны письма Ильича к матери.

...Эстафету трудовых дел, посвященных 100-летию со дня рождения В. И. Ленина, принял коллектив нефтепромысла № 2, и детского сада № 3.

В. МИХАЙЛОВА.

Хозяйский счет резервов

Вдумчиво, по-хозяйски, с горячей заинтересованностью обсуждают все советские люди, где бы они ни трудились, Письмо ЦК КПСС, Совета Министров СССР, ВЦСПС и ЦК ВЛКСМ «Об улучшении использования резервов производства и усилении режима экономии в народном хозяйстве». Рабочие, инженерно-технические работники, полеводы, механизаторы изыскивают неиспользованные резервы, стараются найти пути дальнейшего роста производительности труда и эффективности общественного производства. Давать больше отличной продукции с наименьшими затратами труда — такую цель ставят перед собой труженики промышленности и сельского хозяйства. В достижении ее заинтересованы все советские люди, все общество. Ведь от этого в конечном счете зависят и успешное выполнение пятилетнего плана, и темпы дальнейшего продвижения советского общества к коммунизму.

Знаменательно, что Письмо ЦК КПСС, Совета Министров СССР, ВЦСПС и ЦК ВЛКСМ появилось в канун 100-летия со дня рождения В. И. Ленина. Все советские люди, готовясь достойно встретить эту дату, находят в Письме основанную на ленинских принципах хозяйствования конкретную программу действий. Мобилизация резервов, ускоренное внедрение достижений науки и техники, повышение производительности труда и качества продукции, усиление режима экономии, укрепление дисциплины и организованности — вот те меры, которые позволят досрочно выполнить задания завершающего года пятилетки.

В. И. Ленин писал: «Чем более велика, чем более ответственна новая историческая задача, тем больше должно быть людей, миллионы которых надо привлечь к самостоятельному участию в разрешении этих задач». Этот ленинский завет — советоваться с народом по коренным вопросам коммунистического строительства наша партия выполняет неукоснительно. И Письмо, выдвинутое на всенародное обсуждение, — яркое тому подтверждение. Долг каждого из нас — принять самое активное участие в массовом движении за повышение эффективности производства.

(ТАСС).



МОСКВА. Институт художественной промышленности РСФСР ведет большую работу по изучению художественных промыслов Российской Федерации, сохранению и широкому распространению опыта народных умельцев.

В десяти различных лабораториях института трудятся специалисты, которые создают новые образцы изделий из керамики, металла, кости, тканей, дерева и других материалов. Художники и научные сотрудники часто выезжают в различные области, где помогают народным умельцам создать изделия местного колорита, участвуют в обсуждении предложений местных мастеров.

Институт активно участвует в комплектовании международных выставок.

На снимке: художники Н. Верова (справа) и Н. Белецкая осматривают образцы платьев, отобранных для выставки «ЭКСПО-70».

Фото С. Преображенского.

Фотохроника ТАСС.

«Строительство коммунизма — дело всего народа, дело каждого советского человека. От его сознательности, инициативы, культуры и профессионального мастерства зависит успешное выполнение экономической программы коммунизма».

(Из Тезисов ЦК КПСС «К 100-летию со дня рождения Владимира Ильича Ленина»).

● ВАЖНЫМ ОБЪЕКТАМ—ВНИМАНИЕ!

ЭЛЕКТРОЭНЕРГИИ — зеленую улицу

ЧЕРЕЗ глухую тайгу, труднопроходимые болота шагают высоченные металлические ноги-опоры высоковольтной линии электропередач. С борта вертолета хорошо просматривается трасса, уходящая в синеющую даль, все дальше и дальше на восток, по правому берегу могучей Оби.

На этом участке пути (Сургут—Нижневартовский) ЛЭП-220 в стадии строительства. И видно, как она спешит побыстрее подняться над тайгой и подать энергию для комплексного освоения богатств нашего края.

Возле Сургута, на правом берегу Оби, уперлась в небо без малого двухсотметровая башня — переходная опора, готовая принять на себя провода, что будут перекинуты через широкую грудь полноводной реки. Левобережная опора заметно отстала в росте, не все элементы ее завезены к месту монтажа.

Вертолет берет курс на восток. Глаз радуют готовые участки. Но это что? Здесь опоры даже и не завезены, там завезены, но не собраны почему-то, засыпаны снегом. А вот тут валяются брошенные барабаны с проводом. Следы бесхозяйственности. Дальше в лес — больше дров: попадаются места, не расчищенные, не подготовленные для трассы.

Строят ЛЭП и подстанции в нашем районе пять мехколонн, в том числе №№ 11,17 и 14 треста «Уралэлектросетьстрой». На коллектив последней возложены наиболее ответственные и трудоемкие работы.

Трасса ЛЭП привела нас на строительство Мегионской подстанции, что на центральном товарном парке НПУ. Всего в нашем районе будет пять подстанций этой линии электропередач: Самотлорская, Нижневартовская, Ватинская и две Мегионских (одна — поселковая).

На территории центрального товарного парка кипит работа. Идет монтаж закрытого распределительного устройства, общего пульта подстанционного управления. Основные металлические и железобетонные конструкции монтирует лучшая бригада мехколонны № 14, возглавляет которую молодой специалист Петр Фомин.

Бригада Фомина в срок и на высоком техническом уровне выполнила все порученные ей работы на строительстве Сургутской подстанции. И здесь она показывает образцы самоотверженного, творческого труда.

Несмотря на молодость, Петр Фомин знает свое дело в совершенстве, он хорошо читает чертежи и зримо представляет себе будущее сооружение и в деталях, и в объеме.

Привозят некомплектные металлоконструкции. К сожалению, такое случается частенько. Что делать? Не сидеть же сложа руки! И Фомин со своими товарищами сам изготовляет нужные детали для монтажа станции.

Благодаря инициативе, смекалке, упорству электросварщика шестого разряда Романа Милашаускаса, электролинейщика Галета Альбера и других бригада досрочно закончила монтаж грузового, трех линейных и трех шинных порталов, а также трех металлических опор. Одна из опор — концевая — для приема электроэнергии.

Восхищают своим отношением к делу и другие рабочие. Две смены, а то и целые сутки может не покидать свой пост, если этого требует обстановка, никогда не унывающий Михаил Георгиевич Солдатов, машинист автокрана. Под стать ему и Александр Емельянович Деревняж, машинист тракторного крана. Александр Емельянович — бригадир, в его распоряжении еще один тракторный кран и небольшой коллектив стропальщиков. Бригада Александра Емельяновича занята сейчас на различных погрузо-разгрузочных и подъемных операциях. Деревняку, как и Фомину, смекалки не занимать, подсказывать ему нет надобности, он сам знает, где, что и как следует сделать.

Все довольны и старательным шофером первого класса Николаем Семеновичем Сидоровым. Его ГАЗ-66 всегда на ходу.

Доброго слова заслуживает прораб Валентин Иванович Жоров, умело организующий труд людей.

Коллектив мехколонны борется за то, чтобы строительство Мегионской подстанции завершить к 100-летию со дня рождения В. И. Ленина, а затем, досрочно выполнив наладочные работы, дать электрический ток к 1 Мая. Наладчики, кстати, уже прибыли.

Время заставляет спешить, впереди еще почти половина того, что сделано.

Между тем на пути к цели есть серьезные помехи, устранить которые обязаны начальник участка В. И. Дорошенко, главный инженер И. А. Кирбай и начальник мехколонны № 14 Н. М. Домбровский.

Не хватает опор, изоляторов, кирпича, крайне нужен сваебой, хотя бы на неделю. Есть ли выход из положения? Сваебой можно взять в управлении механизации № 5, а управлению предложить ямобур, в котором оно нуждается. Есть возможность позаимствовать и кирпич. Скажем, в тресте «Мегионгазстрой». А завоз изоляторов, опор, надо полагать, будет ускорен.

Медленно решаются вопросы со строительством других подстанций. На Самотлорскую подстанцию, например, до сих пор нет сметной документации.

А как же обстоят дела на линии электропередач от КНС-1 до КНС-2, что на Самотлоре? Неважно. Строители СУ-13 (генподрядчики) и монтажники МУ-6 (субподрядчики) могли бы уйти вперед по крайней мере недели на две.

Одна бригада простаивает из-за отсутствия досок для опалубки фундаментов под опоры, другая ждет, когда же, наконец, будет сделана разбивка площади. У третьей нет свай, а в это время КРАЗ, нагруженный сваями, едет мимо, и шофер не знает, где их разгрузить.

Двенадцатого марта задержались электросварочные работы: привезли неисправный трансформатор.

По середине трассы на протяжении двух-двух с половиной километров высится вал из снега, земли и корней. Получился этот вал из-за несогласованности действия руководителей УМ-5 и СУ-909. Механизаторы, расчищая трассу под ЛЭП, захламили дорогу для строителей. Тогда строители все то, что было убрано с трассы, сдвинули на ее середину. Просто анекдот, да и только! Надеемся, что авторам его придется расплачиваться за такие безобразия.

Рабочие жалуются на начальника СУ-13 Б. М. Ольховского и других руководителей, которые редко появляются на строительстве ЛЭП, и поэтому часто не бывает возможности оперативно решать те или иные постоянно возникающие вопросы.

Пока статья готовилась к печати, часть недостатков, отмеченных в ней, устранена или же устраняется. Но ведь на это требуется время. Намеченные сроки отодвигаются. А медлить нельзя!

А. СМИРНОВ.

Чтобы стадо было продуктивным

● Испытайте в своем хозяйстве

Рациональную систему разведения крупного рогатого скота, разработанную в Научно-исследовательском институте животноводства и ветеринарии Эстонии, внедрили многие хозяйства республики. За короткий срок новая система позволила улучшать качественный состав стад и получать от коровы по 4—5 тысяч килограммов молока в год жирностью 4—4,3 процента.

В чем заключается эта система?

— Прежде всего, — рассказал корреспонденту ТАСС директор института профессор А. Мельдер, — в раннем отеле первотелок — не в трехлетнем возрасте, как обычно, а в двухлетнем. После первой и второй лактации проводится выбраковка менее продуктивных животных. Благодаря этому в опорно-показательном совхозе «Тарту», например, образовалась новая по существу структура стада.

Для быстрого формирования высокоудойного молочного стада и увеличения производства говяжьего мяса мы рекомендуем выращивать всех телок. При этом все низкоудойные первотелки в первые же месяцы выбраковываются и ставятся на откорм. С каждой такой молодой коровы, отправленной на мясокомбинат, хозяйство получает в среднем по 123—125 рублей чистой прибыли.

Средний надой молока от коров, отелившихся в двухлетнем возрасте, составляет в этом хозяйстве уже в первую лактацию около трех с половиной килограммов молока жирностью 3,9 процента. Продуктивность же лучших первотелок превышает 5000—5500 килограммов. До внедрения этой системы, когда отел практиковался с трехлетнего возраста, почти треть кормов расходовалась напрасно. Непроизводительно использовалась и значительная часть помещений для молодняка.

Средний надой молока от каждой коровы в минувшем году составил в республике 3190 килограммов. По продуктивности молочного стада животноводы Эстонии держат первое место в стране. Это и результат широкого внедрения рациональной системы ведения животноводства, показавшей свою эффективность.

Л. КОЙТМЕТС,
корр. ТАСС.

Цветут огурцы

Сорок пять дней на стеллажах вызревала огуречная рассада в теплицах Нижневартовского совхоза. Затем она была высажена в грунт.

Внимательно следили за растениями овощеводы. И вот первый успех: в одной из теплиц началось цветение огурцов.

Первый урожай ожидается к 10 апреля.

Р. МАРМЫШЕВА.

РОСТОВСКАЯ ОБЛАСТЬ. Многие образцы новейшей сельскохозяйственной техники получили путевку в жизнь на Северо-Кавказской машиноиспытательной станции в Зернограде. Здесь испытывались и мощные тракторы К-700, получившие высокую оценку у земледельцев. Сейчас на станции проходит испытание новый степной богатырь-трактор К-701, созданный на Кировском заводе в Ленинграде.

Технико-экономические показатели этой машины на 25-30 процентов выше, чем у ее предшественницы. К-701 оснащен двигателем мощностью до 300 лошадиных сил и может быть использован на сельскохозяйственных работах, на строительстве каналов и дорог.

На снимке (слева направо): заместитель главного конструктора завода М. Г. Пантюхин, инженер-испытатель завода З. А. Ольшевский и тракторист-испытатель станции Н. И. Зенько у трактора К-701.

Фото В. Турбина. Фотохроника ТАСС.



ПОЛНИТСЯ ПАРК АВТОМОБИЛЕЙ

Значительно увеличился парк автомобилей автобазы № 9, которая объединяется с Мегионской автобазой № 8.

Если совсем недавно в нижневартовской автобазе № 9 насчитывалось немногим более ста автомобилей, то сейчас их более двухсот.

В поселке Мегион обслуживать нужды строителей будет новая автоколонна базы № 9.

А. ФЕДОРИНИН,
главный инженер автобазы № 9.

● Беседы о гражданской обороне

2. Обязанности, правила поведения и действия населения по сигналам гражданской обороны

Сигнал «Воздушная тревога» подается в течение двух-трех минут протяжным завывающим звучанием наружных и цеховых электросирен и передачей по сетям радиовещания текста «Граждане! Воздушная тревога! Говорит штаб гражданской обороны. Воздушная тревога!» Текст этого объявления повторяется по радиовещанию несколько раз, чередуясь с завывающим звуком сирены. Сигнал «Воздушная тревога» повсеместно дублируется прерывистыми производственными и транспортными гудками.

Независимо от того, когда и в каких условиях объявлена «Воздушная тревога», по этому сигналу население укрывается в защитных сооружениях гражданской обороны. При отсутствии построенных убежищ и укрытий граждане должны использовать для защиты любые подземные помещения или естественные укрытия.

Рабочие и служащие объектов народного хозяйства, которые после объявления об угрозе нападения продолжают производственную деятельность, по сигналу «Воздушная тревога» прекращают работу, останавливают станки, производственное и технологическое оборудование, принимают меры к прекращению подачи газа, выключают электроосвещение, отдельные агрегаты переводят на безопасный режим работы и выполняют другие мероприятия, предусмотренные специальной инструкцией, после чего уходят в предназначенные для цеха защитные сооружения. У некоторых агрегатов и станков, работу которых невозможно приостановить по технологическим причинам и требованиям безопасности, остаются дежурные, для защиты которых предусматриваются укрытия. Население сельской местности и эвакуированные из городов по сигналу «Воздушная тревога» уходят в укрытия. Люди, находящиеся на полевых работах, укрываются вблизи места работы. Скот на пастбищах рассредоточивается в лощинах и лесах.

Не успевших эвакуироваться граждан посты гражданской обороны и милиции направляют в близлежащие укрытия или убежища.

Для защиты рабочих и служащих используются убежища, расположенные в жилых кварталах, под зданиями.

Очень важно соблюдать порядок заполнения убежищ и укрытий и правила поведения в них. При входе в убежище нельзя создавать сутолоки. Места в отсеках занимают по указанию дежурных. Соблюдение всеми гражданами установленных правил поможет организованно и в минимальные сроки заполнить убежища и укрытия.

После сигнала «Закрыть защитные сооружения», вход в убежища прекращается, двери закрываются.

Важнейшим условием, гарантирующим защиту людей в убежищах в течение длительного времени является строгое соблюдение всеми укрывающимися правил поведения и всемерное содействие дежурным.

Ядерный взрыв может застать людей на улице. В этом случае рекомендуется быстро укрыться за каменной оградой, в канаве, траншее, кювете, а на открытой местности лечь на землю лицом вниз, прикрыв по возможности открытые участки тела.

Население, укрывшееся в убежищах, остается в них до тех пор, пока не будет подан сигнал «Отбой воздушной тревоги».

Сигнал **«Угроза радиоактивного заражения»** передается по сохранившимся средствам связи и радиовещанию текстом: «Внимание! Говорит штаб гражданской обороны. Граждане! Возникла угроза радиоактивного заражения!»

Характер действия населения после передачи сигнала будет зависеть как от времени, какими оно будет располагать для принятия мер защиты, так и от обстановки, в которой передано это сообщение. Граждане обязаны проверить надежность герметизации укрытий, жилого дома, квартиры, а также рабочего помещения, подготавливают индивидуальные средства защиты.

Услышав сигнал «Радиоактивное заражение», граждане должны надеть индивидуальные средства защиты и немедленно уйти в укрытие. Все оказавшиеся в районах радиоактивного заражения граждане обязательно выполняют установленный режим, соблюдая правила поведения в укрытиях и на зараженной местности.

По сигналам **«Химическое нападение»** граждане немедленно используют индивидуальные средства защиты. Сохранение герметизации в убежищах является надежным средством защиты от химического оружия. Ни в коем случае, даже при самой сильной усталости, нельзя снимать средства защиты. Граждане, обнаружившие у себя, членов семьи или товарищей признаки поражения, немедленно вводят пораженному противоядие.

По сигналам **«Бактериологическое заражение»** территория подвергается заражению, объявляется зоной заражения — карантина. Зона карантина полностью изолируется, въезд в очаг заражения и выезд из него запрещается. Из домов разрешается выходить только в случае крайней необходимости и обязательно в противогазах или ватно-марлевых повязках.

Важнейшим мероприятием для уменьшения поражения бактериологическими средствами является проведение предохранительных прививок, а также прием антибиотиков и препаратов.

Успешная борьба с инфекционными заражениями и быстрая ликвидация очага заражения возможна лишь в том случае, если в этом примет участие все население.

Все предписания врача должны строго выполняться.

Заблаговременное изучение всех вышеперечисленных обязанностей, как и строгое соблюдение населением всех установленных правил поведения, является залогом спасения жизни многих людей в случае, если империалистическим агрессорам удастся развязать войну с применением современных средств массового поражения.

В. ДЕРЕВЯНКО,
старший инженер по мобработе НПУ «Мегионнефть».

После наших выступлений

Вопрос остается открытым

«Где брать воду?» Так называлась заметка, опубликованная в номере 18 нашей газеты за 12 февраля 1970 года. Вот что сообщил по поводу этого выступления исполняющий обязанности начальника жилищно-коммунальной конторы НПУ «Мегионнефть» Б. Ильинский:

«Вода в трубопроводе на 5 «а» квартале есть, но работники цеха пароводоснабжения (ПВС) не оборудуют водоразборные колонки. Утепленных колонок там четыре, и этого достаточно, чтобы обеспечить водой всех жителей квартала. Надо только, чтобы в колонках были трубки.

Мы, со своей стороны, каждый день заказываем три машины для подвоза воды, но нам выделяют две, а зачастую только одну.

Ясно, что руководители цеха ПВС, надеясь на привозную воду и не заботясь о том, чтобы содержать все колонки в исправном состоянии, пренебрежительно относятся к нуждам населения».

Может ли такой, кстати, запоздалый ответ, удовлетворить редакцию и читателей нашей газеты? Разумеется, нет. Было бы куда полезнее, если Б. Ильинский, не ограничиваясь, разумеется, справедливой критикой цеха ПВС, выдвинул перед руководством НПУ наболевший вопрос и настойчиво добивался его решения.

Будем надеяться, что руководство НПУ примет необходимые меры, а в редакцию прекратится поступление жалоб на плохое снабжение водой.

□ □

Горит... вода

Обезвреживание сточных вод все еще остается большой проблемой. Например, в сточных водах целлюлозно-бумажных предприятий даже после очистки остаются различные органические вещества. Попадая при сбросе сточных вод в естественные водоемы, они губительно действуют на животный и растительный мир. Можно ли избежать этого?

Последние изыскания новых высокоэффективных способов очистки сточных вод от органических примесей позволяют надеяться на успешное решение этой проблемы. В лаборатория процессов горения Института горючих ископаемых, которой руководит профессор Б. В. Канторович, испытывается оригинальный метод обезвреживания сточных вод. Он получил довольно необычное название — «мокрое» сжигание сточных вод.

В чем сущность «мокрого» сжигания? Сточная вода из бака подается в трубопровод, в который нагнетается компрессором сжатый воздух. Затем смесь загрязненной органическими веществами воды и воздуха попадает в теплообменники. Благодаря этому в воде твердые, жидкие, летучие и нелетучие органические вещества начинают окисляться до образования углекислого газа и воды.

С. ГЛУШНЕВ.

Редактор В. КОРЧЕМНИН.

ТЕЛЕВИДЕНИЕ

ЧЕТВЕРГ, 19 МАРТА

20.15 Новости.
20.25 Фильм «Человек и сад».
20.45 «Наши гости». Передача.
21 05 Сатирический журнал «Фитиль».
21.15 Художественный фильм «Ошибка резидента» — I серия.

ПЯТНИЦА, 20 МАРТА

19.00 Фильм «Такие же точно ребята».
20.00 Новости.
20.10 Художественный фильм «Ошибка резидента» — II серия.

Показывает „Орбита"

ЧЕТВЕРГ. 19 МАРТА

11.15 — «Попрыгунчик». Мультфильм. **11.25** — «Кинопанорама». **12.55** — Чемпионат мира по хоккею. ЧССР—СССР. (В записи). **14.30** — «Ленинский университет миллионов». **16.45** — «За безопасность движения». **17.00** — Премьера телеспектакля. **18.15** — «Ленинский университет миллионов». **19.00**—Цветное телевидение. «Легенда Жигулей». Телефильм. **19.15** — «Левша». Мультфильм. **20.10** — «Дом на селе». **20.30** — «Время». **21.15** — Концерт.

ПЯТНИЦА, 20 МАРТА

21.00 — «Эстафета новостей». **21.30** — Чемпионат мира по хоккею. СССР — Швеция.

НАШ АДРЕС И ТЕЛЕФОНЫ: Рабочий поселок НИЖНЕВАРТОВСК, улица Пионерская, 6. ТЕЛЕФОНЫ: секретаря — 0-98, зам. редактора — 0-85, промышленного отдела — 0-85 (2 звонка), ответственного секретаря и отдела писем — 0-87, типографии — 0-87 (2 звонка).

Нижневартовская типография управления по печати Томского облисполкома. Заказ 206.

Пролетарии всех стран, соединяйтесь!

ЛЕНИНСКОЕ ЗНАМЯ

ОРГАН НИЖНЕВАРТОВСКОГО РАЙОННОГО КОМИТЕТА КПСС И РАЙОННОГО СОВЕТА ДЕПУТАТОВ ТРУДЯЩИХСЯ ТЮМЕНСКОЙ ОБЛАСТИ

№ 34 (2704) Год издания 29-й | СУББОТА, 21 марта 1970 года | Цена 2 коп.

На страже здоровья трудящихся

НЕ ТАК уж много профессий, к которым люди относятся с таким уважением и так требовательно, даже придирчиво, как профессия врача. Врач обязан сделать все — возможное и невозможное! — чтобы спасти жизнь человека, облегчить страдание, исцелить недуг...

Но сделать это может лишь настоящий специалист, посвятивший себя служению медицине. В нашем районе среди многочисленного отряда медицинских работников немало именно таких, которые всегда готовы пожертвовать своим временем, отдыхом, поступиться личными интересами и придти на помощь нуждающимся.

...Около десяти лет трудится в Мегионе Наталья Яковлевна Цибизова. Приехав в поселок после окончания медицинского института, она постепенно приобретала опыт. Беспокойная по характеру, Наталья Яковлевна не мирилась с недостатками. [illegible] валась в [illegible]. Все это говорило о ее организаторских способностях. И потому выдвижение Цибизовой на должность главного врача Мегионской больницы все приняли как закономерное явление.

С большим уважением относятся товарищи по работе к врачам В. Л. Усольцевой, А. И. Баженовой, В. К. Макаровой, М. В. Якшину, С. Н. Ярковой, В. Ф. Калгановой. О них тепло отзываются больные, им говорят слова глубокой благодарности.

Среди тех медицинских работников, которые добросовестно несут вахту по охране здоровья трудящихся, надо назвать имена старшей медицинской сестры инфекционного отделения районной больницы М. Г. Тепляновой, фельдшера по детству Ларьякской больницы Н. Филимонову, заведующих Охтеурским и Большетарховским фельдшерско-акушерскими пунктами Н. П. Горелову и Н. П. Звягину и многих, многих других.

В нашем районе трудятся свыше 500 медицинских работников, из них 50 врачей. С каждым годом увеличиваются ассигнования на здравоохранение. Если в 1966 году они составляли 660 тысяч рублей, то на текущий год на нужды медицины района отпущено 1 493 тысячи рублей. Увеличивается число коек. Нынче их 350 — на сто больше, чем в 1967 году.

Естественно, что такое внимание к здоровью трудящихся приносит добрые плоды. В районе значительно, по сравнению с прошлыми годами, снизилась заболеваемость многими инфекционными заболеваниями, резко уменьшилась детская смертность.

Сделано многое, но еще более серьезные задачи медицинским работникам предстоит решить в ближайшее время. Постановление ЦК КПСС и Совета Министров об ускоренном развитии нефтедобывающей промышленности в Западной Сибири обязывает максимум внимания уделить медицинскому обслуживанию нефтяников, строителей, буровиков и других категорий трудящихся.

Следует особо подумать о том, как поднять культуру обслуживания населения в поликлиниках и медпунктах предприятий, улучшить профилактическую, усилить санитарно-просветительную работу и пропаганду медицинских знаний среди трудящихся. Врачи обязаны [illegible] борьбу против [illegible] и его последствий. В деятельности первичных партийных организаций достойное место должны занять вопросы политико-воспитательной работы среди медицинских работников.

Медицинские работники не имеют права забывать о нуждах коренного национального населения района, которое нуждается в особенно пристальном внимании врачей.

Серьезной проблемой является проблема детства. Мы имеем возможность не только резко снизить смертность детей, но и вовсе ее ликвидировать.

Но со всеми задачами, над разрешением которых работают наши врачи, не под силу справиться без помощи местных Советов депутатов трудящихся. Вот почему сельские и поселковые Советы обязаны постоянно держать под контролем деятельность фельдшерско-акушерских пунктов, всемерно им помогать, заботиться о нормальных условиях работы и быта медиков.

23 марта состоится традиционное совещание медицинских работников района. Будут подведены итоги деятельности за последний год, намечены конкретные планы на будущее. Пусть же планы эти непременно претворятся в жизнь! Надо, чтобы медицинское обслуживание трудящихся Нижневартовского района постоянно совершенствовалось и улучшалось.

О выборах в Верховный Совет СССР

Президиум Верховного Совета СССР принял решение о проведении очередных выборов в Верховный Совет СССР. Выборы назначены на 14 июня 1970 года.



Люди трудовой славы — так говорят о лучших в любом коллективе. Так отзываются и об Андрее Герасимовиче Трифонове — слесаре по ремонту оборудования Мегионской конторы бурения (снимок вверху) и об экскаваторщике СУ-909 Геннадии Кротове (внизу).

Фото А. Новоселова и В. Бокова.

ЛЮДИ ТРУДОВОЙ СЛАВЫ



Есть юбилейное обязательство!

Коллектив нефтедобытчиков первого промысла, руководит которым коммунист И. И. Рынновой, систематически занимает первенство в социалистическом соревновании среди предприятий нефтепромыслового управления.

В обязательствах, взятых к 100-летию В. И. Ленина, указывалось, что промысел в течение 1969 и 1 квартала 1970 года добудет сверх плана 745 тысяч тонн нефти. Это обязательство выполнено досрочно. На 20 марта добытчики перекачали на Омский нефтеперерабатывающий завод 762 тысячи тонн нефти сверх установленного на этот период задания.

Сейчас коллектив промысла, в котором трудится 70 процентов ударников коммунистического труда, борется за присвоение ему ко дню рождения Ильича звания промысла коммунистического труда и высокой культуры производства.

◆ ◆

В лесных делянках Самотлора

Лесозаготовители леспромхоза «Нижневартовский» продолжают работать в хорошем темпе. Восемнадцатого марта дорожникам доставлено 1 550 кубометров, а девятнадцатого — 1540 кубометров древесины.

В делянках каждый день работают 15—16 бригад, на вывозке леса — по девятнадцать автомобилей.

В ходе социалистического соревнования лидируют бригады лесозаготовителей М. Иванцова, заготовившая за два дня 429 кубометров леса, А. Крамского — 268 кубометров и И. Стесова — 260 кубометров древесины.

Эти лучшие коллективы дают в день почти по три нормы.

Рубежи, достигнутые лесозаготовителями, хорошие, но они могут быть еще выше.

◆ ◆

В хорошем темпе

В середине апреля должна вступить в строй дожимная насосная станция № 2 на Самотлоре. Сегодня строители ведут все работы в хорошем темпе. Расчищена площадь, завозится грунт, идут подготовительные работы и забивке свай, роется котлован под факел.

Бригады из КММУ-1, СУ-13 и УМ-5 работают четко и согласованно.

А. ЦЫГАНКОВ,
начальник окса НПУ «Мегионнефть».

◆ ◆

В МОСКВУ —

Перенять опыт, добыть «секреты» лучших московских строителей крупнопанельных домов — такова цель командировки группы рабочих из Нижневартовского стройуправления № 13 в столицу.

Знакомиться с опытом столичных мастеров крупнопанельного домостроения, и особенно с вопросами комплектации домов на строительной площадке, отправилась делегация в составе тринадцати человек.

Возглавляет делегацию нижневартовцев главный технолог треста Н. Филиппов.

И скорость, и экономия

КАЖДЫЙ день приближает нас к столетию со дня рождения В. И. Ленина. Готовятся достойно встретить эту знаменательную дату коллектив буровиков, возглавляемый Геннадием Михайловичем Левиным.

Обязательство бригады — пробурить к 22 апреля с начала года 12 тысяч метров горных пород — выполняется. Сделано восемь тысяч метров, плановое задание перекрыто почти в два раза. Производительное время — 85,5 процента, коммерческая скорость на станок в месяц — 5120 метров. На бурение одной скважины затрачено менее 12 дней. Для сравнения заметим, что средняя продолжительность бурения законченных скважин по конторе составила свыше 23 дней.

Отлично работает в эти дни вахта бурильщика коммуниста Сергея Ивановича Феоктистова, кавалера ордена Ленина. Дружный коллектив борется за право нести почетную вахту 22 апреля.

Какие скважины юбилейного года на счету бригады Геннадия Михайловича?

Успешно справившись с разбуриванием скважин 2П, 3П, 4П на Мегионской площади, левинцы быстро, не теряя ни минуты, перебазировались на Самотлорское месторождение, где досрочно закончили бурение скважины № 211. Затем сказали свое слово вышкомонтажники, они за несколько часов сумели переместить буровую на 1,5 метра и произвести обвязку всей коммуникации.

После сдачи и приемки буровой горнотехнической инспекцией бригада, не снижая темпов и не нарушая ритма, начала бурение скважины № 212.

Все скважины разбуриваются с большим ускорением. Может быть, это достигается за счет дополнительных затрат? Наоборот! Бригада Левина дала уже в этом году 40 тысяч рублей экономии по хозрасчетной смете.

Экономия достигнута благодаря бережному отношению к технике, материалам, благодаря грамотной организации буровых работ.

Делом отвечая на Письмо ЦК КПСС, Совета Министров СССР, ВЦСПС и ЦК ВЛКСМ об улучшении использования резервов производства и усилении экономии в народном хозяйстве, бригада Левина усиливает борьбу за экономию и бережливость.

В прошлом году в коллективе не было ни одного случая нарушения трудовой дисциплины, и нынче их тоже нет.

За отличные показатели в социалистическом соревновании бригада Геннадия Михайловича Левина из квартала в квартал удерживает переходящее Красное знамя Мегионской конторы бурения. Верится, что до конца года Красное знамя предприятия останется в этом передовом коллективе, поставившем перед собой цель: пробурить в 1970 году 40000 метров горных пород.

А. ФЕДОРОВ,
начальник отдела труда и заработной платы.

Партийная жизнь

В ряды коммунистов становятся лучшие

Бюро районного комитета КПСС приняло на очередном заседании хорошее пополнение в свои ряды. Кандидатами в члены партии приняты: тракторист Ватинской автотракторной конторы А. И. Антушев, врач Мегионской участковой больницы А. И. Козин. Первичная партийная организация первого промысла подготовила и приняла кандидатами в члены КПСС трех операторов по добыче нефти, передовых и заслуженных рабочих. Среди них Лев Андреевич Козодой, Владимир Павлович Недавний, Анатолий Иванович Тимофеев.

«Все годы сознательной жизни стремился жить и работать, как честный гражданин Страны Советов, — написал в своем заявлении о приеме кандидатом в члены партии в первичную партийную организацию НПУ «Мегионнефть» главный механик управления Леонид Антонович Павлов. — Будучи в рядах ВЛКСМ, принимал самое активное участие в жизни и делах Ленинского комсомола. Всегда считал, что одного желания, чтобы стать коммунистом, недостаточно. Нужно быть настоящим, обладать Программы КПСС.

В дни, когда каждый проникнут чувством долга — достойно встретить 100-летие со дня рождения Владимира Ильича Ленина — хочу быть в первых рядах строителей коммунизма».

В члены КПСС бюро приняло кочегара Мегионской экспедиции Г. Т. Афанасьеву. В предъюбилейные дни Коммунистическая партия Советского Союза принимает в свои ряды достойное пополнение.

Сегодня выступает инженер

Коммунистическое строительство в нашей стране предполагает дальнейшее интенсивное развитие науки и техники, широкое использование достижений современной научной и технической революции, которые несут с собой качественные перемены в технологии производства, энергетике, орудиях и предметах труда, в организации производства и управления, в характере трудовой деятельности человека. Научно-техническая революция оказывает глубокое влияние на облик человека, способствует повышению его образованности и культуры, расширению кругозора. Сбывается ленинское указание о необходимости того, «чтобы наука у нас не оставалась мертвой буквой или модной фразой..., чтобы наука действительно входила в плоть и кровь, превращалась в составной элемент быта вполне и настоящим образом».

В этих условиях неизмеримо возрастает роль тесно связанной с задачами коммунистического строительства пропаганды научно-технических знаний среди трудящихся. Большую работу в этом направлении проводит группа политинформаторов нефтепромыслового управления «Мегионнефть». Широко привлечены к проведению бесед, политинформаций инженерно-технические работники нашего управления.

Партком назначил политинформаторами 46 инженерно-технических работников, которые регулярно, по графику, проводят беседы в своих коллективах. Особенно серьезно отнеслись политинформаторы к пропаганде и разъяснению Тезисов Центрального Комитета партии «К 100-летию со дня рождения Владимира Ильича Ленина». Чтобы донести смысл и показать огромное политическое значение этого важного документа каждому члену коллектива, партком утвердил мероприятия по его пропаганде. Так, например, в ЦНИПРе каждый понедельник все работники приходят на работу на 15—20 минут раньше, чтобы послушать очередную политинформацию, которую проводит или инженер-геолог Лидия Николаевна Семичева, или Тамара Семеновна Нестеренко. Здесь установлен свой радиоузел, у каждого работника в кабинете установлен динамик и часто читки, беседы, политинформации ведутся по радио.

В каждый понедельник, до начала работы, знакомят с Тезисами ЦК КПСС свои коллективы политинформаторы старший мастер цеха ПВС Василий Семенович Зверев, старший инженер этого же цеха Валентин Иванович Скалозуб, начальник комплектации Анатолий Васильевич Вялов, директор учкомбината Иосиф Прокопьевич Жученко.

Широко обсуждались материалы седьмой сессии Верховного Совета СССР в коллективах первого и второго нефтепромыслов, где политинформаторами старшие инженеры цехов Ниль Ахметович Гирфанов и Алексей Александрович Соседкин.

О перспективах развития нефтедобывающей промышленности в Нижневартовском районе неоднократно и подробно рассказывает рабочим и инженерно-техническим работникам главный геолог НПУ Владимир Юрьевич Литваков, заведующие первым и вторым нефтепромыслами Иван Иванович Рынковой и Георгий Тимофеевич Малышкин.

С 1 января 1970 года нефтепромысловое управление работает по новой системе планирования и экономического стимулирования. В период подготовки к переходу на новую экономическую систему этот вопрос оставался под неослабным вниманием парткома и первичных цеховых организаций. Во всех цехах и на промыслах проходили открытые собрания коммунистов, на которых начальник планово-экономического отдела Юрий Григорьевич Левин, старший инженер отдела труда и зарплаты коммунист Надежда Федоровна Чеботаева провели целые циклы бесед о новой системе планирования и экономического стимулирования.

Наши инженерно-технические работники часто выступают и в коллективах других предприятий и организаций. Так, Ю. Г. Левин не однажды выступал на семинарах пропагандистов и политинформаторов, проводимых отделом пропаганды и агитации райкома КПСС, в коллективах строителей, а В. Ю. Литваков — у трапперов, в милиции и других организациях.

Проведены две и готовится третья научно-техническая конференция. В этих конференциях самое активное участие приняли и принимают инженеры и молодые специалисты нашего управления: старший геолог нефтепромысла № 1 Николай Яковлевич Медведев, инженер лаборатории по борьбе с гнусом Вера Васильевна Горбаткова, начальник лаборатории Анастасия Ивановна Грицай.

Проведена конференция молодых специалистов НПУ, на которой с интересными докладами выступили начальник промысловой лаборатории Юрий Сергеевич Юй-Де-Мин, старший инженер по подготовке нефти Александр Владимирович Стюф, Тамара Семеновна Нестеренко.

Опыт широкого привлечения инженерно-технических работников к проведению политинформаций, бесед, несомненно, приносит положительные результаты. Политинформации проводятся на высоком идейно-политическом и научно-техническом уровне.

Участие инженерно-технических работников в пропаганде политических и научно-технических знаний, безусловно, способствует повышению их собственного кругозора, заставляет регулярно следить за новинками науки и техники, за внутренней и международной жизнью нашей страны.

Н. ФОМЕНКО,
заместитель секретаря парткома НПУ «Мегионнефть».

Смотр технического творчества

ЯРОСЛАВЛЬ. НОВАТОРЫ ОРДЕНА ЛЕНИНА МОТОРНОГО ЗАВОДА АКТИВНО ВКЛЮЧИЛИСЬ ВО ВСЕСОЮЗНЫЙ СМОТР ТЕХНИЧЕСКОГО ТВОРЧЕСТВА МОЛОДЕЖИ В ЧЕСТЬ 100-ЛЕТИЯ СО ДНЯ РОЖДЕНИЯ В. И. ЛЕНИНА.

В СМОТРЕ ПРИНЯЛО УЧАСТИЕ БОЛЕЕ 1 300 РАБОЧИХ. ИЗ ПРИНЯТЫХ 1 135 ПРЕДЛОЖЕНИЙ УЖЕ ВНЕДРЕНЫ В ПРОИЗВОДСТВО 876. ЭТО ДАСТ БОЛЕЕ 250 ТЫСЯЧ РУБЛЕЙ ЭКОНОМИИ В ГОД.

НА СНИМКЕ: КОМИССИЯ РАССМАТРИВАЕТ ПРЕДЛОЖЕНИЯ МОЛОДЫХ НОВАТОРОВ.

Фото Б. Саранцева. Фотохроника ТАСС.



Великую дату встретить достойно

Выполняя решения XV съезда ВЛКСМ, комсомольцы и молодежь нефтепромыслового управления «Мегионнефть» стремятся активно и плодотворно трудиться, принимать участие в общественной жизни.

Отмечая успехи в соревновании за достойную встречу 100-летия со дня рождения В. И. Ленина, обком ВЛКСМ наградил секретаря комсомольской организации нефтепромысла № 2 Альберта Ильясова Почетной грамотой. Отлично трудятся комсомольско-молодежные вахты Сергея Пикмана и Василия Бортника на центральном товарном парке.

Добрым словом отзываются в энергоцехе о дежурном инженере Александре Вдовине. Творчески работают операторы ЦНИПРа Вениамин Генералов и Аркадий Матигоров.

Молодые специалисты НПУ подготовили и провели две научно-технические конференции, сейчас организуют третью.

Многие парни и девушки принимают участие в общественной жизни поселка, являясь депутатами поселкового Совета, членами райкома ВЛКСМ, лекторами и пропагандистами. С честью справляются с депутатскими обязанностями старший геолог первого промысла Николай Медведев и инженер ЦНИПРа Лидия Семичева.

Но у нас немало еще и таких комсомольцев, которые не обременяют себя. Они не имеют постоянных или разовых поручений. В школу вечерней молодежи осенью поступили 50 парней и девчат. Сейчас учатся только 32. Остальные смалодушничали, испугались трудностей. По этой причине они имеют низкие производственные разряды и не могут сдать на более высокий.

Не все члены ВЛКСМ работают над выполнением принятых к юбилею Ильича социалистических обязательств. В комсомольской организации нефтепромысла № 2, например, на учете состоит 12 человек. И только четверо из них успешно выполняют свои повышенные обязательства. Члены ВЛКСМ этого нефтепромысла не принимают активного участия в Ленинском зачете. Здесь успешно прошли только его первые два этапа, а дальше дело не двинулось. А сколько парней и девчат занимаются в кружках политсети, как они посещают занятия, не знает даже сам комсорг. Из двенадцати человек вечернюю школу посещают только двое: Ильясов и Шаталов.

На одном из своих собраний ребята решили к первому апреля этого года оформить альбом о жизни и деятельности В. И. Ленина. Но хорошая задумка осталась на бумаге.

На повестку дня комсомольских собраний ставятся трафаретные, дежурные вопросы, которые не волнуют молодых. Да и проводятся они редко, проходят без критики и замечаний в адрес комитета ВЛКСМ.

А вот парни и девушки цеха ПВС интересно организуют свой досуг. Они провели три воскресника и заработанные деньги перечислили в фонд ленинской копилки. Залили каток, сделали хоккейные ворота и баскетбольные щиты. Зато о трудовых делах комсомольцев в цехе почти не слышно. Члены ВЛКСМ не ведут борьбу с пьянством, прогульщиками, любителями пожить за чужой счет.

Секретарь комсомольской организации электромонтажного цеха — Володя Негров. После отчетно-выборного собрания он рьяно принялся за дела, но пыл и задор его вскоре пропали. Сейчас ребята не знают, чем занять себя от скуки. В Ленинском зачете они участия не принимают, в сети политпросвещения не учатся, в художественной самодеятельности не участвуют и спортом не занимаются.

Сам Володя Петров осенью пошел в школу, да, видно, не хватило у него ни силы воли, ни желания учиться дальше. Как же после этого он может спрашивать со своих товарищей, служить для них примером?

...Каждый день приближает нас к знаменательной дате — 100-летию со дня рождения В. И. Ленина. Каждой цеховой комсомольской организации нашего нефтепромыслового управления нужно устранить все имеющиеся недостатки, дать бой скуке, чтобы достойно встретить ленинский юбилей.

Е. АВИНОВА,
секретарь комсомольской организации НПУ «Мегионнефть».

Только что издано

ДЕТИ РИСУЮТ победу

ЭТО ОДИН из самых потрясающих документов о подвиге ленинградцев в годы Великой Отечественной войны, — написала свой отзыв москвичка С. Артамонова, ознакомившись с выпущенным издательством «Аврора» альбомом «Рисуют дети блокады».

Город Ленина в годы блокады... У многих детей в те дни не стало семьи — ее им заменили детские сады. Теснуя по дому, по родителям, многие малыши потеряли присущую им жизнерадостность. Их непременно надо было «расшевелить». Но как? Составители альбома Э. Голубева и А. Крестинский пишут, что этому во многом способствовало творчество.

В самое тяжелое время дети рисовали Победу. Изобразительное творчество они нередко дополняли творчеством словесным. Воспитанник детского сада, будущий поэт Илья Фоняков, нарисовал воздушный бой и подписал рисунок:

Полетел бомбить завод.
Раз немецкий самолет
Но в завод он не попал,
Только изгородь сломал.

Трехлетний малыш рисует карандашом какие-то каракули. Воспитательница спрашивает его:

— Что это?

— Это война, а тут булка. Больше не знаю...

Взрослые отвлекали ребят от тяжелых переживаний. Может быть, потому в детских рисунках так мало свидетельств суровой жизни осажденного города. Их творчество оптимистично, заразительно, ярко. Они рисуют звезды на небе — красные, пятиконечные. Советские танки у них большие, сказочные, выражающие гордость маленького гражданина.

Когда рисунок был готов, воспитатели обычно спрашивали: «Что ты нарисовал?» — и бережно записывали ответы. Методист Куйбышевского РОНО по дошкольному воспитанию Е. Л. Щукина, сохранившая рисунки, собранные теперь в книге, вспоминает: «Сложив детские рисунки в свой портфель, я как-то их забыла выгрузить оттуда и, придя в другой сад, решила показать рисунки детям и воспитателям. Всем так понравилась эта передвижная выставка, что я стала постоянно носить рисунки с собой из сада в сад».

В книге использованы записи из дневников воспитателей детских садов Ленинграда Е. Ф. Иваницкой, С. Ф. Комаровой, Л. М. Сержантовой, Н. Н. Типольт.

Поэт—патриот

19 марта исполнилось 75 лет со дня рождения украинского советского поэта Максима Фаддеевича Рыльского (1895—1964). Его поэзия проникнута пафосом социалистического строительства, идеями советского патриотизма, дружбы народов. Максим Рыльский — автор ряда сборников стихов «Украина» (1938), «Слово о матери Родине» (1942 г.), «Радуга над миром (1962 г.) и других. Поэт много занимался переводами. Он перевел на украинский язык «Евгения Онегина» А. С. Пушкина, «Пана Тадеуша» А. Мицкевича и др.



Фотохроника ТАСС.

В Охтеурском сельском клубе

Сами—авторы, сами—исполнители

В мягком полумраке сцены — лес. На опушку выходит девушка; на лице ее волнение: она ждет свидания с другом. Но давно следит за девушкой старый шаман. Он знает о встречах влюбленных и пытается помешать этому, пуская в ход колдовство, призывая «злых духов». Испуганная шаманом девушка падает.

Так начинается очередная репетиция в Охтеурском сельском клубе, заведует которым Мария Гавриловна Сигильтетова. А сейчас она — та девушка, которую усыпил шаман: она не слышит выстрела, приближающихся шагов своего друга. Молодой охотник сталкивается с шаманом и вступает с ним в единоборство. Но шаман силен, к ногам девушки падает из ослабевших рук ружье охотника. Девушка пробуждается и бросается на помощь любимому. В тайге раздается выстрел... Любовь торжествует, она не подвластна «злому духу» — таков замысел пьесы, авторами которой являются сами исполнители.

Немного истории

Много «злых духов» преследовало в недалеком прошлом людей из племени ханты, главные из них — болезнь, невежество, голод. Шаманы одурманивали и обманывали народ. Рассказы об этом не раз слышала в детстве маленькая Маша Сигильтетова. Отец ее, Гаврил Васильевич, вырос в семье, где кроме него было еще десятеро детей, да не все они выжили. С детства познал хант нужду, невзгоды и голод. Только с приходом новой власти жизнь его круто изменилась: поступил в ликбез и вскоре из маленьких черных значков научился складывать слова, читать и писать. Грамота словно раздвинула рамки его жизни. В годы войны Гаврил Васильевич председательствовал в Большом Ларьяке. Шло время, менялись люди, росли поселки. Разве что крепкие морозы да суровая зима остались теми же. Но никакие морозы не удержат охотников дома и они уходят в таежные дебри за добычей. А возвращаясь домой, многие, едва отдохнув, спешат в клуб.

Сердце Охтеурья

Клуб в Охтеурье — сердце поселка. И все потому, что там интересно, потому что живет он жизнью села, производства. Давно поняла Мария Гавриловна, что только так можно поднять авторитет очага культуры. Пропаганда передового опыта, показ борьбы за выполнение социалистических обязательств, организация культурного отдыха — все это учитывается при составлении планов работы. Но как бы хорошо ни был оснащен клуб музыкальными и техническими средствами, как бы ни старалась заведующая, он беден, если нет помощников, нет активистов.

А в Охтеурье клуб тесен, маленькая сцена, многого еще не хватает. Но клуб богат людьми, их талантами. Здесь никогда не бывает пусто, даже во время репетиций люди идут посмотреть, «поболеть». Равнодушных нет ни среди детей, ни среди взрослых.

Добровольные помощники

М. Г. Сигильтетова тепло и с большим уважением рассказывает о своих добровольных помощниках: Г. Градковой, Вере Летуновой, Надежде Заливиной, Валентине Прасиной, Надежде Мещеряковой и др. Только с их помощью созданы хоровой, драматический, танцевальный кружки, регулярно и вдумчиво ведется работа с детьми. Причем дети, обучающиеся в Ваховске, не чувствуют себя оторванными от жизни родного Охтеурья. О них помнят, им дают задания, их ждут. Приезжая на каникулы, школьники принимают самое активное участие в проведении литературных вечеров. Работая с детьми над книгой Бианки «Лесная газета», работники клуба пригласили специалиста-охотоведа. Состоялся интересный разговор о птицах и животных нашего края...

Главное—быть нужным людям

Любят охтеурцы смотреть сценки о жизни хантов в далекие времена. Но что знает современная молодежь о прошлом хантыйского народа, если давно живет она по-новому? И это новое во всем. Пенопласт, капроновые сети, моторные лодки, о существовании которых еще сравнительно недавно ханты и не подозревали, — сейчас стали привычными в домах рыбаков и охотников. А вот атрибуты старого хантыйского быта для выступлений раздобыть нелегко.

И все-таки сценки такие ставятся. Молодежи помогают старики.

Работает в клубе уборщицей мать М. Сигильтетовой — Таисия Андреевна. В этом году она должна уйти на пенсию. За плечами этой женщины большая и нелегкая жизнь. Обская хантыйка, она выросла в семье, где не знали и не признавали грамоту. Ее стремлению пойти учиться противостояло грозное предупреждение отца: «Пойдешь учиться — выгоню из дома!» Так и прожила жизнь, не научившись читать и писать. Зато всей душой помогала своим детям строить жизнь по-новому. С большим вниманием и уважением она относится к работе своей дочери Марии, понимает ее заботы и волнения. И когда надо поставить спектакль о прошлом, молодежь советуется с Таисией Андреевной... И она не просто объясняет, а начинает играть — неподдельно, искренно. Так и для нее клуб стал вторым домом, где она чувствует себя необходимой людям.

Нужен новый клуб

Много интересного о работе клуба, о людях Охтеурья может рассказать Мария Гавриловна Сигильтетова, а о себе не умеет. Хочется сказать о ней: душа у нее добрая, глаза к людям зоркие, самая главная черта — хозяйское отношение ко всему, что происходит вокруг. За что бы ни бралась, все делает с большой любовью. А человек, влюбленный в свое дело, уже мастер.

Сейчас охтеурцы живут единым стремлением — достойно встретить вековой юбилей Ильича. Готовятся к этой знаменательной дате и участники художественной самодеятельности Охтеурья, готовится большой концерт. Задуман «Танец бегущих оленей». Необходимы костюмы. А вот такой пустяк, как несколько метров белой материи, бывает нелегко достать. Трудно уже развернуться и на сцене, размеры которой 1,5 на 2 метра.

Тут должны сказать свое слово руководители госпромхоза и сельского Совета. Пора уже подумать и о строительстве нового здания для клуба.

Н. СЕНЬКОВА.

ХОРОШО отдохнули

16 марта вечером Вампугольский клуб был переполнен. Все жители, от мала до велика, собрались на концерт, поставленный ансамблем «Каденса» Нижневартовского Дома культуры.

Программа была разнообразной, интересной. Очень понравились выступления В. Карниевского, О. Краснова, Н. Захарова, Я. Чупрова, О. Беломоина и др.

После концерта никто не хотел уходить, и вечер закончился танцами. Все в этот вечер хорошо отдохнули и были благодарны тов. Воронцову, руководителю ансамбля, за организацию хорошего концерта.

Хотелось бы, чтобы районный отдел культуры помог наладить работу Вампугольского клуба. Если люди после работы будут иметь возможность культурно отдыхать, то меньше станет нарушений трудовой дисциплины, пьянства и хулиганства.

А. ТРИКАЧЕВА.
с. Вампугольск.

◆ ◆

СМОТР юнармейцев

Сегодняшние школьники — это завтрашние рабочие, колхозники, студенты. Но какую бы специальность ни избрали юноши, они должны быть всегда готовы, если это понадобится, с честью и достоинством встать на защиту своей социалистической Родины от посягательств ее врагов.

Это хорошо понимают учителя Нижневартовска, сумевшие патриотическое воспитание учащихся поднять на высокий уровень, сделать его интересным и многообразным. Об этом свидетельствует недавно проведенный смотр ловкости, смекалки и умения юнармейцев.

Вот каковы итоги смотра.

Первое место заняла школа № 1. На втором и третьем местах оказались школы № 2 и восьмилетняя.

Большое внимание патриотическому воспитанию детей уделяют педагоги О. М. Заспа, А. Д. Деминова, Л. В. Филатова, А. Г. Сидорова, П. Н. Мичкова, А. Д. Костылева, И. Н. Шульгина и другие.

В. ДЕРЕВЯНКО.
инженер НПУ.

С ВЫШЕ десяти тысяч самодеятельных артистов эстонской ССР примут участие нынешним летом в празднике народного танца. Из Хаапсалуского района в столицу республики приедут 16 танцевальных кружков, в их числе и ансамбль из рыболовецкого колхоза имени Нахимова. Его участников вы видите на этом снимке.

Фото П. Раунаса.
Фотохроника ТАСС.



После наших выступлений

Кран 364 в ремонте

Начальник Нижневартовской автобазы № 9 «Главтюменнефтегазстроя» В. Лазуткин сообщил редакции о мерах, принятых по статье «Кран 364 ждет ремонта», опубликованной в нашей газете 5 марта 1970 года.

Ведомости на ремонт кранов рассмотрены, для всех судов определено количество часов на подготовку их к навигации.

Ремонт крана 364 начался, идет успешно.



Нижневартовск принимает Героя

НА ВСТРЕЧУ с Героем Советского Союза Михаилом Петровичем Девятаевым никого не надо было приглашать: люди, узнав о его приезде в наш поселок, сами тормошили представителей районного отделения общества «Знание»: Дайте побольше билетов!».

Пришли, буквально, и стар и млад. Помещение «Юбилейного» едва вместило желающих послушать ветерана Великой Отечественной войны, многие стояли...

Простые слова о том, что было в те суровые годы. Безыскусное повествование Михаила Петровича берет за душу, и люди слушают, затаив дыхание. Напряженно следят за рассказом о подготовке побега из концентрационного лагеря, о том, как узники ведут подземный подкоп. Цель близка, но фашисты обнаружили подкоп. По притихшему залу пронесся единый вздох горького сожаления: «Эх!»... Такая же реакция, когда Девятаев вспоминает о первой неудачной попытке поднять фашистский самолет в воздух.

...Невозможно забыть страшную войну ни тем, кто был ее участником, ни тем, кто трудился в тылу, помогая ковать победу. Но молодежь знает об этих героических страницах истории Отчизны лишь из книг, да по фильмам. А впечатляющий рассказ очевидца, человека, несгибаемой воли, коммуниста, совершившего подвиг во имя Советской Родины, героя, не только оставит неизгладимое впечатление, но и заставит задуматься, разбудит в каждом лучшие патриотические чувства.

Для присутствовавших на встрече демонстрировался фильм «Суровая память».

М. П. Девятаев встретился со школьниками районного центра, выступил в районном Доме культуры, в клубах «Юбилейном» и имени 50-летия ВЛКСМ, по телевидению.

Вчера он побывал у разведчиков недр и учащихся Мегиона.

СПОРТ

СРАЖАЮТСЯ БАСКЕТБОЛИСТЫ

С 12 по 15 марта в п. Нижневартовске прошли соревнования по баскетболу в зачет Спартакиады городов нефтяников и строителей Севера.

В красочно оформленном спортивном зале клуба «Юбилейный» ежедневно в 11.00 встречались женские и мужские баскетбольные команды Нижневартовска, Сургута и Нефтеюганска.

Первый день игр. Интересно прошла встреча женщин Нижневартовска и Сургута. Чемпионы области, баскетболистки Сургута выигрывают у нашей команды 5 очков. Мужская встреча Нижневартовск — Нефтеюганск заканчивается убедительной победой наших ребят — 64 : 31.

Второй день соревнований. Женская команда Сургута с трудом выигрывает у Нефтеюганска со счетом 23 : 20. Достойное сопротивление оказали баскетболисты Нефтеюганска во встрече мужчин Сургут — Нефтеюганск. Счет 59 : 53. Самым результативным игроком был баскетболист под номером 6 — В. Плаксин. Он принес своей команде 30 очков.

Третий день. Баскетболистки Нижневартовска опять проиграли спортсменкам из Нефтеюганска пять очков. Они не смогли справиться с самой результативной баскетболисткой, капитаном команды В. Кунавиной. Она забросила в кольцо Нижневартовска 20 мячей.

Более 300 любителей баскетбола с нетерпением ждут игру мужчин Нижневартовск — Сургут. Начало встречи. Свисток. Первый бросок Анатолия Савельева (№ 13) — и счет 2 : 0 в пользу Нижневартовска. Проходит три минуты. Счет 8 : 2. Сургутяне играют настойчиво, красиво. Особенно активен игрок под номером 6 — Сизлев. Он один в первом периоде забрасывает в наше кольцо 19 мячей. Со счетом 22 : 20 в пользу сургутян команды уходят на перерыв. Свисток. В нашей команде активно начинает играть тройка Савельев — Плужник — Гончарук. В этой встрече 30 очков дал команде Нижневартовска перспективный молодой игрок А. Савельев. Счет 59 : 46.

Итак, наша мужская команда занимает первое место. Второе место у Сургута.

В. ПАРНО,
тренер по баскетболу.

После наших выступлений

СРОКИ СОКРАЩЕНЫ

«Пароль: навигация». Так назывался передовая статья нашей газеты за 3 марта 1970 года. В ней речь шла о том, что ряд предприятий плохо готовится к весне. Что же сделано по устранению отмеченных недостатков?

Начальник УПТК Г. Трофимович сообщил:

«Руководство УПТК, учитывая что весна 1970 года может быть ранней, принимает все меры для вывозки материалов, находящихся в зоне затопления. Новый график вывозки материалов предусматривает закончить работу на десять дней раньше, чем было намечено ранее.

Сдерживают выполнение нового графика УМ-5 и автобаза № 9, которые в недостаточном количестве выделяют нам краны и автомашины».

Передовая «Пароль: навигация» касалась и руководителей других предприятий— УМ-5, СУ-3, СУ-18 КМТС, мехколонны № 14. Почему же они не принимают действенных мер и не сообщают читателям нашей газеты о проделанной работе? Ждем от них делового ответа на критику в печати!

●

МАРМЫШЕВ МОЛЧИТ...

Директору совхоза «Нижневартовский» Я. П. Мармышеву должно быть известно, что руководители обязаны немедленно принимать меры по сигналам печати, которые их касаются. Почему же тогда он до сих пор не прислал редакции ответ на передовую статью «Молоко — к столу нефтяников» публикованную в нашей газете еще 7 февраля?

Мы не раз напоминали тов. Мармышеву о том, что необходимо устранить недостатки в работе животноводческих ферм, увеличить производство молока, кефира, сливок, подсказывали, что полезно было бы обсудить статью в коллективе, призвать к порядку нарушителей трудовой дисциплины и о результатах сообщить читателям нашей газеты.

Ян Павлович пообещал принять необходимые меры, но, видимо, позабыл, и сейчас молчит. Молчит — и все! До каких же пор?

НА КИНОСТУДИИ «Мосфильм» идут съемки нового художественного фильма «Расплата». В фильме рассказывается о семейной драме Платовых, о глубоких душевных переживаниях Алексея Платова и о его борьбе за реабилитацию своего имени. Автор сценария А. Сафронов, режиссер-постановщик Ф. Филиппов, оператор Э. Савельева.

На снимке: кадр из фильма «Расплата». Алексей Платов (актер Олег Янковский) с матерью Евгенией Васильевной Платовой (актриса Любовь Соколова).

Фото Г. Чеснокова.

Фотохроника ТАСС.

Фельетон

Даешь инженерную должность

НЕПРОИЗНЕСЕННАЯ РЕЧЬ НЕЗВАННОГО ЗАЩИТНИКА НА ДЕЙСТВИТЕЛЬНО СОСТОЯВШЕМСЯ СОВЕТЕ МОЛОДЫХ СПЕЦИАЛИСТОВ НПУ «МЕГИОННЕФТЬ».

Молодые друзья! Сегодня мы, как это ни парадоксально и ни прискорбно для нас, обсуждаем персональное дело Александра Сергеевича Юхтина.

Кто и что есть Александр Сергеевич? Прежде всего, это — мужчина с твердым, я бы сказал, с железобетонным, товарищи, характером. Да, Александр Сергеевич удивительно напорист в достижении поставленной цели, я бы сказал, настырен в самом лучшем смысле этого крепкого русского словца.

Александр Сергеевич рвется ввысь, словно молодой тополек, а ему говорят: не спеши, укрепи вначале свою корневую или, там нервную систему, понюхай как следует производство, покажи, на что ты способен.

И в пример приводят старшего геолога геологического отдела комсомолку Нелли Аввакумову, старшего геолога нефтепромысла № 1 Николая Медведева, избранного делегатом на предстоящий съезд ВЛКСМ, главного инженера НПУ Георгия Самуиловича Арнопольского и многих, многих других, которые после окончания вузов работали рядовыми великой армии нефтяников — операторами и даже не заикались об инженерных должностях. А потом их, проявивших творческий подход к порученной работе, оценили и, видите ли, выдвинули.

Ну и что ж? Это слишком обыденно, я бы сказал, примитивно, а посему унизительно для моего молодого друга Александра Сергеевича. Это похоже, как изволил заметить сейчас Александр Сергеевич, на притчу о голодной курице, которой снится пшено.

Александр Сергеевич, напомню с отличием закончил Тюменский индустриальный институт в прошлом году. К нам приехал. Дали ему квартиру. Дали работу. Вот именно: не инженерную должность, а работу, сделали Александра Сергеевича оператором по добыче нефти четвертого разряда...

Полгода трудился оператором Александр Сергеевич и возмутился. И было отчего: ему, Александру Сергеевичу, предлагали (подумать только!) принять участие в соревновании за звание ударника коммунистического труда, взять на себя повышенные обязательства полнее использовать свои знания рекомендовали вступить в профсоюз. Как будто Александр Сергеевич и впрямь рабочий! Александр Сергеевич, разумеется, отверг все эти преложения и рекомендации.

Что? Не перебивайте! Это Александр Сергеевич может вас перебивать, бросая такие репликин-афоризмы: «Ерунда все это», «Есть люди, которые вообще не занимаются физическим трудом» и тому подобные.

Александр Сергеевич, повторяю, возмутился не на шутку, и гордая душа его не позволила ему выходить на работу с 4 февраля по 11 февраля. Это подействовало. Александра Сергеевича назначили оператором по исследованию скважин. Не спорю, должность дали Александру Сергеевичу по специальности. Но, позвольте, снова четвертый разряд. И еще. Зачем беспокоить, я бы сказал, оскорблять Александра Сергеевича вызовом его персоны на товарищеский суд?

А судьи кто, позвольте вас спросить? Председатель суда Быковский. Это что — космонавт? Увы, это простой рабочий — оператор по добыче нефти, с низшим, должно быть, образованием. Может ли он понять все нюансы, переживания человека с высшим образованием? Нет, не может. И вот эти самые товарищи наговорили кучу неприятных вещей Александру Сергеевичу, обозвав его прогульщиком. Правда, Александр Сергеевич не остался в долгу. Молодец!

Гордая душа Александра Сергеевича снова возмутилась и снова не позволила ему выходить на работу. С 20 февраля и по сей день Юхтин снова исполняет роль прогульщика. Но прогульщик ли он?

Подождите, я еще не кончил. Я целиком и полностью присоединяю свое мнение вон к тому молодому человеку, который не считает Юхтина прогульщиком, и вон к тому, что на задней парте, который вполне авторитетно заявил, что дело о прогулах Юхтина может рассмотреть только Верховный суд. Верно! Куда там нижневартовским юристам, а тем более членам товарищеского суда разобраться, прогульщик Александр Сергеевич или же нет.

И еще. Сидящий на задней парте, глядя в затылки впереди сидящим, в одной фразе дал изумительное по силе мысли обобщение. Он, этот товарищ, заявил:

— Здесь, на этой земле, человека не ценят.

И опять-таки верно! Александра же Сергеевича не ценят. И, между прочим, вы в том числе. А зря: вдруг Александр Сергеевич достигнет руководящей должности? Я конечно, не подхалим, но... советую обратиться к начальнику НПУ с просьбой немедленно предоставить Александру Сергеевичу руководящую должность.

Тихо! Я не могу говорить, когда меня плохо слушают, шумят. Председатель, наведите порядок. У меня еще минут на 15. Что? Надоело слушать? Это меня-то выталкивать в шею? Осторожнее... Я буду жа...

А. РЕЗАКОВ.



Показывает „Орбита“

СУББОТА, 21 МАРТА

8.05 — Для школьников. «Жаворонок». 8.30 — Телевизионный народный университет. Факультет науки и техники. 9.15 — Чемпионат мира по хоккею. СССР — Швеция. 10.15 — Музыкальная развлекательная программа. 11.10 — «Без борьбы нет победы». Премьера телефильма (ГДР). 3-я серия. 12.30 — В эфире — «Молодость». 13.15 — «Третьяковская галерея». 13.45 — «Легенда о любви». Премьера телеспектакля. 14.30 — «Ваша точка зрения». 16.45 — «Моя новая роль». 18.05— Чемпионат СССР по футболу «Динамо» (Тбилиси) — «Динамо» (Киев). (В записи). 20.00 — Цветное телевидение. «Мультипанорама». 21.00 — Мир социализма. 21.30 — В эфире — «Молодость». «А ну-ка, девушки!».

ВОСКРЕСЕНЬЕ, 22 МАРТА

8.10 — Для школьников. «Рассказы о Ленине». 8.35 — Телевизионный народный университет. Факультет культуры. 9.15 — Чемпионат СССР по футболу. «Динамо» (Тбилиси) — «Динамо» (Кнев). 2-й тайм. (В записи). 10.00 — В эфире — «Молодость». 10.40 — Музыкальный киоск. 11.10 — Для юношества. «Путь в науку». 12.10 — «Без борьбы нет победы». Премьера телефильма. (ГДР). 4-я серия. 13.30 — Музыкальная программа. 13.55 — «Семь дней» 16.00 — Выступление Председателя Президиума Верховного Совета Казахской ССР тов. С. Б. Ниязбекова. 16.10 — «Шаги батыра». 16.40 — «Наши интервью». 17.00— Концерт мастеров искусств Казахской ССР. 17.50 — Цветное телевидение. «Клуб кинопутешественников». 18.50 — Эстрадный концерт. 19.25 — Литературный театр. «Метель». 20.25 — «В мире животных». 21.30 — Чемпионат мира по хоккею. СССР — Финляндия.

ИЗВЕЩЕНИЕ

Во вторник, 24 марта, в 6 часов вечера, состоится очередное занятие литературного объединения редакции районной газеты. Приглашаются все желающие.

Редактор В. КОРЧЕМНИН.

ТЕЛЕВИДЕНИЕ

ПОНЕДЕЛЬНИК, 23 МАРТА

19.00 Новости.

19.05 Фильм «Новгород Великий».

19.30 «Проблемы Большого Самотлора». Передача.

19.45 Художественный фильм «Вирмия».

НАШ АДРЕС И ТЕЛЕФОНЫ: Рабочий поселок НИЖНЕВАРТОВСК, улица Пионерская, 6. ТЕЛЕФОНЫ: редактора — 0-88, зам. редактора — 0-85, промышленного отдела — 0-85 (2 звонка), ответственного секретаря и отдела писем — 0-87, типографии — 0-87 (2 звонка).

Нижневартовская типография управления по печати Тюменского облисполкома Заказ 207

Контрольный экземпляр

Пролетарии всех стран, соединяйтесь!

ЛЕНИНСКОЕ ЗНАМЯ

ОРГАН НИЖНЕВАРТОВСКОГО РАЙОННОГО КОМИТЕТА КПСС И РАЙОННОГО СОВЕТА ДЕПУТАТОВ ТРУДЯЩИХСЯ ТЮМЕНСКОЙ ОБЛАСТИ

№ 35 (2705) Год издания 29-й | ВТОРНИК, 24 МАРТА 1970 ГОДА | Цена 2 коп.



Тюменская область. Нефтяники Западной Сибири в 1970 году добудут больше 30 миллионов тонн топлива.

Ударным трудом ознаменован завершающий год пятилетки. Страна уже получила с северных промыслов около 100 тысяч тонн нефти сверх плана.

На снимке: заведующий нефтепромыслом № 1 НПУ Шаимнефть Д. Ф. Панфилов. Высококвалифицированный специалист, он десятки лет работает в нефтяной промышленности и удостоен звания «Почетный нефтяник». С начала эксплуатации этот промысел выдал 5 миллионов тонн нефти.

Фотохроника ТАСС.

ЮБИЛЕЙНЫЙ, КОММУНИСТИЧЕСКИЙ

В минувшее воскресенье в коллективе Нижневартовского леспромхоза состоялся коммунистический воскресник. Рабочие и служащие вышли на работу, чтобы поддержать почин москвичей, отметить Ленинский юбилей ударным трудом.

В этот день в лесных делянках Самотлора, Сарт-Егана и Зайцевой Речки трудились более 350 человек. Было добыто свыше двух тысяч кубометров леса, причем только Самотлорский участок дал 1230 кубометров древесины.

В фонд пятилетки перечислено 1400 рублей.

В минувшие три дня лесозаготовители Самотлора трудились, не снижая темпов. За это время из делянок вывезено 4292 кубометра древесины.

Особенно хорошо работали комплексные бригады мастеров т.т. Сухорукова, Никанорова, Крамского.

Д. РЕПИНА,
инженер-экономист леспромхоза.

Все выйдем на субботник!

В цехе капитального ремонта скважин нефтепромыслового управления «Мегионнефть» состоялось общее собрание рабочих и служащих. На повестке дня вопрос: «О проведении 11 апреля коммунистического субботника в честь 100-летия со дня рождения В. И. Ленина».

На собрании выступили бурильщик, коммунист В. К. Марченко, геолог цеха В. И. Брижамин и другие.

Коллектив единогласно решил: всем, как один, выйти 11 апреля на субботник, работать высокопроизводительно, заработанные деньги перечислить в фонд досрочного выполнения пятилетнего плана.

В. АПЕТ,
рабкор.

С НИЖНЕВАРТОВСКИХ ПРОМЫСЛОВ

За двадцать дней марта нефтяники Нижневартовска закачали в трубопроводы двадцать семь тысяч тонн сверхпланового «черного золота».

А всего с начала года добыто сверхпланового задания восемьдесят девять тысяч тонн нефти.

Если учесть, что все промыслы среднего Приобья дали стране 110 тысяч тонн сверх задания, то станет ясно, что вклад нижневартовских промысловиков весом.

Л. ВОРОБЬЕВА,
инженер планового отдала НПУ «Мегионнефть».

Второй миллион нефтяного гиганта

Совсем недавно с Самотлорского месторождения был отправлен стране первый миллион тонн нефти. И вот сегодня промысловики Нижневартовска с радостью рапортуют о новой трудовой победе: добыт второй миллион тонн самотлорского топлива.

Отличный подарок Родине сделали нефтяники района в канун Ленинского юбилея.

УТРО промысла

Утро на промысле № 1, что обслуживает Мегионское и Самотлорское месторождения, начинается рано. Еще нет и семи, а к конторе промысла уже подошли вахтовые машины, собрались и люди. Здесь операторы, сварщики, монтажники.

Короткая летучка в кабинете заведующего промыслом Ивана Ивановича Рынкового определяет конкретное задание каждому участку. И — по машинам. Надо спешить. Спешить заставляет не только график смены вахт, но и весна, так рано пришедшая нынче на Север.

Промысел живет сегодня напряженной, но полнокровной жизнью. Кроме повседневной работы по добыче нефти, в короткое время предстоит провести большую работу по подготовке к весеннему паводку, по завозу оборудования и труб на Самотлорский участок.

Вот и сейчас, коротко доложив о вчерашнем завозе труб на кусты, Виктор Николаевич Иванов, начальник третьего Самотлорского участка, дает указания старшему оператору А. И. Суздальцеву о порядке завоза труб. Кроме завоза новых, ему предстоит с помощью крана собрать сброшенные в болото с двух провалившихся вчера машин. Чтобы не провалился и кран, надо не забыть взять с собой доски для увеличения площади опоры крана. Работа не только напряженная, но и опасная. Но Виктор Николаевич знает, что Суздальцев сделает, это один из опытных и надежных операторов.

Старшему оператору Н. Ф. Нюняйкину с помощниками В. А. Лоухиным, Глушенковым, А. Е. Воробьевым тоже надо спешить с завершением монтажа плавучей насосной станции для обеспечения плана закачки воды в пласт для поддержания давления и с монтажем кран-балки.

Старший оператор Лазарев с операторами участка сегодня ответственен за пуск новых скважин. В частности, сегодня они должны пустить в эксплуатацию скважину № 2004. Задание сложное и ответственное. Сам Иванов должен проверить режим работающих скважин.

С неменьшим напряжением трудятся коллективы участков №№ 1 и 2 на Мегионском месторождении. Весна заставляет промысловиков обгонять график по подготовке участков к паводку. На первом участке, руководит которым Борис Григорьевич Антонов, мастер Недавний с операторами Н. А. Назаровым, Трояном и сварщиком А. И. Тимофеевым ведут пригрузку магистральных коллекторов и проводят профилактику скважин.

Сегодня на промысле все особенно возбуждены. И это не только от того, что светит весеннее солнце. Сегодня в гости к промысловикам приехала делегация нефтяников Татарии, решившая оказать шефскую помощь сибирякам-нижневартовцам в ускоренном развитии нефтедобывающей промышленности. Татария — сегодня самый крупный нефтедобывающий район страны, и гости — не новички, но увиденное здесь, на промысле, поражает их грандиозностью и масштабностью. Они восхищены подвигом сибирских нефтяников, за короткое время сделавших огромную работу по обустройству месторождений. Особенно поражает их самотлор. Этот гигант шагает семимильными шагами. В четвертом квартале участок завоевал первое место по добыче во Всесоюзном социалистическом соревновании среди участков Главка. Поправились гостям культоудки промысловиков, наглядная агитация и организация социалистического соревнования на промысле. Профсоюзная организация ежемесячно подводит итоги соревнования. Определяет победителей среди участков и между групповыми установками. Занявшим первое место вручается переходящий красный вымпел и премия.

Промысел прочно удерживает первое место в социалистическом соревновании среди коллективов нефтепромыслового управления. Сегодня гостям сдан рапорт о выполнении юбилейного обязательства — добыть за 1969 год и за 1-й квартал 1970 года 745 тысяч тонн нефти сверх плана. Родина получила уже 764 тысячи сверхплановой нефти.

Коллектив промысла борется за получение к 100-летнему юбилею В. И. Ленина звания промысла коммунистического труда и высокой культуры производства. Сейчас среди рабочих промысла 70 процентов с честью носят звание ударников коммунистического труда. Сегодняшний труд коллектива, дружный и организованный, не оставляет сомнения, что и это обязательство будет выполнено.

Все резервы — в производство

В коллективах района идет обсуждение Письма ЦК КПСС, Совета Министров СССР, ВЦСПС и ЦК ВЛКСМ «Об улучшении использования резервов производства и усилении режима экономии народного хозяйства». Такие собрания уже прошли более чем в тридцати коллективах.

Недавно состоялось такое собрание и в автобазе № 95. Выступавшие подвергли острой критике имеющиеся недостатки и упущения. А. Г. Нелюбин, Н. Д. Жемчержнов, Б. П. Жестков говорили о том, как необходимо экономно расходовать горючее, что можно сделать, чтобы облегчить заправку бензином и маслом машины только через раздаточные колонки, что надо осветить места заправки автомобилей.

Ю. С. Окишев, Ю. С. Беркман, Г. Г. Гришин и другие критиковали своих товарищей — шоферов за небрежное использование запасных частей, необоснованные простои автомашин, плохую организацию работы в карьерах во вторую смену. Все это приводит к снижению производительности труда по автобазе в целом.

Собрание единодушно одобрило Письмо ЦК КПСС, Совета Министров СССР, ВЦСПС и ЦК ВЛКСМ, приняло конкретное решение. Намечено закончить строительство и оборудование склада ГСМ и автозаправочных станций, добиться экономии ГСМ на 3, снизить себестоимость грузоперевозок — на 6 процентов. Кроме того, на собрании решили привести в порядок спидометровое хозяйство, ускорить строительство кузницы, горячих цехов, ОММ, расширить моторный, агрегатный, шинно-ремонтный и медницкий цехи, не допускать случаев нарушения трудовой дисциплины и общественного порядка.

Письмо ЦК КПСС, Совета Министров СССР, ВЦСПС и ЦК ВЛКСМ «Об улучшении использования резервов производства и усилении режима экономии в народном хозяйстве» прошло также во всех цехах НПУ «Мегионнефть», Мегионской нефтеразведочной экспедиции, в конторе бурения и других организациях.

В. АФАНАСЬЕВ,
инструктор орготдела райкома КПСС.

На нитке нефтепровода

На второй нитке Самотлорского напорного коллектора, который тянется от Самотлора до центрального товарного парка, монтажникам осталось три с половиной километра потолочной сварки.

До конца этого месяца монтажники СУ-3 решили завершить все эти работы. К Ленинскому юбилею самотлорский напорный коллектор вступит в строй.

Сегодня здесь отлично работают сварщики-монтажники из бригады М. Шибенка, ежедневно выполняющие нормы на 115—120 процентов.

Хорошо трудится на строительстве коллектора и бригада мастера Л. Чернова.

П. ТРАХНОВ,
начальник СУ-3.

Сказали — сделали

В одном из пунктов обязательств, принятых коллективом Нижневартовского участка Иртышского речного пароходства в честь 100-летия со дня рождения В. И. Ленина, было решено: построить новый радиопередающий центр и к открытию навигации сдать его в эксплуатацию.

Сказано — сделано, причем досрочно. Досрочно установлены передатчики, радиомачты, подвешан радиокабель, проведена электролиния. Передающий центр уже работает, он обеспечит надежную связь с судами, пристанями, повысит качество диспетчерской службы.

Активное участие в соревновании за быстрейшее окончание строительства приняли радиооператоры Валерий Андреевич Агапитов, Виктор Андреевич Котершин, Виктор Николаевич Возымилов и Трофим Маркович Жерлов.

Б. ВОЛКОВ,
оператор.

НЕФТЬ СИБИРИ

В. ШАШИН, министр нефтедобывающей промышленности СССР

Директивами XXIII съезда КПСС предусматривалось довести добычу нефти в стране в 1970 году до 345—355 миллионов тонн. Задание партии будет выполнено. Как известно из итогового сообщения ЦСУ СССР, в 1969 году добыто 328 миллионов тонн нефти — на 6 процентов больше, чем в предшествовавшем году. В нынешнем, пятом году пятилетки добыча нефти в стране превысит 350 миллионов тонн.

Хорошо потрудились нефтяники Татарии, Туркмении, коллектив объединения «Грознефть». Высокими темпами растет добыча нефти в Казахстане. Но особенных успехов добились нефтяники Западной Сибири. В прошлом году они дали 21,3 миллиона тонн жидкого топлива — на 9,1 миллиона тонн больше, чем в 1968 г.

В Директивах XXIII съезда партии записано: «Считать важнейшей задачей создание новых нефте- и газодобывающих центров в Западной Сибири...». И эта задача успешно решается.

Основным нефтедобывающим районом страны в ближайшем будущем по-прежнему останется Урало-Волжский. Но в связи с тем, что главные месторождения этого обширного района вступили или вступают в позднюю стадию разработки, когда происходит стабилизация добычи или снижение ее, особого увеличения добычи тут ожидать нельзя. Основной ее прирост приходится на долю Западной Сибири.

Освоение Западной Сибири идет особенно стремительными темпами. В 1966—1970 годах, то есть в первом пятилетии освоения этого района, средне-годовой прирост добычи составляет здесь 5,9 миллиона тонн, а в последующие годы составит около 15 миллионов тонн. Подобного роста не знал ни один нефтяной район страны!

Высокие темпы роста добычи нефти стали возможны в первую очередь благодаря тому, что недра Западной Сибири располагают огромными нефтяными богатствами. Ее потенциальные ресурсы более чем в 2,5 раза превосходят ресурсы Волго-Уральской области. Другого такого района, который был бы столь же перспективен для промышленного освоения со сравнительно быстрой отдачей огромных материальных ценностей, в Советском Союзе практически нет.

Придавая серьезное значение развитию этого района, Центральный Комитет КПСС и Совет Министров СССР рассмотрели вопрос об интенсивном промышленном развитии нефтедобывающей промышленности Западной Сибири. В постановлении отмечается, что высокие темпы добычи жидкого топлива достигнуты здесь благодаря творческим усилиям и самоотверженному труду геологов, нефтяников, строителей. Партия и правительство поставили целью добиться получения в этом районе в 1975 году 100—120 миллионов тонн нефти, а в 1980 году— 230—260 миллионов тонн (для сравнения напомним, что в 1966-м, первом году текущей пятилетки, нефтяники всей страны добыли 265 миллионов тонн).

В настоящее время настойчивым трудом разведчиков недр — буровиков, эксплуатационников, строителей, транспортников — здесь создается база для дальнейшего быстрого роста добычи нефти. Уже известны 41 нефтяное, 34 газовых и 4 нефтегазовых месторождения, запасы которых оцениваются миллиардами тонн нефти и триллионами кубометров газа.

За четыре года пятилетки пробурено 936 разведочных, 933 эксплуатационных скважин, которые уже введены в эксплуатацию; проложено более двух тысяч километров трубопроводов, протянуты высоковольтные линии электропередач, сотни километров ледовых дорог. Создаются производственные базы, города и рабочие поселки Сургут, Нефтеюганск, Нижневартовский и другие.

За четыре года добыча нефти в Тюмени увеличилась с одного миллиона тонн до 21 миллиона тонн. В пятом году пятилетки она возрастет до 30,4 миллиона тонн.

Быстрому развитию этого района способствует также то обстоятельство, что, несмотря на весьма сложные «внешние» условия (заболоченность, непроходимые леса, суровый климат), в Западной Сибири имеется и ряд благоприятных геологических факторов. Крупные нефтяные месторождения здесь доступны, поскольку глубины залегания нефтяных пластов не превышают 2,5 тысячи метров. В большинстве своем нефтяные залежи высокопродуктивны. Выше пластов в геологическом разрезе располагаются огромные толщи водообильных пород. Эти отложения служат источником водоснабжения для искусственного заводнения пластов при разработке нефтяных залежей.

В огромной мере быстрые темпы роста добычи нефти в Западной Сибири стали возможными благодаря тому, что здесь применяется ряд новых технологических решений. Как правило, все нефтяные пласты на месторождениях разрабатываются одной системой нефтяных и нагнетательных скважин. Скважины разбуриваются по более редким сеткам, чем на месторождениях Волго-Уральской области. Важное значение имеет применение кустового способа бурения скважин, который позволяет значительно сокращать материальные затраты и время на организацию промыслов.

Еще одним важным фактором, обеспечивающим быстрое развитие добычи нефти в этом районе, является создание здесь замечательного коллектива нефтяников, который мужественно преодолевает трудности, обеспечивает ускоренное решение многих технических и организационных вопросов, добивается высоких производственных показателей.

Большим достижением коллектива сибирских нефтяников является то, что за короткий срок здесь введены в эксплуатацию 8 крупных нефтяных месторождений: Усть-Балыкское, Мегионское, Западно-Сургутское, Советское, Правдинское, Трехозерное, Тетеревско-Мартымьинское. В 1969 году начата эксплуатация скважин еще на одном самом значительном — Самотлорском месторождении, которое в ближайшие годы будет обеспечивать основную часть прироста добычи нефти в Западной Сибири.

Весьма важное достижение сибирских нефтяников состоит в том, что на всех разрабатываемых месторождениях закачка воды начата буквально с первого же года промышленного освоения. В 1969 году в нефтяные пласты закачено 27 миллионов кубических метров воды, что почти полностью возмещает текущий отбор нефти из недр.

Легко понять, что высокие темпы роста добычи нефти здесь целиком зависят от своевременного выполнения большого объема работ по созданию в Западной Сибири промышленной базы, крупных городов и поселков, развитой системы нефтепроводов, железнодорожных и шоссейных путей, энергетических и других объектов. Эти работы требуется выполнить в короткие сроки. Поэтому постановлением ЦК КПСС и Совета Министров СССР для освоения Западно-Сибирского нефтяного района привлекаются многие министерства.

Для транспортировки нефти предусматривается сооружение магистральных нефтепроводов большого диаметра: Александровское— Анжеро-Судженск, Усть-Балык — Курган — Уфа, Анжеро-Судженск — Красноярск, Красноярск — Иркутск, Омск — Павлодар и другие.

Министерство транспортного строительства и Министерство путей сообщения должны обеспечить ввод в действие железной дороги Тюмень — Сургут, с переходом через Обь в 1974 году и ввод в действие линии Сургут — Нижневартовский — Стрежевое в 1975 году; строить шоссейные дороги в 1971 — 1975 годах по 80 километров в год.

Соответствующим министерствам предложено построить в нефтяных районах Тюменской и Томской областей аэродромы, магистральные линии радиорелейной связи, объекты строительной индустрии для нефтяной и газовой промышленности. В 1971—1975 годах в Западно-Сибирских районах добычи нефти только организациями Министерства промышленного строительства СССР должно быть возведено жилых домов общей площадью 250 тысяч квадратных метров.

Если бы мы ориентировались на старые методы промыслового строительства, которые применялись, например, при освоении Урало-Волжских районов нефтедобычи, то на освоение Западно-Сибирского района для достижения установленного уровня добычи нефти потребовалось бы увеличить капиталовложения более чем на один миллиард рублей и затратить значительно больше времени для их освоения.

Поэтому постановление Центрального Комитета КПСС и Совета Министров СССР предусматривает, что развитие нефтедобывающей промышленности в Западной Сибири будет осуществляться на базе новейших достижений науки и техники с применением самых современных высокоэффективных методов разработки и бурения скважин, с широкой автоматизацией всех производственных процессов и использованием высокопроизводительного оборудования. Все это значительно снизит трудовые затраты.

Строительство нефтепромыслов и их эксплуатация в условиях болотистой местности, с затяжными паводками, сильными морозами зимой очень затруднено. Поэтому большую помощь в улучшении условий сооружения и эксплуатации промыслов Западной Сибири должна оказывать и уже оказывает комплексная автоматизация производственных процессов, а также самые совершенные технологические схемы добычи нефти, позволяющие сосредоточить в одном центре максимум установок по подготовке нефти, газа и воды, оставляя на промысловой площади только скважины и замерные установки, работающие в автоматическом режиме.

Комплексная автоматизация всех технологических объектов с телемеханическим контролем за процессами позволяет значительно снизить трудовые затраты.

При строительстве нефтепромыслов будет широко использоваться оборудование, смонтированное блоками. Нефтепромысловые установки, изготовленные, собранные и отлаженные в заводских условиях будут доставляться на место и тут уже монтироваться. Такой способ сэкономит много времени: если ранее групповая замерная установка строилась 6 месяцев, то, используя блоки, ее можно смонтировать за две недели, установки по подготовке нефти вместо 15 месяцев будут смонтированы за 1,5 месяца и т. д.

Такой подход к строительству и эксплуатации скважин позволит перейти к более простым организационным формам управления нефтепромыслом, значительно сократить численность персонала, занятого обслуживанием объектов.

В решении ответственной задачи по ускоренному освоению нефтяных и газовых богатств Западной Сибири примет участие вся страна. Выполняя постановление Центрального Комитета партии и Советского правительства, коллективы геологов, нефтяников и строителей приложат максимум энергии, обеспечат четкую, ритмичную и высокопроизводительную работу.

(Журнал «Агитатор» № 5 за 1970 г.).

Юбилейный смотр-конкурс

Отдел пропаганды и агитации Нижневартовского районного комитета КПСС совместно с редакцией районной газеты «Ленинское знамя» объявляют смотр-конкурс на лучшее оформление красных уголков, ленинских комнат и стенных газет к 100-летию со дня рождения В. И. Ленина.

В смотре-конкурсе могут участвовать все коллективы предприятий, организаций, школ и учреждений.

Для подведения итогов создана комиссия под председательством заведующего отделом пропаганды и агитации райкома КПСС тов. Салмина В. Д. Итоги конкурса будут подведены в канун 100-летия Ильича.

Советы красных уголков и ленинских комнат, редколлегии стенных газет, занявшие первые места, будут награждены.

КОМИССИЯ ПО СМОТРУ.

К столетнему юбилею В. И. Ленина



Большую работу проводит в юбилейном ленинском году коллектив музея В. И. Ленина в Варшаве. Организуются беседы и лекции о жизни и революционной деятельности вождя мирового пролетариата, передвижные выставки, посвященные Ильичу, встречи с заслуженными деятелями рабочего движения и ветеранами народного Войска Польского.

На снимке: научные сотрудники музея разбирают новые документы, которые будут экспонироваться на выставке. Слева направо — Э. Берлинска, Д. Скважинска, Я. Кжижевска и А. Тонякевич.

Фото В. Мастюкова. Фотохроника ТАСС.

Трибуна рабочего

РУЧНОЙ ТРУД — В ОТСТАВКУ

Есть у нас в Мегионе лесопильный цех. Привозят сюда бревна, разгружают и складывают их в штабели при помощи тракторной лебедки. И подача леса к пилораме тоже механизирована.

А только закатывать бревна на тележку приходится вручную. Готовая продукция разгружается с тележки тоже вручную. Причем, пиломатериал разбрасывается по сторонам как попало.

На этих операциях занята бригада грузчиков в количестве пяти—шести человек. В месяц ей выплачивают тысячу рублей заработной платы.

Этих людей может и должен заменить башенный кран. Выигрыш будет большой: повысится производительность труда, сэкономятся государственные деньги, а высвободившиеся рабочие уйдут на другие участки, где их ждут другие неотложные дела. Ведь всем известно, что рабочих рук на Севере не хватает.

Я привел лишь один пример нерационального использования малопроизводительного ручного труда, а привести их можно гораздо больше. Надо смелее и разумнее внедрять технику и автоматику на всех участках производства.

А. АЛФЕРОВ,
слесарь СУ-12.

п. Мегион.

◆ ◆

ПО СЛЕДАМ НАШИХ ВЫСТУПЛЕНИЙ

Транспорту — полную нагрузку

Так называлась передовая статья нашей газеты за 26 февраля 1970 года. В ней речь о том, что в Нижневартовской АТК был низок коэффициент использования автомобильного и тракторного парка.

О принятых мерах сообщил редакции директор АТК В. Т. Бондаренко.

Статья «Транспорту — полную нагрузку» обсуждена в коллективе инженерно-технических работников и служащих конторы. В марте выход машин на линию увеличивается ежедневно; до всех колонн доведены оперативные планы, нацеливающие шоферов, трактористов, рабочих РММ на повышение коэффициента использования техники.

Усилилась борьба за укрепление трудовой дисциплины. Вопросы, связанные с укреплением трудовой дисциплины, обсуждены на собраниях в гаражах и колоннах, а также в коллективе инженерно-технических работников.

Механик каждой колонны имеет сейчас план политико-воспитательной работы и добивается его выполнения. Ни один случай нарушения трудовой дисциплины не остается не замеченным. Пьяницы, прогульщики становятся предметом обсуждения в коллективе, к ним принимаются и меры административного воздействия.

ДОРОГА на Самотлор — нет важнее заботы у тех, кто осваивает нефтяные богатства района. Александр Попов — экскаваторщик СУ-909, работает на ответственном участке — на выторфовке болот на трассе строящейся дороги. Он в совершенстве владеет техникой и хорошо справляется с любым заданием

Фото В. ВОКОВА.

ШЕФЫ ИЗ ТАТАРИИ

ПОСТАНОВЛЕНИЕ ЦК КПСС и Совета Министров об ускоренном развитии нефтедобывающей промышленности в Западной Сибири вызвало к жизни большое патриотическое движение в коллективах предприятий областей и республик с развитой нефтедобывающей промышленностью.

Так, нефтяники Волгоградской области берут шефство над коллективами Урайского нефтеносного района нашей области. Куйбышевцы стали шефами сургутян. Нефтяники Башкирии будут оказывать помощь нефтеюганцам. Самый крупный нефтедобывающий коллектив объединения «Татнефть» протягивает дружескую руку помощи сибирскому гиганту — Самотлору.

Для установления контакта к нам на днях прибыли делегаты от нефтяной Татарии — Г. А. Ибрагимов, секретарь Татарского обкома профсоюза рабочих нефтяной и химической промышленности и Ю. П. Зиатдинов — главный инженер НПУ «Джалильнефть».

—Объединение «Татнефть», объединяющее 11 нефтепромысловых управлений, в прошлом году дало стране 97 миллионов тонн нефти, — сказал на встрече с нижневартовцами тов. Ибрагимов. — Ее себестоимость 2 руб. 59 коп. В юбилейном году оно выходит на 100-миллионный рубеж и даст сверх плана 300 тысяч тонн. Этот рубеж необходимо закрепить и удержать до 1975 года.

Три буровых треста пробурили в прошлом году 1 250 тысяч погонных метров пород при себестоимости одного метра эксплуатационного бурения 49 рублей. 188 миллионов кубометров воды закачали нефтяники для поддержания пластового давления. Среднемесячная зарплата рабочих по объединению составила в прошлом году 162 рубля.

При каждом НПУ Татарии имеются клубы, Дома техники, санатории-профилактории, десять пионерских лагерей и восемь медицинских пунктов. С 1 апреля объединение перешло на новую систему планирования и экономического стимулирования.

Представители Татарии побывали на промыслах, в цехах НПУ «Мегионнефть» и на многих других предприятиях Нижневартовска. На встрече в НПУ гости отметили, что нефтяники Сибири за короткое время сделали многое. На промысле № 1 им понравились культбудки, их оформление, организация социалистического соревнования.

Вместе с тем бросились в глаза и наши недостатки. В частности отмечено, что в период обустройства отстает строительство баз, цехи не имеют административных зданий, отсутствует механизация трудоемких работ, не хватает высококвалифицированных кадров. Гостей поразил факт плохого строительства и срыв сроков ввода в эксплуатацию объектов социально-культурного назначения.

На встрече с шефами выступили М. Н. Палкин, Р. И. Кузоваткин, В. И. Хлюпин, И. А. Абзалов, И. И. Рынковой и Н. Я. Токарев — они выразили гостям свою благодарность и признательность за готовность помочь в освоении богатств Сибири и высказали ряд предложений и просьб.

В результате встречи достигнута договоренность о том, что помощь шефов Татарии будет идти по таким направлениям и каналам, как обмен передовым производственным опытом, установление конкретных связей путем заключения договоров, обмен опытом профсоюзной работы, посылка высококвалифицированных кадров на работу в наш район, обмен культурными делегациями.

Достигнута договоренность об ответном визите делегации района к нефтяникам Татарии.

За дальнейший прирост разведанных запасов нефти

ДИРЕКТИВАМИ XXIII съезда КПСС предусмотрено создание крупной нефтедобывающей базы страны в районах Западной Сибири. Перед геологическими организациями поставлена задача — выявление запасов нефти и подготовка их в размерах, обеспечивающих постоянный прирост добычи.

Разведчики Мегионской нефтеразведочной экспедиции внесли свой вклад в выявление богатств земных недр в пределах Нижневартовского нефтегазоносного района. С начала работы экспедиции они открыли шесть нефтяных и два газонефтяных месторождений и среди них уникальное, одно из крупнейших в Советском Союзе — Самотлорское.

В настоящее время сданы в промышленную разработку и эксплуатацию Мегионское, Ватинское, часть Самотлорского месторождений нефти; подготовлено к разработке Северо-Покурское.

Широкий разворот поисковых работ позволил оценить нефтеносность целого ряда структур, что, в свою очередь, создало условия для наиболее рационального выбора направления детальных разведочных работ. Их концентрация на наиболее крупных из выявленных месторождений значительно сокращает сроки разведки месторождений и дает возможность быстрого ввода их в эксплуатацию. Так, Самотлорское месторождение введено в эксплуатацию через четыре года после открытия, тогда как при разведке обычными темпами на это потребовалось бы времени в несколько раз больше.

Правильный выбор направления поисково-разведочных работ, сосредоточение основных объемов разведочных работ на крупнейших из выявленных месторождений позволили выполнить пятилетний план по приросту запасов нефти и газа уже более чем на 130 процентов.

Партия и правительство предусмотрели дальнейшее развитие нефтедобывающей промышленности в Западной Сибири. Большой объем добычи нефти падает на месторождения Нижневартовского района. Тем самым перед разведчиками недр поставлены большие задачи.

В связи с ускоренной разведкой Самотлорского месторождения было допущено некоторое снижение темпов поисковых работ. Правда, в последние годы открыты два перспективных месторождения: Варьеганское и Чернегорское. Но такие темпы поисковых работ нас не вполне удовлетворяют.

В течение 1970—72 годов предстоит гораздо быстрее развивать поисковые работы на Северо-Варьеганской площади и на ряде структур, расположенных вблизи Самотлорского месторождения.



Творческой мысли — простор!

Развитие поисковых работ обеспечит правильный выбор детальных разведочных работ.

Поисково-разведочные работы будут развиваться в текущем году и в следующей пятилетке на значительном удалении от базы экспедиции и от существующих транспортных сетей. Приходится прокладывать зимние дороги для гусеничного транспорта на сотни километров, поэтому остро стоит вопрос: обеспечить экспедицию тракторами, бульдозерами, вездеходами.

Большой объем грузоперевозок будет производить воздушный транспорт. К авиаторам у разведчиков недр есть свои претензии. Необходимы скоростные вертолеты для перевозки вахт и мелких грузов. Вертолеты МИ-4 не отвечают этим требованиям, желательна более высокая грузоподъемность. Собственно говоря, требуются вертолеты типа МИ-8. Хорошо зарекомендовал себя в наших районах грузовой вертолет МИ-6, но, к сожалению, у него также недостаточна грузоподъемность. Опыт применения МИ-6 при перевозке буровых установок мелкими агрегатами показал его недостаточную эффективность в наших условиях, поэтому перевозка и монтаж оборудования растягивались на несколько месяцев. Для производства монтажных работ в летние месяцы необходимы вертолеты грузоподъемностью 20—25 тонн.

Вдумываясь в задания, поставленные партией и правительством перед разведчиками недр, мы отлично представляем все ожидающие нас трудности. Но несомненно и то, что наши разведчики приложат все усилия, все свои знания и опыт к тому, чтобы обеспечить необходимыми запасами природных богатств развивающуюся нефтедобывающую промышленность края.

С. КАТАЛКИН,
начальник Мегионской нефтеразведочной экспедиции.

Песни старины глубокой

● *Имена новые, имена известные*

Речка, моя реченька,
Ты река ль моя быстрая,
Ты бежишь, не колеблешься,
С желтым песком
не смутишься...

Сколько лет этой песне? Может быть сто. А может, и триста. Но не стерлась ее красота, не приглушилась поэтичность и образность.

На сцене одного из заводских Домов культуры Новгорода выступает хор старинной русской песни Осиповского сельского клуба Пестовского района. Двенадцать пожилых колхозниц в ярких сарафанах, цветных ситцевых платочках, стоят полукругом, поют самозабвенно, увлеченно, чуть раскачиваясь в такт мелодии. Поют песни своей юности. Поют так, как пели их бабки и матери, как пели они сами на деревенских посиделках в долгие зимние вечера.

Четверть века прошло с тех пор, как сдружила их песня. Самой младшей сейчас 47 лет, самой старшей — 63. В грозные годы войны проводили они мужей на фронт. И когда в дом война стучалась «похоронкой», приходили соседи и уводили вдову к себе. А потом собирались в чьей-либо избе и пели, и песня размораживала сердце, помогала выстоять в беде.

Так постепенно родился сельский самодеятельный коллектив — хранитель народного поэтического творчества.

— Много песен мы знаем: веселых, грустных, обрядных, — рассказывает Анна Дмитриевна Яблокова, заведующая клубом и руководитель хора. — Не раз выезжали на гастроли в Новгород, в свой районный центр, были в селах Ленинградской области.

И всюду артистов сопровождал неизменный успех. Потому что сумели они сохранить душу народа.

В. ЧЕРНЯЕВ,
корр. ТАСС.

д. Осипово,
Новгородской области.

ЮНОШЕ, обдумывающему житье

По стопам отцов

ЮНОШИ и девушки, заканчивающие восьмые и десятые классы, уже сейчас задумываются над тем, чему посвятить свою жизнь. Выбрать из тысячи профессий единственную—дело сложное. И не только потому, что ребята плохо знают профессии, — они, подчас, плохо знают себя, свои возможности, характер, здоровье. И плохо, если у парня или девушки к окончанию школы не оформились интересы, не наметилась склонность к какому-нибудь делу. Наша задача — помочь им в этом. Но если сын или дочь станут инженерами только потому, что так настояли родители, едва ли они будут хорошими специалистами.

Следовательно, выбор наших детей должен быть сознательным. Ребята должны хорошо представлять, на что они идут, знать не только романтическую сторону своей будущей профессии, но и повседневную, будничную.

Начинать нужно с простого — с бесед о профессиях. Разговор этот удобнее всего начать в семье. Ведь родители лучше, чем кто-либо другой, знают своих детей, их характеры, интересы и склонности.

Наш век — это век техники. Сейчас очень распространена профессия механизатора. И с каждым годом она будет почетнее. Ведь управлять сложной техникой могут только грамотные люди, которые должны не только хорошо в ней разбираться, но и вносить эстетику в производство.

Профессию шофера или тракториста, автокрановщика или экскаваторщика надо душевно полюбить. Для тех, кто влюблен в нее, даже запах бензина или солярки приятен. Почетно прокладывать трассы к нефтяным промыслам. Или рыть траншеи под нефтепровод или котлован под первый десятиэтажный дом нашего города. Не каждый удостаивается такой чести.

В нашей автотракторной конторе работают уважаемые механизаторы П. В. Бузоверов и Д. Г. Белоус. Их сыновья — Валерий и Анатолий — решили продолжить семейную традицию: окончив среднюю школу, они сейчас трудятся шоферами.

По стопам отца пошел и Александр Рассохач. Сейчас он служит в рядах Советской Армии. Добросовестно работает после окончания средней школы машинист ШПУ-3, член райкома комсомола Александр Белов. Сергей Иванов получил профессию шлифовщика, Николай Мжельский — токаря, Владимир Абатуров — шофера и автослесаря. Таких примеров можно привести много.

Было бы неплохо, если в школу уже сейчас приглашали специалистов самых различных профессий. Ведь ребятам нужен добрый совет умудренного жизнью взрослого человека. Необходимо организовать экскурсии на стройки, нефтепромыслы, буровые, автотранспортные предприятия и механизированные управления, рассказать им о наших маяках.

Все это поможет выпускникам в выборе профессии.

М. БАРАНОВ,
начальник колонны АТН.



Среди ленинградцев — любителей зимнего спорта популярны туристские поезда «Лыжная стрела». Более 10 тысяч горожан в субботу и воскресенье пользуются этими комфортабельными экспрессами, курсирующими по шести направлениям. К услугам отдыхающих прокатные пункты, где можно взять лыжи и финские сани. Опытные инструкторы из городского клуба туристов водят группы по лыжным маршрутам на 5, 10 и 20 километров.

На снимке: группа уходит в путь.

Фото Ю. Белинского. Фотохроника ТАСС.

Забытый красный уголок

В неприглядном состоянии находится красный уголок у рабочих мехколонны № 14 треста «Уралэлектросетьстрой», которые строят сейчас Мегионскую подстанцию линии электропередач Сургут—Нижневартовск. В нем нет ни газет, ни журналов, ни настольных игр. Не увидите здесь и никакой наглядной агитации.

В помещении очень холодно, система отопления не работает.

Рабочие лишены возможности послушать доклад на интересующую их тему, посмотреть концерт участников художественной самодеятельности. Кинофильмы, правда, демонстрируются регулярно.

Заведует красным уголком десятник М. Р. Патракова. Плохо исполняет она свои обязанности.

С. АЛЕКСЕЕВ.

• СОВЕТУЕТ ВРАЧ

После болезни Боткина

«Хотелось бы знать, в каком уходе нуждается ребенок, перенесший болезнь Боткина, после выписки из больницы». *(Из письма).*

Здоровье малыша, переболевшего инфекционным гепатитом (болезнь Боткина), во многом зависит от внимания и терпения родителей, от скрупулезного выполнения указаний врача. И вот почему. После выписки из стационара печень еще несколько месяцев остается увеличенной. Если в этот период не соблюдать предписанные диету и режим, недуг может вновь обостриться, а это чревато серьезными последствиями.

Бывает, что через год или даже спустя несколько лет, когда воспоминания о болезни Боткина вроде уже стерлись, вдруг врач, осматривая ребенка по какому-то другому поводу, обнаруживает, что печень увеличена и уплотнена. Для того, чтобы не было таких печальных сюрпризов, важно после выписки из больницы не менее полугода периодически показывать малыша врачу.

Если в промежутке между плановыми осмотрами ребенок стал хуже себя чувствовать, у него снизился аппетит, появилась усталость, раздражительность, тошнота, боли в животе, стала желтой кожа — тоже надо пойти в амбулаторию.

Очень велико значение лечебного питания после болезни Боткина. Кормить ребенка надо не горячей, но теплой пищей и не менее 5 раз в сутки. Регулярная еда способствует лучшему опорожнению желчного пузыря, улучшает работу печени, нормализует пищеварение. Не менее важен набор продуктов и способ их приготовления. В первые месяцы подходит, главным образом, все вареное, можно что-то запекать, но категорически запрещается подавать на стол жареное. Из меню полностью исключаются мясные, рыбные, куриные, грибные бульоны, все острое, соленое, всякие подливы, копчености, консервы, свинина и баранина, газированная вода, кислые фрукты и ягоды. Наоборот, полезны: супы фруктовые, молочные и овощные, можно с крупой и макаронами; говядина, куры и рыба — нежных сортов в отваренном виде; вымоченная сельдь; растительные и сливочное масло; яйцо — одно в день, молоко и молочнокислые продукты, рассыпчатые и полувязкие каши, макаронные запеканки, хлеб дается слегка подсушенный или вчерашний, годятся сухари, очень хороши для таких детей сладкие ягоды, томатный сок и ежедневно — фрукты, фруктовые соки, поливитамины.

Для нормальной работы печени нужно, чтобы был хороший отток желчи. Этому помогает так называемый тюбаж. Его нетрудно сделать в домашних условиях, конечно, только по назначению врача. Надо дать ребенку выпить натощак подогретый (до 50—60°) раствор сернокислой магнезии (25%), либо свежий сырой желток, уложить малыша боком на валик (из подушки или одеяла), подложив под правое подреберье теплую грелку, обернутую полотенцем. Длится процедура полтора часа.

Поскольку любой хронический воспалительный очаг в организме может спровоцировать обострение болезни Боткина, очень важно своевременно начать лечить воспаление миндалин, кариозные зубы и т. д.

До полного выздоровления ребенку нельзя бегать, прыгать, ездить на коньках, велосипеде, ходить на лыжах, плавать.

И не забывайте, что многие тяжелые заболевания печени и желчных путей берут свое начало в детском возрасте.

Врачи Л. ЧИСТОВА,
В. ШЕЛЯПИНА.

(Центральный научно-исследовательский институт санитарного просвещения).

РЯЗАНСКИЙ БОГАТЫРЬ



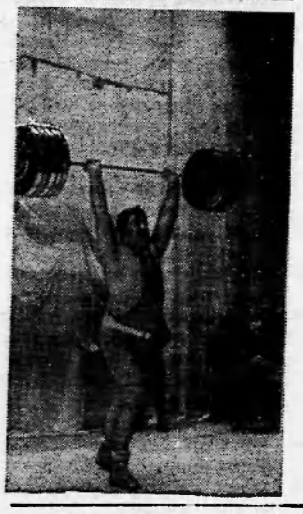

В КОНЦЕ января 1970 года спортивный мир облетело сенсационное известие. В городе Великие Луки на молодежном первенстве РСФСР по тяжелой атлетике, выступая вне конкурса, 28-летний мастер спорта Василий Алексеев неожиданно для всех установил сразу 3 мировых рекорда.

Мало кому было знакомо имя этого высокого (186 см) черноволосого богатыря. Новый рекордсмен живет в городе Шахты Ростовской области, работает на шахте «Южная-1» и учится на 5-м курсе Шахтинского горного института.

Родился Василий Алексеев 7 января 1942 года в деревне Покрово-Шишкино Рязанской области. Позже он переехал в поселок Рочегда Архангельской области, где и сейчас живут его родители.

Здесь, на севере России, сделал он свои первые шаги в спорте. Выступая в соревнованиях по волейболу, получил первый спортивный разряд. Увлекался легкой атлетикой (его личный рекорд в прыжках в высоту равен 180 сантиметрам).

Давно появилась у Алексеева заветная мечта попробовать свои силы в тяжелой атлетике. Но в селе не было ни тренера ни условий для занятий штангой. Зато работа на лесобирже среди сильных здоровых парней, пошла ему на пользу.

Когда после окончания школы рабочей молодежи Василий поступил в институт, он, не задумываясь, направился в зал тяжелой атлетики.

Отличные физические данные, трудолюбие спортсмена и помощь тренера сделали свое дело: тяжелоатлет быстро прогрессировал.

В этот вечер зал Дома культуры имени Ленинского комсомола в городе Великие Луки трижды взрывался громовыми аплодисментами в честь мировых рекордов, установленных Василием Алексеевым. Результаты великолепные! Сумма троеборья — 600 килограммов (на 10 килограммов выше мирового рекорда, ранее принадлежавшего двукратному олимпийскому чемпиону Леониду Жаботинскому). Алексеев вышал 210,5 килограмма и толкнул — 221,5, превысив достижения американских тяжелоатлетов Джона Дьюба и Роберта Веднарски. Теперь все рекорды для штангистов 2-го тяжелого веса принадлежат нашим спортсменам (мировым рекордом в рывке — 176 кг владеет Жаботинский).

На снимках: вверху — рекордсмен мира Василий Алексеев во время «разминки» в гостях у тещи А. С. Красиковой в деревне Окатово Московской области.

Внизу — В. Алексеев во время установления мировых рекордов.

Фото В. Шандрина и А. Анреева.

Фотохроника ТАСС.

ТЕЛЕВИДЕНИЕ

ВТОРНИК, 24 МАРТА

19.00 Новости.

19.05 Фильм **«Мы вернемся, Памир».**

19.35 Премьера спектакля Нижневартовской телестудии по одноим. эдлес. **«Встреча».**

СРЕДА, 25 МАРТА

19.00 «Растительные рыбы» — фильм.

19.20 Новости.

19.30 Документально-хроникальный телефильм **«Эстония».**

20.00 Клуб политической информации.

20.15 Художественный фильм.

Редактор В. КОРЧЕМКИН.

НАШ АДРЕС И ТЕЛЕФОНЫ: Рабочий поселок НИЖНЕВАРТОВСК, улица Пионерская, 6. ТЕЛЕФОНЫ: редактора — 0-98, зам. редактора — 0-85, промышленного отдела — 0-85 (2 звонка), ответственного секретаря и отдела писем — 0-87, типографии — 0-87 (2 звонка).

Нижневартовская типография управления по печати Тюменского облисполкома. Заказ 209.

Контрольный экземпляр

Пролетарии всех стран, соединяйтесь!

ЛЕНИНСКОЕ ЗНАМЯ

ОРГАН НИЖНЕВАРТОВСКОГО РАЙОННОГО КОМИТЕТА КПСС И РАЙОННОГО СОВЕТА ДЕПУТАТОВ ТРУДЯЩИХСЯ ТЮМЕНСКОЙ ОБЛАСТИ

№ 36 (2706) Год издания 29-й | ЧЕТВЕРГ, 26 МАРТА 1970 ГОДА | Цена 2 коп.



УДАРНИК коммунистического труда

ВЫСОКОЕ и почетное звание — ударник коммунистического труда. В. И. Ленин писал: «...столь почетное звание надо завоевать долгим и упорным трудом, завоевать доказанным практическим успехом в строительстве действительно коммунистическом».

У нас в стране борьба за коммунистический труд охватила самые широкие слои трудящихся. И это не удивительно: сегодня вся страна на марше в коммунизм.

Ударными темпами работают и трудящиеся нашего района. Образцы действительно героического труда показывают на ленинской трудовой вахте нефтяники, буровики, геологи, строители, транспортники — словом, все, от кого зависит сегодня и завтра большой тюменской нефти. В коллективах, цехах, бригадах широко развернулось движение за достойную встречу столетия со дня рождения В. И. Ленина. И в этом самом массовом соревновании трудящихся в авангарде должны быть те, кто носит звание ударников коммунистического труда.

В районе более тысячи ста человек удостоены почетного звания. Двадцать коллективов завоевали звание коммунистических. В рядах лучших из лучших сорок один коммунист и более ста комсомольцев. Такая внушительная сила способна увлечь за собой остальных. Кроме того, в соревнование за звание ударников коммунистического труда включилось еще около полутора тысяч человек и сорок пять коллективов.

Но звание присваивается не навечно. Его нужно подтверждать делами. Поэтому так важны отчеты, которые проходят сейчас на ряде предприятий. Те, кто носит высокое и почетное звание, держат отчет перед товарищами по работе: что сделано и как сделано. И только коллективу дано право решать, достоин ли человек носить и дальше звание ударнина коммунистического труда, сохраняет ли он его в чистоте.

В этом отношении поучителен опыт двух крупных предприятий района: нефтепромысла № 1 и Мегионской нефтеразведочной экспедиции.

В коллективе нефтепромысла семьдесят процентов работающих носят почетное звание. Что же, это — предел? «Нет, не предел», — решил коллектив. И вот взято равнение на лучших. К Ленинскому юбилею здесь решено завоевать право называться промыслом коммунистического труда. И, судя по ударным темпам работы, нефтяники добьются своего.

В Мегионской нефтеразведочной экспедиции (секретарь парткома В. Юрьев, председатель разеедкома Н. Гузь) по большому счету ведут разговор с теми, кто имеет звание ударника. Спрашивают не только производственные дела, но вникают в вопросы морали и быта. Так, например, в энергоцехе одной из бригад было присвоено почетное звание. Но через некоторое время выяснилось, что в коллективе упала трудовая дисциплина, участились случаи нарушения моральных норм.

В итоге рабочее собрание решило лишить бригаду звания коллектива коммунистического труда. Так случилось лишь потому, что не были приняты своевременные меры к отдельным нарушителям.

Сейчас в экспедиции 410 ударников коммунистического труда. Это звание носят семь коллективов. И все они трудом, жизнью подтверждают его.

Нет сегодня у ударников коммунистического труда более почетной и важной задачи, чем сосредоточить внимание на выполнении намеченных планов, на разработке и принятии новых еще более высоких социалистических обязательств.

Вышкомонтажники спешат

РАННЯЯ весна заставляет спешить вышкомонтажников на Самотлоре. Необходимо обеспечить фронт работ буровикам.

Вчера бригада П. Лачинова досрочно обеспечила ввод 14 куста на Самотлорском месторождении. Бурение здесь будет вести бригада Г. Левина.

КОМПЛЕКСНАЯ бригада З. Бадретдинова закончила перемещение станка со скважины № 202 на тринадцатый куст.

НАШИ гости — вышкомонтажники из Татарии завершают все работы на девятом кусте Самотлора. Высокими темпами они провели передвижку бурового станка с 205 скважины на 206. Мастерство бригады, руководимой прорабом М. Кашиным, доказывают цифры: на перемещение вместо двух с половиной дней было затрачено немногим более десяти часов.

ВСЕСЬ март нижневартовские вышкомонтажники работали с полным напряжением сил, опережая планы. Вместо трех буровых установок смонтировано семь. Это более чем двести процентов планового задания.

В. ХРАБРЫХ.

Помогают осваивать Самотлор

Автобаза № 95 обслуживает СУ-909, коллектив которой прокладывает дороги на нижневартовской земле. Так что водители мощных автомобилей могут по праву считать себя правой рукой тех, кто осваивает Самотлор.

Среди шоферов автобазы немало таких, которые работают на совесть, аккуратно и в срок делают то, что им поручено.

Труд Федора Николаевича Кожина (снимок вверху) администрация неоднократно отмечала премиями и благодарностями. Умелым водителем показал себя и Михаил Андреевич Скороходов (снимок внизу).

Фото В. БОКОВА.



Причалы готовятся к весне

Дружная и скорая весна диктует речникам новый ритм работы. Срочно приводятся в полную готовность причалы Нижневартовского участка Иртышского речного пароходства. Много грузов предстоит в наступающей навигации переработать речникам. Здесь будут разгружаться суда с материалами для УПТК, СУ-909, механизированной колонны № 14, СМУ-5 и СУ-18.

На участке ИРПа нашему корреспонденту сообщили:

— На сегодня все основные грузы, оставшиеся от прошлой навигации, вывезены. Исключение составляет лишь причал механизированной колонны № 14. Здесь до сих пор лежит восемь тысяч тонн гравия и железобетонных конструкций. Руководителям мехколонны необходимо принять срочные меры по вывозке этих грузов.

Несколько хуже обстоит дело с подготовкой к навигации самих причалов. Лишь береговые сооружения УПТК и СУ-909 подготовлены по-настоящему. Здесь все электрифицировано и телефонизировано. Совсем плохи пока дела на причалах мехколонны № 14: нет ни телефонов, ни освещения.

Сегодня у строителей

Весна торопит. Торопит всех, в том числе и тех, кто занят на обустройстве Самотлора. Каковы же сегодня заботы строителей?

Интервью нашему корреспонденту дает начальник СМУ-5 **М. Н. Палнин.**

Где сегодня наиболее напряженный участок?

— Трудно выделить наиболее важный фронт работ. Везде строители спешат завершить начатые зимой дела. Вот, к примеру, кустовая насосная станция. Здесь установлен второй насос, идет его обвязка. Одновременно залит фундамент под третий насос.

Успешно идут дела на строительстве напорных водоводов для закачки воды в пласт. Подготовлено к эксплуатации семь километров. Из ста шестидесяти километров выкидных линий готовы к сдаче восемьдесят пять.

Скоро вступят в строй и новые бытовые объекты. Здание столовой на 80 мест уже подведено под крышу. В стадии окончания и фундамент под общежитие.

Кого из людей можно отметить?

В коллективе строителей много передовиков производства. Участок № 3 уже выполнил полугодовой план.

Отлично трудятся экскаваторщики Н. Дуборенко и П. Павлов, бульдозеристы тт. Ивановский и Веригo, машинисты трубоукладчиков тт. Зарипов, Лобач и Ефремов.

Юбилейное обязательство выполнено

К славному юбилею — столетию со дня рождения В. И. Ленина — буровики из бригады мастера Г. Левина брали обязательство пробурить девять тысяч метров. И вот в эти мартовские дни коллектив бригады с радостью рапортует: есть юбилейное обязательство!

С начала этого года пройдено девять тысяч шестьсот метров пород при плановом задании четыре тысячи четыреста четыре метра.

П. ЖЕЛЕЗНОВ,
наш внештатный корреспондент.

◆ ◆

ЛЕСОРУБЫ НАБИРАЮТ ТЕМПЫ

До конца работ в самотлорских лесосеках остались считанные дни. Поэтому темп лесозаготовок здесь все время возрастает.

За понедельник и вторник дорожники получили 3400 кубометров древесины.

В делянках каждый день работают пятнадцать-шестнадцать бригад.

Наибольшей выработки достигли комплексные бригады И. Толчеева (213 ком), М. Сухорукова (167 ком), Е. Ступая (165 кбм) и М. Иванцова (159 ком).

Всего с начала работы самотлорского лесоучастка дорожникам отгружено 49,5 тысяч кубометров древесины.

Д. РЕПИНА,
инженер-экономист ТПХ.

◆ ◆

Получена новая техника

Продолжает пополняться парк Нижневартовской автотракторной конторы. За последнее время получены 83 двенадцатитонных самосвала. Все автомобили направлены в рейс на Самотлор, где идет отсыпка тракторного пути, обустройство лежневых дорог между кустами.

Поступили к нам также четыре машины марки МАЗ-543. Это — мощные, восемнадцатитонные автомобили. В ближайшее время они будут использованы на вывозке грузов из затопляемой зоны.

В коллективе АТК, который насчитывает около пятисот человек, много отличных водителей. Это ударники коммунистического труда Л. Золотарев, Е. Сокол, П. Пономаренко, автокрановщик В. Ляшенко, трактористы М. Иванов, Р. Ибрагимов и многие другие.

В. БОНДАРЕНКО,
директор АТК.



Киргизская ССР. Несколько сотен трассоискателей «ТПК-1» ежегодно выпускает Фрунзенский завод контрольно-измерительных приборов. «ТПК-1» необходимы строителям, связистам, энергетикам, нефтяникам и проектировщикам. С их помощью можно обнаружить место обрыва, определить глубину залегания кабеля или трубопровода.

На снимке: инженер-конструктор экспериментального цеха В. Г. Майер и слесарь-сборщик И. И. Гаджев за проверкой работы датчика нового трассоискателя.

Фото А. Клейменова.
Фотохроника ТАСС.

БЕСЕДЫ ПОЛИТИНФОРМАТОРОВ

Во всех подразделениях Мегионской нефтеразведочной экспедиции большой популярностью пользуются беседы, проводимые политинформаторами. А их в экспедиции 66.

В каждом из цехов 10-12 работников занимаются пропагандой политических и экономических знаний. Беседы проводятся здесь регулярно, не менее четырех раз в месяц.

Руководит работой политинформаторов член парткома Л. Кузнецова, техник цеха бурения.

А. НОВОСЕЛОВ.

Обсуждают Письмо ЦК КПСС, Совета Министров СССР, ВЦСПС и ЦК ВЛКСМ об улучшении использования резервов производства и усилении экономии в народном хозяйстве

Экономить в большом и малом

НИ ОДИН объект нефтяники и буровики не сдают в эксплуатацию без участия в его строительстве транспортников. Первые тропы на Самотлор прокладывали бульдозеры Нижневартовской АТК. Тысячи тонн грузов вывезено автомашинами на буровые, мощными самосвалами отсыпаны десятки километров дорог.

Но об этом на общем собрании, которое обсудило Письмо ЦК КПСС, Совета Министров СССР, ВЦСПС и ЦК ВЛКСМ партийным, советским, профсоюзным и комсомольским организациям, трудящимся Советского Союза «Об улучшении использования резервов производства и усилении режима экономии в народном хозяйстве», говорилось мало и вскользь. Главное внимание присутствовавшие сосредоточили на недостатках.

Первым выступил начальник автогаража В. Кузнецов. Он сказал:

— То, что написано в этом документе, целиком и полностью касается нас. Это письмо — руководство к действию, к исправлению наших недостатков и промахов. А их у нас еще много. Возьмем такой пример. Только опоздание машин на линию приносит нам в месяц убытков на 2200 рублей, а то и больше. Много мы теряем от простоев техники под погрузкой и разгрузкой, на заправке, от аварий по вине водителей.

Шофер Б. Галка подчеркнул, что многие запасные части, годные для ремонта, вывозят на свалку. А ведь они тоже стоят денег. Плохо ремонтируются двигатели в РММ. Служба эксплуатации слабо контролирует работу машин у заказчиков.

— Я всей душой одобряю и поддерживаю документ ЦК КПСС, Совета Министров СССР, ВЦСПС и ЦК ВЛКСМ, — заявил начальник отдела труда и зарплаты Д. Макаров. — Правильное Письмо, и касается оно нас в большой степени.

Д. Макаров предлагает перевести на сдельную оплату труда водителей всех бортовых автомашин и добиться, чтобы заказчики полностью их загружали. Необходим и более четкий учет расхода горюче-смазочных материалов и износа шин по пробегу. Водителей за экономию этих материалов следует премировывать.

Правильная организация труда на каждом рабочем месте — основа высокопроизводительной работы. Об этом говорил шофер В. Запрометов. Он привел любопытный пример, когда из-за монтажа одной шины ему приходилось простоять целый день. Не меньше времени надо ходить, чтобы получить со склада подшипник. Все это приводит к длительному простою на ремонте.

Резко критиковал заказчиков шофер А. Даблишевич.

— Бывает, — заметил он, — мастер или начальник цеха, получив в свое распоряжение автомобиль, посылает тебя свозить... его жену в магазин за подарками. И если таких не одергивать, то пошлют и за губной помадой. Нередки случаи, когда четырехтонную машину гонят с одним ремнем вентилятора в Мегион или на Самотлор.

Немногословен шофер Ю. Катаев. Он отмечает, что плохо проводится техническое обслуживание машин, много времени уходит на выписку и получение даже мелкой детали. Ремонтная служба слабо организует свой труд.

Свое выступление заместитель директора П. Дорохов посвятил разумному использованию техники и честному отношению к ней каждого водителя. Ведь что получается, с начала этого года, по вине водителей совершено 16 аварий, которые нанесли большой ущерб предприятию, а 17 марта из-за нерасторопности заказчика простояли 10 трубовозов. Это не единичные случаи. Плохо и с трудовой дисциплиной. Многие водители не соблюдают правил уличного движения, будучи на работе, употребляют спиртные напитки, безобразно ведут себя в общежитии.

— О наших резервах, — сказал в заключении П. Дорохов, — можно говорить не час, не три.

Бурно, деловито и принципиально проходило собрание. Все единодушно одобрили важнейший документ. Произошел большой, интересный разговор. Люди по-новому, критически взглянули на уже было примелькавшиеся упущения и недостатки. Письмо ЦК КПСС, Совета Министров СССР, ВЦСПС и ЦК ВЛКСМ дало новый творческий толчок их инициативе, хозяйской сметке.

М. БАРАНОВ,
наш нештатный корреспондент.

НАМЕЧЕНЫ КОНКРЕТНЫЕ МЕРЫ

В Мегионской нефтеразведочной экспедиции состоялось общее собрание инженерно-технических работников и служащих, на котором обсуждалось Письмо ЦК КПСС, Совета Министров СССР, ВЦСПС и ЦК ВЛКСМ «Об улучшении использования резервов производства и усилении экономии в народном хозяйстве».

Обсуждение Письма вылилось в широкий и деловой разговор о том, что нужно и можно сделать по совершенствованию производства в экспедиции.

О недостатках в работе, о том, как их ликвидировать, говорили главный бухгалтер Н. Петров, старший инженер ПТО Б. Н. Еретин, заместитель главного бухгалтера В. Харченков, секретарь партийной организации нефтеразведочной экспедиции В. Юрьев.

Собрание наметило конкретные мероприятия. В частности, решено создать постоянно действующую комиссию для проведения снятия остатков материалов на буровых по окончании работ.

Собрания состоялись и в подразделениях экспедиции: транспортном цехе, энергоцехе, ремонтно-механических мастерских, в промыслово-геофизической партии.

А. ЗАХАРОВ.



Азербайджанская ССР. Монтаж первой партии универсальных агрегатов для подготовительных работ к подземному ремонту скважин закончен на Бакинском машиностроительном заводе имени Сардарова. Новинка эта предназначена нефтяникам Западной Сибири.

Новый агрегат — «мастер на все руки». Он одновременно и бульдозер, и подъемный кран, и скалорез, и мощный гусеничный буксир. С его помощью можно расчищать площадки возле буровых, подвозить и монтировать оборудование.

На снимке: идет монтаж трактора — «мастера на все руки». На переднем плане — бригадир Виктор Железняк (справа) и слесарь Сабир Алиев.

Фото Г. Мочейкиса.
Фотохроника ТАСС.

Постановление общего собрания автогаража АТК

Письмо Центрального комитета КПСС, Совета Министров СССР, ВЦСПС и ЦК ВЛКСМ «Об улучшении использования резервов производства и усилении экономии в народном хозяйстве» одобрить.

За счет полного использования автомашин и улучшения организации работ добиться повышения производительности труда на 2,5 процента против плана.

Повести решительную борьбу за экономию горюче-смазочных материалов и запасных частей, добиться в 1970 году общей экономии на 10.000 рублей.

Коренным образом изжить факты простоя автотранспорта на разгрузо-погрузочных работах.

Повысить коэффициент использования автотранспорта за счет быстрого и качественного ремонта на 2 процента против планового.

Повести решительную борьбу с нарушителями правил уличного движения и трудовой дисциплины, а к лицам, допустившим дисциплинарные проступки и аварии, принимать меры общественного и административного воздействия.

Обязать местный комитет профсоюза рассмотреть совместно с администрацией все предложения и критические замечания, высказанные на собраниях рабочих, и в срок до 1 апреля разработать мероприятия, направленные на улучшение использования внутренних резервов.

РАБОЧИЙ—ЗВАНИЕ ПОЧЕТНОЕ

● Юноше, обдумывающему житье

ДА, НЕМНОГО осталось времени до выпускных экзаменов в наших школах. Выпускников волнует не только предстоящая проверка их знаний, но и дальнейший жизненный путь. И правильно поступает газета «Ленинское знамя», начиная под рубрикой «Юноше, обдумывающему житье», серьезный разговор на эту тему. Заслуженная учительница школы РСФСР М. Шипицына уже сказала молодым свое слово в статье «Литература и ты».

И мне есть что сказать будущим строителям коммунизма.

Знаю, многие юноши и девушки колеблются: куда пойти после школы? Пытаются поступить в какой-либо институт, смутно представляя свое призвание, проваливаются, разочаровываются в жизни вообще. И в самом себе.

А разочаровываться не нужно. Мой совет: никогда не падать духом. Не стал ты инженером, ну и что? Разве мало у нас рабочих профессий, хороших и нужных? Квалифицированный рабочий, в совершенстве знающий свое дело, относящийся к нему с душой, принесет обществу пользы куда больше, чем инженер по образованию, а не по призванию. А что значит для человека удовлетворение от любимого труда, который ему по силе? Учиться же нигде и никогда не поздно. Это, конечно, не значит, что учебу можно отодвинуть на неопределенное время. Учиться надо постоянно, всю жизнь.

Я жил на промыслах. Видел, как работали нефтяники, буровики. Интересно было наблюдать их труд.

Окончив школу, я попросился в цех капитального ремонта скважин. Взяли меня помощником бурильщика. Было это в Куйбышевской области. Работа, прямо скажу, не из легких. Присматривался к опытным бурильщикам, учился у них рабочей хватке, ловкости. Хотелось и мне стать бурильщиком, но нужны были знания.

Поступил в учкомбинат. Днем работа, вечером — занятия.

Время между тем шло. Получил я четвертый разряд, а через год стал бурильщиком пятого разряда.

Много нефти нашли в Тюменской области. Узнал я об этом и приехал сюда, в НПУ «Мегионнефть». Ремонтирую скважины, продляю их жизнь. И конечно, не без гордости смотрю на плоды труда своего. И думаю: вот что могут творить наши рабочие руки, если они приложены именно к тому, к чему предназначены!

Так что, юноши и девушки, становитесь в наши ряды, не бойтесь трудностей, смелее овладевайте рабочими профессиями! Рабочий — звание почетное и уважаемое.

К. МИНИБАЕВ,
бурильщик.

Творческой мысли — простор!

ЗАВОДНЕНИЕ ПРОДУКТИВНЫХ ПЛАСТОВ

В. ЛИТВАКОВ, главный геолог НПУ „Мегионнефть"

Рациональная система разработки нефтяных месторождений предусматривает обеспечить нефтью все возрастающие потребности народного хозяйства при минимальных капиталовложениях, наименьших сроках разработки и при достижении максимально возможных коэффициентов нефтеотдачи.

Выбор системы разработки определяется геологической и орогидрографической особенностями месторождений, техническими возможностями бурения и эксплуатации скважин, учитывающими современный уровень развития науки и техники.

Разработка нефтяных и газовых месторождений Советского Союза производится в соответствии с научно-обоснованными проектами и схемами разработки, при составлении которых использован опыт разработки месторождений и последние достижения отечественной и зарубежной науки.

В 1948 году впервые в практике на Туймазинском нефтяном месторождении Башкирской АССР было применено законтурное заводнение, что явилось одним из эффективнейших методов искусственного поддержания пластового давления.

Последующие этапы развития отечественной нефтедобывающей промышленности характеризовались широким внедрением рациональных систем разработки, предусматривающих применение законтурного и внутриконтурного заводнения продуктивных пластов и залежей месторождений для поддержания пластового давления.

Внедрение новых, передовых систем разработки на крупнейших нефтяных месторождениях ТАССР, БАССР, Куйбышевской области, Грозном, Коми АССР, а в последующие годы в Западной Сибири, Средней Азии, на Мангышлаке определило высокие темпы прироста добычи нефти и способствовало выполнению и перевыполнению намеченных планов добычи нефти по стране. В последние годы около 70 процентов всей добываемой по стране нефти получено из объектов, разрабатываемых с поддержанием пластового давления.

Достижение высоких темпов отбора нефти немыслимо без искусственного поддержания пластового давления с самого начала разработки месторождения.

Применение искусственного заводнения способствует продлению наиболее экономически выгодного фонтанного способа эксплуатации скважин, дает возможность более длительное время использовать естественную энергию пласта, позволяет создавать нужные градиенты давлений в пласте и регулировать направление потоков жидкости, способствует сокращению сроков разработки месторождения, повышает конечный коэффициент нефтеотдачи продуктивных пластов.

При законтурном заводнении закачка воды осуществляется в нагнетательные скважины, расположенные по периметру нефтяной залежи за контуром ее нефтеносности; при внутриконтурном заводнении залежь искусственно расчленяется рядами нагнетательных скважин на отдельные полосы, размеры которых определяются в зависимости от принятой системы расстановки скважин и расстояния между ними (однорядная, трехрядная, пятирядная).

Внутриконтурное заводнение применяется на крупных месторождениях, имеющих значительные размеры залежей, при которых закачка воды в законтурную часть залежи недостаточно эффективна, так как приводит к медленному освоению системы заводнения, длительному выводу месторождения на проектный уровень добычи.

Впервые внутриконтурное заводнение было применено на крупнейшем в СССР Ромашкинском месторождении, позднее на месторождениях Куйбышевской области, Башкирии и других районах страны.

Разработка большинства месторождений Тюменской области (Усть-Балыкское, Самотлорское, Мегионское, Правдинское, Мамонтовское и др.) осуществляется с применением внутриконтурного заводнения, внедрение которого во многом способствует стремительному росту добычи нефти по области.

Развитие нефтедобывающей промышленности Тюменской области и, в частности, Нижневартовского района, теснейшим образом связано с темпами освоения и обустройства Самотлорского месторождения.

Для дальнейшего наращивания добычи нефти недостаточно только лишь увеличить действующий фонд скважин, настоятельно требуется скорейшее завершение строительства и ввода в эксплуатацию системы поддержания пластового давления на Самотлорском месторождении.

Однако общее состояние строительства объектов ППД и ход буровых работ на месторождении вызывают серьезную тревогу и озабоченность.

До 1 Мая необходимо построить и ввести в эксплуатацию объекты заводнения, обеспечивающие закачку в пласт не менее 3,5 миллионов кубических метров, потребность в которой уже сейчас сильно ощущается.

Своевременное окончание строительства объектов поддержания пластового давления позволит технологически правильно осуществлять разработку месторождения, создаст предпосылки для дальнейшего роста нефтедобычи в Нижневартовском районе, превратит его в мощный топливно-энергетический центр Западной Сибири.

РАСТУТ НАДОИ МОЛОКА

В первые месяцы текущего года неплохо трудятся животноводы совхоза «Нижневартовский». В социалистическом соревновании среди доярок первое место занимает Т. Саполнова, надоившая от каждой коровы своей группы с начала года по 614 литров. Особенно высоких показателей Т. Саполнова достигла в феврале, когда надои достигли 318 литров молока на корову.

На втором месте — доярка Н. Крайнова, получившая с начала года по 558 литров, а в феврале по 285 литров на каждую из закрепленных за ней коров.

Обе передовые доярки работают на Былинской ферме, которая занимает первое место среди всех совхозных ферм.

Р. МАРМЫШЕВА.

ПО СЛЕДАМ НАШИХ ВЫСТУПЛЕНИЙ

Дело за транспортниками

Исполняющий обязанности начальника СУ-18 В. В. Кулявцев сообщил нам о мерах, принятых по передовой статье «Пароль: навигация», которая была опубликована в «Ленинском знамени» 3 марта 1970 года.

Рабочие причала трудятся в две смены, они приняли обязательство до 20 апреля полностью подготовить причал к навигации, очистить берег от груза, поступившего в 1969 году.

Однако работы сдерживаются из-за недостатка транспорта, крана. Из-за отсутствия самосвалов третий день простаивает экскаватор, выделенный для погрузки гравия. На 23 марта не было убрано с берега 12 тысяч тонн различных грузов. Дело за транспортниками.

Возможности не исчерпаны

Коллектив Мегионской конторы бурения, встав на трудовую вахту в честь столетнего юбилея В. И. Ленина, 18 марта завершил квартальный план по проходке скважин. С начала года пройдено 8850 метров. Более одной трети этого объема прошла передовая бригада бурового мастера Г. М. Левина. На ее счету 9 615 метров. Наибольших успехов добились вахты молодых бурильщиков Г. Сабирова и Э. Хасанова.

Хороший старт в юбилейном году у комсомольско-молодежной бригады С. А. Повха. Несмотря на то, что в ожидании окончания монтажа буровой она потеряла 20 дней, на ее счету около 6000 метров пробуренных скважин — больше плана на 1000 метров. Особенно успешно трудилась в бригаде вахта коммуниста И. Н. Василенко.

По пятам этой бригады идет коллектив ветерана нефтяной промышленности Н. А. Исламгулова.

Выполняется государственный план и по сдаче законченных бурением скважин. Контора имеет более 100 тысяч рублей прибыли.

В чем же секрет успехов?

Они стали возможны благодаря тому, что совершенствуется организация труда, внедряется передовая технология и новая техника, научная организация труда.

Так все буровые бригады осуществляют проходку скважин на форсированных режимах с помощью двух мощных насосов. Технологи и буровые бригады полностью освоили наклонно-направленное бурение. Проходка ведется, в основном, высокомоментными шпиндельными турбобурами в сочетании с гидромониторными долотами. Ускорены и облегчены спуско-подъемные операции.

Повысилась оперативность в работе и технологическая дисциплина. Дежурные старшие инженеры-диспетчеры осуществляют контроль за проходкой скважин непосредственно на буровых.

В этом году изжита аварийность в бурении, что стало возможным благодаря жесткому выполнению технических правил, и намеченных мероприятий. Так, с начала года организована техническая учеба основных исполнителей — бурильщиков. Много времени и сил уделяют их обучению инженеры И. И. Мещерин и Н. Х. Хамитьянов.

Намного улучшили свою работу тыла конторы — вспомогательные цеха. Так, хорошая работа группы планового обеспечения буровых (руководители А. А. Косых и М. П. Грейзер) позволила буровым бригадам свести организационные простои до минимума. Благодаря четкой работе цеха крепления во главе с коммунистом А. В. Волкодаевым, операции по тампонажу проводятся своевременно и высококачественно.

Но не все еще у нас так гладко и благополучно, как хотелось бы. Ремонт и отогрев оборудования за два месяца достиг «рекордного» уровня — свыше 15 процентов от общего времени, а норма — 4 процента.

Свыше двадцати дней занимает зацементирование новых скважин, что свидетельствует о низком уровне организации этих работ.

Несмотря на достигнутые успехи, в конторе сложилось исключительно напряженное положение по нормальному и своевременному переходу с разрезающего ряда на кусты. Всем буровым бригадам в оставшийся короткий срок до распутицы необходимо пробурить по одной нагнетательной скважине на разрезающем ряду, освоить по одной-две скважины и своевременно переехать на заранее подготовленные кусты, а вышкомонтажной конторе успеть перебазировать освобождающиеся в апреле месяце пять буровых установок на кусты и смонтировать их.

Поздняя осень, мягкая зима и ожидаемая ранняя весна создают реальную и грозную опасность срыва обустройства кустов.

Коллективам Мегионской конторы бурения и смежных с ней организаций предстоит самый напряженный, решающий месяц, в оставшийся до столетия со дня рождения В. И. Ленина срок вы обязаны приложить все усилия, чтобы подготовить фронт работ на весь год и прийти к великой дате с большим перевыполнением государственного плана и своих обязательств.

З. АХМАДИШИН,
начальник ПТО Мегионской конторы бурения.



Как советские бойцы спасали «катюшу»

В ноябре 1942 года к нам доставили новый вид оружия «катюши». Разведка неприятеля, как позднее рассказывали пленные, узнала об этом, и немецкое командование приказало своим войскам отступать там, где будет применяться это оружие. Русские, мол, не встретив сопротивления, пойдут вперед и попадут в окружение. Так оно и случилось. Не обнаружив немцев, бригада прошла более 25 километров. На исходе дня, встретив неприятельский заслон, мы остановились. 17 ноября отбили восемь немецких атак, а в последующие два дня — по 4—6...

В это время в воздухе появились какие-то самолеты. Бомбы угодили по передовым соединениям противника. Когда гитлеровцы спохватились, самолеты были далеко. В озлоблении фашисты открыли по нас огонь: сказалось, что прилетали советские летчики.

Вскоре наши войска начали наступление, окружили немецкую группировку и не дали врагу заполучить «катюшу».

И. ЖЕРНОВ,
главный бухгалтер совхоза «Нижневартовский».

К 25-ЛЕТИЮ ВЕЛИКОЙ ПОБЕДЫ НАД ГИТЛЕРОВСКОЙ ГЕРМАНИЕЙ



1943 год. Южный фронт. Артиллеристы меняют огневую позицию.
Фото Э. Евзерихина. *Фотохроника ТАСС*

27 марта—Международный День театра

Малая сцена Георгия Товстоногова

Большой драматический театр имени А. М. Горького широко известен — маршруты его гастролей проходят по многим советским и зарубежным городам. Телевидение же помогает раздвинуть стены зрительного зала и принять еще миллионы любителей сценического искусства.

В последнее время его все чаще называют «театром Товстоногова». В этом неофициальном названии утвердился авторитет его главного режиссера. Георгий Товстоногов — художник, для которого творческим и гражданским принципом стал девиз: «Слушать время!»

Спектакли «Правду! Ничего, кроме правды!», «Океан», «Поднятая целина» и другие, поставленные на сцене Большого драматического, привлекают своей злободневностью. И произведения классической драматургии — «Три сестры», «Горе от ума», «Мещане» — получили на академической сцене современное звучание.

Его называют театром поиска... Говоря о творческих устремлениях к более совершенному, режиссер театра заметил однажды: «Каждый день мы должны обогащать средства реалистического театра, находить в нем новые возможности, опасаться застоя».

Поиск привел Товстоногова к мысли об интересном эксперименте. Пройдет месяц, и к зданию театра на Фонтанке даже после начала спектакля на большой сцене будут спешить зрители. Правда, их будет немного — не более 120 человек. Они поднимутся на верхний этаж и займут места в небольшом зале...

Театр в театре? Да, это будет экспериментальный театр, так сказать, «малая сцена» Георгия Товстоногова. Здесь все необычно, — начиная со сценической площадки до цвета, в который окрашены стены помещения. Сцена необычайно «подвижна»: в зависимости от творческих задач она может выдвигаться в середину зала или принимать традиционную форму. Микротеатр уже готовит к постановке две пьесы на молодежные темы.

Недавно нам довелось встретиться с народным артистом СССР Георгием Товстоноговым, и он рассказал о задачах, которые ставят перед собой создатели «театра в театре».

— Это прежде всего попытка практически помочь делу воспитания молодых режиссеров, творческого совершенствования актеров, — сказал он.

«Малая сцена», по мысли Г. А. Товстоногова, позволит наиболее ярко выявить деловые, профессиональные качества молодого режиссера. Народный артист озабочен судьбой тех, на кого возлагает надежды, с кем работает бок о бок, кто «заразился» непрестанным творческим поиском.

Здесь откроется широкий простор для проведения актерских индивидуальностей. Владимир Рецептер, например, увлекается монотеатром. Он поставил шекспировского «Гамлета», где один исполнитель — сам аргист. Но в своем театре возможностей для применения этой «смежной профессии» не было. Теперь будет: на «малой сцене». Георгий Товстоногов, естественно, заинтересован, чтобы такие моноспектакли «обкатывались» в стенах его театра.

Микротеатр позволит открыть сценическую жизнь таким литературным произведениям, как рассказы. Георгий Александрович считает, что будет, например, интересно показать на сцене новеллы Василия Шукшина — писателя самобытного и очень «драматургического».

— Экспериментальный театр — это сцена со своими внутренними законами, — сказал в заключение Г. А. Товстоногов. — Здесь требуются новые выразительные средства, новые формы общения со зрительным залом... В искусстве опасен застой. «Малая сцена» ставит художника в условия, когда невозможно идти привычным, проторенным путем.

Н. КУПРИЙ,
В. ПЕТРУНЯ.
(Корр. ТАСС).

Самая веселая пора

Для ребят это, конечно, школьные каникулы. Не нужно учить уроки, можно убрать на время портфель с книгами. «Разгрузились» до отказа заполненные дни. Появилось много свободного времени.

Как используют его учащиеся? Какие у них планы на девять каникулярных дней?

Эти вопросы были заданы заучам Нижневартовской средней школы № 2 Анне Дмитриевне Тимофеевой и Александре Алексеевне Шароглазовой. Вот что они рассказали.

— Объединенными усилиями комитета комсомола, совета дружины и учительского коллектива составлен интересный, обширный план работы нашей школы на время каникул. Их мы разделили, примерно, на две части: трудовая неделя и неделя детской книги. За несколько дней ребята сделают много интересных и полезных дел.

Намечена операция «Чукотка». Один-два часа в день школьники 5-10 классов будут заняты переборкой картофеля в овощехранилище орса НПУ, а заработанные деньги перечислят на строительство Дворца пионеров на Чукотке.

Проведем «Дни добрых дел». Учащиеся займутся наведением чистоты и порядка в школе и на улицах поселка, ремонтом мебели, пособий, книг, оказанием шефской помощи детским садам.

Не забыты и походы. За время каникул школьники побывают на Самотлоре, семиклассники совершат поход на озеро Кулуэмгор. 23 марта группа старшеклассников начала лыжный переход Нижневартовск — Больше-Тархово. Ребята окажут посильную помощь Тарховской восьмилетней школе.

Продолжат свои занятия школьный духовой оркестр под руководством учителя пения В. Я. Шумилова и клуб для учащихся начальных классов «Малышок».

За каникулярное время определятся лучшие хоккейные и волейбольные команды школы.

«Неделя книги» пройдет под девизом «Любите книгу, как любил ее великий Ленин». Будут проведены читательские конференции по книгам о В. И. Ленине, устные журналы, книжные выставки, просмотр диафильмов и телепередач о вожде трудящихся. 10 «б» класс подготовил ленинский урок на тему: «Место искусства в жизни молодежи».

Активное участие во всех делах принимает комсомольская организация школы. За каникулярные дни она увеличится — большая группа пионеров станет комсомольцами. Пройдет комсомольское собрание «Наши дела, наши будни».

За время весенних каникул перед решающей, последней четвертью учебного года, ребята должны хорошо отдохнуть и набраться сил.

Радостные улыбки на лицах школьников. Разгораются спортивные «страсти» на волейбольных и хоккейных площадках. Идут тропинками и дорогами ребята с рюкзаками на плечах. У школьников — каникулы.

Счастливого отдыха вам, друзья!

Н. ВЕЗЕЛЬ.

◆ ◆

ПРИШЛО ЖЕ В ГОЛОВУ...

...Руководителям орса НПУ «Мегионнефть» организовать в первый погожий весенний день, во вторник 24 марта, бойкую торговлю спиртными напитками на бойком месте: на перекрестке улиц Пионерской и Мусы Джалиля, возле магазина хозяйственных товаров. Тут и стоянка автобусов, и перекресток двух дорог, почта, школа, рабочие общежития... Одним словом, центр поселка, где всегда многолюдно.

К каждой бутылке русской водки обязательно полагалась нагрузка: пять молдавских мороженых яблок. Кто привык пить не закусывая, становился второй раз в конец длинной очереди (яблоки были несъедобны).

Теперь руководители орса не ломают головы над тем, как сбыть мороженую и гнилую картошку — в нагрузку с водкой все купят!

В. ВАСИЛЬЕВ.

3. Организация и рассредоточение рабочих и служащих, эвакуация населения

● Беседы о гражданской обороне

Рассредоточение рабочих и служащих и эвакуация населения планируются заранее органами гражданской обороны. В основу этих мероприятий положен производственный принцип, т.е. вывоз рабочих и служащих вместе с членами их семей в загородную зону в определенные населенные пункты организуется по предприятиям и учреждениям. Этот принцип позволяет сохранить целостность коллектива предприятия или учреждения и более точно спланировать и провести рассредоточение и эвакуацию.

Часть населения, в основном граждане, не занятые на производстве и не являющиеся членами семей рабочих и служащих, эвакуируются с помощью местных жилищных органов по указанию исполкомов районных Советов депутатов трудящихся. Сразу вывезти из городов все население практически невозможно. Поэтому заранее определяются сроки и очередность мероприятий по рассредоточению и эвакуации. Руководят рассредоточением рабочих и служащих и эвакуацией населения начальники гражданской обороны городов и их штабы. Практическое выполнение этой задачи возлагается на специально созданные эвакуационные комиссии, на руководителей предприятий, учреждений, учебных заведений и жилищных органов.

Для рассредоточения рабочих и служащих и эвакуации населения назначаются сборные эвакуационные пункты, станции погрузки и выгрузки, пункты приема населения, а при необходимости — промежуточные районы или пункты временного размещения населения.

Сборные эвакуационные пункты создаются на основании решения начальника гражданской обороны города. Основные задачи эвакопунктов: организованный сбор граждан, регистрация, посадка на транспорт и отправка в загородную зону рабочих и служащих и эвакуируемого населения. Сборные пункты организуются у вокзалов, портов. Для них отводятся клубы, кинотеатры, школы. Каждому сборному пункту присваивается порядковый номер, за ним закрепляются рабочие и служащие, подлежащие рассредоточению.

Рабочий аппарат сборного пункта назначается из числа сотрудников исполнительного комитета Совета депутатов трудящихся и всех предприятий, для которых эти пункты развертываются.

Станции погрузки организуются на железнодорожных вокзалах, станциях, платформах, портах, пристанях. Для обеспечения работы на пункте погрузки выделяются люди, распределяющие эвакуируемых по вагонам, помещениям на судах. Со станций выгрузки прибывшие отправляются в места расселения. Для обеспечения порядка в пути следования в железнодорожном составе назначается начальник эшелона, в каждом вагоне — старший.

Для перевозки людей автомобильным транспортом используются не только автобусы и специально оборудованные бортовые машины, но и легковые такси и собственные автомобили граждан. Водный транспорт также используется для перевозки населения при рассредоточении.

Услышав объявление о начале и порядке рассредоточения и эвакуации, граждане быстро подготавливаются к выезду за город: берут документы, средства защиты, продукты. К каждому рюкзаку, узлу, чемодану прикрепляется бирка с фамилией и адресом владельца. Каждый житель города снабжается эвакуационным удостоверением, которое является документом вывоза и учета населения. К станциям, пунктам погрузки граждане направляются организованно.

Каждый гражданин должен точно соблюдать установленный порядок посадки: нельзя допускать давки, толчеи. После окончания посадки никому из эвакуируемых не разрешается выходить из вагонов, судов, автомашин.

По прибытии на пункты выгрузки, высадка граждан производится только по команде начальника эшелона.

Во всех мероприятиях по рассредоточению и эвакуации граждан могут быть привлечены личный состав формирований гражданской обороны, рабочие и служащие предприятий и медицинских учреждений, студенты и учащиеся учебных заведений.

Массовое передвижение рассредотачиваемого и эвакуируемого населения требует четкой организации решения этой важной задачи.

В. ДЕРЕВЯНКО,
старший инженер по мобработе.

Показывает „Орбита“

ЧЕТВЕРГ, 26 МАРТА

11.00 — Новости. 11.15 — Для школьников. «Вам отвечает детская редакция». 11.55 — Для детей. «Выставка Буратино». 12.25 — «Все мечты сбываются». 12.55 — Чемпионат мира по хоккею. Польша — СССР. (В записи). 13.30 — «Ленинский университет миллионов». Диалектический материализм. 14.00 —15.30 — «Заговор». Премьера телеспектакля. 2-я и 3-я части. 17.00 — Новости. 17.15 — «Голоса России». Концерт. 18.00 — Новости. 18.05 — «Подвиг». Телеальманах. 18.30 — «Ленинский университет миллионов». Диалектический материализм. «Прогрессивные и регрессивные процессы развития в природе и обществе». 19.00 — Цветное телевидение. Л. Круглов К. Осин. «Петруха». Премьера телеспектакля. 20.30—«Время» 21.15 — Опера Г. Жуковского «Волжская баллада». Премьера телеспектакля. 21.45—22.00—Новости.

ПЯТНИЦА, 27 МАРТА

18.00 — Кубок европейских чемпионов по баскетболу. Полуфинал ЦСКА (СССР)—«Славия» (Чехословакия). (В записи). 18.30 — Концерт художественной самодеятельности. Передача из Челябинска. 19.00 — Чемпионат мира по хоккею. СССР—ЧССР. Трансляция из Швеции. 21.15—21.30 — Новости.

ТЕЛЕВИДЕНИЕ

ЧЕТВЕРГ, 26 МАРТА

19.00 Фильм «Аисты, между прочим».
19.20 Новости.
19.30 Художественный фильм «Главный свидетель».
20.40 Фильм-концерт «Веселые ритмы».

ПЯТНИЦА, 27 МАРТА

18.30 Художественный фильм для детей «История золотой туфельки».
19.45 Новости.

29 МАРТА в магазине «Тайга» с 10 часов утра проводится
ВЫСТАВКА-ПРОДАЖА
тканей весенне-летнего ассортимента.
Приглашаем вас посетить выставку-продажу.

Редактор В. КОРЧЕМКИН.

НАШ АДРЕС И ТЕЛЕФОНЫ: Рабочий поселок НИЖНЕВАРТОВСК, улица Пионерская, 6. ТЕЛЕФОНЫ: редактора — 0-98, зам. редактора — 0-85, промышленного отдела — 0-85 (2 звонка), ответственного секретаря и отдела писем — 0-87, типографии — 0-87 (2звонка).

Нижневартовская типография управления по печати Тюменского облисполкома Заказ 2№.

Пролетарии всех стран, соединяйтесь!

ЛЕНИНСКОЕ ЗНАМЯ

ОРГАН НИЖНЕВАРТОВСКОГО РАЙОННОГО КОМИТЕТА КПСС И РАЙОННОГО СОВЕТА ДЕПУТАТОВ ТРУДЯЩИХСЯ ТЮМЕНСКОЙ ОБЛАСТИ

№ 37-38 (2707-2708) Год издания 29-й | СУББОТА, 28 МАРТА 1970 ГОДА | Цена 4 коп.

Наши победители

Президиум ЦК профсоюза рабочих нефтяной и химической промышленности и Министерство нефтедобывающей промышленности признали победителями во Всесоюзном социалистическом соревновании бригад и участков за 1969 год участок по добыче нефти В. Н. Иванова. Победителю присуждена первая денежная премия в сумме 1500 рублей. Участку Б. Г. Антонова присуждена премия в сумме 1000 рублей, вышкомонтажной бригаде З. Х. Бадретдинова — третья денежная премия в сумме 500 рублей.

Ф. УДОВЕНКО,
председатель райкома союза работников нефтяной и химической промышленности.

ВСЕСОЮЗНАЯ УДАРНАЯ КОМСОМОЛЬСКАЯ

Несколько лет назад вслед за геологами в наш район пришли строители, механизаторы, добытчики нефти и газа. Экзамен на мужество и стойкость держали тысячи юношей и девушек, которых привела в этот суровый и необжитый край комсомольская путевка.

Бюро Центрального Комитета ВЛКСМ отметило успехи молодых на всех решающих участках борьбы за нефть и приняло постановление по дальнейшему повышению роли молодежи в освоении нефтяных и газовых месторождений. Самотлор был объявлен Всесоюзной ударной комсомольской стройкой.

Сегодня на Самотлоре энергично трудится комсомольско-молодежный участок нефтепромысла № 1, который возглавляет молодой коммунист В. Н. Иванов. На счету этого участка — тысячи тонн сверхплановой нефти.

Бригада бурового мастера Ф. Хафизова из Мегионской нефтеразведочной экспедиции названа одной из лучших на Тюменщине. Успешно начала год и бригада бурового мастера Мегионской конторы бурения С. Повха.

С опережением плана трудится бригада шоферов А. Науменко из автобазы № 9, механический участок под руководством В. Рябина и бригада сантехников из СМУ-5, возглавляет которую Е. Новожилов. Молодежь учится хозяйствовать самостоятельно, работать с перспективой, думать о завтрашнем дне.

Освоение Самотлора — поручение большой государственной важности комсомолу. Главная ответственность за его выполнение ложится на плечи первичных комсомольских организаций. Вопросы подбора, расстановки и воспитания молодежных кадров, создание резерва молодых командиров производства — должны быть постоянно в центре внимания комитетов ВЛКСМ.

Но в НПУ «Мегионнефть», тресте «Мегионгазстрой», Мегионской нефтеразведочной экспедиции, Мегионской конторе бурения и других организациях еще слабо решаются вопросы повышения общественной и трудовой активности комсомольцев. Там нет заботы о закреплении кадров на предприятиях, не создаются нормальные условия для работы.

Уже сейчас нужно подумать о встрече 1400 юношей и девушек, откликнувшихся на общественный призыв. Ивановская область присылает нам 100 человек, Украина — 500; 800 парней приедут из рядов Советской Армии. Тресту «Мегионгазстрой» предстоит принять 700 добровольцев, КММУ-3 — 100 и предприятиям Главтюменьнефтегаза — 600 человек. Массовый заезд будет производиться во втором и третьем кварталах 1970 года.

Необходимо позаботиться о подготовке общежитий, о созданий условий для учебы, для получения профессий и повышении квалификации. Однако, как показала проверка, ни руководители предприятий, ни комитеты ВЛКСМ не решают эти вопросы. Более того, слышатся призывы трубить отбой, отказаться от помощи добровольцев.

Второй пленум райкома комсомола наметил мероприятия по выполнению постановления бюро ЦК ВЛКСМ. Они и должны стать программой действия каждой первичной организации, каждой комсомольской группы. Осваивать Самотлор — и его старожилам, и добровольцам с комсомольскими путевками в кармане.

Стотысячная тонна нефти

Вчера промысловики Нижневартовска с начала года добыли стотысячную тонну нефти сверх плана. Все новые и новые скважины уходят в глубь земли, а в ответ щедрые недра выбрасывают в трубопроводы потоки «черного золота».

Вчера, в день добычи стотысячной тонны, на промысле № 1 вахту несли опытный оператор, ударник коммунистического труда В. Ануфриев и молодой мастер добычи коммунист, ударник коммунистического труда А. Тимофеев.

Л. ВОРОБЬЕВА,
инженер планового отдела НПУ «Мегионнефть».

Делегаты XVI съезда ВЛКСМ

ВЛАДИМИРСКАЯ ОБЛАСТЬ. Старшая пионервожатая Андреевской средней школы Александровского района Анна Кувшинова избрана делегатом на XVI съезд комсомола. Аня умело организовала воспитательную работу среди сельских пионеров. Отряды красных следопытов собрали документы по истории трех совхозов, ведут переписку со старыми большевиками, подготовили несколько альбомов.

А. Кувшинова руководит школьным хором и танцевальным кружком — лучшими в районе.

На снимке: старшая пионервожатая А. Кувшинова.

Фото Н. Акимова. Фотохроника ТАСС.



Новый трубопровод

Вчера монтажники СУ-3 треста «Спецпроводмонтаж» закончили врезку полуторакилометрового участка нового трубопровода на Самотлоре. Труба диаметром 426 мм протянется от ДНС-2 до центрального самотлорского коллектора.

Новый трубопровод даст возможность увеличить давление в трубопроводе с дожимной насосной станции.

П. ТРАХНОВ,
начальник СУ-3.

Лес идет дорожникам

Лесозаготовители Самотлорского участка еще более повысили производительность труда. Сегодня они уже перешагнули намеченные рубежи по дневной валке и отгрузке леса. За двадцать пятое — двадцать шестое марта отгружено 3 762 кубометра древесины.

В делянках каждый день работают по шестнадцать бригад и по 16—17 автомобилей.

Все комплексные бригады довели заготовку леса до цифры, превышающей 100 кубометров в день.

В социалистическом соревновании впереди бригады И. Толчеева (202 куб. м), Г. Ступая (121 куб. м), М. Сухорукова (142 куб. м).

Коллектив Нижневартовского леспромхоза почти вдвое перевыполнил квартальное задание: заготовлено 97 тысяч 122 кубометра древесины.

Д. РЕПИНА,
экономист.

Работают успешно

К двадцатому марта коллектив Нижневартовского коопзверопромхоза выполнил квартальный план по добыче промысловой пушнины.

Сейчас на звероферме заканчивается гон серебристо-черных лисиц и песцов. В этом году он проходит успешно. На сегодня поголовье самок в коопзверопромхозе составляет около пятисот.

К. БУТАКОВ,
директор Нижневартовского коопзверопромхоза.

На линии электропередач

Бригада монтажников из СУ-13 под руководством И. Бондаря досрочно, на два дня раньше, завершила все работы по подготовке площадок под опоры для линии электропередач на Мегионском месторождении. ЛЭП-35 протянет свои провода на двенадцатикилометровом отрезке пути от КНС-2 до КНС-1.

Большую и очень сложную работу провели бетонщики, арматурщики, плотники из бригады И. Бондаря. Площадки под опоры пришлось делать на болотной трясине, форсировать озера.

Комсомольско-молодежный коллектив работал с большим подъемом, не считаясь со временем.

Особенно следует отметить Н. Лощевского. Г. Суханова, Н. Мартынчука.

Благодаря ритмичности и слаженности строителей и электромонтажников из МУ-6, идущих следом за строителями, на сегодня смонтированы семь сложных и двадцать одна промежуточная опоры.

Очень скоро на восьмикилометровой трассе самотлорской ЛЭП-35 провода запоют свою трудовую песню.

А. НОВОСЕЛОВ.

БУДЕТ ЛЭП-220

Хороших успехов в марте добились строители из механизированной колонны № 14 треста «Уралэлектросетьстрой». Полностью выполнены все работы на возведении Мегионской подстанции.

Подстанция в мае должна принять первый ток. Поток электроэнергии резко возрастет. Достаточно сказать, что по мощности эта подстанция заменит десять энергопоездов.

ТРЕТЬЯ НАУЧНО-ТЕХНИЧЕСКАЯ

Вчера в Нижневартовском клубе «Юбилейный» начала работу третья научно-техническая конференция Нижневартовского района. Представительный форум ученых и инженеров-практиков рассмотрит в течение двух дней важные вопросы, связанные с комплексным развитием Нижневартовского нефтегазоносного района в 1971—1975 годах.

Проведение конференции стало хорошей традицией в Нижневартовске. Каждая из них дает ощутимые практические результаты в деле освоения нефтяных богатств Самотлора и Мегиона.

В этом году участники конференции заслушают двадцать восемь докладов и сообщений на самые различные темы, связанные с перспективами экономического развития Нижневартовского района.

В конференции принимают участие гости — ученые и инженеры из Москвы, Тюмени и других городов.

Большинство докладов и сообщений посвящено основной теме — освоению нефтяного гиганта — Самотлора.

Не менее интересны и вопросы, связанные с дальнейшим развитием Нижневартовска как города.

Проведение конференции посвящено столетнему юбилею В. И. Ленина.

Насущные задачи народных контролеров

Важная роль в борьбе за повышение эффективности общественного производства, как подчеркнул декабрьский Пленум ЦК КПСС, принадлежит первичным партийным организациям и их верным помощникам — народным контролерам. Районный комитет народного контроля, выполняя постановление партии и правительства, повседневно совершенствовал методы своей работы, активизировал рост и деятельность групп и постов, боролся с бесхозяйственностью и расточительством, косностью и бюрократизмом.

В районе 76 групп и 41 пост народного контроля: они объединяют 956 человек. За прошедший год на предприятиях нефтедобывающей промышленности, у строителей, геологов и буровиков контролеры провели около ста проверок, к которым привлекались и специалисты, и передовики производства.

Группа народных контролеров СМУ-5 только в первом квартале этого года провела три проверки и один рейд. По их предложению был наведен строгий порядок списания ценностей по установленным нормам, построены навесы для хранения многих строительных материалов.

Устранены недостатки в хранении ценностей и на базе УПТК треста «Мегионгазстрой». Здесь также построены склады для хранения цемента, что исключило его порчу.

Особое внимание народные контролеры уделяют обустройству и выполнению начального пускового минимума эксплуатации Самотлорского нефтяного месторождения. Была организована проверка строительства ЛЭП-35. В результате вскрылись серьезные недостатки. Комитет народного контроля потребовал обеспечения сдачи ЛЭП в эксплуатацию в установленные сроки. За выполнением постановления был установлен строгий контроль, оказывалась необходимая помощь. ЛЭП-35 сдали в эксплуатацию вовремя, и производственные объекты по добыче и перекачке самотлорской нефти получили нужную электроэнергию.

На одном из заседаний комитета был заслушан вопрос об организованном окончании навигации. Своевременно принятые меры позволили закончить ее успешно. Ни одна баржа не осталась на рейде неразгруженной.

В сентябре была организована проверка магистральных и внутриквартирных тепловых сетей, оказалось, что не завершено строительство центральной котельной. Был организован оперативный штаб по контролю за работами на этом участке. Первого октября во все дома поселка поступило тепло.

Группы народного контроля принимали меры по выполнению критических замечаний и наказов, высказанных на собраниях трудящихся. С председателями проводились совещания, семинары, состоялся районный актив.

Во многих учреждениях и организациях прошли собрания, где коллективы ознакомились с положением об органах народного контроля СССР. Для трудящихся прочитано 12 лекций и докладов на тему «Восстановление ленинских принципов контроля в социалистическом обществе».

Все это привело к повышению активности групп и постов. Многие из них стали работать целеустремленнее и результативнее. К таким следует отнести группу НПУ «Мегионнефть» (председатель Н. Ф. Фоменко), нефтепромысла № 1 (председатель тов. Малышкин), треста «Мегионгазстрой» (В. Сдрогов), орса НПУ (Т. М. Кувшинова), Мегионской конторы бурения (тов. Якушин) и другие.

Усилия народных контролеров следует направлять на устранение недостатков и изыскание неиспользованных резервов. МНРЭ не выполнила план бурения; строители затягивают сдачу пусковых объектов, имеющих особое значение. Многие организации допускают перерасход фонда заработной платы, нарушают сметную и финансовую дисциплину. Потребуются большие усилия, чтобы устранить эти недостатки.

Сегодня жизнь перед народными контролерами выдвигает еще более масштабные и сложные задачи. В ближайшее пятилетие в районе должно быть введено в эксплуатацию более 500 тысяч квадратных метров жилья, овощехранилище, колбасный цех, молочный завод, хлебозавод, многочисленные объекты соцкультбыта и многое другое. В 1970 году необходимо дать государству около восьми миллионов тонн нефти, построить Урьевскую нефтеперекачивающую станцию, цех железобетонных изделий, ввести в строй действующих три КНС и ряд других промышленных объектов.

Задачи большие. Армия народных контролеров приложит все усилия, чтобы помочь претворить их в жизнь.

В. КОСТИН,
председатель районного комитета народного контроля.

ЛИСТОК НАРОДНОГО КОНТРОЛЯ № 17

Урок не впрок

Даже школьнику ясно, что любое строительство немыслимо без гвоздя, шлаковаты, мягкой кровли или металлической трубы. Задача работников строительных организаций — бережно относиться ко всем материальным ценностям.

Но нередко бывают случаи, когда часть их гибнет на объектах и отделах снабжения из-за наплевательского отношения к народному добру. В прошлом году группа народных контролеров СМУ-5 установила, что на складе, которым заведует Л. Н. Бордюк, плохо хранится цемент, нарушаются правила складирования железобетонных изделий. Из-за несвоевременной вывозки материалов из зоны затопления ушли под воду 7.000 штук кирпичей.

Недавно народные контролеры еще раз проверили, как хранятся строительные материалы, разгруженные с барж на затопляемом левом берегу Оби и находящиеся на подотчете Бордюк. Оказалось, что из-за подъема уровня воды в конце навигации прошлого года, большая часть красного и силикатного кирпича оказалась затопленной, а затем вмерзла в лед.

Сейчас принимаются меры к вывозке материальных ценностей с левого берега. Но когда бульдозеры расчищали площадку для работы автомашин и автокрана, были сдвинуты и перемешаны со снегом минвойлок и фибролит, часть которого лежит прямо под колесами машин.

А ведь этого могло и не быть, если бы во время разгрузки барж по-разумному, по-хозяйски отнестись к правильному складированию материалов, если бы сделать для себя урок из опыта прошлого года. Руководили разгрузкой и складированием бывший начальник снабжения П. В. Чуприн, бригадир транспортной бригады А. В. Чуваткин и заместитель начальника СМУ-5 И. А. Ященко. Это они и сделали своеобразный «венигрет» из кирпича, железобетона, минвойлока и фибролита.

Трудно сейчас сказать, в какую сумму выльются убытки от порчи этих материалов, но они, бесспорно, будут. Работникам отдела снабжения, пока есть еще возможность передвижения транспорта через Обь, нужно приложить максимум усилий, чтобы вывезти из зоны затопления все, что представляет ценность для строительства.

Ю. ПСАРЕВ,
главный бухгалтер СМУ-5.

Не в ногу со временем

В минувшем году план грузоперевозок в АТК был выполнен на 131 процент. Был принят ряд мер по улучшению работы парка. Выстроено несколько новых цехов, контора, начато строительство ремонтных мастерских в тракторном гараже.

И все-таки состояние дел в АТК все еще не соответствует требованиям сегодняшнего дня. Коэффициент использования составил всего 0,36 против 0,38 по плану. Это самый низкий показатель среди других автобаз поселка.

В прошедшем году и нынешнем по вине водителей АТК произошло пять автодорожных происшествий. Работники ГАИ направили в автотракторную контору тринадцать сообщений о том, что шоферы находятся за рулем в нетрезвом состоянии. Но ответа о принятых мерах к нарушителям автотранспортной дисциплины не поступает. Водители не изучают правил уличного движения. Не случайно поэтому три четверти происшествий происходит из-за незнания даже элементарных правил передвижения по дороге.

В коллективе АТК низка трудовая дисциплина. Слабо работают общественные организации, мало организуется лекций и докладов для работающих. 32 водителя были лишены прав сроком на один год, многим сделаны различные предупреждения.

Нередко транспорт в АТК используется не по назначению. Так, 14 февраля группа народных контролеров установила, что водитель Казаков, получивший наряд для перевозки грунта на Самотлоре, ездил в магазины. Шофер Разумеев на автомобиле КРАЗ перевозил свои вещи, а Иванов по указанию своего начальника Волошина ездил в старую часть Вартовска... за сигаретами. Машина Калочникова была заряжена в СУ-18 для перевозки оборудования, а водитель тоже ездил в старую часть поселка... за бабушкой.

Всего за один только этот день по таким причинам не выехали на объекты 35 автомобилей!

А из 600 единиц техники на линию вышло 241, то есть коэффициент выхода составил 0,48. Многие автомобили простаивают из-за отсутствия водителей или в ожидании ремонта, что приводит к их разукомплектованию.

Общая сумма ущерба, нанесенного АТК в результате неплановых простоев, в прошедшем году составила 110,5 тысячи рублей.

Все эти вопросы рассматривались на заседании районного комитета народного контроля; дирекцию АТК обязали разработать план конкретных мероприятий, направленных на улучшение деятельности коллектива.

Нужный разговор

В клубе имени 50-летия ВЛКСМ состоялось собрание народных контролеров. С докладом «О работе Нижневартовского районного комитета народного контроля за 1969 года и задачах народных контролеров в 1970 году» выступил председатель комитета Г. Ф. Костин. В прениях приняли участие начальник ОКСа НПУ «Мегионнефть» А. Г. Цыганков, начальник ПТО УМ-5 В. Н. Волков, народный контролер орса НПУ В. Г. Чернышева и другие.

На собрании было принято обращение ко всем народным контролерам, рабочим и служащим района, призывающее к повышению производительности труда, к более эффективному использованию машин и механизмов и усилению режима экономии и бережливости во всех звеньях народного хозяйства.

Помогают изживать недостатки

ГРУППА народного контроля в тресте «Мегионгазстрой» состояла сначала из семи человек. С первых шагов контролеры сразу повели борьбу за правильное хранение и использование материалов, внедрение прогрессивных норм в строительстве, за подготовку к новой системе планирования. Проводили проверки и рейды по контролю за разгрузкой судов, использованию автотранспорта.

Особенно плохи дела были тогда в хозрасчетном отделе снабжения треста. Материалы хранились под открытым небом, часто портились, не было надлежащего учета за их поступлением и вывозкой на объекты. Отсутствовали складские помещения, площадки для хранения и подъезды к ним.

По сигналам народных контролеров на заседании районного комитета народного контроля заслушали и обязали руководителей хозрасчетного отдела снабжения навести порядок в хранении материальных ценностей и оборудования. Благодаря принятым мерам, в настоящее время причалы управления производственно-технической комплектации не узнать. Здесь появились склады для хранения цемента, столярных изделий, оборудования, инструмента, железобетонный бункер для извести, два мощных стационарных крана, площадки для хранения железобетонных изделий, гравия и песка, построена бетонная дорога.

Ощутимые изменения произошли и на базе орса № 3.

Рейды, проверки, сигналы в районный комитет народного контроля существенно помогают изживать недостатки в деятельности предприятия, влияют на работу отдельных звеньев и в целом строительных организаций.

Главным в своей работе группа считает борьбу за досрочное выполнение плана, переход на новые условия планирования, за сдачу объектов с хорошим качеством, рост производительности труда, бережливость и экономию. Для более успешного решения поставленных перед строителями задач в деле освоения Самотлора и Мегионского нефтяного месторождения у нас при парткоме треста создан совет председателей групп народного контроля генподрядных и субподрядных строительных организаций.

В числе народных контролеров у нас, как правило, лучшие производственники. Это Р. Латыпова, Л. Савченко, А. Кудряшев, Н. Симонов, Г. Кукарь, В. Пономарев, Н. Страхов, В. Волков и многие другие.

В. СДРОГОВ,
заместитель председателя совета групп народного контроля треста «Мегионгазстрой».

Ребятам интересно

Интересно отдыхают в каникулы учащиеся Нижневартовской восьмилетней школы. Они уже трижды побывали в гостях у покорителей Самотлора, познакомились с нефтяным промыслом, узнали много нового, увлекательного. Экскурсия всем очень понравилась.

Каждый день в школе работают спортивные секции, проходят дружеские спортивные встречи лыжников, баскетболистов, любителей настольного тенниса. Для ребят младших классов у нас есть клуб «Малышок». Продолжает свою работу и кружок «Умелые руки»; под руководством К. И. Сидорова школьники изготовляют макет броневика — того, с которого выступал В. И. Ленин в 1917 году на Финляндском вокзале, и макет дома, где родился великий вождь трудящихся.

Учащиеся старших классов готовят вечер отдыха, на котором разучат современные бальные танцы.

В первые же дни каникул все классы были тщательно убраны, школьная мебель и книги отремонтированы.

Хорошо отдохнув, ребята с новыми силами возьмутся за учебу, чтобы достойно встретить приближающийся Ленинский юбилей, успешно завершить учебный год.

М. ШУЛЬГИНА,
старшая пионервожатая

Соревнуются звездочки

Мы, первоклассники, как и взрослые, тоже готовимся достойно встретить 100-летие со дня рождения Владимира Ильича Ленина. В нашем октябрятском отряде организовано соревнование между звездочками. Кто занимает первое место — летит на ракете, кто окажется на втором — летит на самолете, а занявшие третье место ползут на черепахе. Итоги подводятся ежедневно. На первом месте оказываются октябрята из второй и шестой звездочек, где командирами Таня Кодинкова и Оля Коржова.

Но есть пока и такие ребята, которые подводят весь класс, тянут назад свои звездочки. Это Юра Продовиков, Стасик Бурнаго, Костя Брижатый и другие.

Ребята, давайте подтягиваться, чтобы не подводить свой класс и своего учителя!

Октябрята 1 «в» класса Нижневартовской восьмилетней школы.



В НАШЕМ КЛУБЕ

Недавно возобновил свою работу танцевальный кружок, организованный при детском секторе нашего клуба. В нем занимается группа учащихся 1—3 классов. Сейчас ребята активно готовятся к 100-летию со дня рождения В. И. Ленина.

- Расскажу немного о работе детского сектора и планах на будущее. Действует у нас драматический коллектив и кружок художественного чтения. Каждый выходной школьники могут побывать в клубе «Малышок» или детском кинотеатре «Факел». 22 апреля мы намерены провести утренник. К нему детский сектор готовится совместно с восьмилетней школой. Работаем над новой интересной программой. Хотим провести также весенний бал для старшеклассников и создать кукольный театр.

Приходите в наш клуб, ребята, и вы узнаете много нового, сможете интересно провести время.

Р. ОСИПОВА,
заведующая детским сектором клуба имени 50-летия ВЛКСМ.

ИЗ ЖИЗНИ ПИОНЕРИИ

Михаил Иванович Питер, бывший директор Нижневартовской средней школы № 1, много лет отдал школе, народному просвещению. Сейчас он пенсионер. Сегодня мы печатаем его рассказ «Из жизни пионерии».

Каждой весной, как только растает снег, пионеры дружины имени Юрия Гагарина выходят на сбор металлолома. В прошлом году им удалось собрать 17 тонн, за что дружина была награждена Почетной грамотой райкома комсомола.

И в этом году в один из выходных дней три пионера-семиклассника отправились на поиски металлолома. Вскоре Коля, Вася и Миша, довольные удачей, возвращались уже с «трофеями». На одной из улиц им повстречался старичок, который шел, слегка прихрамывая. Как только пионеры миновали его, Коля неожиданно для друзей повернулся и стал передразнивать старого человека. Миша и Вася возмутились и потребовали, чтобы товарищ извинился. Коле было стыдно, но извиняться он не стал. Хорошее настроение было испорчено, и ребята до школы шли молча. Там они сдали металлолом дежурному комсомольцу и разошлись по домам.

Вася и Миша долго не могли решить, как поступить: умолчать о поступке Коли или рассказать вожатой. Коля был хорошим товарищем, им его было жаль. Но все-таки они решили рассказать о случившемся старшей пионервожатой Антонине Петровне, которую очень любили и уважали. Вожатая внимательно выслушала мальчиков, похвалила за честность и обещала подумать.

Антонине Петровне удалось выяснить, кто был этот человек и пригласить его в школу. А старичок этот оказался героем трех войн, теперь — персональный пенсионер, совсем одинокий человек (жену его в годы коллективизации зверски замучили кулаки). В наш поселок Иван Степанович Мурзин приехал навестить могилу однополчанина, да так и остался.

...Прийти в школу Иван Степанович согласился, и совет дружины стал готовиться к встрече гостя: пионеры оформляли альбомы «Ратные и трудовые дела односельчан», выпустили молнию, красиво оформили зал, где должна состояться встреча, а на самом видном месте появился плакат: «Добро пожаловать, дорогой Иван Степанович!».

И вот отряды выстроены, и пионеры под звуки горна с отрядными песнями входят в зал, занимают свои места. Коле было поручено дежурство в коридоре. Он радовался, что первым увидит гостя. После того, как в зал было внесено знамя, в сопровождении учителей по коридору шел и гость. Коля увидел седого человека, грудь которого украшена орденом Ленина, двумя орденами Боевого Красного Знамени, медалями и Георгиевским крестом. Каково было удивление мальчика и растерянность, когда в этом человеке он узнал того самого старичка, которого недавно передразнивал. «Какой стыд! — думал про себя Коля. — Какой ужас!».

Гости и учителя заняли почетные места в зале. После торжественного сбора старшая пионервожатая объявила решение совета дружины о зачислении Ивана Степановича в почетные пионеры, а председатель совета дружины Валя повязала ему пионерский галстук. Коля все время старался быть незаметным: он боялся, что Иван Степанович узнает его... Но вот слово предоставляется почетному гостю.

(Продолжение в следующей страничке «Мальчишки и девчонки»).

Не сломай голову!

Любителям математики предлагается решить следующие задачи:

1. Студент за 5 лет учебы сдал 31 экзамен. В каждом следующем году он сдавал больше экзаменов, чем в предыдущем. На пятом курсе экзаменов втрое больше, чем на первом. Сколько экзаменов на 4 курсе?

2. Ваша машина едет со скоростью 60 километров в час. На сколько следует увеличить скорость, чтобы выиграть на каждом километре по одной минуте?

3. Найти все такие простые числа a, что $a^2 + 13$ тоже простое.

4. Найти такие числовые значения букв, которые бы удовлетворяли условию:

Р Е Ш И
Е С Л И
С П Л Е Н

5. В стакане с водой плавает кусок льда, в котором внутри вкраплен кусочек свинца. Лед растаял. Как изменится уровень воды в стакане?

А. РЕЗУНЕНКО,
руководитель отдела «Не сломай голову».

Смешинки

Не понимаю, как в таком коротком упражнении один человек мог сделать столько ошибок! — удивлялся учитель.

— Я был не один, мне помогал папа.

Почему ты так быстро ешь шоколад? Неужели ты забыла, что у тебя есть братик?

— Нет, тетя, не забыла. Поэтому-то я и тороплюсь!

Почему ты плачешь?

— Мама сказала, чтобы я не переходил улицу, пока не проедет трамвай, а на этой улице совсем нет трамваев.

Знаешь, я вчера провел 10 часов над учебником истории.

— Не может быть!

— Еще как может! Я оставил его под кроватью, когда ложился спать!

Скажи, что тебе больше всего понравилось в кино?

— Конфеты, которые мне дала с собой мама.

Хозяйка варит варенье. К ней пришли ребята.

— Мы из «бюро добрых услуг», вам не нужно снять пенки?

Ты что, не умывался? Я вижу, что ты сегодня завтракал яичницей.

— Вы ошиблись, Вера Ивановна, яичницу я ел вчера.

ЕСТЬ С КОГО БРАТЬ ПРИМЕР

Весенние каникулы объявлены в нашей школе трудовой неделей. Мы не только трудимся, но и отдыхаем. 24 марта мы ездили на Самотлор. Как там интересно! Сопровождал нас Степан Александрович Пузарецкий. Не все из рассказанного им нам было ясно, но мы поняли главное: какой огромный, поистине героический труд вкладывают люди, чтобы добыть нефть.

Нам есть с кого брать пример — это рабочие Самотлора!

Учащиеся 5 «в» класса Нижневартовской средней школы № 2.

В НАЧАЛЕ учебного года Саше Бокову, восьмикласснику Нижневартовской средней школы № 1, посчастливилось отдыхать во всесоюзном пионерском лагере «Орленок».

Много интересного увидел и узнал Саша в лагере, но больше всего его внимание привлекли занятия в кружке «Основы космонавтики». Вместе с другими ребятами он с увлечением изучал строение звездной системы, теорию запуска космических кораблей, строение парашюта. Успешно сдавшим экзамены вручались билеты, дающие право поступления вне конкурса в детские летные и космические школы. Получил такой билет и Саша. Хорошей памятью о лагере, о занятиях в кружке осталась и вот эта фотография.

Кто знает, может через несколько лет у Саши появится и другая фотография, где он будет в настоящем скафандре космонавта. Впрочем, это будет зависеть от того, как он сейчас воспитывает в себе ловкость, смекалку, дисциплинированность, силу воли — качества, так необходимые людям этой мужественной и благородной профессии.

Пожелаем ему успеха!

НА СНИМКЕ: Саша Боков (слева).



Культурная жизнь

В национальные поселки

...с концертной программой отправилась агитационно-художественная бригада Ларьякского сельского Дома культуры. Самодеятельные артисты выступят перед охотниками, рыбаками, звероводами поселков Чехломей и Большой Ларьяк.

Возглавляет оригаду Н. Бутакова, художественный руководитель Дома культуры. В программе — произведения, посвященные Ленинскому юбилею.

В. СМЕЛЯХОВА.

„РОВЕСНИКИ" В ГОСТЯХ У НЕФТЯНИКОВ

Три дня сцена Нижневартовского клуба имени 50-летия ВЛКСМ была предоставлена молодежному ансамблю тюменских нефтяников «Ровесники», в программе которого — песни, танцы, художественное чтение и мелодии.

Нижневартовцы тепло встретили выступление Л. Шабалиной, Г. Осинцевой, танцевальной группы и вокального квартета.

Двадцать пять участников ансамбля из Нижневартовска отправились в Мегион.

П. ПЕТРОВА.

СВЕРДЛОВСКАЯ область. В Верхней Салде родилась новая песня о родном городе. Слова написал слесарь М. Бельков, музыку — баянист В. Гаврилов. Песня получила широкое распространение во многих городах Урала. Это уже вторая песня, созданная самодеятельными авторами. Первая «Едут новоселы» прозвучала по всей стране.

На снимке: участники художественной самодеятельности крановщицы В. Опис и И. Маркелова под аккомпанемент баяниста В. Гаврилова исполняют новую песню.

Фото А. Грахова. Фотохроника ТАСС.



● За строкой планов

В урочный день, в урочный час

«Говорит и показывает Москва...» И не только Москва. Говорят и показывают многие города страны. Телевидение входит в нашу жизнь стремительно. Еще два десятилетия назад телевизионные передачи могли принимать только москвичи и ленинградцы. В 1957 году в Советском Союзе работало 24 телевизионных центра. Они обслуживали тогда главным образом жителей столиц союзных республик и прилегающих к ним районов.

— В настоящее время, — сообщили корреспонденту ТАСС в Министерстве связи СССР, — наша передающая телевизионная сеть насчитывает уже более тысячи станций. Телевидение охватывает огромную территорию, на которой проживает 65—70 процентов населения СССР. С конца прошлого года в нашей стране загораются голубые экраны более тридцати миллионов телевизоров.

Важное значение для расширения зоны приема программы Центрального телевидения имело создание сети станций «Орбита». В отдаленных районах Советского Союза уже действует 29 таких станций. Телевизионные передачи смотрят за Полярным кругом — в Мурманске, Воркуте и Норильске, в Магадане и Благовещенске, Южно-Сахалинске и Сыктывкаре, в кишлаках Средней Азии и других населенных пунктах. Сейчас центральную программу телевидения ретранслируют более двухсот мощных телевизионных станций. Ввод в эксплуатацию Общесоюзной радиотелевизионной передающей станции имени 50-летия Октября позволил почти в четыре раза увеличить территорию, на которой принимаются программы московского телецентра.

А каковы перспективы?

В нынешнем году голубые экраны засветятся в районных центрах Ульяновской области — в Вешкайма и Новоспасское, в Советской Гавани, Николаевске-на-Амуре, в районных центрах Казахской ССР Аральске и Ерментау, в станице Тбилисская Краснодарского края и других местах. В 1971—1975 годах телевизионным вещанием будет охвачено до 82—85 процентов населения страны.

Подлинный переворот в телевидении произвело появление цвета на «голубом» экране. В дом телезрителя входит огромный мир, полный ярких красок.

Разнообразнее и обширнее обещает быть в этом году и телевизионный репертуар.

Особое значение придается выпускам, посвященным столетию со дня рождения В. И. Ленина. С большим интересом встречают зрители передачи под рубриками: «Ленинский университет миллионов». «В. И. Ленин. Хроника жизни и деятельности», цикл кинорепортажей «По ленинским местам» и другие. Вплоть до 19 апреля каждое воскресенье будет транслироваться программа студий телевидения союзных республик. Содержание их богато и разнообразно — от информационных выпусков до концертов мастеров искусств.

Интересные передачи намечены и к 25-летию Победы советского народа над гитлеровской Германией. Это телевизионный альманах «Подвиг», серия очерков о ветеранах войны, цикл очерков и репортажей с мест решающих битв Великой Отечественной войны.

(Корр. ТАСС).

ВСЕ—НА ПРАЗДНИК РУССКОЙ ЗИМЫ!

Утром 29 марта жителям нашего поселка не придется долго нежиться: по улицам помчатся глашатаи и скоморохи. Они оповестят о том, что в десять часов начнется праздник, посвященный проводам русской зимы. А что за праздник без музыки, без концерта, без веселых аттракционов, спортивных состязаний и катания на тройках! Все это будет, все это уже готовится.

Слушай русской Зимы
повеленье,
Обязательное постановление:
Всем, всем
своевременно
И без промедления,
В целях веселого
времяпровождения,
Независимо от возраста,
пола и положенья,
На праздник «Проводы
русской Зимы»
Прибыть! Гулять, веселиться
и других веселить!

Напоминаем: праздник начнется 29 марта с. г., в 10 часов утра, на площади возле магазина «Маяк».

Г. ПЕТЕЛИНА,
председатель поселкового Совета.

Реплика

Живется весело, вольготно...

Сразу уточним: речь идет о водителях автотранспорта. И еще точнее: об их поразительных способностях выбирать для своей машины любые маршруты.

С каждым днем все больше транспорта курсирует по улицам Нижневартовска. Тяжелые МАЗы и КРАЗы, тракторы и вездеходы... Их можно видеть на каждом углу поселка. Все это очень хорошо, просто отлично: техника нужна покорителям Самотлора, как воздух, как вода человеку.

Да вот только беда, если техника эта попадает в ненадежные руки. Тут совсем рядом притаится трагический случай... Не будем напоминать обо всех таких случаях, только заметим, что уж очень они часты стали за последнее время. В чем же все-таки дело?

Ларчик открывается просто. Беда, коль за руль автомобиля сядет водитель-пьяница, но не меньшая беда, если автомобильное движение на улицах поселка совершенно не регулируется.

Приехал в Нижневартовск новый человек, идет по улице Мусы Джалиля, допустим, возле хлебного магазина. И вдруг... раз!!! Прямо перед носом радиатор мощного самосвала. Кинулся человек в сторону, а сзади... раз!!! Пронзительный сигнал! И думает бедный пешеход, куда бы ему скрыться от автомобилей. Да нелегко это сделать, очень нелегко.

Словно в карауле выстраиваются автомашины, тракторы и даже автокраны у торговых точек, особенно возле магазина № 1 и кафе «Снежинка». Стоят, ждут хозяев. Им, хозяевам, видите ли, удобно. А удобно ли тем, кто идет за покупками или обедать? По опыту знаю, не очень-то ловко.

...Мчится машина по улице Пионерской. Но вот перед шофером мелькнул просвет. «Отлично, — думает он, — как раз сокращу расстояние!». И вот уже, весело гудя, едет он меж домов, как меж стволов. А рядом ходят люди, играют дети. До беды — нет и шага!

Вот и получается, что вольготно и весело шоферам-лихачам на улицах нашего поселка.

Надо, наконец, соответствующим организациям — автобазам, автотракторной конторе, автоинспекции, милиции и общественности со всей серьезностью взяться за обеспечение безопасности движения, расставить дорожные знаки и строго наказывать тех, кто бессовестно нарушает правила уличного движения.

И. ЗОРКОВ.

В пору лыжных походов

В конце февраля учащиеся нашей школы совершили лыжный переход по маршруту Большой Ларьяк — Чехломей, посвященный 52-й годовщине Советской Армии. В нем приняли участие почти все наши школьники. Прошли 24 километра. Даже самый маленький участник перехода Сережа Сигильетов стойко переносил все трудности пути.

Ребята были очень довольны. Надолго в памяти у них останутся эти нелегкие, но счастливые и веселые часы перехода.

Теперь мы готовимся к походу на озеро Эмтор с целью ознакомления с родным краем. Уже сейчас ребятам чудится дым костра, вкусный обед на свежем воздухе и бескрайние снежные поля. На этот раз поведет ребят в поход Н. С. Коробченко.

Вставайте, ребята, на лыжи, отправляйтесь в походы, на прогулки, вы не пожалеете!

Л. АКСЕНОВА,
учительница,
командир перехода.

Показывает „Орбита"

СУББОТА, 28 МАРТА

8.00—Новости. 8.15—Телевизионный народный университет. Факультет науки и техники. 8.55—Чемпионат мира по хоккею. СССР—ЧССР. (В записи). 10.15—Для школьников. «Новоселы в Читайгороде». Театрализованное представление. 11.30—Программа Благовещенской студии телевидения. 12.45—«Заговор». Премьера телевизионного спектакля. Часть 4-я. 13.30—«Сказка в русской музыке». 14.30—15.00 — «Владыки без масок». Международная программа. 16.30 — Новости. 16.45 — Телевизионный спектакль. 19.00—Цветное телевидение. «На огонек». 20.00—Телевизионный театр миниатюр. «Наши соседи». 20.45—21.30—Кинопрограмма.

ВОСКРЕСЕНЬЕ, 29 МАРТА

8.00—Новости. 8.10—Телевизионный народный университет. Факультет культуры. 8.50—Показательные выступления призеров чемпионата мира и Европы по фигурному катанию (в записи). 9.50—«Без борьбы нет победы». Премьера телефильма. (ГДР). 5-я серия. 11.25— «На огонек». 12.25 — «Семь дней». «Европа: события, страны, проблемы». 13.10—15.10 — Спектакль-концерт. Театр имени В. Ф. Комиссаржевской. Передача из Ленинграда. «Союз нерушимый». Узбекская ССР. Программа Ташкентской студии телевидения. 16.30 — Выступление кандидата в члены Политбюро ЦК КПСС, первого секретаря ЦК Коммунистической партии Узбекистана тов. Рашидова Ш. Р. 16.45 — «На земле узбекской». Телевизионный очерк. 17.15 — Цветное телевидение. «Клуб кинопутешественников». 18.10 — Новости. 18.25 — Концерт мастеров искусств Узбекистана. 19.45—20.00 — Мультфильм для взрослых.

Редактор В. КОРЧЕМКИН.

ТЕЛЕВИДЕНИЕ

ПОНЕДЕЛЬНИК, 30 МАРТА

19.00 Новости.
19.10 Фильм «Система качества»
19.30 «Проблемы Большого Самотлора». Передача.
19.45 Художественный фильм.

Отделению вневедомственной охраны отдела милиции требуются СТОРОЖА и ЭЛЕКТРОМОНТЕРЫ связи. Оплата труда сторожам по тарифным ставкам, электромонтерам — сдельно-премиальная.

Обращаться в отделение охраны при отделе милиции.

НАШ АДРЕС И ТЕЛЕФОНЫ: Рабочий поселок НИЖНЕВАРТОВСК, улица Пионерская, 6. ТЕЛЕФОНЫ: редактора — 0-98, зам. редактора — 0-85, промышленного отдела — 0-85 (2 звонка), ответственного секретаря и отдела писем — 0-87, типографии — 0-87 (2звонка).

Нижневартовская типография управления по печати Тюменского облисполкома Заказ 21[illegible].

Пролетарии всех стран, соединяйтесь!

ЛЕНИНСКОЕ ЗНАМЯ

ОРГАН НИЖНЕВАРТОВСКОГО РАЙОННОГО КОМИТЕТА КПСС И РАЙОННОГО СОВЕТА ДЕПУТАТОВ ТРУДЯЩИХСЯ ТЮМЕНСКОЙ ОБЛАСТИ

№ 39 (2709) Год издания 29-й | ВТОРНИК, 31 МАРТА 1970 ГОДА | Цена 2 коп.

НАВСТРЕЧУ ВЫБОРАМ

Об избирательных округах по выборам в Совет национальностей

В «Правде» опубликован указ Президиума Верховного Совета СССР об образовании избирательных округов по выборам в Совет Национальностей. Наша область отнесена к **Омскому избирательному округу № 22** (центр г. Омск). Кроме нашей, в округ входят Курганская и Омская области.

Проблемы нефтяного гиганта

И ТАК, третья научно-техническая конференция, посвященная комплексному развитию Нижневартовского нефтегазоносного района на 1971—1975 годы, закончила свою работу. Состоялся большой интересный разговор о проблемах разработки и освоения Самотлорского месторождения. Докладчики и выступающие в прениях вносили предложения, представляющие немаловажную научную ценность. По определению одного из ораторов, например, выступление главного инженера мехколонны № 14 треста «Уралэлектросетьстрой» И. А. Киртбая — готовая к защите диссертация.

Какие же темы стали предметом обсуждения конференции? Многие. И все они были направлены на успешное решение задач, определенных Постановлением ЦК КПСС и Совета Министров о мерах по ускоренному развитию нефтедобывающей промышленности в Западной Сибири.

Это — перспективы развития нефтедобывающей промышленности Нижневартовского района в 1971—1975 годах; перспективы поисков новых нефтяных и газовых месторождений в пределах Нижневартовского района; перспективы развития Самотлорского месторождения в 1971—1975 годах; инженерно-геологические проблемы освоения Самотлорского нефтяного месторождения; газомотокомпрессоры для газлифтной эксплуатации скважин; новые конструктивные решения, особенности организации и экономики, строительства высоковольтных электросетей в условиях Среднего Приобья; основные направления в индустриализации нефтепромыслового строительства на Самотлорском месторождении; проектирование системы управления нефтедобывающих предприятий Нижневартовского района; опыт эксплуатации в условиях Самотлорского месторождения; опыт и перспективы развития кустового бурения на Самотлорском месторождении; гидромеханические и термические методы исследования в процессе бурения скважин; научная разработка и технико-экономическое обоснование комплекса вопросов, связанных с обустройством Самотлорского месторождения; предлагаемая схема сбора нефти, газа и основные направления в обустройстве Самотлорского месторождения; развитие гражданской авиации в Нижневартовском районе в 1971—1975 годах; особенности геологического строения залежей пластов группы Ав 1-5 Самотлорского месторождения в связи с проблемами их разведки и разработки; состояние рыбных запасов Тюменской области и меры по их увеличению; строительство железной дороги Сургут—Стрежевое; производство и применение газобетона в капитальном строительстве в условиях Нижневартовского района и других.

С докладами по этим темам выступили: секретарь Нижневартовского райкома КПСС Н. Я. Токарев, главный геолог НПУ «Мегионнефть» В. У. Литвяков, главный геолог Мегионской нефтеразведочной экспедиции Г. П. Худорожков, руководитель сектора проектирования разработки нефтеносных месторождений Всесоюзного нефтегазоносного научно-исследовательского института Б. Н. Крючков (г. Москва), заместитель директора по научной работе института Азинмаш, профессор доктор технических наук, лауреат Государственной премии Керим Салим-оглы Аливерди-заде, заведующие отделами этого института Рамиз Алиоглы Рамазанов, Энвер Сайфулаевич Ибрагимов, Фируз Джамил-оглы Лемберанский, Артур Таирович Раси-заде (все они из г. Баку), начальник отдела института «Гипротюменьнефтегаз» Н. В. Козлов, главный инженер КММУ-1 треста «Тюменьгазмонтаж» Ю. Н. Пермикин, заведующий Тюменским отделом ПНИИИСа Ю. Ф. Захаров, начальник отдела ВНИИОЭНГ (организация и экономика) И. Е. Шевалдин, старший инженер НПУ «Мегионнефть» Ю. Е. Жиров, заместитель главного конструктора завода «Двигатель революции» М. Г. Степанов, представитель комбината «Тюменьлес» О. А. Данилов, заведующий лабораторией отделения СибНИИРХ В. А. Замятин, начальник отдела «Главтюменьнефтегаза» А. С. Кувшинов, главный инженер проектов института «Гипротюменьнефтегаз» И. Ш. Алеев, заместитель начальника службы перевозок Тюменского авиаподразделения В. И. Брагин, главный инженер комплексного проекта железной дороги Сургут—Стрежевое государственного проектно-изыскательского института С. В. Товшунский, старший геолог Мегионской нефтеразведочной экспедиции В. А. Гавриков, старший научный сотрудник ПНИИИСа кандидат геолого-минералогических наук В. В. Баулин, начальник лаборатории института «Гипротюменьнефтегаз» Н. Д. Каптелинин, начальник ПТО Мегионской конторы бурения З. Ш. Ахмадишин, начальник партии Мегионской промыслово-геофизической конторы Э. Е. Лукьянов, главный инженер СУ-13 треста «Мегионгазстрой» Р. Э. Ланге, начальник НТО Нижневартовской АТК Н. М. Соснина, главный инженер мехколонны № 14 треста «Уралэлектросетьстрой» И. А. Киртбая.

В обсуждении докладов приняли участие заведующий кафедрой Тюменского индустриального института кандидат геолого-минералогических наук Е. И. Леонтьев, заведующий лабораторией института экономики Сибирского отделения АН СССР Н. О. Белков, начальник ЦКРС НПУ «Мегионнефть» М. К. Мамедов, заведующий лабораторией гидрогеологии ВНИИ (г. Москва) Ю. П. Готтенбергер, заведующий лабораторией института «Гипротюменьнефтегаза» Р. С. Суфибгареев, начальник штаба ЦК ВЛКСМ Всесоюзной ударной комсомольской стройки А. Ф. Корнеев, главный геолог треста «Тюменьнефтегеофизика» И. П. Толстолытин, заведующий Тюменским отделом ПНИИИСа Ю. Ф. Захаров.

Жюри дало оценку всем докладам. Лучшие доклады, с которыми выступили И. А. Киртбая, Э. Е. Лукьянов, В. А. Гавриков, Ю. Н. Пермикин, З. Ш. Ахмадишин, будут представлены на предстоящую в мае областную научно-техническую конференцию.

Затем секретарь райкома КПСС Н. Я. Токарев вручил Почетные грамоты райкома партии старшему геологу геологического отдела Нелли Аввакумовой и начальнику технологического отдела НПУ «Мегионнефть» П. И. Ходовцу.

Конференция явилась новой заметной вехой в дальнейшем комплексном развитии нашего нефтегазоносного района.

В КОЛЛЕКТИВЕ Нижневартовского СМУ-5 трудится много молодежи. Одни уже овладели различными специальностями, другие только постигают секреты избранного ремесла.

Внимательным и старательным учеником токаря зарекомендовал себя комсомолец Леонид Крутский из механического цеха СМУ-5.



Вести из лесных делян

В лесных делянах Самотлора кипит напряженная работа. Лесовозные машины совершают рейс за рейсом. Сейчас для лесозаготовителей нет выходных. «Больше леса строителям дорог на Самотлоре!», — такой девиз, под которым трудятся они.

За минувшие субботу и воскресенье в лесосеках работало тринадцать бригад и двенадцать автомобилей. Вывезено 2 872 кубометра древесины.

В соревновании бригад лучшими были коллективы И. Толчеева (дневная выработка 192 кубометра), Е. Ступая (176), А. Крамского (156 кубометров).

С начала года Самотлорский участок Нижневартовского леспромхоза дал для нужд дорожников свыше 57 тысяч кубометров леса.

Встав на Ленинскую трудовую вахту, лесозаготовители брали обязательство дать сто тысяч кубометров леса. И вот сегодня они с радостью рапортуют: юбилейное обязательство перекрыто, заготовлено 102 тысячи кубометров.

Следует заметить, что в некоторые дни основной потребитель леса — ДСРУ-3 — сдерживает темп работ. Так, в минувшее воскресенье из-за несвоевременной разгрузки машин лесозаготовители потеряли четыре часа рабочего времени. Факт совершенно недопустимый.

Д. РЕПИНА,
экономист ЛПХ.

РЕПОРТАЖ

Трубы отправляются на Самотлор

СЕГОДНЯ «жизнь» самотлорских нефтепроводов и водоводов целиком и полностью зависит от труб. Они необходимы — различных диаметров и во все возрастающем количестве.

База Нижневартовской конторы материально-технического снабжения. Именно отсюда трубы начинают свой путь на Самотлорское месторождение. И от того, сколько их будет отправлено, какого они будут качества, зависит работа тех, кто обустраивает Самотлор. А на базу трубы прибывают разные. Вот, к примеру, пришла партия из Нефтеюганска в таком состоянии, что потребитель отказался их получать. И тогда на базе была создана специальная бригада по очистке труб. Было принято решение вести очистку при помощи пара, подаваемого под давлением.

...С резким свистом вырывается с одного конца трубы седое облако горячего пара. А следом вытекает поток мутной грязи. Засорена труба песком и землей очень сильно. Но вот проходит несколько минут, и в трубное отверстие можно смотреть, как в окно.

Сноровисто, очень споро работает бригада на очистке. Заместитель управляющего конторой М. В. Григорьев рассказывает:

— Это одна из наших лучших бригад. Коллектив работает, не жалея ни сил, ни времени.—И, показав рукой на береговую полосу, добавляет: — Судите сами. Еще недавно здесь были горы труб, а сегодня, как видите, ровная площадка.

И действительно, сейчас ничто не напоминает о горах труб, которые были на этом месте еще недавно.

...Мерно гудит паро-передвижная установка. Машинист коммунист А. Сватухин посматривает на приборы. Давление пара должно быть точно выдержано: шестьдесят-семьдесят атмосфер. Не меньше и не больше. Если давление меньше нормы, то невозможно будет продуть трубу, а большее давление может повести к аварии.

Рашид Каримов и Геннадий Осипов быстро откатывают продутую трубу на временный стеллаж. На ее месте появляется новая. Бригадир Роман Шафигуллин закрепляет на одном конце трубы специальное приспособление, обтягивающее трубу и удерживающее давление пара. Кстати сказать, это интересное приспособление — плод пытливой мысли рационализаторов. Создавалось оно коллективным трудом техснабовцев.

...Но вот бригадир поднял руку. Внимание! Всем отойти в сторону! Это на всякий случай — может случиться, что паропровод не выдержит давление. Сватухин включает агрегат. И снова со свистом и шипением облако пара вырывается на простор с полой стороны трубы. А в это время Рашид Каримов и Юрий Гиниятов бьют кувалдами по корпусу трубы — для того, чтобы во внутренней ее части скорее отлетела грязь.

Отлично трудится бригада Р. Шафигуллина. Нормы коллектив выполняет на 200—220 процентов.

...Мерно урчит мотор трактора, за рычагами которого сидит тракторист трубоукладчика Виктор Чухманов. А стропальщик Михаил Хикматуллин уже готовит очередную пачку труб. Это работает звено по их подготовке. Еще несколько минут, и новая пачка ложится на очистный стеллаж.

Неподалеку работают те, кто непосредственно отгружает трубы на Самотлор.

— Давали бы побольше трубовозов, — говорит бригадир Гили Шаймухаметов, — а за нами дело не станет.

Что же, прав бригадир. Все девять членов бригады — опытные мастера своего дела, дипломированные стропальщики. Каждый день машина за машиной, тяжело загруженные трубами, уходят с базы на Самотлор. Без заминок работают стропальщики Асмадьер Султаметов, Александр Хорзов, Николай Салимуллин. Красиво работают, легко. Кажется, это не стоит для них никакого труда.

Я поинтересовался, как выполняется план, и в ответ услышал: на сто семьдесят—сто восемьдесят процентов.

В чем же секрет успеха?

Раскрою маленькую «тайну». Вся бригада трудится в одном стабильном составе вот уже четыре года. А это что-нибудь да значит. Значит, люди привыкли понимать друг друга с полуслова, умеют оказать в нужную минуту дружескую помощь.

...Мощные трубовозы уходят в рейс. В далекий и нелегкий — на Самотлор. Там ждут их строители, те, кто тянет новые трассы трубопроводов, по которым мощным потоком пойдет самотлорская нефть.

А. ЗАХАРОВ

Политическая учеба запущена

Партийная жизнь

Партийная организация Мегионской нефтеразведочной экспедиции объединяет семь цеховых партийных организаций, в которых 116 коммунистов.

Подводя итоги прошлого учебного года, партийный комитет экспедиции констатировал, что занятия в сети политического просвещения были организованы и проходили неудовлетворительно. Это должно было насторожить коммунистов, секретарей цеховых организации, членов парткома и послужить основанием для коренной перестройки политической учебы коммунистов, комсомольцев и актива в новом учебном году.

Однако этого не случилось. Проверка показала, что комплектование сети на текущий учебный год проведено непродуманно, без учета желания слушателей, не приняты во внимание специфика и время работы обучающихся. Отсюда низкая посещаемость, частые срывы занятий, надуманная форма проведения консультативных занятий в начальной политшколе и в школе основ марксизма-ленинизма второго года обучения.

Несмотря на то, что пропагандистами утверждены грамотные и опытные люди, многие занятия в кружках и семинаре проходят на низком идейно-теоретическом и методическом уровнях. Пропагандисты нередко ограничиваются лишь чтением материалов учебного пособия, не пользуются первоисточниками и дополнительной литературой. Это приводит к низкому уровню получаемых слушателями знаний и слабой их заинтересованности в изучении марксистско-ленинской теории. Партком не помогал пропагандистам, не контролировал их работу. Методический совет в экспедиции не создан.

Секретари цеховых организаций, партком не контролируют ход учебы коммунистов. Пользуясь бесконтрольностью, многие коммунисты и комсомольцы совершенно не учатся. Из 110 комсомольцев 44 не охвачены никакой формой учебы. Коммунисты Арканов — старший прораб вышкомонтажного цеха, Абраев — главный механик экспедиции, не посетили ни одного занятия. 10 марта из-за неявки коммунистов занятия в школе основ марксизма-ленинизма (пропагандист П. М. Клочан, начальник промыслово-геофизической партии) были сорваны. В этом кружке за весь учебный год проведено только четыре занятия. Столько же занятий провел пропагандист Е. С. Санаров в комсомольском кружке «Беседы о партии». Шесть занятий из пятнадцати прошло в школе основ марксизма-ленинизма пятого года обучения, где пропагандистом старший геолог цеха испытания Е. Г. Мухин, а университет молодого коммуниста (пропагандист С. Л. Каталкин) до сих пор не начал работать.

9 октября прошлого года бюро парткома обсудило на своем заседании вопрос «О состоянии учебы коммунистов». В постановлении отмечено, что начало занятий в системе политического просвещения в экспедиции прошло неудовлетворительно. Намечались неплохие меры для улучшения работы семинара и кружков. Однако, как уже отмечалось выше, вместо того, чтобы установить строгий контроль за выполнением своего решения, партком дело политического образования коммунистов и комсомольцев пустил на самотек.

Таким образом, в результате бесконтрольности партбюро и секретарей цеховых организаций за ходом политической учебы, прошлогодняя болезнь запущенности в обучении коммунистов и комсомольцев в нынешнем году приняла хроническую форму. Поэтому бюро райкома КПСС, обсудив вопрос о политической учебе в Мегионской экспедиции, потребовало в своем решении самого энергичного, оперативного вмешательства со стороны партийного бюро Мегионской экспедиции с тем, чтобы в оставшееся до конца учебного года время навести порядок с посещаемостью, повысить теоретический уровень занятий и завершить изучение программного материала во всех кружках, школах и семинарах.

В. СЕРГЕЕВ.



Серовская птицефабрика — лучшая в Свердловской области. В прошлом году она дала 28 миллионов яиц, почти на девять миллионов больше плана. Лучшие птичницы получают от каждой несушки по 250 яиц в год.

На снимке: работница Л. Рощеня на сортировке яиц.

Фото А. Грахова.

Фотохроника ТАСС.

ОБСУЖДАЕМ ПИСЬМО

В коллективе Нижневартовской промыслово-геофизической конторы прошло собрание, на котором обсуждалось Письмо ЦК КПСС, Совета Министров СССР, ВЦСПС и ЦК ВЛКСМ об улучшении использования резервов производства и усилении экономии. Все выступившие горячо одобрили его, подчеркнув его важность и своевременность.

Много неиспользованных резервов и в нашей конторе. Об этом говорили все, вносили свои предложения по дальнейшему совершенствованию производства.

Среди намеченных конкретных мер — создание на общественных началах группы НОТ в конторе, организация курсов повышения квалификации, решение вопросов учета рационального использования рабочего времени, бережливого отношения к аппаратуре.

И. НИГМАДЗЯНОВ,
секретарь парторганизации промыслово-геофизической конторы.

Нам отвечают

«Дайте воду!» — под таким заголовком было опубликовано письмо механизаторов УМ-5, жалующихся на отсутствие питьевой воды в общежитии.

Л. Смирнов, заместитель начальника УМ-5, сообщает, что, действительно, вода не подавалась в общежитие по техническим причинам. В настоящее время неполадки устранены, и общежитке обеспечивается водой.

Советы и жизнь

Комиссия служит народу

КОМИССИЯ наша небольшая, всего три человека. Но фронт работ у нас немалый: приходится заниматься вопросами культуры, быта и здравоохранения. Это как раз та сфера обслуживания населения, которая требует постоянного внимания всей общественности и, в первую очередь, депутатов.

Недавно члены комиссии депутаты В. М Прасин и В. Е. Прасин проверили работу медпунктов и клубов национальных поселков Большого Ларьяка и Чехломея. Перед проверкой на заседании комиссии им было дано конкретное указание, на что обратить внимание, какие вопросы осветить более подробно, выяснить, почему в очагах культуры плохо оформлена наглядная агитация к 100-летию со дня рождения В. И. Ленина. Со своими обязанностями они справились успешно. Их замечания и предложения стали предметом обсуждения на исполкоме сельского Совета депутатов трудящихся.

Комиссия внесла ряд дельных предложений по улучшению работы клубов и медицинского обслуживания, которые легли в основу решения исполкома. Так, если раньше жители Пуг-Юга были лишены возможности смотреть кинофильмы, то сейчас исполком обязал киномеханика т. Колбышева систематически выезжать с кинопередвижкой в этот национальный пункт. Руководителей хозяйственных организаций обязали выделять для этой цели транспорт.

Проверив работу Ларьякского Дома культуры, оформление наглядной агитации к Ленинскому юбилею комиссия отметила некоторые положительные примеры, но и предъявила немало претензий директору клуба т. Батуриной.

В первом квартале 1970 года депутату Гришаеву было дано задание обратить внимание и оказать помощь в оформлении наглядной агитации в клубе Соснового Бора. К этому подключились и члены нашей комиссии в своих поселках Чехломее и Большом Ларьяке. Затем комиссия подготовила этот вопрос на исполком, а потом и на сессию сельского Совета. Там же был обсужден вопрос о работе Ларьякской участковой больницы, который готовили депутаты Сотников, Каткалев и я.

Депутаты на сессии отметили, что наша комиссия не только может хорошо работать, но и обязана улучшить свою деятельность. Члены комиссии еще мало оказывают практической помощи клубам и библиотекам. Длительное время пустует «Окно сатиры» в Ларьякском Доме культуры, не отвечает требованиям сегодняшнего дня наглядная агитация, а мы не помогли. Мало проводим мероприятий по улучшению санитарного состояния населенных пунктов. Нет у нас тесной связи с депутатами, активом поселков. Действительно, все это так.

У нас большие планы на будущее. В настоящее время, познакомившись с мероприятиями медпунктов по наведению санитарного порядка, готовим весенний рейд по поселкам, проведем работу по озеленению сел и деревень. В Ларьяке низкое качество трансляции местного радиовещания. Поэтому в план нашей комиссии включили такой пункт: проверить работу местного радиовещания, а также, все ли жители имеют радиоточки. Одним словом, поле деятельности нашей комиссии обширно, и от того, как ее члены будут относиться к своим депутатским обязанностям, зависит успех дела. Силы для этого у нас есть.

Н. АННЕНКОВА,
председатель постоянной комиссии культуры и здравоохранения,
с. Ларьяк.

ПО ПУТИ НАУЧНО-

ЧУДЕСА техники должны пойти в первую голову на преобразование самого общенародного, занимающего более всего людей, наиболее отсталого производства — земледельческого. Так говорил В. И. Ленин еще в 1918 году, в напряженный период гражданской войны, в условиях хозяйственной разрухи. (См. Поли. собр. соч., т. 37, стр. 358).

Следуя ленинским заветам, партия и правительство проявляют постоянную заботу об оснащении нашего сельского хозяйства современной машинной техникой. Колхозы и совхозы стали теперь крупными высокомеханизированными хозяйствами. На их полях работает около двух миллионов тракторов самых различных типов, назначений и мощностей — от 10 до 300-сильного, миллионы других сельскохозяйственных машин.

Но развитие общественного производства, рост населения страны требуют, чтобы сельское хозяйство развивалось более ускоренными темпами, давало стране больше хлеба, мяса и другой продукции. Главный путь к этому — непрерывное оснащение колхозов и совхозов новой прогрессивной техникой, эффективное использование земли, машин, средств.

XXIII съезд КПСС, последующие Пленумы ЦК партии поставили задачу — добиться коренного перевооружения сельского хозяйства на новой технической основе, то есть на основе комплексной механизации всех отраслей колхозного и совхозного производства, широкой электрификации производственных процессов, внедрения средств автоматики, электроники, счетно-решающих машин, химизации и мелиорации. Это позволит значительно повысить производительность труда и эффективность общественного производства, к чему призывает декабрьский (1969 г.) Пленум ЦК КПСС

Партия и правительство, рабочий класс заботятся о том, чтобы дать сельскому хозяйству прежде всего новые мощные тракторы. На полях уже появились энергонасыщенные машины (при том же весе имеют большую мощность). Харьковский тракторный завод создал 150-сильный трактор «Т-150», который скоро будет поставлен на серийное производство. На его базе начнется выпуск целого «семейства» тракторов — гусеничных и колесных. Энергонасыщенные тракторы позволят увеличить скорость движения и ширину захвата машинно-тракторных агрегатов. Для них ученые и конструкторы создают скоростные плуги, сеялки и другие земледельческие машины, имеющие принципиально новые конструктивные узлы и агрегаты.

Красноярский комбайновый завод уже начал выпускать новый двухфазный зерноуборочный комбайн «Сибиряк», Ростовский и Таганрогский заводы готовят к серийному производству комбайны «Нива» и «Колос». Это машины, пропускная способность которых значительно увеличена, — до 5-7 килограммов хлебной массы в секунду.

Расчеты показывают, что при оснащении колхозов и совхозов техникой, обеспечивающей комплексную механизацию всех отраслей сельскохозяйственного производства во всех почвенно-климатических зонах страны (система таких машин создается и внедряется), производительность труда возрастет втрое и больше, а эксплуатационные издержки снизятся почти в два раза. Завершение комплексной механизации откроет более широкие возможности для применения самой передовой технологии, внедрения научной организации труда.

ЧЕЛОВЕК ИДЕТ В ГОРУ

НЕДАВНО мне пришлось беседовать с мастером из Сургутской нефтеразведочной экспедиции Н. У. Жумажановым. Много соперников по соревнованию у бурового мастера, но об одном из них он отзывался особенно тепло.

— В свое время пришлось поволноваться, — вспоминает Нажметдин Уакпаевич. — Наступала нам на пятки «молодежная» из Мегиона. Думал я порой, что Анатолий Курбатов нас обойдет.

Сейчас Анатолий работает инженером. Но о времени, когда ему довелось руководить бригадой, вспоминает часто. Вспомним и мы недавнее.

Мало кто в Мегионской экспедиции вначале верил в успех молодежной. Опытные буровики не решались взять под свое начало выпускников профтехучилищ, не нюхавших еще нефти. Для Анатолия было неожиданностью, когда ему предложили возглавить такой большой коллектив. Раньше он работал бурильщиком у Семена Лукича Малыгина — у одного из первооткрывателей мегионской нефти. Работа с ним стала для Анатолия хорошей практической школой. Семен Лукич никогда не выговаривал Анатолию за незнание элементарных вещей, наоборот, пространно, со вкусом объяснял, что к чему. Казалось Малыгин слушает долото на забое, чувствует породу — так доходчиво врезались в сознание его слова.

Повезло Анатолию с учителем, и сам он унаследовал от него сдержанность в разговоре, уважительное отношение к тем, кому на первых порах приходится несладко, стремление ненавязчиво, без чувства превосходства, протянуть им руку помощи.

Может быть этим и объяснялся выбор руководителей экспедиции. К тому же Анатолий хорошо зарекомендовал себя в Афганистане, где он работал долгое время. Единственный сибиряк (Анатолий родился и вырос в Тюмени) скоро вошел в форму и в адской жаре бурил наравне с привычными к зною бакинцами и казахами.

Так или иначе, Курбатову предложили возглавить бригаду, и он согласился. Молодежной бригаде была поручена проводка скважины на Варьеганской площади. Бригаде выделили совершенно незнакомый румынский станок. Управление им, по сравнению с другими станками, имеющимися в экспедиции, было более автоматизированным. Румынское оборудование Анатолию приходилось видеть в Афганистане, но работать на нем самому не довелось. В первый же месяц станок начал преподносить сюрпризы. Чаще всего выходила из строя система подачи воздуха. Работа приостанавливалась. Анатолий сутками не уходил с буровой. Вместе с Михаилом Симаковым, тоже числившимся новичком, они несколько раз пытались отрегулировать систему, переставляли краны.

— Разберемся, — успокаивал Михаила и себя Анатолий.

Они разобрались. Система больше не барахлила. Но на этом не кончились неожиданности. Чем дальше в глубь земли уходила скважина молодежной, тем больше возникало непредвиденных затруднений. Анатолий искал ответы в учебниках и справочниках, знал: ребята ждут от него ясных, твердых ответов. Но не только технологические тонкости беспокоили новоиспеченного бригадира. Тревожило его и другое. Ребята постепенно теряли молодой задор. Даже не унывающий помощник бурильщика Владимир Дударев стал меньше шутить и по дороге на вахту молчал, забившись в угол машины.

Анатолий, хотя ему приходилось труднее других, не позволял себе расслабиться, стряхивал навязчивые мысли о неудаче. Он появлялся на буровой всегда подтянутый, неизменно ровный в обращении с ребятами, тщательно анализировал работу каждой вахты. Обходился он без призывов «приналечь» на выполнение плана, зато всегда старался вовремя забросить на буровую необходимый инструмент. В минуты отдыха, как бы ни был занят, принимал участие в спорах, вызванных только что прочитанными новостями. Анатолию пришлось штудировать не только технические учебники. Впервые он почувствовал, как много нужно знать руководителю, чтобы иметь авторитет у остальных, не попасть впросак от каверзного вопроса.

ПОСТЕПЕННО вахты срабатывались. Ребята повеселели. И уже начинали высчитывать день, когда первая их скважина будет завершена.

Но на финише пришло еще одно испытание, последний экзамен на прочность. Промывочная жидкость оказалась некачественной, стенки ствола скважины начали осыпаться. Когда пытались спасти скважину, от неосторожности бурильщика в нее улетело 1 500 метров труб.

Это серьезное осложнение. Можно было вызвать аварийную бригаду, но ребята сами решили исправить упущенное. Анатолий занял место бурильщика. Неисправность устранили. Все это значило: бригаде быть. Первую скважину сдали впритирку с планом. Для солидных, устоявшихся коллективов это было бы неудачей для молодежи — победой.

Росло мастерство бригады Курбатова. В пятый раз им уже доверили проводку глубокой скважины — ответственное, серьезное поручение. Анатолий много времени уделял инструктажам передовой технологии, обмену опытом с другими коллективами.

Большой дерзостью для бригады был вызов на соревнование коллектива Н. У. Жумажанова из Сургута. Как мы уже отметили, Жумажанов до сих пор добрым словом вспоминает своих молодых соперников.

Скидок на молодость бригаде не давали с первых дней. Пункты обязательств сургутян заставили мегионцев еще раз взвесить свои силы.

АНАТОЛИЙ все чаще задумывался об экономике бурения, отчеркивал абзацы в книге о хозяйственном расчете. Само время требовало повернуться лицом к экономике. Все чаще заводил он с членами бригады такой разговор:

— Наши расходы на проводку последней скважины превышают ее сметную стоимость, у нас большой перерасход долот, химических реагентов. Выходит, мы в долгу у государства. Надо возвращать долг. Как?

И в своих новых социалистических обязательствах бригада много места уделила экономии и бережливости. Все пункты «били» не на увеличение метража, хотя бригада взяла тогда большой довесок к утвержденному плану, а на снижение себестоимости работ.

Бригада обещала довести производительное время в бурении до 85 процентов, съэкономить столько долот, талевого троса, глинопорошка, горюче-смазочных материалов, чтобы их хватило на проводку 1 100 метров скважин.

Анатолию очень хотелось выиграть трудовой спор с Жумажановым, но вскоре его вызвали в кабинет начальника и поздравили с назначением на должность старшего инженера цеха бурения.

Курбатов, конечно, отказывался. Его тревожил один вопрос: «Что будет с бригадой?».

— Ничего, — сказали ему, — «Молодежная» слишком долго носит это название. Бригада твердо стоит на ногах...

На этом история об Анатолии Курбатове не кончается, она пишется. Анатолий сейчас на новой, не менее хлопотливой и ответственной должности; в качестве бурильщика он выехал на два года в ГДР, чтобы помочь немецким друзьям в освоении их земных богатств.

А. КОЧИН.



В конце прошлого года по самому северному в мире газопроводу Мессояха—Норильск на Норильский горнометаллургический комбинат пришел газ. В ближайшее время получат газ и рудники Талнаха.

На снимке: на трассе газопровода Норильск—Талнах.

Фото А. Полякова. Фотохроника ТАСС.

◆ ◆

Возвращаясь к напечатанному

ПОРЯДКА НЕТ ПО-ПРЕЖНЕМУ

В передовой статье нашей газеты «Строить ускоренными темпами», опубликованной еще 12 февраля 1970 года, речь шла, в частности, и о том, что на территории Нижневартовской конторы материально-технического снабжения треста «Тюменьтехснаб» совершенно не было порядка. Нужные строителям трубы не рассортированы, перемешаны, завалены другими грузами.

Начальник конторы С. И. Медведев обязан был принять необходимые меры и о результатах сообщить редакции. Однако С. И. Медведев так ничего и не предпринял, на территории техснаба по-прежнему царит бесхозяйственность, все материалы свалены без разбора в кучу. На поиски и извлечение из завалов труб нужного диаметра, например, приходится тратить много времени, что ведет к длительным простоям транспорта.

Тот, кто по-бюрократически относится к сигналам печати, не принимает мер по ним, выступая в роли молчальников и зажимщиков критики, тот должен держать ответ. Видимо, есть необходимость напомнить об этом С. И. Медведеву.

Творческой мысли — простор!

Промысел ждет автоматику и телемеханику

ПРОЦЕСС добычи и перекачки нефти — одно из сложных и трудоемких процессов. Механизация и автоматизация этих процессов — вот важное звено в цепи современной системы добычи нефти. Внедрение автоматики в жизнь промыслов, пунктов сбора и подготовки нефти несет несомненный эффект, обеспечивает бесперебойную работу скважин, агрегатов, дает своевременную информацию о состоянии объектов.

Роль сибирской нефти, нефти большого Самотлора, резко возросла в связи с известным Постановлением ЦК КПСС и правительства. Задача — добыть 100—120 миллионов тонн нефти в 1975 году выдвигает и новые требования в области автоматизации и телемеханики на наших промыслах.

Пока мы делаем только первые шаги. Это одна автоматизированная установка на втором нефтепромысле, управляемые дистанционно задвижки на центральном товарном парке, автоматика защиты насосных агрегатов на кустовой насосной станции.

Да, это начало! Но уже 1970 год несет большой прирост в области автоматики. В этом году у нас должно быть восемь замерных автоматизированных установок «Спутник», дающих возможность подключить к ним 112 скважин. Установки позволят круглосуточно без обслуживающего персонала производить замер дебита скважин по ранее заданной программе. «Спутники», несомненно, облегчат труд операторов, нелегкий труд в дождь и лютые морозы.

На фонтанных скважинах найдут применение и отсекатели скважин типа РОМ-1, которые могут отключить скважину при аварийных состояниях выкидной линии.

Со временем в добываемой нефти появляется вода. Перекачивать обводненную жидкость нецелесообразно. Да и к сдаваемой государству нефти предъявляются такие требования, чтобы она содержала минимум воды и солей. С этой целью на центральном товарном парке намечено построить обезвоживающую установку. Процесс деэмульсации немыслим без автоматики. Поддерживать нужный уровень в отстойниках будут автоматические регуляторы уровня; степень нагрева жидкости возьмут под контроль регуляторы температуры, воздействующие на подачу газа к горелкам печей.

В наших условиях, условиях разбросанности, бездорожья, большая роль отводится системе телемеханизации и диспетчеризации. В 1971—1972 годах на объектах НПУ «Мегионнефть» проектируется внедрение системы телемеханики типа «ПАТ—нефтяник». Система позволит дистанционно управлять агрегатами, иметь оперативную связь, накапливать и выдавать информацию о состоянии объектов.

Наши промыслы ждут автоматику, и она придет! Над вопросами автоматизации, над тем, какие лучше внедрять приборы, работают многие институты. Так, московский институт «Винканефтегаз» разрабатывает массовый расходомер, позволяющий производить замер дебита нефти без учета влияния газа; специальное конструкторское бюро (г. Казань) разработало расходомер РНС-1-80 для учета воды, закачиваемой в нагнетательные скважины. Разрабатывается замерная установка для раздельного сбора обводненной и безводной нефти. Решаются и другие вопросы.

Бытовавшее ранее мнение, что приборы должны разрабатываться и выпускаться работоспособными при низких температурах, теперь заменено: приборам должны быть созданы плюсовые температуры, обеспечивающие бесперебойную их работу.

Ряд институтов занимается и другими проблемами автоматизации промыслов Западной Сибири. Верится, что наш нефтяной район будет автоматизированным.

В. БЛИНОВ,
начальник лаборатории ЦНИПРа.

К 100-летнему юбилею В. И. Ленина



В. И. Ленин произносит речь на Красной площади в день празднования первой годовщины Великой Октябрьской социалистической революции 7 ноября 1918 года.
Фотохроника ТАСС.

РАБОТЫ московского скульптора Г. Д. Чечулиной — миниатюрные скульптуры и композиции, выполненные в фарфоре, неизменно привлекают внимание любителей. Выпускает их Дулевский фарфоровый завод.

На снимке вы видите одну из ее работ — скульптуру «Владимир Ильич Ленин в Горках».

Фото Н. Грановского.
Фотохроника ТАСС.



Россия — Родина моя

В ЦЕНТРАЛЬНОМ выставочном зале в Москве открылась IV республиканская художественная выставка «Советская Россия». Экспозиция посвящена 100-летию со дня рождения Владимира Ильича Ленина. И естественно, что главным ее содержанием стала ленинская тема. Не только образ вождя, воссозданный в разные годы многими художниками — от современников В. И. Ленина до молодых мастеров. Ленинскую тему участники выставки видят гораздо шире. Это и воплощение в жизнь заветов Ильича, и осуществление его идей, и великие дела нашего современника.

Экспозицию зала, открывающего выставку, нельзя осматривать без волнения. В нем собраны рисунки и наброски, ставшие для нас драгоценными реликвиями, рисунки, запечатлевшие Владимира Ильича и сделанные с натуры при его жизни. И в каждом штрихе ощущаешь, с каким глубоким вниманием художники вглядывались в Ленина, уже в первые годы революции понимая огромное значение личности Ильича, как стремились они сохранить его черты для потомства. Непосредственная близость к вождю, живое восприятие, позволявшее ярко и зримо передать ленинский характер, его облик — вот чем дороги нам эти работы Н. Андреева, Ф. Малявина, Н. Альтмана, И. Бродского, Г. Верейского, вошедшие в золотой фонд художественной Ленинианы.

То, что составляет большую часть экспозиции, прошло своеобразный конкурс на десяти зональных выставках — в Москве и Ленинграде, Улан-Уде и Красноярске, Челябинске и Петрозаводске, Смоленске и Курске, Ставрополе и на родине Ленина — в Ульяновске. Одна лишь цифра — на них побывало больше миллиона человек — свидетельствует об огромном интересе к творчеству художников России.

Все лучшее, что было показано на них, вобрала московская экспозиция. Более чем из десяти тысяч работ республиканский выставочный комитет отобрал 3 756. Свыше 1 800 авторов — от маститых, известных далеко за пределами родины, до молодых — получили право стать участниками юбилейной.

Советский труженик, сама Россия с ее бескрайними просторами, с поэзией лесов и деревень, с романтичной отвагой новостроек стали героями выставки. В красках, металле и мраморе, в мозаике, плакате и графике — суровой и лиричной — встают перед зрителями образы времени — революции, гражданской войны, Великой Отечественной, эпоха созидания послевоенных пятилеток, славный путь страны Советов. И слышишь, кажется, победный шаг «Интернационала», созданного Д. Бисти, и понимаешь мужественный труд рабочих, запечатленных И. Симоновым в картине «Котлован», и проникаешься задушевной лиричностью подмосковного пейзажа, воспетого в «Осенней тишине» А. Полюшенко.

Вот она, Россия — моя прекрасная Родина, — говорят мастера кисти и резца своими новыми творениями.

Чувства высокой ответственности и гражданского долга, неразрывная связь художников с жизнью народа, с его делами и думами, верность ленинским принципам партийности и народности — вот что демонстрирует эта выставка, посвященная знаменательной дате.

(Корр. ТАСС).

● Ленинский атлас

МУЗЕЙ В ЛЕСУ

НЕБОЛЬШОЙ финский домик стоит обособленно, недалеко от поселка. Вокруг стеной высится лес, дремлют закованным льдом чаши озер. А по дорогам, ведущим к домику, идут, и идут люди. В Ялкала, к Ленину!

В этом поселке на Карельском перешейке — ныне Ильичево — в доме финского рабочего П. Парвиайнена в августе 1917 года жил В. И. Ленин.

Немало изменилось здесь с той поры. Но один участок дороги, по которому ночью 10 августа ехал на лошади Владимир Ильич и его спутники, сохранился в неприкосновенности. Здравствует ныне и дочь хозяина домика Лидия Петровна Парвиайнен, ветеран большевистской партии, единственный человек, который может воссоздать все подробности переезда вождя. Вместе с другими большевиками: своим мужем Э. А. Рахья, Н. А. Емельяновым и А. В. Шотманом она входила в группу, переправляющую Ленина в Ялкалу.

— В Разливе Владимиру Ильичу оставаться становилось опасно. Ищейки Временного правительства могли обнаружить его там, — рассказывает Л. П. Парвиайнен. — А в Ялкале действия полиции были ограничены, а прочные связи с финскими рабочими-революционерами позволяли укрыть Владимира Ильича более надежно.

— Ленин ехал до Териок под видом кочегара, — продолжает Лидия Петровна, — с документами на имя рабочего Сестрорецкого завода Константина Петровича Иванова. И отец я представила его как Иванова, но сказала, что это писатель из Петрограда, который хочет поработать у нас в тиши несколько дней.

Владимир Ильич быстро подружился с семьей Парвиайнен. Хозяин домика вскоре понял, что поселился у него В. И. Ленин, вождь коммунистов, портрет которого он видел в финской газете. Они часто беседовали о положении крестьян. В часы отдыха Ильич нередко отправлялся в лес по грибы с маленькими Парвиайненами, купался с ними в озере.

Лидия Петровна была связной Ленина и выполняла ответственные задания Владимира Ильича. Он передавал ей зашифрованные записки, и она отвозила их в Петроград. Н. К. Крупской. Надежда Константиновна, в свою очередь, переправляла эти записи, в которых Ленин разрабатывал тактические шаги партии, в Центральный Комитет.

Жил Ленин в пристройке к домику Парвиайнена в небольшой комнате с отдельным входом. И так удобно было работать здесь! А работал Ильич допоздна. Здесь он писал труд «Государство и революция», начатый еще в Разливе.

С трепетным волнением осматривают посетители эту конспиративную квартиру Ленина. Предельно проста обстановка последнего убежища вождя перед его отъездом в Гельсингфорс. Стол, два венских стула, железная кровать...

— Вы встречались с Ильичем и после победы Октября? — спрашиваю у Лидии Петровны.

— Да, и не раз. И в Петрограде, и в Кремле. Назначая встречу, Владимир Ильич всегда, как бы занят он ни был, поразительно точно рассчитывал время. И неизменно был внимателен, участлив, в любую минуту готов был дать совет, прийти на помощь...

Более ста тысяч человек побывали в Ильичеве только в минувшем году.

Сейчас здесь завершается сооружение защитного павильона, напоминающего гигантский кристалл со стеклянными гранями, повторяющими контуры домика Парвиайненов.

И еще один павильон появится к 100-летию со дня рождения великого вождя. Экспозиция музея в лесу раскроет тему «Ленин в Ялкале...» И первое, что увидят посетители, поднявшись на холм, где стоит исторический домик, — памятник В. И. Ленину, высеченный из серого карельского гранита.

А. ГРАДОВ,
корр. ТАСС.

К Ленину...

У МАВЗОЛЕЯ В. И. Ленина люди стоят молча, а если изредка переговариваются, то лишь вполголоса...

Есть чувства, выразить которые словами невозможно. Но и без слов понятно, о чем думает сейчас вот этот пожилой мужчина. Вместе с дочерью, агрономом Зухрой Шукуровой, старый садовод приехал из Бухары. Ни разу в жизни не был он в столице. И Шукуровы, как и многие гости Москвы, прямо с вокзала пришли на Красную площадь.

В то утро у Мавзолея был вьетнамский юноша Нго Нгок Там — кавалер ордена «Сопротивление» I степени. Нго возглавляет теперь бригаду молодых строителей ДРВ, которые в Ульяновске участвуют в завершающих работах на Ленинском мемориальном комплексе.

...Бьют на Спасской башне куранты. Каждый час меняется у Мавзолея почетный караул. И всякий раз этот торжественный ритуал волнует каждого...

...Пост № I — так записан в военном уставе пост у Мавзолея В. И. Ленина. За сорок шесть лет на этой вахте, почетней которой нет на планете, стояли сыны всех советских народов.

Первые часовые несли караул у Мавзолея еще деревянного. Мраморный решено было построить позднее из одних отечественных материалов. Летом 1929 года на Красной площади московские рабочие начали сооружать его железобетонный каркас. По всей стране велись поиски месторождений самого лучшего благородного камня.

Верхняя плита Мавзолея установлена на 36 колонках. Это разные породы кварцита, доставленные в Москву из всех семи союзных республик, входивших в то время в состав СССР: РСФСР, Украины, Белоруссии, Закавказской Федерации, Узбекистана, Туркмении и Таджикистана.

Автор проекта Мавзолея советский зодчий А. И. Шусев создал замечательный по величавости монумент, в котором отражен высокий жизнеутверждающий пафос. Эту мысль хорошо передал Владимир Маяковский:



МОСКВА. Красная площадь. Январь 1970 года. У Мавзолея В. И. Ленина.
Фото А. Стужина.
Фотохроника ТАСС.

И как
нагроможденные
книги —
Ленинский
Мавзолей.

Он был открыт 7 ноября 1930 года. Строгий гранитный Мавзолей символизирует бессмертие ленинского учения, великого дела трудящихся, которому Владимир Ильич посвятил всю свою жизнь.

...Медленно движется по Красной площади людская река. Она бесконечна...

В. ЧАНТУРИЯ,
(ТАСС).

КНИЖКИНА НЕДЕЛЯ

К этому традиционному празднику детской книги библиотека готовилась заранее и потому проходит она интересно и организованно. Проводятся обзоры, громкие читки. Оформлены книжные выставки, стенды.

Уже прошел утренник «Здравствуй, книжкина неделя!». Фойе Дома культуры преобразилось: на стенах — цитаты о книге, портреты детских писателей. Торжество открыл Коля Котович рассказом о празднике книги. Звучали на празднике и стихи, и песни, были маленькие сценки, парад книг о В. И. Ленине и много других сюрпризов.

Лучшим читателям детской районной и школьных библиотек были вручены в подарок книги. Была организована продажа литературы. Ребята увидели также мультипликационный фильм.

Праздник очень понравился детям.

В этом году Неделя детской книги проводится в школах совместно с библиотеками в Тархово, Зайцевой речке, восьмилетней школе Нижневартовска.

Л. ПАВЕЛКО,
библиотекарь.

Творческой мысли — простор!

Не оскудели наши водоемы

Нижневартовский район — край несметных озер, рек и проток, богатых рыбой. Это огромный резерв увеличения местных пищевых ресурсов. А пока мы используем лишь незначительную часть рыбных запасов, созданных благодатной природой.

2600 центнеров — таков план Нижневартовского рыбозавода на нынешний год. Явно заниженные для такого района, каким является наш северный район. Уже сегодня можно добывать рыбы раза в два-три больше. Где ее взять? В глубинке!

Руководители рыбозавода довольствуются тем, что лежит на поверхности, их интересует магистраль: Обь и в нижнем течении Вах, где расположен Больше-Тарховский рыбоучасток. А дальше этих угодий бригады государственного лова не продвигаются. Дальше же озера и речки остаются нетронутыми. Между тем они когда-то облавливались, изыскивать их и заново осваивать нет необходимости. Что же это за озера и речки?

Начнем с ближних, ларьякских. В Ларьяке до июня 1962 года находился центр нашего района, так что и глубинкой-то Ларьякскую систему рыбных угодий считать не годится. Еще в 1966 году в Большом Ларьяке, Ромкине, Панасе, Пуг-Юге и Котык-Егане было выловлено около пяти тысяч центнеров рыбы. Вот вам один из резервов!

Ларьякские водоемы облавливает сейчас расположенный там Нижневартовский коопзверопромхоз. Прежде всего заметим, что не интенсивно облавливает. Куда же идет рыба? На корм лисицам, за небольшим исключением.

Логика подсказывает: перебазировать коопзверопромхоз в Корлики. Дешевой рыбы там, пригодной на корм зверям, более чем достаточно. Но не только это говорит о целесообразности перебазировки коопзверопромхоза. Где как не там, не в глубинке, больше всего промышляют белку, соболя, выдру?

А теперь посмотрим, чем располагает глубинка.

В 1960 году бывшие колхозы «Передовик», «Комсомолец» и имени Зырянова, расположенные в селениях Корлики, Красный Север, Сосновый Бор выловили 3687 центнеров рыбы, а на следующий год еще больше — 4,2 тысячи центнеров. Но это далеко не все, что может дать Корликовская и Сосновоборская системы угодий. До шестидесятых годов колхозы «Передовик» и «Комсомолец» добывали четыре тысячи центнеров частика ежегодно.

Более десяти лет не облавливаются такие водоемы, как Локонтопугол (старый «Передовик»), Ассес-Еган и Вантъ-Эмтер. Богатые там места. В 1951 году только на Ассес-Егане было добыто 1840 центнеров рыбы. А все эти заброшенные реки и озера могут дать за лето две-две с половиной тысячи центнеров рыбы.

Нетрудно прикинуть, какие возможности таит в себе глубинка. И это еще не все. За последнее время почему-то мало кто вспоминает о такой забытой отрасли, как оленеводство. Развитие оленеводства даст возможность увеличить производство мяса. К тому же, мы получим неплохие транспортные средства, в частности, для вывозки рыбы из глубинок. Недаром же поется — самолетом хорошо, а олени — лучше.

За последние годы поголовье оленей сократилось в нашем районе с двух тысяч до 400, а есть возможность иметь пять—десять тысяч оленей. Ягель в тех местах есть.

В пятидесятых годах, как известно, проводилась большая работа по сселению и оседанию национального населения. В отдаленных деревнях построены жилые дома, клубы, школы, медицинские учреждения. И очень жаль, что в Красном Севере и в других селениях многие помещения пустуют. Это говорит и о том, что при переезде в глубинку коопзверопромхоза и рыбаков гослова, на первых порах эти помещения могут быть использованы.

В постановлении ЦК КПСС и Совета Министров СССР о мерах по ускоренному развитию нефтедобывающей промышленности в Западной Сибири указано на необходимость создать условия для наиболее полного обеспечения населения развивающихся нефтедобывающих районов Западной Сибири продовольственными товарами за счет производства их на месте. Так давайте же по-настоящему возьмемся за выполнение этого указания партии и правительства!

А. КРЮКОВ,
участковый инспектор рыбоохраны.

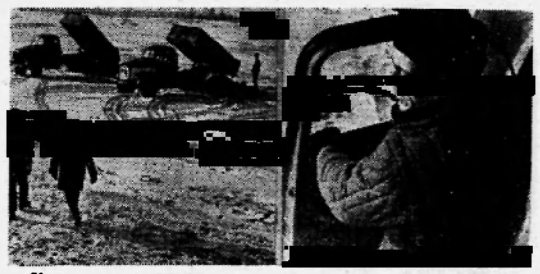

Кемеровская область. Более пятнадцаети тысяч тонн местных удобрений вывезли на поля механизаторы совхоза «Сосновский» — одного из лучших в Новокузнецком районе.

Хороших результатов на вывозке добился шофер коммунист Николай Михайлович Юрченко (на снимке).

Фото А. Кузярина. **Фотохроника ТАСС.**

● Из истории нашего района

ТАК НАЧИНАЛСЯ ПОСЕЛОК

В 1909 ГОДУ на правом берегу Оби появилась новая пристань «Нижневартовский». Рядом был построен первый жилой дом, в котором поселился сторож Елисеев. На лесоразработки сюда приезжали из соседнего села — Вампугольска, расположенного восточнее Нижневартовского. Но подход пароходов и барж был запрещен туда из-за оползания берега, и часть лесозаготовителей вместе с семьями переселялась на противоположный берег и обживалась на месте современного поселения.

В 1911 году в селе было уже три жилых дома. Население, кроме лесозаготовок, занималось ловлей рыбы, сбором орехов, ягод, грибов. Добытую продукцию жители продавали купцам из Вампугольска, Сургута и Томска.

В 1917 году в Нижневартовском было уже более десятка жилых домов.

А зимой следующего года в село приехали пять человек демобилизованных солдат. Они смущали местных жителей слухами о Советской власти, призывали свергнуть богатеев и купцов. В марте 1918 года на общем собрании в Вампугольске был избран Совет депутатов трудящихся и провозглашена Советская власть. Председателем Совета был избран Тихон Гаврилович Ламбин, который и в настоящее время живет в нашем поселке. Тогда Советская власть не была еще установлена в Тобольске, Сургуте, Александровске, Томске.

Западнее Нижневартовского, вниз по Оби, жил тобольский купец Рязанцев, имевший большие запасы продовольствия и промышленных товаров. Общее собрание населения решило изъять эти запасы у Рязанцева и передать их по списку голодающим крестьянам.

Тогда же был организован и торговый кооператив.

Летом 1919 года купцам и кулакам здесь удалось свергнуть Советскую власть. Но несмотря на это, была создана рыболовецкая артель, председателем которой стал бывший томский рабочий Г. Псхоруков.

Из Тобольска и Сургута белогвардейцы вывозили арестованных большевиков и расправлялись с ними на реке. Шмонина, жительница села, выдала лучших сыновей народа из Покура и Нижневартовска. У Никишкиных ворот эти коммунисты были расстреляны.

...Под нажимом Красной Армии из Тобольска отступала белогвардейская банда. В октябре 1919 года была восстановлена Советская власть и в Нижневартовске.

До коллективизации население занималось заготовкой леса, сбором ягод. Вскоре в селе были построены школа и больница. А в 1933 году образовался колхоз.

До 1928 года нынешний Нижневартовский район входил в состав Александровского района Томской области. В этом же году организовался Ларьякский район, Уральской области, куда вошло и село Нижневартовское.

В 1962 году районный центр из Ларьяка переводится в Нижневартовск, начинает расширяться, строиться планово.

Записал со слов жителей Нижневартовска Е. П. СЛИНКИНОЙ и Т. Г. ЛАМБИНА сотрудник института Сибири и Дальнего Востока СОАН СССР К. МИСЕВИЧ.

Успехи геофизиков

Плановое задание марта перевыполнили все партии Нижневартовской промыслово-геофизической конторы. В целом коллектив завершил план третьего месяца последнего года пятилетки 25 марта.

На Ленинской трудовой вахте особенно производительно работал коллектив перфораторной партии (начальник А. Андреев), выполнивший план на 154 процента. Четко следят геофизики за состоянием скважин, за биением их «пульса».

Второе и третье места — за каротажными партиями, которыми руководит М. Жабин и И. Нигмадзянов.

Сейчас все внимание геофизиков приковано в основном к Самотлорскому месторождению. Они ведут наблюдения и работы на скважинах №№ 208, 212 и 205-бис.

Ф. ЮСУПОВА.
экономист промыслово-геофизической конторы.

ТЕХНИЧЕСКОГО ПРОГРЕССА

Коренной вопрос создания устойчивого сельскохозяйственного производства — мелиорация земель. В. И. Ленин с первых дней Советской власти проявлял заботу о развитии орошения как основы земледелия в засушливых зонах страны. «Орошение, — писал он коммунистам Кавказа, — особенно важно, чтобы поднять земледелие и скотоводство во что бы то ни стало... Орошение больше всего нужно и больше всего пересоздаст край, возродит его, похоронит прошлое, укрепит переход к социализму» (Полн. собр. соч., т. 43, стр. 199—200).

Дело мелиорации выдвигается у нас на уровень важнейшей государственной задачи. В прошлом году площадь орошаемых и осушенных земель в нашей стране достигла семнадцати миллионов гектаров. За последние три года государство и колхозы вложили в мелиорацию более 8 миллиардов рублей. Сельское хозяйство все в большем объеме снабжается землеройными машинами, дождевальными установками, канавокопателями, дреноукладчиками и другой техникой. Очень важно правильно использовать все мелиорированные земли, получать полную отдачу от каждого их гектара.

Одним из основных факторов повышения культуры земледелия служит химизация, т. е. широкое и рациональное применение минеральных удобрений, химических средств борьбы с сорняками и защиты растений от вредителей и болезней, известкование кислых почв. Если прирост урожая за счет всех агротехнических мероприятий принять за 100 процентов, то на долю химических средств приходится от 30 до 60 процентов прироста. Конечно, при условии умелого, хозяйского использования даров химии.

Технический прогресс в сельском хозяйстве во многом зависит от внедрения достижений науки. Ученые создают новые высокопроизводительные сельскохозяйственные машины и тракторы, разрабатывают прогрессивную технологию земледелия и животноводства. В творческом содружестве с ними работают селекционеры. Они создают высокоурожайные сорта пшеницы, хлопка, сахарной свеклы, подсолнечника и других сельскохозяйственных культур — скороспелые, устойчивые от полегания, специально предназначенные для машинной обработки.

Новая техника, которой непрерывно оснащается наше сельское хозяйство, внедрение достижений науки во многом изменили облик деревни, характер земледельческого труда: он все больше превращается в индустриальный. Тракторист, комбайнер, шофер, машинист, слесарь, токарь, механик, электрик — вот ведущие профессии современной деревни. Армия сельских механизаторов насчитывает сейчас 3 331 тысячу, из них в колхозах трудится более двух миллионов человек.

Однако поставки новой техники в колхозы и совхозы обгоняют рост механизаторских кадров. Их сейчас на селе не хватает для двухсменной работы машин. Из-за этого много агрегатов простаивает, дневная и сезонная выработки снижаются. Вот почему необходима своевременная и планомерная подготовка механизаторских кадров, создание их резерва в каждом хозяйстве.

От дальнейших успехов научно-технического прогресса в сельском хозяйстве во многом зависит решение поставленной партией исторической задачи: ликвидировать социально-экономические и культурно-бытовые различия между городом и деревней.

А. КИРЮХИН,
инженер.

Слово к любителям чтения

В НИЖНЕВАРТОВСКОЙ поселковой библиотеке книжный фонд был невелик — всего около десяти тысяч. А тут несчастье: помещение библиотеки сгорело. Часть книг уцелела, часть осталась на руках у читателей. А спрос на них велик, люди каждый день приходят к нам. Вот поэтому мы просим вас, товарищи читатели, помочь нам. У многих дома есть книги, которые прочитаны не один раз и лежат без пользы. Если бы их передать библиотеке! С каждого по книге — образовался бы богатый фонд. Дар библиотеке — благородное дело.

Помещаемся мы сейчас в общежитии по улице Мусы Джалиля, в доме № 10.

Приходите, ждем!

О. КИРЕЕВА,
заведующая библиотекой.

Общественность и школа рабочей молодежи

МЕГИОНСКАЯ вечерняя школа была создана вскоре после того, как в поселке обосновалась нефтеразведочная экспедиция. Руководители экспедиции стремились к тому, чтобы рабочие и служащие повышали свой общеобразовательный уровень. Многие упорно и настойчиво овладевали знаниями, не считались со временем и бытовыми трудностями. В 1962—63 учебном году восьмилетнюю школу успешно закончили С. П. Калинкин, Н. С. Черкашин, В. С. Седых и другие.

В 1966 году вечерняя школа стала средней общеобразовательной. За прошедшие годы мы выдали аттестаты сотням своих питомцев. Такие учащиеся, как Хафизов и Солодков, после окончания школы стали студентами-заочниками высшего учебного заведения. Большинство же наших учащихся работают на предприятиях нефтяной промышленности Мегиона, некоторые учатся на подготовительных курсах в вузы. 15 января нынешнего года 10 человек успешно закончили ускоренный курс восьмого класса.

Большую помощь оказываем нам общественность. Заботятся о повышении знаний своих рабочих администрация транспортного цеха МНРЭ, руководство автобазы № 8, Мегионское отделение связи, комсомольская организация МНРЭ. Решительно взялись за обучение молодежи в Ватинской АТК. Только в январе из этого предприятия начали посещать вечернюю школу 9 человек. Руководители этих предприятий кровно заинтересованы в учебе своих рабочих, которые находятся под самым пристальным и неустанным контролем.

По наряду с этим, еще имеются руководители учреждений и предприятий, которые не придают первостепенного значения воспитанию и обучению молодежи в вечерней школе. Это руководители СУ-12, Мегионского отделения совхоза «Нижневартовский». Из Ватинской конторы бурения посещает школу только один рабочий, хотя таких, которые не имеют среднего и восьмилетнего образования, много. Педагоги вечерней школы много раз обращались к директору конторы бурения, а также к председателю буркома, но на просьбы они не реагировали. Часть рабочих не имеет возможности посещать школу из-за специфики производства. Но ведь для буровиков и строителей существует заочное отделение.

Мегион растет, но далеко не все рабочие повышают свой общеобразовательный уровень, а ведь от этого в значительной степени зависит и производительность труда. Чтобы дать возможность учиться всем, нужно преобразовать нашу школу в сменную Для этого необходимо свободное здание. Нет у нас и учебно-материальной базы, технических средств.

Односторонних усилий школы по обучению и воспитанию работающей молодежи недостаточно. Эту задачу можно успешно выполнить только в том случае, если общественные организации и руководители предприятий и учреждений по-настоящему откликнутся на наши просьбы и помогут педагогам.

Актуальны и своевременны сейчас слова великого Ленина о том, что борьба с неграмотностью и малограмотностью — задача важнее других, ибо в стране безграмотной построить коммунистическое общество нельзя. Учиться и работать — вот первоочередные задачи нашей молодежи.

И. НАЧУШКИН,
директор школы рабочей молодежи.

п. Мегион.

Когда ребенок занимается самостоятельно

Совет педагога

Большая часть занятий в музыкальной школе проходит в индивидуальном порядке. Учащиеся по специальности фортепиано, баяна, аккордиона и т.д. занимаются с преподавателем два раза в неделю по 45 минут. На таком уроке присутствует только педагог и ученик. Замечаний и записей, сделанных в дневнике ученика, вполне достаточно для дальнейших самостоятельных занятий дома. Но беда в том, что не все учащиеся понимают значение этих записей. Что же такое — самостоятельная работа?

Самостоятельная работа — это труд, полный мысли, инициативы, воли и творческого воображения. Она не сводится только к выполнению домашних заданий, а занимает большое место и на самом уроке, является важнейшим средством для овладения умениями и навыками игры на инструменте в процессе домашней подготовки заданий.

Повышать качество самостоятельной работы ученика — значит последовательно развивать его мышление и самоконтроль, приучать к преодолению трудностей, к умению самому справляться со все более и более усложняющимися заданиями.

Самостоятельное решение задачи требует усилия мысли, внимания и целеустремленности. Чем интенсивнее и систематичнее ученик решает на уроке те или иные задачи, тем эффективнее проходит его домашняя работа. В этом ему помогает педагог: вначале ученик и учитель формулируют задание, уточняют конкретные задачи, определяют последовательность «операции», а затем практически проверяют тут же на уроке, насколько ученик понял задание и как он пытается выполнить его. После анализа ошибок, допущенных при выполнении, следует добиваться самостоятельного исправления их. Все это относится к работе и над упражнениями, и над этюдами, и над пьесами.

Для примера возьмем работу над нотным текстом новой пьесы. Нотный текст разобран обеими руками. Однако в этом разборе еще много недочетов: нет четкости в координации правой и левой рук, не осмыслена структура пьесы (части, предложения, фразы и т. д.), не уточнена ритмическая сторона, неверна апликатура (неправильные пальцы), нет ясности в подходе к овладению теми или иными техническими трудностями, есть ошибки в воспроизведении нотного текста.

Необходимо последовательное исправление всех этих недостатков. Точное воспроизведение нотного текста — эта задача будет первоочередной. Однако важно не только правильно перенести ноты с нотного стана на клавиатуру, но и воспринять и осмыслить ноты как составные элементы музыкальной фразы. Следующий момент работы — уточнение ритма в данной пьесе. Полезно «безмолвное» чтение текста и мысленное представление его в «уме» или внутреннее «пропевание» мелодии в ее звуковысотном направлении и «допевания» длительностей.

Освоение текста должно сопутствовать осмыслению структуры музыкального произведения. Если вначале, при первом ознакомлении с текстом, это носит характер лишь общего «силуэтного охвата пьесы, то по мере освоения текста понимание ее структуры (частей, музыкальных фраз и т. д.) является опорой в осмыслении музыкальных образов.

Взаимосвязь в выполнении всех предыдущих задач — основное условие в отборе необходимых способов для преодоления тех технических трудностей, которые необходимо преодолеть для достижения должного качества исполнения.

Большое значение для учащихся музыкальной школы имеет правильно составленный режим домашней работы, который требует соблюдения ряда условий: регулярность и систематичность в работе, целенаправленное внимание, сознательность и точность в выполнении заданий, самоконтроль (умение оценить свои достижения и недочеты), настойчивость в преодолении трудностей и самостоятельность в работе.

Для того, чтобы добиться регулярности в работе, необходимо для занятий музыкой отвести постоянное время и заниматься ежедневно.

Ю. КУЗНЕЦОВ,
директор детской музыкальной школы.

• Беседы о гражданской обороне

4. Рассредоточение рабочих и служащих и эвакуация населения—важнейший способ защиты

Крупные города исторически сложились как административные, промышленные и культурные центры и узлы путей сообщения. В них сосредоточены различные государственные и научно-исследовательские организации, учебные заведения, многие промышленные предприятия, железнодорожные и другие транспортные узлы, различные сооружения энергетики и связи. В крупных городах живут сотни тысяч, а иногда и миллионы людей.

При возникновении угрозы нападения противника основная масса жителей городов может быть вывезена (выведена) из них и расселена в сельской местности. За пределы городов может быть выведено все нетрудоспособное население, граждане и служащие тех учреждений и предприятий, которые без ущерба для дела обороны страны могут прекратить свою деятельность.

Некоторая часть предприятий, учреждений и организаций может быть полностью эвакуирована в сельскую местность и там продолжить свою работу. Вывозом или выводом людей в сельскую местность можно избежать поражения ядерным оружием значительной части городского населения.

К сожалению, полностью вывезти из крупных городов все их население трудно, потому что предприятия энергетики и связи, железнодорожные узлы, порты и пристани, а также часть промышленных предприятий, расположенных в этих городах, будут продолжать свою деятельность в военное время, обеспечивая нужды Вооруженных Сил и потребности жизнедеятельности страны. В связи с этим, немалая часть трудоспособного населения крупных городов будет вынуждена в военное время работать.

Рабочие и служащие предприятий и учреждений, продолжающих свою деятельность в крупных городах в военное время, составляют сравнительно небольшую часть населения, что облегчает решение задачи по укрытию в защитных сооружениях. Кроме того, на таких предприятиях достаточно оставить только работающую смену, а остальных рабочих и служащих вывезти за город, создав там необходимые условия для их отдыха и доставки в город на работу.

Большую угрозу представляют районы возможных катастрофических затоплений, которые возникнут в случае разрушения плотин и других гидротехнических сооружений. Все население этих районов должно быть вывезено в безопасные места. Естественно, что зоны возможных затоплений нельзя использовать для размещения граждан, выводимых из крупных городов. Рассредоточением и эвакуацией значительно облегчается укрытие городского населения в специально построенных защитных сооружениях, потому что укрываться будут только работающие смены предприятий, не прекращающих производственной деятельности. Рассредоточение рабочих и служащих и эвакуация населения должны быть проведены в максимально сжатые сроки. Промедление чревато тяжелыми последствиями: противник может нанести удар, который повлечет за собой большие потери.

Успех рассредоточения и эвакуация зависит также от организованности и дисциплинированности самого населения. Ведь миллионы людей будут сняты с обжитых мест, они не сумеют взять с собой все свои вещи, большую часть имущества придется оставить в городе; перевозка будет проходить без обычных удобств. Очень важно понять, что все эти трудности и лишения неизбежны, что мириться с ними нужно для сохранения жизни эвакуируемых.

Следует подчеркнуть, что само по себе рассредоточение рабочих и служащих и эвакуация населения еще не обеспечивают полной защиты от всех поражающих факторов ядерного оружия и других средств массового поражения. Решить проблему защиты населения можно только, осуществив большой комплекс мероприятий, проводимых как в мирное время, так и в военное время. Нужно использовать все возможные средства и способы защиты. Но главным при решении вопросов защиты населения городов и граждан, проживающих в этих городах, являются мероприятия по рассредоточению рабочих и служащих и эвакуация населения.

В. ДЕРЕВЯНКО,
старший инженер по гражданской обороне.

Редактор В. КОРЧЕМКИН.

С КАЖДЫМ годом хорошеет столица Чечено-Ингушетии нефтяной Грозный.

На снимке: новые жилые дома на улице Маяковского.

Фото Р. Дика.

Фотохроника ТАСС.



ТЕЛЕВИДЕНИЕ

ВТОРНИК, 31 марта

19.00 Фильм «Октябрь в Москве».

19.20 Новости.

19.30 Телефильм «Митя».

СРЕДА, 1 апреля

19.00 Фильм «Город в краю нарзанов».

19.30 Новости.

19.40 Киноленинциана. Художественный фильм «Семья Ульяновых».

Отделению вневедомственной охраны отдела милиции требуются СТОРОЖА и ЭЛЕКТРОМОНТЕРЫ связи. Оплата труда сторожам по тарифным ставкам, электромонтерам — сдельно-премиальная.

Обращаться в отделение охраны при отделе милиции.

НАШ АДРЕС И ТЕЛЕФОНЫ: Рабочий поселок НИЖНЕВАРТОВСК, улица Пионерская, 6. ТЕЛЕФОНЫ: редактора — 0-98, зам. редактора — 0-85, промышленного отдела — 0-85 (2 звонка), ответственного секретаря и отдела писем — 0-87, типографии — 0-87 (2 звонка).

Нижневартовская типография управления по печати Тюменского облисполкома Заказ 211

АПРЕЛЬ

Пролетарии всех стран, соединяйтесь!

ЛЕНИНСКОЕ ЗНАМЯ

ОРГАН НИЖНЕВАРТОВСКОГО РАЙОННОГО КОМИТЕТА КПСС И РАЙОННОГО СОВЕТА ДЕПУТАТОВ ТРУДЯЩИХСЯ ТЮМЕНСКОЙ ОБЛАСТИ

№ 40 (2710) Год издания 29-й | ЧЕТВЕРГ, 2 АПРЕЛЯ 1970 ГОДА | Цена 2 коп.

Контрольный экземпляр

САМОТЛОР— стройна всенародная

ИЗВЕСТНО, что одна скважина на Самотлорском месторождении может по своеи продуктивности заменить две, а то и три скважины на соседних месторождениях. Отсюда экономическая выгодность ускоренного освоения этого нефтяного гиганта. Но известно и другое: бурить скважины на Самотлорском месторождении можно лишь в зимнее время, а для бурения летом необходимо возводить какие-либо основания для установки бурового станка.

В прошлом году оправдали себя льдо-лежнево-земляные основания, с которых было пробурено по несколько наклонных скважин. Расширяя прошлогодний опыт, в нынешнюю зиму было решено построить 11 таких лежневых оснований для проходки с них куста от 4 до 7 скважин.

Чтобы соорудить эти основания и соединить их лежневыми дорогами, дорожное строительно-ремонтное управление № 3 было усилено и подкреплено техникой. Для обеспечения дорожников лесом Нижневартовский леспромхоз в январе текущего года организовал специальный Самотлорский лесозаготовительный участок. Участок, возникший на «голом» месте, постепенно наращивал темпы заготовки и вывозки леса и в марте выдавал дорожникам по 1 500 кубометров в сутки. В помощь нижневартовцам прибыли опытные бригады лесозаготовителей из соседних леспромхозов округа.

Это позволило дорожникам в сроки, установленные графиком, соорудить одиннадцать лежневых площадок-оснований для кустового бурения, построить двадцатикилометровый тракторный путь от бетонной дороги к 19 кусту. Сегодня коллектив ДСРУ ведет завершающие работы по соединению кустов лежневыми дорогами.

Как известно, буровые бригады из Мегионской конторы бурения в зимнее время бурили скважины на разрезающем ряду. После окончания их проводки, буровое оборудование с этих точек будет перевезено на подготовленные площадки, а буровики перейдут на буровые, уже смонтированные на 14 и заканчивающиеся монтажникам на 13, 9, 10 и 21 кустах.

Чтобы справиться в короткое время с большим объемом монтажных работ, на помощь вышкомонтажной конторе пришли вышкари не только из Сургута и Нефтеюганска. Свою руку помощи Самотлору протянули монтажники Татарии, Башкирии и Пермской области. Особенно хорошо поработали вышкомонтажники Татарии. Бригада, руководимая прорабом М. Кашиным, смонтировала буровую на 14 кусте, где сегодня начала бурение первой скважины бригада бурового мастера 1. Левина. Сейчас кашинцы заканчивают монтаж буровои на экспериментальном железнодорожном основании, на очень тяжелом 10 кусте.

Таким ооразом, совместными усилиями лесников, строителеи дорожников, вышкомонтажников для буровиков Мегионскои конторы оурения готовится фронт работ на все летние месяцы, когда на Самотлор, кроме вертолега, ли на чем не попадешь.

В одиннадцать площадок под кустовое бурение, общей площадью 50000 квадратных метров, в лежневые дороги, соединяющие площадки, и в тракторный двадцатикилометровый путь уложено более 50 тысяч кубометров леса и 110 тысяч кубометров грунта.

Сегодня строители ДСРУ-3, точно выполняя намеченный график, ведут настил лежневки и засыпку ее грунтом между 15 и 17, между 9 и 10 кустами.

ВНИМАНИЮ ДЕПУТАТОВ РАЙОННОГО СОВЕТА

Исполнительный комитет районного Совета депутатов трудящихся решил созвать седьмую сессию районного Совета депутатов трудящихся двенадцатого созыва 8 апреля 1970 года в 10 часов в клубе имени 50-летия ВЛКСМ.

На рассмотрение сессии выносится вопрос «О мерах по увеличению производства продуктов животноводства, овощей и картофеля в районе».

ИСПОЛКОМ РАЙСОВЕТА.

ОБЯЗАТЕЛЬСТВА ВЫПОЛНЕНЫ

Вставая на Ленинскую трудовую вахту, вышкомонтажники Нижневартовска брали обязательство завершить четырехмесячное задание к знаменательной дате — 22 апреля.

И вот 29 марта коллектив вышкомонтажной конторы с опережением почти на месяц выполнил юбилейное обязательство: построено девятнадцать буровых. Все работы выполнены с хорошим качеством.

Трудовая победа достигнута благодаря высокой производительности и четкой организации труда, правильной расстановке людей. Немаловажную роль сыграла и дружеская помощь, которую оказали нижневартовцам вышкомонтажники из Татарии, Башкирии, Нефтеюганска, Урая.

Подсчитав свои возможности вышкомонтажники решили до 22 апреля смонтировать дополнительно еще пять буровых.

Высокими темпами продолжает трудиться бригада З. Балретдинова. В марте вместо двух построено шесть буровых.

ПУЛЬС САМОТЛОРА

„Черное золото"—Родине

Промысловики Нижневартовского района наращивают с каждым месяцем темпы добычи нефти. Успешно завершен план марта, с перевыполнением закончено квартальное задание.

Дополнительно к плану в трубопроводы закачано за три месяца текущего года 105 тысяч тонн «черного золота», в том числе только в марте добыто сверх плана сорок две тысячи тонн.

Л. ВОРОБЬЕВА,
инженер планового отдела НПУ «Мегионнефть».

Без дорог нет нефти

БЕЗ ДОРОГ нет Самотлора. **Что же делается сегодня на трассах?**

С таким вопросом наш корреспондент обратился к инженеру производственно-технического отдела СУ-909 П. А. Нестеренко. Вот что он рассказал:

— Согласно постановлению правительства, коллектив дорожников должен в этом году подготовить двадцать километров капитальной дороги на Самотлорское месторождение. Замечу, кстати, что в перспективе эта дорога, протяженностью около ста километров, свяжет Нижневартовск с Белозерной залежью Самотлорского месторождения.

На сегодня же из двадцати полностью подготовлены двенадцать километров. Произведена выторфовка и отсыпка земляного полотна.

Сейчас основные работы ведутся на ветке, уходящей от главной дороги на базу, где расположен пункт диспетчерской связи, будущий штаб Самотлора. Это — отрезок пути протяженностью в восемь километров. И здесь одновременно идут работы по выторфовке и отсыпке грунта. Сейчас болотный торф вынут на трассе в шесть с половиной километров, а засыпано грунтом четыре с половиной километра.

Расскажите, как работают дорожные бригады?

— Надо сказать, что дорожники-строители трудятся с большим напряжением и подъемом. И если все благополучно с техникой, то плановые задания регулярно перекрываются.

Первенство в социалистическом соревновании удерживает на выторфовке экипаж экскаватора машиниста С. Кротова. За смену они успевают вычерпать более тысячи кубометров торфа при плане 560.

На отсыпке грунта первенствует экскаваторный экипаж, которым руководит В. Кикин. Этот коллектив за смену регулярно дает более двух норм.

Трубы—главный груз

Большой поток грузов перерабатывают базы и склады Нижневартовской конторы материально-технического снабжения.

В этом году главный груз — трубы, которые так ждут строители на Самотлоре. За первый квартал базы КМТС отгрузили 4 152 тонны труб различных диаметров. Только СМУ-5 получило более двухсот километров магистральных труб. Более четырех тысяч тонн сыпучих грузов отправлено потребителям. Это, в основном, цемент и глинопорошок.

Бригады стропальщиков и грузчиков КМТС все время перевыполняют задания. На переработке цемента отличаются коллективы, руководимые бригадирами Ю. Лошкаревым и П. Ребарук.

Ведут проходку новых скважин

На разных площадях ведут проходку новых скважин буровики Ватинской конторы бурения. Несколько дней назад бригада молодого мастера, выпускника Тюменского индустриального института В. Ведюка начала бурение скважины № 725 на Мегионской нефтеносной площади. Пройдено 426 метров и произведен спуск кондуктора. Бригада готовится к основным буровым работам.

А на Самотлоре буровики под руководством мастера А. Шарипова закончили бурение скважины № 205-бис. Она пробурена с ускорением почти на пять дней.

А. МАРИНИН.

В счет апреля

Последнюю неделю марта коллектив Нижневартовского кислородного цеха работал в счет задания следующего месяца. При плане 4 200 кубометров кислорода фактически было произведено более пяти тысяч.

Ленинскую трудовую вахту достойно несут аппаратчики Л. Горяева и ударники коммунистического труда А. Омельченко, лаборанг Н. Фролова, помощник аппаратчика Л. Хасанова, машинист компрессорной установки А. Быканов.

В. АЛЮНИН,
начальник кислородного цеха.

ЛЕС СПАСЕН

Много леса, принадлежащего управлению производственно-технической комплектации треста «Мегионгазстрой», лежало в зоне затопления на низком левом берегу Оби. Этот лес надо было перевезти в безопасное место.

Звено Рудольфа Александровича Шанаурина дружно взялось за дело, ежедневно выполняя нормы выработки на 160—180 процентов. Отлично работали крановщики управления механизации № 5 Павел Болохов, шоферы автобазы № 9 Юрий Шахматов и Валентин Трубников.

Весь лес в количестве 7600 кубометров вывезен из зоны затопления на два дня раньше намеченного срока.

А. ЛЕЛЛ.



Шофера девяносто пятой автобазы Андрея Андреевича Карманова уважают в коллективе за трудолюбие, за безотказность. За все время работы в автобазе он не допустил ни одного случая аварии. Это потому, что опытный водитель хорошо знает машину. Обладая завидным опытом, Андрей Андреевич охотно помогает молодым, если они к нему обращаются за советом.

НА СНИМКЕ: А. А. Карманов.

Фото В. БОКОВА.

Наставники комсомола—коммунисты

Поворот на сто восемьдесят

Беседуя однажды с секретарем партийной организации Мегионской конторы бурения М. Т. Парфенюком, я попросил его рассказать о деятельности комсомольской организации.

— Про комсомол? Нет, сейчас не могу. Почему? Признаться, как-то не уделял ему внимания, поэтому ни хорошего, ни плохого не знаю.

Было это примерно полгода назад.

И вот я вновь в кабинете секретаря парткома. Опять тот же вопрос. Михаил Трофимович, отложив все свои дела, стал оживленно рассказывать:

— Ошибку мы тут допустили при отчетах и выборах. В комитет комсомола ни одного члена партии не порекомендовали. И из членов партбюро никому не поручили быть ответственным за комсомол. Одним словом, оставили молодежь без партийного руководства. Поэтому ее и не слыхать было, хотя на производстве она и тогда трудилась отлично. Надо было резко, на 180 градусов менять наш курс.

И вот в январе провели партийное собрание совместно с комсомолом. Обсудили постановление пленума райкома КПСС «Об улучшении партийного руководства комсомольскими организациями». К собранию партбюро совместно с комитетом ВЛКСМ разработали конкретные мероприятия, которые позволили бы оживить деятельность комсомольской организации.

В феврале партийное бюро еще раз заслушало на своем заседании отчет секретаря комитета ВЛКСМ Виктора Недобиткова о состоянии дел в комсомольской организации и совете молодых специалистов. Тогда коммунисты дали много хороших советов молодежи, которые вскоре были обсуждены на собрании комсомольцев. На собрании присутствовали директор конторы В. И. Хлюпин, секретарь парторганизации М. Т. Парфенюк, председатель буркома М. Г. Атаян, первый секретарь райкома ВЛКСМ В. К. Тимофеев и другие руководители и специалисты предприятия. Прошло оно активно. Ребята высказали много критических замечаний, дельных предложений. Тогда же в состав комитета комсомольской организации ввели двух кандидатов в члены КПСС — Владимира Путилова и Евгения Шевякова.

Администрация издала приказ, который обязывал начальников цехов решать совместно с комсомольской организацией все вопросы производства и быта, касающиеся молодежи. А партийное собрание обязало руководителей-коммунистов всячески содействовать инициативе молодежи. И работа комсомола сразу оживилась. Ребята создали внештатный молодежный отдел кадров. Теперь прием и увольнение рабочих до 30-летнего возраста, наложение взысканий, а также определение передовиков производства для поощрения согласуется с молодежным отделом кадров и комитетом ВЛКСМ. Отдел возглавляет инженер Мухтар Галикеев.

В Мегионской конторе бурения уже давно работает комсомольско-молодежная бригада бурового мастера С. Повха. Своим замечательным трудом она снискала почет и уважение среди коллективов предприятия. В настоящее время бригады мастера В. Китаева и рабочие ремонтно-прокатного цеха ведут подготовку к созданию в своих коллективах комсомольско-молодежных бригад. На днях партийное бюро рассмотрит вопрос о расстановке комсомольцев на производственных участках. В цехах и бригадах будут созданы комсомольские группы. Это еще больше оживит работу молодежи, на местах без промедления будут решаться все оперативные и жизненно необходимые вопросы.

Ребята наладили выпуск «Комсомольского прожектора». Недавно комсомольцы Вячеслав Скляренко и Александр Кучеренко, проверив хранение оборудования на буровых, остро покритиковали в «КП» некоторых нерадивых хозяйственников. Администрация конторы быстро откликнулась на замечания, издав приказ об ответственности должностных лиц за сохранность оборудования. Недавно прожектористы поовывали на кустовых основаниях, и сейчас готовится второй выпуск «Комсомольского прожектора».

Провели воскресник по сбору металлолома, готовится еще один. Комсомольцы при поддержке партбюро и буркома навели порядок в молодежных общежитиях №№ 10 и 4. Там создан совет общежития, возглавляет который кандидат в члены КПСС Владимир Путилов. Совет ежемесячно подводит итоги соревнования на лучшую комнату. Победителям, занявшим первое место, вручается телевизор. Сейчас в общежитиях имеются красные уголки, телевизоры, радиоприемники, шахматы и шашки, свежие газеты и журналы. Администрация выделила средства для приобретения небольшой библиотеки.

Не забывает молодежь и спорт. Организатором спортивных мероприятий является член комитета ВЛКСМ Аркадий Шумов.

— Вот такие дела сегодня, — заканчивает М. Т. Парфенюк. — Есть, конечно, и недостатки. Стараемся их изживать. Но в целом деятельность комсомола резко оживилась. Произошел сдвиг, которого ждала молодежь.

В. ВАСИЛЬЕВ.



Довецкая область. Кабинет атеистической пропаганды открылся в шахтерском поселке Новодонецке города Доброполья. Он создан по инициативе врача-пенсионера Анелии Александровны Озолиной. Многочисленные экспонаты, собранные здесь, разоблачают реакционную сущность религии, пропагандируют материалистическое марксистско-ленинское мировоззрение.

На снимке: в кабинете атеистической пропаганды.

Фото С. Гендельмана. **Фотохроника ТАСС.**

Дело спорится в соревновании

● Наши обязательства ● **Нефтяники слово держат**
● Краснознаменные ● ***Ими гордится коллектив***

НАПОМНЮ вначале о том, какие обязательства принял наш коллектив в ответ на Постановление ЦК КПСС и Совета Министров СССР о мерах по ускоренному развитию нефтедобывающей промышленности в Западной Сибири.

Рабочие, инженерно-технические работники решили на своих собраниях: добыть нефти в 1970 году в два раза больше, чем в прошлом году, дать Родине сверх плана 90.000 тонн ценнейшего сырья для народного хозяйства; изо дня в день совершенствовать производство, работать над внедрением новой техники и за счет этого повысить производительность труда на 1,1 процента; получить сверхплановой прибыли 513 тысяч рублей; за счет внедрения рационализаторских предложений добиться условной годовой экономии в сумме 60 тысяч рублей; ввести в эксплуатацию 55 нефтяных и 14 нагнетательных скважин; внедрить оборудование для одновременно-раздельной добычи нефти из двух пластов — на пяти скважинах; для поддержания пластового давления закачать в земные недра девять миллионов кубометров воды; построить три кустовых насосных станции и четыре подземных КНС.

Принятые обязательства наш коллектив выполняет с честью. Сверх плана первого квартала добыто нефти сто тысяч тонн; по сравнению с первым кварталом прошлого года добыча ее возросла в два с половиной раза.

Выполняются обязательства и по другим пунктам. Рационализаторских предложений, например, подано уже 19. Пять внедрено, из них два весьма ценны, они дают 11500 рублей годовой экономии.

Важным моральным стимулом повышения темпов добычи служит для нас переходящее Красное знамя Совета Министров СССР и ВЦСПС, присужденное коллективу нашего НПУ по итогам работы за четвертый квартал минувшего года. Одновременно и солидная денежная премия была присуждена.

Хорошо помогает красочно оформленная наглядная агитация, призывающая к высокопроизводительному труду.

Коллектив первого нефтепромысла выступает заневалой социалистического соревнования в управлении, четыре квартала подряд удерживая первенство среди всех цехов НПУ. И по итогам за только что минувший квартал он снова выходит на первое место по всем показателям.

На промысле трудятся 57 ударников коммунистического труда, около 20 человек борются за это звание. Авангардную роль играют коммунисты: Александр Иванович Суздальцев, Николай Федорович Нюняйкин, Иван Павлович Паньков, Михаил Аверьянович Лазарев, Владимир Павлович Недавний, Лев Андреевич Козодой, Анатолий Иванович Тимофеев и беспартийные товарищи — такие, как Николай Александрович Назаров, Василий Сергеевич Ануфриев, Анна Михайловна Нюняйкина, Борис Александрович Фирхов. Все они операторы, причем отличные операторы, в совершенстве знающие свои обязанности и добросовестно исполняющие их. Примером служит и Николай Дмитриевич Пирожков, слесарь-ремонтник.

Коллектив промысла № 2 тоже из месяца в месяц справляется с заданием. Гордостью этого коллектива являются операторы добычи нефти Владимир Яковлевич Рудольф, Никифор Миронович Вачаев, Иван Иоганесович Фельк, газоэлектросварщик Иван Петрович Лыков, электросварщик Альберт Саматович Ильясов.

И это еще не все. Министерство нефтедобывающей промышленности СССР, ЦК профсоюза нефтяной и химической промышленности, обсудив итоги работы участков по добыче нефти за второе полугодие 1969 года, признали победителем наш Самотлорский участок, где начальником молодой коммунист Виктор Николаевич Иванов, профгруппоргом — Иван Павлович Паньков. А второе место присуждено участку № 1, опять же нашего нефтепромыслового управления. Начальник первого участка—Борис Григорьевич Антонов, профгруппорг Николай Александрович Назаров.

Удержать первые места не так-то просто, но стремиться к этому надо. И прежде всего надо правильно организовать соревнование у себя в коллективе, на каждом участке, в каждой бригаде. Неплохо идут дела на нефтепромысле № 1. Заведующий этим промыслом Иван Иванович Рынковой, секретарь партийной организации Алексей Александрович Соседкин, председатель местного комитета профсоюза Николай Павлович Слывин — все они уделяют большое внимание организации социалистического соревнования. Здесь регулярно подводят итоги соревнования, добиваются его действенности, сравнимости результатов, передовиков поощряют и в моральном и в материальном отношении.

Доброго слова заслуживают рабочие цеха пароводоснабжения — кочегар (председатель местного комитета) Прасковья Степановна Языкова, слесарь Валерий Александрович Монахов, мастер Альберт Дмитриевич Иванов, рабочие энергоцеха — электромонтер Александр Федорович Овсянников, начальник газотурбинной электростанции Павел Владимирович Шипулин и цеха поддержания пластового давления — монтеры Федор Иванович Петров и Владимир Иванович Коробкин.

Раз в месяц групповой комитет подводит итоги соревнования по выполнению обязательств, а раз в квартал, после предварительной проверки всех рабочих мест, итоги обсуждаются на заседании президиума группового комитета профсоюза с присуждением переходящего Красного знамени и денежной премии коллективу, занявшему первое место в социалистическом соревновании. Коллективам, занявшим вторые места, присуждаются переходящие красные вымпелы. Красные знамена и вымпелы мы вручаем в торжественной обстановке на рабочих собраниях.

Групповой комитет на своих заседаниях время от времени заслушивает отчеты профсоюзных комитетов того или иного цеха об организации социалистического соревнования и о ходе выполнения принятых обязательств. Недавно, например, мы слушали вопрос о том, как коллектив энергоцеха выполняет обязательства, принятые в честь 100-летия со дня рождения В. И. Ленина. Отметив достигнутые успехи, члены групкома вскрыли недостатки, помогли устранить их.

Организация социалистического соревнования остается и впредь одной из первостепенных задач группового комитета, месткомов и профгруппоргов каждого участка, цеха, каждой бригады.

П. БАРАННИКОВ,
председатель группового комитета профсоюза НПУ «Мегионнефть».

СЕМИНАР ПРОФАКТИВА

Чтобы успешно осуществить задачи, поставленные Коммунистической партией перед советскими профсоюзами, комитетам профсоюзов необходимо постоянно совершенствовать формы и методы своей работы. О том, как их разнообразить, и состоялись семинары профактива в Нижневартовске и Мегионе.

Семинар проводила бригада областного совета профсоюза, возглавляемая секретарем облсовпрофа В. Ф. Аючатовым.

Участники семинара прослушали лекции: «Организационно-массовая работа профсоюзов» (В. Ф. Аючатов), «Производственно-массовая работа профсоюзов» (Г. И. Тюриков, председатель обкома профсоюза рабочих лесной промышленности), «Охрана труда и техника безопасности» (Г. И. Федотов, технический инспектор обкома профсоюза нефтехимии), «Воспитательная и культурно-массовая работа профсоюзных работников» (Ф. С. Удовенко, председатель Нижневартовского райкома профсоюза) и др.

И. СОКОЛОВА.



К столетию со дня рождения Владимира Ильича Ленина

В. И. ЛЕНИН В СВОЕМ КАБИНЕТЕ В КРЕМЛЕ БЕСЕДУЕТ С АНГЛИЙСКИМ ПИСАТЕЛЕМ ГЕРБЕРТОМ УЭЛЛСОМ. МОСКВА, ОКТЯБРЬ 1920 ГОДА. Фотохроника ТАСС.

ПО ЗАВЕТАМ ВОЖДЯ

Интересную книгу «По заветам вождя» выпустило издательство «Московский рабочий». Уже подбор авторов сборника говорит о многом. Здесь выступают знатные люди Москвы, передовики производства, деятели науки и культуры.

Красной нитью проходят в книге пророческие ленинские слова: «Московские рабочие всегда были и неизбежно некоторое время останутся образцом, за которым будут следовать рабочие других городов».

Выступая от имени рабочего класса столицы, фрезеровщик завода имени С. Орджоникидзе И. И. Гудков подчеркивает, что в дни подготовки к празднованию 100-летия со дня рождения Владимира Ильича Ленина каждый советский человек вспоминает эти слова вождя и по ним сверяет свою работу.

По ним проверяют свои дела советские энергетики, о планах и делах которых рассказал в книге доктор технических наук Д. Г. Жимерин. Вдумаемся в эту цифру: около 700 миллиардов киловатт-часов электроэнергии было выработано в нашей стране в 1959 году. Густой сетью электрических станций покрылась советская земля, та самая «Россия во мгле», коммунистическое строительство в которой стало теперь, как и предсказывал В. И. Ленин, «образцом для грядущей социалистической Европы и Азии».

На праздновании 1 Мая 1918 года впервые над Красной площадью появился самолет. За его полетом наблюдал Ильич. Вспоминая о том времени, генеральный конструктор, дважды Герой Социалистического Труда А. С. Яковлев рассказывает в своей статье о тех высотах, которые достигла наша авиация за годы Советской власти. С большой теплотой говорит он о своих коллегах, прославленных конструкторах и авиаторах С. П. Королеве, А. Н. Туполеве, С. В. Ильюшине и других.

«Трудом преображенная земля». Так называется статья президента ВАСХНИЛ П. П. Лобанова. На конкретных примерах автор показывает, что экономический расцвет совхозно-колхозного строя, технический прогресс в сельском хозяйстве — это и есть великий ленинский кооперативный план в действии.

О расцвете народного образования рассказывает в книге «По заветам вождя» министр высшего и среднего специального образования СССР В. П. Елютин. Прославленный машинист, Герой Социалистического Труда В. Г. Блаженов делится мыслями о высокой патриотической сознательности советских людей, идущих дорогой «великого почина». Известный военачальник, генерал армии И. В. Тюленев как бы ведет задушевную беседу с молодежью, которой предстоит продолжать дело отцов.

И. НОВИКОВ,
корр. ТАСС.

Цветы на могилах героев

Группе вартовчан, отдыхающих в Алуштинском доме отдыха «Укоопспилка», здорово повезло. Во-первых, крымчане отлично подготовились к встрече гостей. Во-вторых, уже чувствуется приближение великого праздника — 100-летия со дня рождения Владимира Ильича Ленина: повсюду оформлены новые выставки — фотовитрины с историческими документами, отображающими жизнь и деятельность Ильича.

Кроме того, Крым — это места битв с фашистскими ордами, сражений крымских партизан, в которых во всей полноте проявились мужество и отвага советских воинов. Каждый день группы отдыхающих отправляются по этим историческим местам.

...Город-герой Севастополь! Нет подвига, равного подвигу его защитников. Суровеют лица, учащенно бьются сердца... Один за другим подходят вартовчане с букетами цветов к могилам героев. С каждым днем разрастаются покрывала из ярких красок цветов у подножья памятников русским воинам.

Б. ЛЕВАНДОВСКИЙ.

ЛЮДИ БЕСПРИМЕРНОГО ПОДВИГА

Наша Родина готовится к 25-летию победы в Великой Отечественной войне против фашистских захватчиков. Одним из важнейших источников ее силы в борьбе с врагом был беспримерный героизм и мужество советских воинов и тружеников тыла.

О некоторых боевых эпизодах рассказывается в публикуемых заметках военного журналиста.



В первый час войны

Недавно в стенах легендарной Брестской крепости встретил я человека, который приехал туда из Костромы. Здесь, в крепости, он вместе с товарищами принял бой с врагом в предрассветный час памятного июньского утра сорок первого года. Коренастый, смуглолицый, в легком черном пиджаке нараспашку, он стоял молча, потрясенный воспоминаниями. Потом тихо, прерывисто произнес:

— Это все, что осталось от нашей казармы...

Мы подошли ближе к развалинам, опаленным огнем, иссеченным снарядами и пулями, прочли на оплывшем кирпиче одного из казематов надпись, нацарапанную не то штыком, не то гильзой: «Умрем, но из крепости не уйдем».

Отсюда, из выбитых воздушной волной окон, бросились тогда — кто с винтовкой, кто с гранатой—воины 333-го стрелкового полка к пограничной заставе. Заняли окопы на восточном берегу Западного Буга. А с противоположного берега уже лезли гитлеровцы. На середине реки, где проходила линия государственной границы, наши бойцы создали непроходимую стену огня. Фашисты разбивались о нее, гибли, но по их трупам лезли другие — напролом, остервенело.

Откуда-то из прибрежных зарослей поползли танки. Земля вздыбилась, кустарники и трава вокруг почернели. А огонь с вражеской стороны становился все ожесточеннее: 500 артиллерийских стволов, четыре тысячи выстрелов в минуту... Вскоре небольшой участок, обороняемый стрелками полка, напоминал собой вспаханное поле.

Он, сержант Клопов, все время менял огневые позиции и стрелял, стрелял, стрелял... В запасе оставалась последняя обойма, но и она быстро таяла. А за первой цепью гитлеровцев, что потонула в Буге, показалась еще цепь. Атака, вторая, третья—уже счет им потерян...

Рассказывая, Константин Васильевич достал очередную папиросу. Пальцы его от волнения дрожали. Что было дальше, — он помнит смутно: его ударило, оглушило. Попытался было встать и задохнулся от боли: минный осколок раздробил берцовую кость. Все потонуло в грохоте и шуме.

...Выстрелы не умолкали весь тот, казалось, бесконечный день, и ночью, и следующие дни и ночи. Брестская крепость жила: в ее казематах шла ожесточенная перестрелка. Враг был уже где-то за Минском, у Смоленска, а крепость, истекая кровью, уже в глубоком вражеском тылу, долго еще оставалась непокоренной.

Воздушный витязь

Первая красная звездочка появилась на фюзеляже самолета молодого летчика Петра Покрышева на второй день войны, когда он сбил первый фашистский самолет.

В самое трудное время блокады Ленинграда коммунист Петр Афанасьевич Покрышев жил, говоря языком авиаторов, в готовности номер один. Едва возвестит об опасности сигнальная ракета, как он уже в небе.

— Ахтунг! Ахтунг! — кричал в эфире немецкий радист, предупреждая своих летчиков. — Опять этот Покрышев!

Да, он был для врага настоящей грозой. Однажды над станцией Мга советский летчик сбил фашистского «короля». Уж как тот ни хитрил, ни крутился волчком, а все-таки пришлось асу спасаться на парашюте. Позже Покрышев увидел его в штабе, на допросе. Так вот о ком ведомство Геббельса в свое время выпустило фильм «Лучший ас мира»! «Король» высокомерно держался на допросе, то и дело приглаживая жиденькую шевелюру:

— Я летал над многими странами. В сороковом — над Англией и Францией, в сорок первом — в Африке. А потом попал сюда, под Ленинград...

Истории — одна удивительнее другой — рассказывают о воздушном витязе Покрышеве, его мастерстве, дерзости, точности удара, от которого трудно было уйти. В одном бою ему со своим ведомым пришлось сражаться с 25 вражескими истребителями. В другом — шестерка истребителей, возглавляемая им, сбила шесть вражеских самолетов, сам он — два самолета.

И таких боевых вылетов, схваток, где каждая минута могла стать роковой, Покрышев совершил более трехсот, провел свыше 50 воздушных схваток, сбил 38 фашистских самолетов. И что вовсе невероятно — сам ни разу не пострадал.

В селе Голая Пристань на Херсонщине, в небольшом сквере установлен постамент с бронзовым бюстом летчика с двумя золотыми звездами Героя на груди. Это Петр Афанасьевич Покрышев. Он, сын хлебороба, в этом селе родился, рос, учился, отсюда дорога увела его в авиацию, а затем— в бессмертие...

На собственном танке

Немало лет минуло после войны, а нет-нет, да и вспыхнет в памяти боевая жизнь: то письмо фронтового друга, то песня тех дней тронет сердце...

Однажды у памятника Карлу Марксу в Москве подошел ко мне, широко улыбаясь, мужчина. Пока я всматривался в черты его лица, силясь вспомнить, где с ним встречался, он не выдержал:

— Я — Бойко!

...В июльские дни сорок четвертого года, в самый разгар боев в Прибалтике, к нам, в пятый танковый корпус прибыли супруги Бойко — Иван Федорович и Александра Леонтьевна. Тут на лесной поляне им вручили тяжелый танк, который был построен на личные сбережения этих шоферов с далекой Колымы.

В первом же бою экипаж Бойко (жена — командир машины, муж — механик-водитель), находясь в засаде, подбил два фашистских танка. А за две недели боев в Прибалтике они вывели из строя пять вражеских танков, два орудия, истребили много фашистов. Совинформбюро 6 августа сообщало, что муж и жена Бойко сражаются, как герои. Они удостоены высоких наград: Иван получил орден Красного Знамени, а Александра — орден Отечественной войны первой степени.

В одном бою танк «Патриоты Бойко», израсходовав весь боекомплект, с ходу таранил тяжелую вражескую машину. Грудь Ивана тогда ожег осколок...

Последний раз я видел чету Бойко в тесной фронтовой палатке под сенью густой зелени в санитарном эвакопункте. Ранение, к счастью, оказалось не тяжелым, и Иван сказал на прощание:

— Мы еще повоюем, еще обломаем зубы фашистам, — и он погрозил кулаком туда, где гремел, удаляясь, бой. Иван с нежностью посмотрел на жену:

— Как, Шура?

Такими они и остались в моей памяти: молодые, веселые, дружные. И вот через двадцать пять лет я узнал, что после госпиталя танкисты Бойко снова воевали в составе 42-й танковой бригады, освобождали Вильнюс, участвовали в беспримерном танковом рейде к Праге. На чехословацкой земле экипаж Бойко и встретил День Победы.

Александр КОЧЕТКОВ.



Великая Отечественная война. Бой в излучине Дона. Фото Э. Евзерихина. Фотохроника ТАСС.

На субботник выйдем все!

ВО МНОГИХ производственных участках и в цехах Мегионской конторы бурения, на самых видных местах прибиты броские лозунги и аншлаги: «Все, как один, выйдем на юбилейный субботник!», «Во время субботника — самую высокую производительность труда!»

Такие призывы прозвучали и на собраниях коллективов цехов и бригад, где обсуждался порядок проведения юбилейного субботника в честь 100-летия со дня рождения В. И. Ленина.

Все труженики конторы 11 апреля не смогут выйти на коллективный субботник, потому что многие работают по скользящему графику. Поэтому решено проводить их по бригадам в свободные дни. Например, некоторые вахты буровой бригады мастера Г. Левина в свои выходные дни уже трудились на подготовке очередной скважины к забуриванию.

Первая группа рабочих цеха крепления скважин выйдет на субботник в честь Ленинского юбилея 4 апреля, вторая — со всеми вместе, 11 апреля. Коллектив цеха пароводоэнергоснабжения, который трудится по скользящему графику, до 11 апреля в свои выходные дни будет работать на ремонте производственных зданий.

Остальные выйдут в тот день, когда миллионы советских людей трудом станут отмечать юбилейную дату вождя. Бригады освоения и пуско-наладочная, коллектив прокатно-ремонтного цеха, группа планового обеспечения намерены работать на своих местах, а инженерно-технические работники — непосредственно на буровых. Управленческий аппарат выйдет на очистку и уборку территории вокруг промышленных баз. В коммунистическом субботнике примут участие все труженики нашей конторы. В фонд пятилетки от нас поступит около 15 тысяч рублей.

М. АТАЯП,
председатель буркома Мегионской конторы бурения.

Зарубежом•Зарубежом•За рубежом

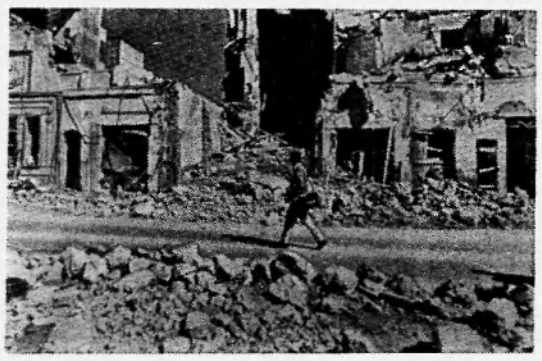

Израильская военщина, продолжая нагнетать напряженность на Ближнем Востоке, совершает варварские налеты на мирные арабские города и селения.

На снимке: одна из улиц Суэца, превращенная в развалины израильскими бомбардировщиками.

Фото АДН—ТАСС.

НАВСТРЕЧУ ЮБИЛЕЮ

БЕРЛИН. (ТАСС). ЗДЕСЬ В ВЫСШЕЙ ПАРТИЙНОЙ ШКОЛЕ ИМЕНИ КАРЛА МАРКСА ПРИ ЦК СЕПГ СОСТОЯЛАСЬ НАУЧНАЯ КОНФЕРЕНЦИЯ «ЛЕНИНИЗМ—МАРКСИЗМ НАШЕЙ ЭПОХИ».

В работе конференции, посвященной ленинскому юбилею, принимало участие свыше 500 партийных, государственных и научных работников Германской Демократической Республики. На конференции находились также гости из Болгарии, Венгрии, Польши, Румынии, Советского Союза и Чехословакии.

С основным докладом выступил секретарь ЦК СЕПГ В. Ламберц. Он отметил важный вклад КПСС, СЕПГ и других братских марксистско-ленинских партий в развитие революционной теории, в творческое применение ими великого ленинского учения в практике строительства коммунистического и социалистического общества, в борьбе за мир, свободу и социальный прогресс.

Выступавшие на конференции ораторы подчеркивали, что дело Ленина живет и побеждает в замечательных свершениях трудящихся стран социалистического содружества, в бурном развитии революционного и национально-освободительного движения.

С заключительным словом на конференции выступила директор Высшей партийной школы имени Карла Маркса при ЦК СЕПГ профессор Ганна Вольф.

БОРЬБА АНГЛИЙСКИХ ТРУДЯЩИХСЯ

ЛОНДОН. (ТАСС). 399 ПРОМЫШЛЕННЫХ ПРЕДПРИЯТИЙ БЫЛИ ОХВАЧЕНЫ В АНГЛИИ ЗАБАСТОВКАМИ В ФЕВРАЛЕ НЫНЕШНЕГО ГОДА, в которых приняло участие около 164 тысяч человек, сообщает газета «Файнэншл таймс». В результате этих забастовок было потеряно 744 тысячи рабочих дней.

За первые два месяца 1970 года в ходе забастовок было потеряно 1.200 тысяч рабочих дней по сравнению с 797 тысячами за такой же период прошлого года.

Неотразимое искушение

ВАШИНГТОН. (ТАСС). СЕНАТОР ДЖОРДЖ АЙКЕН (РЕСПУБЛИКАНЕЦ ОТ ШТАТА ВЕРМОНТ) ПОДВЕРГ КРИТИКЕ ПРЕСЛОВУТУЮ ПРОГРАММУ ЭКОНОМИЧЕСКОЙ «ПОМОЩИ» США ИНОСТРАННЫМ ГОСУДАРСТВАМ, КОТОРАЯ СЛУЖИТ ОРУДИЕМ ВМЕШАТЕЛЬСТВА СОЕДИНЕННЫХ ШТАТОВ В ДЕЛА РАЗВИВАЮЩИХСЯ СТРАН.

Айкен, являющийся членом сенатской комиссии по иностранным делам, подчеркнул в своем выступлении в сенате, что программа «помощи» порождает у Белого дома, Пентагона, Центрального разведывательного управления и государственного департамента «неотразимое искушение» вмешиваться в дела других стран.

На приз „Большой тюменской нефти“

Двадцатого марта выдался хороший солнечный день. Еще задолго до старта лыжников Долину ручьев в г. Ханты-Мансийске заполнили сотни болельщиков. Последние приготовления, и вот подана команда на построение участников для парада. Звучит гимн Советского Союза, и флаг соревнований медленно поднимается вверх.

Остается двадцать минут до старта. Внимательно осматривают спортсмены подтонку лыж, проверяют последний раз мази. Впереди тридцать километров трудной трассы.

Гонка проводится по двум подгруппам. В первой — сборные областей. Во второй — сборные нефтеносных районов Тюменской области. Во второй подгруппе, где предстоит бороться нашей команде, спортсмены Ханты-Мансийска, Сургута, Салехарда, Урая, Березова.

Команду Нижневартовска представляют: В. Рупосов, М. Бебнев, В. Павлов, А. Мельников, В. Госперчук, М. Райинбакиева, Л. Пастухова, В. Гаврилова, Т. Аверина. В программе соревнований — гонка на 5, 10, 15, 30, 50 километров, эстафеты 4х5 для женщин и 4х10 для мужчин.

Проследим, как прошла гонка мужчин на 30 километров. Командный зачет здесь велся по трем спортсменам. Первыми ушли лыжники Урая и сборной области. Наши ребята приняли старт последними. В хорошем темпе вел гонку В. Рупосов, но на 25 километре его постигла неудача: на одном из спусков он сломал лыжу. На лыжне остались двое: Мельников и Павлов. В первый же день мы получили штрафные очки. Гонку на 30 километров выиграл мастер спорта из Москвы В. Тимофеев.

Женщины провели гонку очень плохо. Погода стояла теплая, лыжня таяла, а подходящей мази не было. В результате наши спортсмены оказались на шестом месте. Сильнейшей на дистанции 5 км. была мастер спорта из Ханты-Мансийска Н. Угеева. Во второй день женщины стартовали на 10 километров, мужчины — на 15. Гонку на 15 километров хорошо провел В. Рупосов и обеспечил себе место среди сильнейших. В этот раз у мужчин все обошлось благополучно. В результате они продвинулись на 4 место, потеснив Урай и Березово. Сильнейшим на 15 километров был мастер спорта из Тюмени Н. Шабанов. У женщин не повезло Л. Пастуховой. На 8 километре она ломает лыжу и полтора километра до финиша идет на одной. Все же благодаря настойчивости, она сохранила хорошее время. Гонку на 10 км выиграла мастер спорта из Омска Т. Пендюрина. В нашей команде сильнейшей была В. Гаврилова. В командном зачете девушки переместились на пятое место, выиграв у команды Березова.

Итог второго дня был успешнее. В общем зачете мы поднялись на одну ступеньку.

Третий день соревнований обещал быть интересным. Эстафетная гонка 4х5 у женщин и 4х10 у мужчин.

На первом этапе эстафету приняли М. Райинбакиева и А. Мельников. Райинбакиева хорошо провела гонку. Нужно отметить, что погода была для лыжников неблагоприятная, а очень хотелось наверстать упущенное в первый день. Девушки хорошо справились с этой задачей и продвинулись на четвертое место. Несколько хуже провели эстафету мужчины. После третьего дня соревнований команды разместились в следующем порядке: Ханты-Мансийск, Сургут, Салехард, Нижневартовский, Урай, Березово.

В четвертый день проводилась гонка на 50 километров. Разыгрывался приз «Большого Самотлора», учрежденный Нижневартовским райкомом ВЛКСМ. К гонке допускались мастера спорта и сильнейшие перворазрядники. Выиграл этот приз мастер спорта из Москвы Ф. Кочетков.

И все же, взяв во внимание все те недостатки, которые испытывала команда, можно считать выступление успешным. В таких крупных соревнованиях команда выступала в первый раз и добилась все-таки неплохих результатов.

В. ГОСПЕРЧУК.

ЭЛЕКТРОЭНЕРГИИ—ЗЕЛЕНУЮ УЛИЦУ

Так называлась статья, опубликованная в нашей газете 19 марта 1970 года.

Вот что сообщил о принятых мерах начальник СУ-13 треста «Мегионгазстрой» Б. М. Ольховский:

«Строительное управление все работы по установке железобетонных и металлических свай на Самотлорском месторождении нефти закончило на два дня раньше, чем было предусмотрено графиком.

Задерживается подвеска проводов: отдел комплектации НПУ «Мегионнефть» (начальник А. В. Вялов) до сего времени не обеспечил комплектацию виброгасителей и доставку их к месту строительства. Не доставлен туда и трос. А ведь главный инженер НПУ Г. С. Арнопольский на совещании при главном инженере Главтюменьнефтегазстроя заверил, что строительство ЛЭП на Самотлоре будет обеспечено всем необходимым».

ТЕЛЕВИДЕНИЕ

ЧЕТВЕРГ, 2 АПРЕЛЯ

20.00 Фильм «Эдуард Багрицкий».
20.30 Новости.
20.35 Киноленинциана. Фильм «Экзамен» и фильм «Ленин в Самаре».
21.15 Телеспектакль «Третий лишний».

ПЯТНИЦА, 3 АПРЕЛЯ

19.00 Фильм «Васса».
19.20 Новости.
19.30 Киноленинциана. Фильм «Мы не одиночки».
19.50 Телеспектакль «Дом на болоте».

Дорогие товарищи!

НЕ ЗАБУДЬТЕ ПОДПИСАТЬСЯ НА ГАЗЕТЫ И ЖУРНАЛЫ НА ВТОРОЕ ПОЛУГОДИЕ 1970 ГОДА.

Подписку принимают все отделения связи, почтальоны, агентство «Союзпечать», а также общественные распространители печати в организациях и учреждениях.

Зам. редактора **В. КИСЕЛЕВ.**

Орс № 3 производит прием стеклопосуды емкостью 0,5 л. по цене пять копеек за штуку. Прием производится в киоске магазина «Тайга» на 5 квартале (возле детсада треста) с 10 час. утра до 19 час. с перерывом с 14 до 16 часов; выходной день — понедельник.

Администрация.

Отделению вневедомственной охраны отдела милиции требуются СТОРОЖА и ЭЛЕКТРОМОНТЕРЫ связи. Оплата труда сторожам по тарифным ставкам, электромонтерам — сдельно-премиальная.

Обращаться в отделение охраны при отделе милиции.

НАШ АДРЕС И ТЕЛЕФОНЫ: Рабочий поселок **НИЖНЕВАРТОВСК**, улица Пионерская, 6. **ТЕЛЕФОНЫ:** редактора — 0-98, зам. редактора — 0-85, промышленного отдела — 0-85 (2 звонка), ответственного секретаря и отдела писем — 0-87, типографии — 0-87 (2 звонка).

Нижневартовская типография управления по печати Тюменского облисполкома Заказ 212.



УТРО НЕФТЯНИКОВ. Рис. В. СОЛОДКОГО.

5 апреля—День геолога

У нас есть материал и в природных богатствах, и в запасе человеческих сил... — чтобы создать действительно могучую и обильную Русь.

В. И. ЛЕНИН.

Пролетарии всех стран, соединяйтесь!

ЛЕНИНСКОЕ ЗНАМЯ

ОРГАН НИЖНЕВАРТОВСКОГО РАЙОННОГО КОМИТЕТА КПСС И РАЙОННОГО СОВЕТА ДЕПУТАТОВ ТРУДЯЩИХСЯ ТЮМЕНСКОЙ ОБЛАСТИ

№ 41 (2711) Год издания 29-й | СУББОТА, 4 АПРЕЛЯ 1970 ГОДА | Цена 2 коп.

КОРОТКИЕ ВЕСТИ ИЗ ЭКСПЕДИЦИИ

СВОЙ праздник, День геолога, буровики Мегионской нефтеразведочной экспедиции отметили новыми успехами. В последних числах марта бригада С. Малыгина начала бурение скважины № 94 на Самотлорском месторождении. Работы идут ритмично. Пробурено более 1200 метров.

А всего с начала года буровики этого коллектива прошли около четырех тысяч метров пород.

Пробурены скважины № 4 на Агане и № 25 на Самотлоре.

* * *

УЖЕ ДАВНО в экспедиции добрая слава идет о бригаде проходчиков недр, которой руководит Фаат Хафизов. Много разведочных скважин пробурено этим коллективом.

С начала года бригада Ф. Хафизова пробурила 6692 метра. Это почти полтора квартальных плана. Средняя коммерческая скорость проходки составила 2346 метров на станок в месяц.

На днях бригада приступила к разбуриванию еще одной, самотлорской скважины № 90.

КОЛЛЕКТИВ мегионских нефтеразведчиков успешно справился с квартальным заданием. С начала последнего года пятилетки пробурено двадцать две тысячи метров пород. Разведчики обнаружили нефть в 13 скважинах. Это большой шаг вперед по сравнению с тем же периодом прошлого года, когда проходка составляла лишь пятнадцать тысяч метров.

На ленинской вахте

Бригада Геннадия Левина начала забуривание скважины № 2013 на четырнадцатом кусте Самотлора. В первые дни пробурили 402 метра и спустили кондуктор.

Совсем недавно этот коллектив завершил проходку самотлорской скважины № 212 с опережением графика на десять дней. Скорость проходки на станок в месяц составляет 5605 метров. А всего с начала года буровики этой бригады прошли свыше десяти тысяч метров пород.

Успешно идут дела и в коллективе, которым руководит Степан Повх. Первого апреля бригада закончила проходку скважины № 213 на Самотлорском месторождении. Коммерческая скорость проходки на станок составляет 4059 метров.

З. АХМАДИШИН,
начальник ПТО конторы бурения.

Полезная инициатива

Бурное наступление ранней весны вносит коррективы в работу буровиков: требуется повысить темпы проходки новых скважин.

С полезной инициативой выступили рабочие из бригады мастера В. Ведюка Ватинской конторы бурения. Бурильщики А. Одношовин, П. Васильев, Е. Грубскин предложили вести проходку тремя вахтами и без выходных дней. Их поддержали П. Синицов, Е. Гусев и Н. Ковалев из буровой бригады мастера Ф. Комарова. Выполнить задание до наступления распутицы — так решили буровики.

Сейчас ватинцы ведут проходку сразу трех скважин: 725 и 760 на Мегионской площади, 206-бис на Самотлоре.

Н. ИВАНОВА.

Готовятся к путине

У добытчиков «живого серебра» Нижневартовского рыбозавода наступила пора межсезонья. С планами подледного лова рыбы коллектив гослова справился удачно.

Сегодня все заняты на подготовке к весенней путине.

На основной базе — рыбозаводе — под руководством бригадира сетепосадочной мастерской М. Шетелина рыбаки готовят сети и тарные мешки. Такие же работы проводятся на Большетарховском рыбоучастке, который возглавляет бригадир В. Корсаков.

В последний раз проверяется готовность флота к предстоящей путине.

А. ДУДИН,
секретарь парторганизации Нижневартовского рыбозавода.



НА ВАХТУ. Рис. В. СОЛОДКОГО.

Всегда в поиске

ГЕОЛОГ... Это он, неутомимый и вечный первопроходец, не боящийся дальних и трудных дорог, предопределяет начало новой жизни во все новых и новых районах нашей необъятной Родины.

Западная Сибирь — это особая заслуга исследователей недр. Вспомним, что в 1953 году найден березовский газ, а 1960 году — высококачественная нефть под Шаимом. Сейчас в Тюменской области открыто более восьмидесяти месторождений, пролегли газо- и нефтепроводы. Предприятия страны получили ценнейшее сырье.

Из Тюмени в Сургут и далее на Нижневартовск скоро пойдут поезда. Центральный Комитет КПСС и Совет Министров СССР поставили важнейшую народнохозяйственную задачу — создать в Западной Сибири крупную нефтедобывающую базу и обеспечить добычу в 1975 году 100—120 миллионов тонн нефти, в 1980 году — вдвое больше. Задача эта решается.

В нынешнем юбилейном году геологоразведчики Главного Тюменского ордена Ленина геологического управления встречают свой праздник большими успехами. Богат был открытиями минувший год, упорный труд разведчиков недр увенчался открытием двух нефтяных и восьми газовых месторождений. Утверждены запасы нефти в ГКЗ СССР по нашему гиганту, вступившему в разработку, — Самотлору.

За нефтью и газом геологи идут на далекий север, там они уже нашли такие крупнейшие месторождения газа, как Уренгойское и Заполярное. Уренгой хранит в своих подземных кладовых огромное богатство — без малого семь триллионов кубометров газа. Это почти столько, сколько разведано по всей территории Соединенных Штатов Америки. Одно месторождение соперничает с целым государством! Здорово!

Неплохо справляется со своими обязанностями и коллектив Мегионской нефтеразведочной экспедиции (начальник С. Л. Каталкин, главный геолог Г. П. Худорожков). Сегодня в нашей газете публикуются материалы, посвященные этому коллективу, его лучшим людям. Всего на счету разведчиков экспедиции шесть нефтяных и два газонефтяных месторождений и среди них уникальное — Самотлорское. В настоящее время сданы в промышленную разработку и эксплуатацию Мегионское, Ватинское, часть Самотлорского и подготовлено к разработке Северо-Понурское месторождения. В течение 1970 — 1972 г. г. ускоренными темпами будут развиваться поисковые работы на Северо-Варьеганской площади и на ряде структур, расположенных близ Самотлора.

Как же выполняются задания по приросту разведанных запасов полезных ископаемых в целом по стране? Успешно! По нефти, газу, цинку, углю, фосфоритам и по изысканию других полезных ископаемых (всего по 18 видам) пятилетка уже выполнена.

В глухие места прокладываются железные дороги, автомобильные трассы. Жители края получат благоустроенные квартиры школы, клубы, больницы, спортивные комплексы, торговые центры. В теплицах будут выращиваться ранние овощи...

...А геологи идут дальше, в неизведанное, заглядывая во все таежные уголки, проникая в толщи земных недр. Идут, чтобы у открытых месторождений поднимались заводы, строились города, начиналась новая жизнь.

ИСПЫТАТЕЛИ

Письма из нефтеразведки

О НИХ можно рассказывать очень много. Причиной тому специальность — испытатели скважин. Работа неторопливая, тихая. Если на буровой все напоминает о напряженном ритме, чувствуется трудовой накал в веселом грохоте механизмов, то у испытателей такие минуты не часты.

...Спущены в скважину насосно-компрессорные трубы, установлена фонтанная арматура. Заработал компрессор, загоняя воду в затрубное пространство. И испытатели ждут. Ждут появления воды, газа и, конечно же, нефти. Вот, пожалуй, это ожидание и есть один из самых напряженных моментов в их жизни. Как в эти минуты каждому хочется, чтобы скважина «заговорила», чтобы ударил нефтяной фонтан! Однако одного желания мало. Чтобы появилась нефть, от испытателей требуются мастерство и опыт.

Итак, испытание скважины — последняя ступенька в многообразной и сложной работе разведчиков недр.

...Скважина № 109 на Самотлорском месторождении. Первое впечатление таково, что здесь, на скважине, пусто, нет никого. Видна только восемнадцатиметровая мачта с талевой системой, установленная на мощном «Бакинце». Но тут есть люди. Да, именно сегодня на этой скважине, которую бурила бригада мастера Ф. Хафизова, работают испытатели. Проводит испытание коллектив, руководимый опытным мастером Петром Германовичем Безродным. Кстати замечу, что эта бригада испытателей первой «знакомилась» с нефтью многих скважин Самотлорского и Ватинского месторождений, проводила испытательные работы на скважинах Черногорской и Покурской площадей.

ТЕПЕРЬ испытатели ведут работы сразу на двух самотлорских скважинах—№№ 109 и 48. Сорок восьмая уже дала продуктивную нефть. Пока, правда, дебит не очень большой: на четырехмиллиметровом штуцере скважина в сутки дает пятьдесят тонн топлива.

Совсем другое дело здесь, на сто девятой. Я был на скважине в день дежурства помбура, ударника коммунистического труда Виктора Петровича Устюгова. Самого Виктора не было. Он дежурил всю ночь в ожидании нефти, а днем уехал отдыхать. Остались трое из этой вахты.

Знакомлюсь: бурильщик Владимир Михайлович Федоров, второй помбур — комсомолец Владимир Розанов, машинист «Бакинца» Вячеслав Соколов. Сейчас у них довольно сложная ситуация: идет испытание скважины и терпения людей. Известно, что ожидание — одно из самых неприятных занятий. Но, как я уже говорил, испытатели — народ терпеливый.

— Упрямая попала, — говорит о скважине В. Федоров, — никак не хочет дать нефть.

За свой многолетний опыт (а Владимир Михайлович испытывает скважины с 1952 года) бурильщику приходилось не раз сталкиваться с такими «упрямыми» скважинами. И всегда победа была на стороне человека. Сейчас не вспомнить, сколько скважин заставил фонтанировать В. М. Федоров.

— И всегда на душе радостно, когда появится нефть, — рассказывает он. — Чувствуешь, что труд не пропал даром.

В. М. Федоров испытывал первую скважину на Самотлоре. Он вспоминает, как за одни сутки по болотным топям перетащили тогда испытатели необходимый инструмент. А вот сегодня нефть Самотлора стала явлением почти обычным.

ИСПЫТАТЕЛИ скважин работают и зимой, в пятидесятиградусные морозы, и в жаркую летнюю пору под надоедливый писк комарья.

— Вот Володя еще не знаком с комарами, — говорит Федор и посматривает, улыбаясь, на Розанова. — Ну, да ничего, успеешь познакомиться.

Володя Розанов приехал на тюменскии Север совсем недавно, еще и года нет. Приехал по зову сердца, по долгу комсомольца. Закончил курсы в Сургуте.

— Довольны работой? — спрашиваю его.

— Конечно,—отвечает, он,— где же еще искать романтику, как не здесь, на испытании скважин. Чувствуешь, что ты — идущий впереди, что первым увидишь воочию богатства подземной кладовой.

Немногословен, середото ч е н Вячеслав Дмитриевич Соколов. Это внешне. А в душе он со всеми вместе «болеет» за первый фонтан нефти. В его руках мощная техника — «Бакинец». Трактор как трактор, да только в кабине машиниста столько рычагов, что только специалисту и можно разобраться. По существу, В. Соколов производит одну из самых сложных испытательных операций — спуск труб в скважину.

Сегодня всеи вахте из бригады П. Г. Безродного минуты кажутся часами, часы проходят, как сутки. И все потому, что каждыи думает о том, о чем думают все: скоро ли пойдет нефть?

А нефть будет, обязательно будет! На то и работают на скважине те, кого зовут испытателями, первополучателями фонтанов «черного золота».

А. ЗАХАРОВ.

Испытай себя на прочность

ЭТО БЫЛА самая первая моя поездка на Самотлор, на буровую к прославленному мастеру Ф. Хафизову. В кабине рядом со мной—совсем юная девушка—коллектор Галя Никулина. Она с восторгом рассказывает о своей работе, о ребятах из бригады:

— Я сразу после школы на буровую попала. Сначала учеником коллектора числилась, потом самостоятельно работать стала. Интересно очень... Конечно, многого еще не знаю, но все в бригаде помогают, подсказывают, если что не так.

...Дорога вьется среди присыпанных снегом могучих кедров, через негустые заросли карликовых березок. Потом на горизонте появляются строгие, четкие очертания буровой.

На вахту встает смена бурильщика Ивана Ивановича Луговского. Проектная глубина сто девятой скважины на Самотлоре — 1800 метров. Метр за метром, врезаясь в породы, турбобур приближается к нефтяному пласту. Пройдена основная часть пути — 1500 метров. Когда заступила вахта Луговского, ей предстояло заменить очередное долото.

Начинаются спуско-подъемные операции. Возле лебедки Иван Иванович Луговской. Стаж у опытного бурильщика уже немалый — четырнадцать лет. С 1959 года он трудится на Севере. Никто не подсчитывал, сколько тысяч метров пород прошел его турбобур за это время, но нетрудно представить себе эту колоссальную цифру, если учесть, что только в январе бригада Хафизова пробурила 2051 метр. Иван Иванович — один из лучших бурильщиков, он удостоен высокого звания ударника коммунистического труда.

За ротором — Валентин Горлов и Анатолий Брыков. Они легко закрепляют поднимающую ввысь свечу и ждут другую. Проходит несколько минут и, разбрызгивая во все стороны раствор цемента, из скважины появляется следующая. Чтобы заполучить старое долото и заменить его новым, нужно вытащить 59 свечей. Затем ровно столько же вновь спустить в скважину и продолжать бурение. И за все часы работы — ни одной минуты перерыва или отдыха. Перетовариваться друг с другом тоже без толку: голоса заглушает шум двигателей.

— И не всегда удается добраться до нефти, — говорит дизелист Владимир Пехота. — Бывают иногда и пустые скважины. А путь к нефтеносному пласту тяжел и тернист. Если дойдешь до него, значит испытаешь себя на силу и прочность.

В. ПЯТЫРОВА.

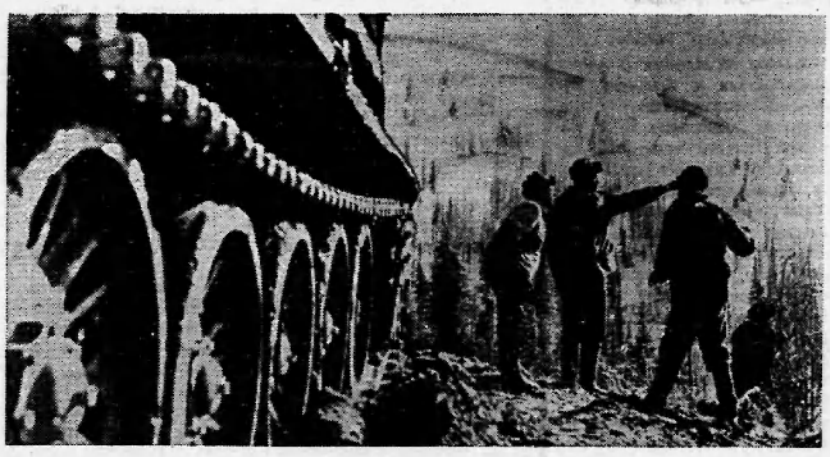

В результате героических усилий геологов и на основе данных современной науки у нас создана прочная минерально-сырьевая база для развития всего народного хозяйства и укрепления обороноспособности страны. Свой праздник разведчики земных недр встречают новыми открытиями и успехами.

На снимке: группа геологов Западно-Сибирского геологического управления, выявивших богатое месторождение магнетитовых руд в центре Кузнецкого Алатау, на западном склоне Большого Каныма (Кемеровская область). Намечается горная трасса к новым месторождениям железа. Третий слева — техник-геолог Николай Кукарин.

Фото А. Кузярина.

Фотохроника ТАСС.

ЛЮДИ ЗАВИДНОЙ СУДЬБЫ

Вертолеты летят в завтра

Маленькая, по-девичьи тонкая молодая женщина торопливо идет к вертолету. Захлопнута железная дверца машины. Сквозь шум едва слышен ее голос:

— Здравствуйте. Летим на девяносто седьмую?

Накренилась и резко пошла вниз земля. Далеко остались сразу ставшие крошечными дома поселка. Внизу проплывали темные стволы деревьев и белоснежные, замерзшие просторы болот.

Под привычный рокот винта мысли возвращались к событиям трехлетней давности.

—2—

...Не первый час заседала в Грозненском нефтяном институте комиссия по распределению. Подошла и ее, Галина, очередь.

— Галина Юрьевна Логвинова? Вас мы решили направить в Тюмень.

Для Гали это было полной неожиданностью. Она не сомневалась, что после института будет работать где-то ближе к дому, в Краснодарском крае, например.

Геология — не случайный выбор Логвиновой. Самой любимой игрушкой в детстве был у нее горный компас отца. Для Галины никогда не существовало проблемы: кем быть? Она знала, что станет геологом, как родители, как старший брат.

Любовь к своей профессии легко победила страх перед неизвестностью. В Мегион она приехала вместе с Анатолием, мужем, тоже недавним выпускником нефтяного института.

—3—

Начинали трудно. Молодые геологи вместе со всем дружным коллективом нефтеразведочной экспедиции верили в большую нефть. Условия работы трудные, порой невероятно трудные. Глядя на старших товарищей, буквально днюющих и ночующих на буровых, Галина и Анатолий быстро втянулись в работу.

А Сибирь словно проверяла их на выносливость: то обрушивала бурные снегопады, то холодные ветры, то пугала неожиданными морозами. Логвиновы выдержали этот трудный экзамен. Они оказались сильнее.

—4—

Работа инженера-геолога цеха бурения увлекала Галину все больше и больше. Дотошно старалась докопаться до всего сама, а если чего-то не могла уяснить, не стеснялась спросить у товарищей.

Немного, в общем-то, прошло с той поры времени, как Логвиновы впервые ступили на сибирскую землю, влились в отряд разведчиков нефтяной целины, но в большой нефти Самотлора есть и их доля труда.

С большими усилиями добираются люди до подземных кладовых природы. Вы слышите шум винтов? Поднимите голову, посмотрите: их вертолеты летят в завтра.

Н. ВЕЗЕЛЬ.

По СССР



Отдел милиции в городе Усть-Куте — один из лучших в Иркутской области. Большинство его сотрудников имеет высшее и среднее образование, многие учатся в специальных средних учебных заведениях. В отделе милиции созданы специальные дружины, патрулирующие по таежным трассам совместно с работниками автоинспекции.

Кино- и фотодокументы — незаменимые помощники в криминалистической работе. Хорошо владеют техникой съемки и обработки пленки заместитель начальника по политико-воспитательной работе майор милиции А. В. Жуков и рядовой В. А. Варламов.

Фото Э. Брюханенко и Е. Загуляева.

Фотохроника ТАСС.



ИРКУТСК. При Институте физиологии и биохимии растений создается станция искусственного климата. Основные «заказчики климата» — сотрудники лаборатории устойчивой физиологии растений. Научные сотрудники, аспиранты и лаборанты исследуют биохимические особенности растений, их устойчивость к различным температурам.

На снимке: в теплице станции.

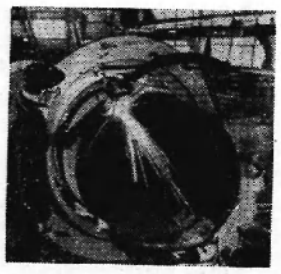

В Пермском филиале института «Гипрохиммонтаж» разработана новая конструкция станка для газопламенной резки труб диаметром до 1220 миллиметров. Станок позволяет разрезать трубы под углом к продольной оси от 90 до 60 градусов, одновременно производя скос кромки под сварку. Изобретение пермских инженеров Юрия Лузина, Сергея Минеева, Александра Данилова и Юрия Каналина найдет широкое применение при прокладке газовых, водоводных и нефтяных магистралей.

На снимке: станок РС-2.

ПО ТЮМЕНСКОМУ МЕРИДИАНУ

САМОТЛОР. МАЛЫЙ И БОЛЬШОЙ

ДАВНО это было. Очень давно. Лет шесть назад. Парни из сейсмической партии расспрашивали местных жителей, есть ли какая-нибудь тропа на Самотлор.

— Куда, куда? — старики-ханты качали головами. — Никогда не было, однако. Болота, озера. Зверь не пройдет...

Объяснили, что в переводе «Самотлор» — «озеро-ловушка». Бог весть, кто и когда дал ему такое имя, но уж, конечно, не без причины.

Вдруг обрывается тайга, и дальше, сколько видно глазу, — кривые, карликовые сосенки, у которых болота отняли запас жизненных сил. Самотлор — не только озеро: так зовут и трясину, простирающуюся вокруг на десятки километров. Человек шел сюда не налегке. Тракторы, экскаваторы, машины везли тысячетонные буровые. Тут ногой ступишь — увязнешь, где уж было думать о том, чтобы выбраться на озеро с техникой? Человек дождался морозов и стал пробивать дорогу-зимник. Но даже морозы не спасали. Ломалась под гусеницей снежная твердь и трактор начинал погружаться, пока не пропадал вовсе. Человек мерил дно шестами — три, пять, десять метров... Нащупывал трактор, оставлял вешку — потом при случае вытянем — и шел дальше, потому что там, дальше, лежал клад Самотлора — нефть.

С озера еще не ушли геологи. У них тут надолго работы, они уверены, что истинные запасы месторождения окажутся намного больше разведанных. Обычно геологи определяют точные контуры месторождения, мощность пластов, запасы, и тогда лишь наступает черед нефтедобытчиков. Судьба Самотлора сложилась иначе. Еще не утвердив месторождение окончательно в Государственной комиссии по запасам решили приступить к освоению недр — столь большую, заманчивую цифру уже назвали разведчики! Вот почему на Самотлоре работают бок о бок геологи, нефтяники, гидрологи, строители...

Всю зиму в прошлом году морозы держались за сорок. Не выдерживала техника. А люди... работали. Январской ночью бригада мастера Степана Ананьевича Повха забуривала первую промысловую скважину на Самотлоре. На буровую и смотреть было страшно — так ее сковал мороз. Стоит ни живая, ни мертвая, кажется, толкни ее — развалится. Начали забуривание. Талевую систему подавали вниз на три метра в течение почти целой вахты, хотя обычно на это уходят минуты. Все выдержали — и аварии не было, и до нефти добрались...

Парни наливали первую самотлорскую нефть в бутылки, в банки, в любые емкости, которые нашлись в вагончиках. Заки Ахмадишин, инженер-буровик, притащил откуда-то ржавое, помятое ведро. Ребята смеялись:

— Ты что, нефтеперерабатывающий завод на дому хочешь открыть?

— Подарок-то какой, — отшучивался Заки, — из-под земли достали!

Это было 7 марта. Заки привез ведро с нефтью домой. Разлил ее по бутылкам, какие нашлись в квартире, и первую преподнес жене. То был очень дорогой подарок. За него заплачено длительными отлучками из дома, переездами семьи с насиженных мест на совсем необжитые, бессонными ночами.

Заки называет Самотлор «сложнейшим географическим ребусом». И, видимо, чтобы разгадать этот ребус, теперь штудирует книги и брошюры по... «болотоведению».

— А иначе нельзя—слепым на Самотлор лезть нечего. Его без науки не возьмешь. Я говорил об этом на последнем пленуме обкома комсомола. И считаю это принципиально важным обстоятельством, иначе мы будем терпеть неудачи и миллионные убытки.

С легкой руки Ахмадишина вошли в обиход понятия — Малый Самотлор и Большой Самотлор. В это деление Заки вкладывает свой смысл: Малый уже покорили, Большой еще предстоит взять.

— Вот везли мы первую буровую установку. Она то и дело тонула в болоте. Везли-то вслепую. Рядом же пролегала гривка, вполне пригодная для зимника, который выдержал бы установку. Но тогда мы об этом не знали. Да и только ли мы? Построили прошлой зимой четыре километра лежневой дороги между буровыми. Построили с кондачка, без всяких исследований — просто тянули по прямой линии, и все. «Абы короче». И местами дорога угодила в «окна». Пришло лето, она утонула. Я не считал, но на исправление дороги, полагаю, ушел не один десяток тысяч рублей...

Как не понять Ахмадишина: подсчитывать убытки, перерасход средств — занятие неблагодарное, можно залезть в топи пострашнее самотлорских. Правда, надо отдать должное: Малый Самотлор взят невиданно быстрым темпом, взят руками мужественных людей, и даже перерасходованная копейка уже окупилась сполна. Но ведь впереди — Самотлор Большой...

СТРОИТЕЛИ спешат. Спешат сделать от поселка Нижневартовский к озеру лежневую дорогу, смонтировать кустовые насосные станции, спешат подключить к основному нефтепроводу подготовленные скважины.

В нефтепромысловом управлении, тресте «Мегионгазстрой», в управлениях и бригадах запарка. Другого слова не подобрать. Дорожники просят леспромхоз давать в сутки полторы тысячи кубометров леса, а те им — только семьсот: не хватает мощностей. У других нет шлангов для компрессоров, третьим не хватает сварочных аппаратов, четвертые умоляют начальника НПУ достать кислород... Кислород?

Начальник НПУ «Мегионнефть» Р. И. Кузоваткин вызывает Сургут.

— Умереть, а завтра к концу дня чтоб кислород был! Слышишь? Вышкомонтажная контора простаивает третьи сутки.

А на следующий день Роман Иванович Кузоваткин буквально посерел, когда один незадачливый бригадир из СМУ-5 похвастался:

— Вот стеллажи хочу для баллонов с кислородом сделать. Я тут запасик койкакой отложил на лето.

— Это что еще за запасик? Люди без работы стоят, мы самолеты гоняем, а у него — за-па-сик...

Только решатся дела с кислородом, а тут:

— Роман Иванович, людям спать не на чем...

И опять понеслось по проводам:

— Слышишь? Нужно пятьсот подушек... Не понимаешь? Да подушек же? По-ду-шек — спать не на чем. Да, да!

— Мучительно дается Самотлор, — признается Кузоваткин.

Делали в конце прошлого года ледовую дорогу через болото — потопили 14 тракторов. Оторопь берет, когда увидишь, как трактор опускается в трясину. Но там, где не проходит ни трактор, ни тягач, люди строят... бетонную дорогу. Молчат скептики, но молчат и оптимисты: слишком уж рискованное это предприятие — «бетонка» через непроходимые торфяные топи. А она необходима. Чтобы взять Самотлор, нужны сотни тысяч тонн грузов, чтобы обслуживать нефтепромысел, надо возить туда вахты из Нижневартовска. На вертолеты надежда плохая, особенно в межсезонье.

И поймите это чувство, эту добрую злость людей: на чем свет стоит проклинают торфяную трясину, а позовите их туда, где легче, — не пойдут. Трудно поддается Самотлор, но тем он и дорог. Люди обживают его основательно, надолго. Здесь все — в первый раз, тут каждое решение, каждое деяние людей невольно оказывается экспериментальным. И потому в освоении Самотлора зримо видны два почерка.

Дерзость, вызов, героизм — и столько неурядиц, бытовых и производственных. Конечно же, трудно вести «по науке» штурм Самотлора, когда еще и науки-то нет, как брать нефть в таких недоступных болотах. Но все ли издержки искупаются нашей нуждой в нефти?

Главная нефть Самотлора, предполагают, — под озером. И нефтяники решили слить озеро. Откупились от рыбников энной суммой, прорыли канал к соседней речке Вах. И озеро... потекло. Инициаторов этого «эксперимента» одни называют «горячими головами». А «горячие головы» возражают в ответ: «Огнеопасны! Самотлорские торфы молодые, зеленые — не загорятся... Зато нефть будет легче брать».

У нас есть горький опыт экспериментов над природой. Чем грозит осушение Самотлора? Обнажатся огромные пространства открытого торфа. Торфяные пожары длятся годами, мы не умеем их тушить даже на земле, уж не говоря о подземных... А как торф может гореть с нефтью, тоже нетрудно представить... Видимо, потому, вооружившись идеей «легкой нефти», НПУ «Мегионнефть» и озеро сливает, и, понимая угрозу пожаров, заказывает в Баку проект морской эстакады...

Самотлор в первый же год дал миллион тонн нефти. Цифра ошеломляющая. Ему на ближайшие годы пророчат большое будущее. И, берясь за Большой Самотлор, очень важно оценить не только успехи, но и промахи Малого. Тут, пожалуй, речь идет о беде, присущей многим районам нового освоения. В каждом — свои непохожие условия, и всякий раз требуется иной подход, свежие решения. А мы являемся в новые районы с грузом старых привычек.

Между тем есть пример принципиальной постановки дела. И за ним недалеко ходить. Он здесь же, на Самотлоре.

ПОЗДНИМ вечером в Нижневартовском мы повстречали Игоря Шаповалова. «Тюменьгазмонтаж», которым он руководит, строит на Самотлоре два объекта — кустовые насосные станции.

— Я только что оттуда. До весны управимся, уверен. А вообще-то, у Ширшова дела пока идут лучше. Обогнал он Кулахметова на недельку-другую...

«Тюменьгазмонтаж» выслал сюда две бригады, в каждой — человек по двадцать пять монтажников. Семьи их живут в Тюмени. Закончив станцию, монтажники вернутся в свой город. И нет нужды отрывать от учебы детей, от работы — жен. А еще совсем недавно все было по-другому...

Приказом министра газовой промышленности СССР в Тюменской области в прошлом году созданы первые в стране комсомольско-молодежные тресты «Севергазстрой» и «Тюменьгазмонтаж». Они ведут важнейший для Севера эксперимент: внедряют блочно-комплексный метод строительства. Трест, который возглавляет Игорь Шаповалов, призван индустриализировать сооружение объектов для промыслов тюменского севера.

О чем идет речь? Тут предоставим слово цифрам.

Стоимость строительно-монтажных работ: в обычном варианте — 172,3 тысячи рублей, в блочном исполнении — 96,2. Стоимость работ на стройплощадке 172,3 и 15,0 тысячи рублей. Продолжительность строительства 16,3 и 6 месяцев. Даже если считать одну «голую экономию», то эффект на строительстве станции разного типа колеблется от 70 до 120 тысяч рублей! Такие «кусты» комсомольско-молодежный трест построил уже в Сургуте, на Усть-Балыке, строит в Стрежевом и на Самотлоре.

Но дело не только в «голой экономии»! Конечно, в Нижневартовском самый многочисленный отряд — строители. У тех, что заняты на Самотлоре, дел по горло: время-то зимнее. Наоборот, специалисты по строительству жилья сидят сейчас, к концу зимы, почти без работы: материалы, доставленные за короткую летнюю навигацию, уже истощились. «Прорабы, каменщики, люди, которые на вес золота, собираются уезжать! — сокрушается Роман Иванович Кузоваткин. — Уже чуть не на коленях просят их подождать до весны, до навигации!»

Мы подробно, подолгу обсуждали с нижневартовцами, какой же выход из положения. Они предлагали: нужно иметь запас материалов не на год, а на полтора. Хотя бы потому, что и зима может оказаться затяжной, и люди останутся без дела. В итоге — хроническая нехватка жилья, путающая хозяйственникам все карты. Вот в нынешнем году строительный отряд Нижневартовского ждет первое крупное пополнение — 1400 юношей и девушек приедут сюда в порядке общественного призыва. Такую заявку дали местные строительные организации. А секретарь РК ВЛКСМ Виктор Тимофеев не знает, что делать: принять-то поселок может едва-едва... сто человек. Если не придумать сейчас же, срочно, как устроить добровольцев, они тут долго не задержатся...

Самотлор — богатейшее тюменское месторождение, жить ему долго. И уже ясно: быть поселку Нижневартовскому городом, крупнеть, расти. Мы толковали обо всех этих перспективах, и невольно предметом разговора опять и опять становился первый, еще начальный и робкий, но уже столь веский опыт комсомольско-молодежного треста. Он являет добрый пример рационального, продуманного освоения Севера. Если возить сюда стройматериалы не по камешку да кирпичику, а блоками, если на месте не строить в собственном смысле слова, а монтировать, собирать — будь то промышленный объект или жилой дом, — мы выиграем в сроках и сэкономим в средствах. Тогда и Большой Самотлор будет взят меньшим числом рук.

А ведь уже ждут своего часа другие месторождения. Посевернее, побогаче...

(«Комсомольская правда»).

6 апреля—40 лет со дня учреждения ордена Ленина



ВЫСШАЯ НАГРАДА РОДИНЫ

ОРДЕН Ленина! Он учрежден постановлением Президиума ЦИК СССР 6 апреля 1930 года. В соответствии со статутом, разработанным и утвержденным Центральным исполнительным комитетом за подписью М. Калинина и А. Енукидзе, награда вручается гражданам, коллективам, учреждениям, предприятиям, а также общественным организациям за выдающиеся заслуги в строительстве социализма в СССР. Орденом Ленина отмечаются большой вклад в дело обороны страны, политическая и общественная деятельность, научные достижения. Он вручается также тем, кто удостоен звания Героя Советского Союза и Героя Социалистического Труда.

История ордена — это история советской страны за четыре десятилетия. Орденом Ленина № 1 награждена газета «Комсомольская правда». Первые советские люди, удостоенные этой награды, — нефтяники Баку. Орденом Ленина были награждены зачинатели массового движения ударников в промышленности, на транспорте, в сельском хозяйстве: шахтер Стаханов и сталевар Мазай, кузнец Бусыгин, ткачихи Маруся и Дуся Виноградовы, машинист Кривонос, свекловод Демченко, тракторист Ангелина.

Как самую дорогую реликвию принимали орден Ленина старые большевики, люди, которые стояли у истоков партии и вместе с великим вождем ковали ее непреоборимую силу и мощь. Среди них—М. И. Калинин, Г. К. Орджоникидзе, К. Е. Ворошилов, Н. К. Крупская, М. И. Ульянова, А. М. Коллонтай и многие другие.

Свыше ста иностранных граждан удостоены высокой награды СССР за особые заслуги в деле укрепления дружбы с Советским Союзом, а также за активную политическую и общественную деятельность, направленную на укрепление мира и безопасности народов. В их числе вождь болгарского народа Георгий Димитров, выдающийся государственный и военный деятель Монголии маршал Чойбалсан, известный чехословацкий общественный деятель и ученый Зденек Неедлы, видный деятель коммунистической партии Франции Марсель Кашен, бывший президент Финляндии Паасикиви.

Идя по пути, начертанному В. И. Лениным, наша страна мужественно, героически защищала свои завоевания в боях с немецко-фашистскими полчищами. За годы Великой Отечественной войны орденом Ленина награждены 35.636 человек — маршалы, генералы, адмиралы, офицеры, солдаты, матросы. По несколько орденов Ленина имеют маршалы Советского Союза М. С. Буденный, Г. К. Жуков, А. М. Василевский, И. С. Конев, генералы армии П. И. Батов, Д. Д. Лелюшенко, другие военачальники.

Орден Ленина — на знаменах многих союзных и автономных республик, краев и областей. Этот орден — на знамени комсомола, советских профсоюзов, многих фабрик и заводов, театров, университетов, вузов.

К началу нынешнего года орденом Ленина — высшей наградой нашей Родины — отмечено свыше 360 тысяч советских граждан.

Велика честь, радость и гордость быть удостоенным ордена, на котором увековечен портрет Ильича.

Б. ЛУКЬЯНОВ, С. ШИШКОВ,
(корр. ТАСС).

Расскажу о подвиге

Их имена достойны уважения

Беда случилась в конце прошлой навигации. Несмотря на усилия речников, две стотонных баржи так и не удалось дотянуть до берега. Пошла шуга, и баржи оказались в ледовом плену.

Зимовка застала суда в районе поселка Верхне-Мыссвая, в ста пятидесяти километрах от районного центра.

А между тем баржи заполнены маслом В2-300, необходимым для ведения буровых работ. Добыть это горючее в условиях Нижневартовска, кроме как с барж, не было возможности. Итак, буровые работы на Самотлоре оказались под угрозой срыва. Оставался лишь один путь — пробить к пленным судам зимник и вывозить горючее автотранспортом.

Нелегок труд того, кому придется пробивать дорогу. Нужен опытный, умелый бульдозерист. Выбор пал на машиниста бульдозера из Нижневартовской АТК И. Е. Молокова.

Не первый год в руках Ивана Ефремовича рычаги трактора. Ему доводилось бывать в очень сложных ситуациях. И всегда И. Е. Молоков с честью выходил из трудных положений.

И на этот раз работал И. Е. Молоков, не считаясь со временем, не взирая на суровые капризы погоды. Но наступил момент, когда бульдозерист доложил: есть трасса!

По проторенной дороге к застывшим во льдах баржам отправилась маленькая экспедиция в составе начальника службы ГСМ А. Выгодского, дизелиста А. Сомова и слесаря П. Аненкова. Они везли с собой передвижную дизельэлектростанцию для подогрева застывшего масла. А несколько позже к ним присоединился В. Кувшинов, машинист специального агрегата, необходимого для выкачки горючего из танкеров барж и закачки масла в емкость.

Наконец, масло стало поступать на буровые Самотлора. Буровики ликовали. А мужественная пятерка продолжала нести свою нелегкую вахту. По-прежнему следил за состоянием дороги бульдозерист Молоков, по-прежнему обеспечивали четкую и бесперебойную подачу масла В. Кувшинов, А. Выгодский, А. Сомов и П. Аненков. И было невдомек многим, что вовсе нелегко этим людям жить и работать вдали от населенных пунктов, без привычного домашнего уюта. Но уж таков характер у тех, кто сегодня на переднем крае борьбы за сибирскую нефть: раз надо — значит будет сделано! Так, только так и не иначе.

Вот один из небольших эпизодов в той мужественной борьбе, которую ведут нижневартовцы, покоряя своенравную стихию.

И. АБЗАЛОВ,
зам. начальника
НПУ «Мегионнефть».





4 апреля 1970 года исполняется 25 лет со дня освобождения Венгрии Советской Армией от немецко-фашистских захватчиков.

На снимке: советские солдаты водружают знамя на одном из зданий освобожденного Будапешта. 1945 год.

Центральный Государственный архив кино-фото-фонодокументов СССР.
Фотохроника ТАСС.

Свидание с природой

Волки

Туман — кличка годовалого лесного волка, живущего в вольере на ВДНХ СССР вместе со своей ровесницей—Герой.

Несмотря на молодость, Туман широкогруд, ловок, наблюдателен. Весит около 50 килограммов. Гера значительно миниатюрнее его, осторожнее, суетливее.

Волчат крошечными нашли под Москвой в Можайском районе. Охотники говорят, что серые в Московской области уже редкость.

Главный методист павильона «Охрана природы» — «волчий хозяин», как мне в шутку представился Владислав Александров, рассказывает:

— Волков всюду и во все времена безжалостно уничтожали. Многие считают их только вредителями. Но это не так. Советую ознакомиться с книгой аглийского биолога Моуэта «Не кричи, волки!». После тщательных наблюдений, произведенных в Канаде, Моуэт сделал вывод: волки не настолько вредны, чтобы их поголовно истреблять. Больше виноваты сами люди. Они все чаще лишают серых естественной пищи. А ведь волки поедают и грызунов, и ослабевших животных. Стало быть, они еще и санитары. В природе должно быть все сбалансировано. Относится это и к животному миру. Поэтому убежден: нужно отстрел волков регулировать.

Серо-бурый Туман — воплощение мощи и... доброты. Он исключительно приветлив к людям и даже ласков. Как-то я его пощипал возле уха. Он же по-собачьи лизнул мне руку. И вдруг насторожился. Его словно подменили: шерсть вздыбилась, оскалились клыки, глаза сузились, стали злые, зеленые. Всей своей массой он бросился на сетку. Не будь ограды, кому-то несдобровать: у волка верный глаз и точный прыжок. Оказывается, Туман за моей спиной увидел своего «врага» — 15-летнего подростка, неосмотрительно замахнувшегося когда-то на него палкой.

Волк памятлив. И теперь уж этому мальчику никогда с ним не подружиться.

А. ЛОНГИНОВ.

НАКАЗАН

23 марта 1970 года в Нижневартовском УТЭ флота состоялся товарищеский суд над механиком теплохода «НГ-92» В. П. Ливановым.

Коллектив единогласно осудил недостойное поведение Ливанова, допустившего пьянку в рабочее время. Товарищеский суд вынес решение объявить т. Ливанову общественное порицание.

П. БУРЯК,

Зам. редактора В. КИСЕЛЕВ.

ТЕЛЕВИДЕНИЕ

ВОСКРЕСЕНЬЕ, 5 АПРЕЛЯ

17.00 Передача, посвященная Дню геолога.

ПОНЕДЕЛЬНИК, 6 АПРЕЛЯ

19.00 Новости.
19.05 Фильм «Двадцатая весна».
19.15 Передача «Кавалер Ордена Ленина».
19.30 Киноленниана. Документальный фильм «Мы — союз борьбы».
19.50 Телеспектакль «Не отдавай королеву».

Ремонтно-строительному участку НПУ «Мегионнефть» требуются на постоянную работу: ПЛОТНИКИ и СЛЕСАРИ-САНТЕХНИКИ.

Обращаться в отдел кадров РСУ с 9 часов до 18 часов.

АЗЕРБАЙДЖАНСКАЯ ССР. На заседании комитета судей Международной федерации футбола был утвержден состав арбитров, которым предстоит судить матчи очередного чемпионата мира по футболу в Мексике. В их число вошел и бакинец, судья всесоюзной и международной категорий Т. Б. Бахрамов. Он уже не один год входит в список лучших арбитров страны. Первенство мира по футболу он будет судить вторично.

На снимке: заведующий кафедрой футбола Азербайджанского института физкультуры Т. Бахрамов со своими питомцами.

Фото Ю. Рахиля. Фотохроника ТАСС.

НАШ АДРЕС И ТЕЛЕФОНЫ:

Рабочий поселок НИЖНЕВАРТОВСК, улица Пионерская, 6. ТЕЛЕФОНЫ: редактора — 0-98, зам. редактора — 0-85, промышленного отдела — 0-85 (2 звонка), ответственного секретаря и отдела писем — 0-87, типографии — 0-87 (2 звонка).

Нижневартовская типография управления по печати Тюменского облисполкома Заказ 213.

Пролетарии всех стран, соединяйтесь!

ЛЕНИНСКОЕ ЗНАМЯ

ОРГАН НИЖНЕВАРТОВСКОГО РАЙОННОГО КОМИТЕТА КПСС И РАЙОННОГО СОВЕТА ДЕПУТАТОВ ТРУДЯЩИХСЯ ТЮМЕНСКОЙ ОБЛАСТИ

№ 42 (2712)
Год издания 29-й
ВТОРНИК
7
АПРЕЛЯ
1970 г.
Цена 2 коп.

ФИНИШ спортивной зимы

Еще задувают холодные северные ветры, еще пытаются бушевать метели, но победа весны неизбежна.

Итак, сегодня можно подвести некоторые итоги минувшей спортивной зимы. Что же особенно характерно для этого сезона, чем он примечателен?

Главным образом тем, что проводился под флагом участия в Спартакиаде народов РСФСР, посвященной приближающемуся Ленинскому юбилею. Все спортсмены района приняли самое активное участие в главных зимних соревнованиях. А их было немало: финал районной спартакиады, лично-командное первенство района по лыжам, соревнования по настольному теннису, волейболу, баскетболу.

Прошедшие состязания показали, что спортсмены Нижневартовского района постоянно совершенствуют мастерство.

Хорошие результаты показали физкультурники В. Русосов, А. Мельников, В. Павлов, Т. Аверина и М. Райимбакиева. Наиболее сильным оказался коллектив строителей из Нижневартовского СМУ-5, где активно занимаются спортом десятки юношей и девушек. Неплохо поставлена эта работа и в коллективе нефтепромыслового управления «Мегионнефть». Хочется отметить удачные выступления наших спортсменов в соревнованиях городов. Участвуя в финале окружной зимней Спартакиады, наши физкультурники завоевали третье место, получив почетный приз — вымпел. В «Ленинском знамени» уже упоминалось о неплохих результатах, достигнутых на соревнованиях в Ханты-Мансийске.

Во многих спортивных секциях Нижневартовска ведется активная работа. Благодаря постоянным тренировкам, напряженной учебе под руководством тренера Г. Базуева, наши борцы в матчевой встрече городов нефтяников смогли занять первое место. Удачно выступали и баскетболисты.

Однако наряду со всем этим, в спортивной жизни минувшего сезона было много недостатков. Это относится прежде всего к массовости в спортивных состязаниях. И если в пос. Нижневартовске физкультура охватывает более или менее широкий круг людей, то в глубинках она находится в стадии замирания.

Да и в самом Нижневартовске было сделано далеко не все для внедрения физической культуры в массы. Много разговоров в течение всей зимы шло об открытии катка. К сожалению, слова так и остались словами. Каток не работал. Кто же повинен в этом? Районный комитет физкультуры и спорта и вся многочисленная армия нижневартовских спортсменов.

Но не только в катке дело. До сих пор даже такие крупные организации, как СМУ-5, НПУ «Мегионнефть», контора бурения не имеют даже примитивных спортивных сооружений.

Приближается спортивное лето. А положение по-прежнему остается неудовлетворительным. Нет основного спортивного комплекса — стадиона.

Чтобы быть летним спортивным успехам нижневартовцев, нужно сегодня продумать до мелочей проблемы наступающего сезона.

Пятилетка, год завершающий

ВЛАДИМИР Алексеевич Козлов — старший дизелист в известной бригаде бурового мастера коммуниста Фаата Закиевича Хафизова из Мегионской нефтеразведочной экспедиции.

Спросите у бригадира о старшем дизелисте, и он не без удовольствия скажет вам, что это дисциплинированный, старательный рабочий. Вверенная Владимиру Алексеевичу техника всегда находится в образцовом состоянии, всегда готова к тому, чтобы бригада не только выполнила, но и значительно перевыполнила социалистическое обязательство, принятое в честь 100-летия со дня рождения В. И. Ленина.

С начала пятилетки работает В. А. Козлов на буровой установке. С пятилетним заданием он уже справился.

Какая же вахта в бригаде Хафизова лучшая? Плохих нет, все лучшие и одна из них — вахта бурильщика Ивана Ивановича Луговского, много лет работающего в Мегионской нефтеразведочной экспедиции.

На снимках: вверху — Владимир Алексеевич Козлов, внизу — Иван Иванович Луговской со своими помощниками (стоит слева).

Фото А. НОВОСЕЛОВА.





Завершили пятилетку

Бригада бурового мастера Фаата Заиневича Хафизова и бригада по испытанию скважин мастера Александра Андреевича Никонорова первые в Мегионской нефтеразведочной экспедиции завершили пятилетние планы. На счету буровиков 78863 метра пройденных пород вместо 78460 метров по плану, испытателей — 42 скважины вместо 39.

Свои трудовые подарки победители социалистического соревнования посвящают славному Ленинскому юбилею.

ВЕСТИ ИЗ МЕГИОНА

ПО-УДАРНОМУ решили трудиться на субботнике 11 апреля нефтеразведчики. В экспедиции создан штаб по проведению субботника. В его состав вошли: Н. Гузь — председатель разведкома, П. Печорин — заместитель начальника экспедиции, М. Балашов — секретарь комитета ВЛКСМ, Е. Колтынаев — начальник отдела труда и зарплаты, начальники основных цехов.

Буровики, вышкомонтажники, транспортники будут работать на своих основных местах. Около четырехсот рабочих вспомогательных цехов и служащих конторы в этот день займутся приведением в порядок территории на базе экспедиции.

Деньги — шесть-семь тысяч рублей, — заработанные во время субботника, будут перечислены в фонд пятилетки.

НА СКЛАДАХ и территории транспортного цеха Мегионской нефтеразведочной экспедиции скопилось много металлолома. Его необходимо отправить в переплав, как только начнется навигация.

Коллектив цеха решил посвятить субботник 11 апреля сбору металлолома. На эти же работы транспортники выйдут и восемнадцатого апреля.

ЛЕНИНСКАЯ КОМНАТА

На протяжении нескольких лет коллективом Мегионской средней школы собран большой материал о В. И. Ленине, об истории поселка, работе нефтеразведочной экспедиции, о ветеранах Великой Отечественной войны. Изготовлены макеты, оформлены альбомы. Недавно шестиклассники получили посылки и бандероли с материалами о В. И. Ленине из музеев страны.

13 апреля в школе состоится торжественное открытие Ленинской комнаты.

Т. ПЕТРОВА,
преподаватель Мегионской средней школы.

С ОБЯЗАТЕЛЬСТВОМ СПРАВИМСЯ

Самотлорский лесопункт Нижневартовского леспромхоза за первую декаду апреля должен поставить дорожникам не менее 10 тысяч кубометров древесины. Задача сложная, но выполнимая.

На первом и втором участках Самотлорского лесопункта прошли рабочие собрания, посвященные этому вопросу. Лесозаготовители взяли обязательство: каждой бригаде заготовить за десять дней апреля по 800—900 кубометров леса.

Лучшие показатели по дневной выработке у бригад Ю. Явкина (130 ком) и А. Крамского (85 ком).

В. ЕРЕМИН,
главный инженер леспромхоза.

● Наши интервью

Район выполнил квартальный план

Наш корреспондент попросил председателя плановой комиссии Нижневартовского исполкома районного Совета А. Ф. Бахтееву рассказать, **как обстоят дела с выполнением плана первого квартала.**

— Неплохо, — ответила Анна Федоровна. — Квартальный план по выпуску валовой продукции район выполнил на 110.9, а по ее реализации — на 110,4 процента.

— Назовите, пожалуйста, коллективы предприятий, добившихся наилучших показателей.

— Тон в соревновании в честь 100-летия со дня рождения В. И. Ленина задают НПУ «Мегионнефть», контора бурения, леспромхоз, рыбозавод и другие коллективы.

— Важное значение имеет наиболее полное удовлетворение бытовых нужд трудящихся. В этом направлении делается немало. План по оказанию бытовых услуг перекрыт на 18 процентов. Определенный вклад в это дело внесен коллективами Мегионской нефтеразведочной экспедиции, леспромхоза, комбината бытового обслуживания. В райцентре строится новое здание для комбината бытового обслуживания.

— Чем порадовали работники торговли?

— Розничный план товарооборота выполнен на 108,4 процента, а план развития общественного питания — на 123. Хорошо работают орс № 3 строителей, орс НПУ, райрыболовпотребсоюз. Кроме того, успешно справились с заданием коопзверопромхоз (заготовки пушнины) и совхоз «Нижневартовский» (продажа молока).

— Анна Федоровна, а есть ли предприятия, которые тянут район назад?

—К сожалению, есть, правда их совсем немного. Это орс, обслуживающий Мегионскую нефтеразведочную экспедицию, Нижневартовская аптека, магазин Книготорга, Охтеурский госпромхоз.



УЛЬЯНОВСКАЯ ОБЛАСТЬ. В Мелекесском научно-исследовательском институте атомных реакторов осуществлен энергетический пуск опытного атомного реактора на быстрых нейтронах (БОР). Он предназначен для изучения возможностей широкого развития атомной энергетики на быстрых нейтронах.

На снимке: пульт управления БОР. На переднем плане — инженер управления П. С. Резинкин (справа) и начальник смены Б. Н. Нечаев.

Фото А. Овчинникова.

Фотохроника ТАСС.

Транспортники не подведут

От четкой и безаварийной работы транспорта во многом зависят успехи геологов. Наш корреспондент попросил ответить на ряд вопросов начальника транспортного цеха Мегионской нефтеразведочной экспедиции М. А. Кудьменкина.

— Какими трудовыми успехами встречает коллектив цеха свой праздник, День геолога?

— Встав на стодневную Ленинскую вахту, транспортники пересмотрели взятые ранее бязательства.

Сейчас можно уже подвести некоторые итоги. Если сравнивать первый квартал текущего года с тем же периодом 1969, то вырисовывается картина роста производительности труда, повышения технико-экономических показателей. За первый квартал 1970 года перевезено 42481 тонна груза против 34367 в прошлом году; в этом году количество машино-смен составило 11997, а в 1969—9161. Экономия горюче-смазочных материалов на сегодня составляет шесть процентов.

Однако, наряду с достигнутыми успехами, имеет место и ряд недостатков. Так, простой транспорта на погрузке и выгрузке составил 21436 часов. Значительны и порожние пробеги автомобилей.

— В коллективе транспортников много передовиков?

— Разумеется. В цехе трудится большой отряд ударников коммунистического труда, на которых равняются остальные. Добрая слава идет о такелажнике Н. Прохорове, о трактористах Е. Новикове, Г. Колмогорове и Н. Васякине, о крановщиках А. Черных и С. Денисенко, о старшем механике А. Зарубине, о шоферах Н. Логинове, С. Дудине и многих других.

— Какие задачи ставит перед собой коллектив сейчас?

— Мы стремимся обеспечить завоз максимума оборудования, горюче-смазочных материалов и цемента на буровые, которые будут продолжать работать и летом. Кроме того, нам срочно необходимо подготовить десять площадок для установки буровых станков и посадки вертолетов. Нашим таежным первопроходцам — водителям вездеходов и тракторов — предстоит найти наиболее короткие и надежные пути до базы от мест бурения.

Как вы готовитесь к весне?

Фронт работ обеспечен

ВЕСНА... Кого она не волнует, кого (имею в виду прежде всего нефтяников) не тревожит? Серьезный, очень серьезный счет может предъявить она тем, кто начинает брать нынче богатства Самотлора. Рабочие, инженерно-технические работники нефтепромысла № 1 НПУ «Мегионнефть» учли это.

Стремясь как можно успешнее выполнить постановление ЦК КПСС и Совета Министров СССР о мерах по ускоренному развитию нефтедобывающей промышленности в Западной Сибири и достойно встретить 100-летие со дня рождения В. И. Ленина, наш коллектив взял на себя обязательство подготовить все объекты к работе в весенне-летний период и особенно во время весеннего паводка.

Принятые обязательства претворяются в жизнь. На групповых установках, где старшими операторами работают Николай Назаров, Василий Шишиков, Бахыш Бахышев и Елисей Скрипов, уже заканчивают ревизию оборудования фонтанных арматур на весенних им скважинах. Под руководством начальника участка добычи нефти № 1 Бориса Григорьевича Антонова закончена пригрузка магистрального нефтепровода через озеро Безымянное в районе скважины № 517.

Бригада, возглавляемая электриком Александром Андреевичем Воробьевым, заканчивает ремонт третьей электростанции на групповой установке № 4 и завозит горючее для работы электростанции в весенне-летний период.

На Самотлорский участок досрочно завезены на кусты скважин все необходимые насосно-компрессорные трубы и фонтанная арматура. Здесь подготовлен фронт работ для буровиков на все лето. Организовал завоз этих насосно-компрессорных труб и фонтанной арматуры старший оператор Александр Иванович Суздальцев.

Рабочие Михаил Лазарев и Виктор Кунгуров заканчивает ревизию фонтанных арматур на Самотлоре. А Владимир Александрович Леухин, Александр Глушенко, Александр Евгеньевич Воробьев под руководством старшего оператора Николая Федотовича Нюняйкина успешно закончили монтаж временной насосной станции которая будет брать воду из близлежащего ручья и будет закачивать ее в пласт. Сейчас рабочие завершают монтаж замерного бублита на ДНС-1.

Все мероприятия, намеченные по подготовке объектов нефтепромысла к работе в весенне-летний период, будут выполнены до 22 апреля 1970 года. Столетие со дня рождения В. И. Ленина будет отмечено достойно.

А. СОСЕДКИН,
старший инженер нефтепромысла № 1 НПУ «Мегионнефть».

Мегион хорошеет

Не так давно строители покинули новое здание торгового центра в поселке Мегион. А сегодня здесь уже устанавливается оборудование.

Помещение торгового центра располагает полезной площадью в 600 квадратных метров. На первом и втором этажах разместятся кафе с поэтичным названием «Северяночка» на восемьдесят мест, гастрономический магазин на восемь рабочих мест и два промтоварных отдела, где покупателей будут обслуживать шесть продавцов.

На сегодня в помещении кафе установлены мармитная линия, кухонное электрооборудование.

В гастрономическом магазине поставлены и опробованы холодильные установки, прилавки типа «Пингвин».

Новый торговый центр вступит в строй в канун Ленинского юбилея.

Совершенствовать службу здоровья

Заметки с совещания медицинских работников

Всюду, где трудится советский человек, несут свою вахту и люди в белых халатах, охраняя его здоровье, которое в нашей стране — не просто личное дело каждого человека, а забота всего общества, государства.

Здоровье тружеников нашего района охраняют свыше 500 медицинских работников. На бюджете здравоохранения 16 фельдшерско-акушерских пунктов, 6 детских яслей, 3 здравпункта и т. д. Однако медицинское обслуживание населения района зависит не только от количества учреждений здравоохранения, но и от того, как относятся к своим обязанностям медработники, как выполняют они требования, которые предъявляются жизнью. Вот об этом и шел разговор на седьмой медицинской конференции, недавно проходившей в Нижневартовске.

Районная больница располагает нынче сетью в 180 коек, — отметил в своем докладе главврач **П. Д. Махонин.** — В мегионе 100 коек. Большинство медработников добросовестно относятся к своим обязанностям. Большим уважением пользуются врачи М. П. Попова, В. Л. Усольцева, С. Д. Орлова, А. А. Кравченко, Л. В. Теленкова, В. К. Макарова, М. В. Якшин, М. Д. Сергеева, С. Н. Яркова, П. Я. Цыбизова и др.

Особенно трудно медикам в отдаленных поселках, но и здесь успешно справляются со своими обязанностями Н. Горелова в Охтеурье, А. Русакова в Корликах, Н. Звягина в Больше-Тархово, В. Гринчук в Сарт-Егане, Л. Шевченко в Колек-Егане.

Медицинские работники нашего района добились значительных успехов. Снизилась инфекционная заболеваемость, чему способствовали массовые прививки, госпитализация больных и другие меры. Но не все возможное еще сделано для того, чтобы свести число таких заболеваний до минимума. Основная причина — отсутствие в поселках капитального водопровода, канализации, территория в антисанитарном состоянии.

Большое значение придается охране здоровья детей. И хотя в нашем районе шесть педиатров, они не имеют тесного контакта с руководителями предприятий и детских учреждений. По вине врачей санэпидстанции срываются плановые прививки детям. В районе до сих пор нет ни одной молочной кухни, в отдаленные поселки завозятся продукты детского питания с истекшим сроком годности, либо совсем отсутствуют в продаже.

Участковые больницы теперь значительно лучше укомплектованы кадрами. Но хорошо наладить организационно-методическую работу с ними трудно из-за отсутствия помещения.

Генеральной линией советского здравоохранения является профилактика заболеваний, а некоторые фельдшера пытаются свести работу только к лечебной. Этого мало.

В прениях по докладам выступили: главврач санэпидстанции Е. Д. Книсс, заместитель главврача Б. А. Монгайт, главврач Мегионской участковой больницы Н. Я. Цыбизова, районный педиатр А. Ф. Ярков, заведующая Охтеурским фельдшерско-акушерским пунктом Н. П. Горелова, заведующая Корликовской больницей А. Г. Русакова, заведующий Вампугольским фельдшерско-акушерским пунктом М. Н. Кочкин, окружной педиатр С. М. Попов, главврач Ларьякской больницы Н. Н. Сотников, окружной дерматовенеролог Н. И. Гришина, врач районной больницы В. И. Овсянкина, заместитель председателя исполкома районного Совета С. Н. Кожевников. Все выступающие справедливо указывали на необходимость повышения общей культуры работы медицинских учреждений, улучшения лечебной работы.

Многое в работе врача зависит не только от его профессиональных, но и человеческих, гражданских качеств. Общеизвестна истина, что слово врача — великое оружие. Врачу противопоказаны антипатия к людям, раздражительность, спешка, нетерпение, забывчивость. Врач, как никто другой, должен обладать огромным запасом хорошего настроения. «Если больному не стало легче после разговора с врачом, то это не врач», — говорил крупнейший русский психиатр В. М. Бехтерев. Об этих качествах врача на конференции говорилось, к сожалению, вскользь. А факты грубости, невнимательности, бездушного отношения к пациентам в практике больниц, фельдшерско-акушерских пунктов и поликлиник еще встречаются не редко.

Подводя итоги седьмой медицинской конференции, хочется повторить заключительные слова из выступления главного врача санэпидстанции Е. Д. Книсс: «Нам доверено самое ценное — здоровье людей. И, учитывая особое положение нашего района, можно сказать, что мы непосредственно участвуем в освоении Самотлора, влияя на эпидемиологическую обстановку, это нас ко многому обязывает».

В ходе конференции врачи нашего района обменялись мнениями по всем острым, волнующим их вопросам, но одновременно выявилось, что не всегда медицинские работники имеют возможность проявить требуемые от них качества, многие фельдшерско-акушерские пункты находятся в приспособленных помещениях, не имеют необходимого инвентаря, врачи перегружены, своевременно не обеспечиваются жилплощадью.

Н. СЕНЬКОВА.

Матери-героини

Недавно исполком районного Совета получил для З. В. Чуминой, жительницы Пуг-Юга, орден «Мать-героиня». На днях он будет вручен Зое Васильевне. Десять ее детей увидят на груди матери отливающую золотом награду правительства.

Такой же награды удостоены Анастасия Семеновна Топаркова из Мегиона и Елена Павловна Еремина (д. Пасол). А всего орденами и медалями Материнства награждены около 140 женщин нашего района. Орден «Материнская слава» второй степени имеют Зинаида Дмитриевна Захарова (п. Зайцева Речка) и Агния Николаевна Кунина (с. Корлики), третьей степени—Антонина Прохоровна Баталыгина, жительница Нижневартовска, воспитывающая семь детей.

Г. ТРОФИМОВА,
заведующая отделом социального обеспечения.

Конкурс юных чтецов

Конкурс на лучшее исполнение стихов, посвященных Владимиру Ильичу Ленину, был проведен детским сектором нашего клуба в прошедшее воскресенье.

Один за другим выступали юные чтецы. Таня Трушкова прочла стихотворение «Знамя Ленина», Нина Абраменко — «Ленинский завет», Надя Сивильяева — «Портрет», Ира Пшенина — «Клянемся», Оля Грязнова — «Ленин родился в апреле», Коля Глушков — «Ленин», Надя Василенко — «Домик, где жил Ленин» и др.

Победителями конкурса признаны Надя Сивильяева (первое место), Ира Пшенина (второе место) и Надя Василенко (третье место).

Конкурс школьникам очень понравился.

Н. НЕЛИДОВ,
директор клуба «Юбилейный».

Третий штурм Ангары

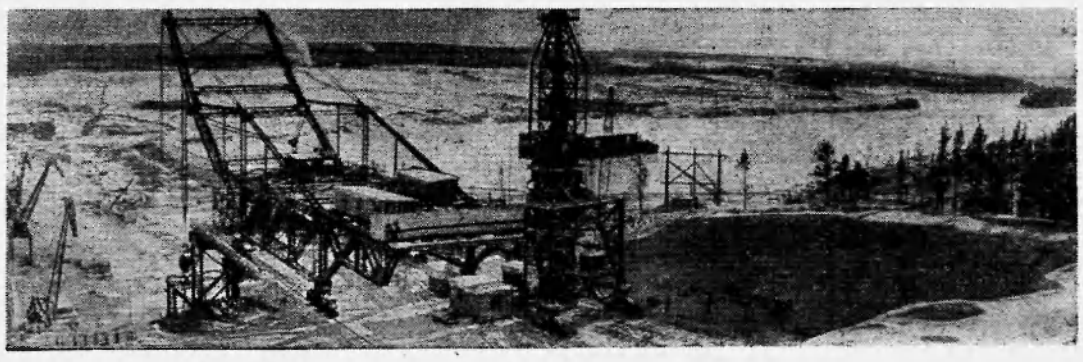

Со скалы Толстый Мыс, что на Ангаре, в белесоватой морозной дымке открывается величественная панорама огромной строительной площадки будущей Усть-Илимской ГЭС.

Ртутный столбик даже в мартовские дни еще показывает минус сорок, но ни на минуту не прекращается сражение строителей с Ангарой. Полным ходом идет укладка бетона в тело плотины, убирается скальный грунт со дна котлована, бурильщики врезаются в берега Ангары.

Растет плотина, растет на берегу Ангары город. Добротные дома встают в ряд один за другим. Открывается все больше магазинов, детских учреждений, строятся школы. Сегодня отряд строителей насчитывает уже больше десяти тысяч человек. Многие из тех, кто вчера сооружал Братскую, Красноярскую и Вилюйскую ГЭС, встретились здесь, у Толстого Мыса.

На строительстве Усть-Илимской ГЭС используется богатейший опыт, который накоплен при покорении Ангары у старинного Иркутска и юного Братска.

На снимке: такой видится стройка на Усть-Илиме со скалы Толстый Мыс.

Фото Э. Брюханенко. *Фотохроника ТАСС.*

Урок ведут специалисты

Первый урок в четвертой четверти у старшеклассников Нижневартовской средней школы № 1 проводят гости: передовые производственники, люди разных профессий.

Первого апреля на урок к девятиклассникам пришли их старшие товарищи: Геннадий Миронович Метелица — инженер эксплуатационного участка ИРНа, рассказал школьникам о значении водного транспорта. Вертолетчик Владимир Антонович Ломов поведал ребятам о том, как он стал пилотом, рассказал о новой отечественной авиационной технике, говорил о необходимости быть высокоразвитым, культурным человеком.

Много интересного узнали девятиклассники и от Степана Федоровича Шелепова, ветерана рыбозавода. Агроном совхоза Михаил Зиновьевич Зырянов посвятил свой рассказ красотам природы, важности труда рабочих в сельском хозяйстве.

Владимир Александрович Вронский ярко и убедительно доказал ребятам, как важно правильно поставить цель в жизни и добиться ее достижения.

М. ПИТЕР.

С заданием справились

Высокопроизводительно, со смекалкой работают экипажи сваебойных агрегатов УМ-5. За задание первого квартала они перевыполнили, досрочно забили сваи для строящихся линий электропередач на Мегионском и Самотлорском месторождениях.

Большую сложность представляли работы на Самотлоре. Там требовалось забивать тринадцатиметровые сваи, а наши агрегаты предусмотрены для восьмиметровых. Выход, однако, был найден. Мы применили копер с вибропогружателем, сконструированным и изготовленным группой по внедрению новой техники треста «Тюменьгазмеханизация». Эта установка погружала сваи на пять метров, затем сваебойный агрегат забивал их до нулевой отметки.

Еще сложнее обстояло дело с забивкой труб диаметром 630 миллиметров под промежуточные опоры. Нужен был дизельмолот большой ударной силы, его не оказалось. Мы стали работать трубчатым дизельмолотом. Требовалась большая точность.

Забивка труб была поручена опытному машинисту В. Ф. Зайцеву, который с честью справился с заданием: за четыре дня установил в грунт 27 двенадцатиметровых труб.

Отличных результатов добился экипаж П. П. Сазонова, подготовивший фундаменты под КНС-1, КНС-2 и ДНС-2 на Мегионском и Самотлорском месторождениях. Средняя производительность агрегата в смену составила 20 забивных свай.

Похвалы заслуживают экипаж Н. П. Вилкова, машинист ямобура комсомолец В. И. Кожуховский, тракторист Р. П. Петаев.

Сваебойные агрегаты возвратились на базу для технического обслуживания. И снова будут ухать дизельмолоты, забивая сваи под фундаменты жилых домов, различных производственных объектов.

В. ТЮЛЕНЕВ,
прораб УМ-5.

● Письма из нефтеразведки

ПЕРВОПРОХОДЕЦ ТАЕЖНЫХ ТРАСС

ВЛАДИМИР резко притормозил машину. Глянул в смотровое стекло: впереди болотная топь. Открыл дверцу кабины и осторожно встал на землю. Огляделся, усмехнулся про себя: «Хороша землица — торф сплошной». А кругом, насколько хватал глаз, простиралось мелколесье, да кой-где переливались серебром блюдечки озер.

Вот ты какой, Самотлор! Ничего не скажешь — не очень ласковый и вовсе неуютный...

Еще несколько минут человек и сумрачная природа рассматривали друг друга, знакомились перед предстоящей схваткой. «До буровой еще километров двадцать пять, — подумал Владимир. — Пора и в путь».

Привычным, ловким движением нырнул в кабину и захлопнул дверцу. А еще через минуту натужно взревел мотор, и вездеход, вдавливая гусеницами податливую болотную трясину, двинулся в путь...

Сегодня Владимир Брагин, машинист-оператор дизельэлектротрактора-200 Мегионской нефтеразведочной экспедиции, стал верным помощником и спутником геологов.

...У иных судьба складывается четко и определенно: появилась у человека мечта, — и служит она ему компасом на жизненном пути. Вот так, скажем, многие стали геологами. А Володя Брагин, стоя за токарным станком, и не думал, что придется ему когда-нибудь осваивать нефтяную целину, да еще какую — Самотлор!

Отличную закалку дала Владимиру армейская служба. Здесь он впервые сел за рычаги управления мощного артиллерийского тягача. Так Брагин, вчерашний токарь, стал танкистом.

ИЗ АРМИИ Владимир вернулся в родные края. Устроился работать. И, может быть, все бы так и шло своим чередом, если бы не письма и газеты. С далекого тюменского Севера писал друг юности Юра Прохоров. Писал увлеченно о работе, о новых друзьях — покорителях нефтяной целины. Об этом же писали и газеты. Родина звала молодежь в трудный, но увлекательный поход. И комсомолец Брагин решил: его место там, где осваиваются нефтяные богатства Западной Сибири.

И вот летом 1964 года Брагин переступил порог отдела кадров Мегионской нефтеразведочной экспедиции. Кадровики посмотрели документы и сказали: дадим АТС-712. И начал Владимир Брагин беспокойную, тревожную жизнь. Выполнял он самые различные задания: возил на буровые установки вахты, забрасывал продукты и запасные части к механизмам, первым пробивал новые трассы сквозь болота и вековую тайгу. Много раз попадал в, казалось бы, самые тяжелые, почти безвыходные положения. Но ни разу не дрогнула рука водителя, не мелькнула мысль: бросить все и уехать на «большую землю».

Нет, не для того прибыл Брагин сюда, на Север. Усвоил Владимир для себя и навсегда одну довольно простую истину: Север не терпит слабовольных и малодушных, здесь люди либо крепчают волей, либо уезжают. Для Владимира Брагина второго пути не существовало. И все шесть лет работы в транспортном цехе нефтеразведочной экспедиции — лишь яркое подтверждение правильности избранной дороги.

А романтики и приключений можно не искать. Они на каждом шагу, в каждом рейсе. И все-таки некоторые эпизоды наиболее ярко отложились в памяти.

СЛУЧИЛОСЬ это зимой. На мощном вездеходе, который он вел, группа геологов пробиралась на буровую № 127, что на Ватинской нефтеносной площади. Путь преграждало озеро, а иной дороги на буровую нет. Пришлось рискнуть. На этот раз риск действительно оказался риском: лед не выдержал, и вездеход провалился. Провалился так, что выходные дверцы заклинило. Пришлось всем вылезать через верхний люк. Вездеход застрял прочно. Добираясь до буровой, геологи по воде и болотам прошли двадцать километров.

Конечно, такое случается не каждый день. Но бывает. Минувшей осенью и зимой работал Брагин в паре с другим водителем тягача — Николаем Христенко. Пробивали дорогу на Самотлор, вместе с геологами и топографами отбивали новые точки для буровых. И лежали пути по не наезженной целине, по болотам.

...Шестьдесят семь километров отделяют Мегион от скважины № 4 на Аганском месторождении. Оба водителя получают задание: пробить трассу. А на пути надо построить три моста. На двух вездеходах отправилась в путь бригада дорожников. Удачно миновали речку Малый Картыпьях, построили мост. Но при форсировании Большого Картыпьяха машина Христенко провалилась. Брагин пришел на помощь, и вездеход вытащили. Мост через Большой Картыпьях стоил многих усилий. При трелевке леса на вездеходе Брагина сломалась бортовая передача. Пришлось ремонтировать на месте. А ремонт оказался сложным. Через двенадцать часов машины тронулись в путь...

Сегодня Володя Брагин управляет ДЭТ-200. Последние приготовления — и снова в путь, снова на Самотлор. За машиной Брагина остается след. След живой, ибо пробита новая трасса в тайге, создана новая дорога жизни к буровым Самотлора.

А. ЗАХАРОВ,
наш. спец. корр.

Мегион — Нижневартовск.

Большая нефть Западной Сибири

ОТ ЗАУРАЛЬЯ до притоков Енисея осваиваются нефтеносные земли Западной Сибири. Сейчас на севере Томской области открыто уже 28 кладовых нефти и несколько крупнейших месторождений газа.

Разведчики томских кладовых стремятся до весеннего паводка доставить к отдаленным буровым трубы, горючее, оборудование, строительные материалы.

На снимке: мощные тракторы Васюганской нефтеразведочной экспедиции Томского территориального геологического управления по таежной трассе везут на новые буровые и поисковые площади необходимое оборудование.

Фото А. Кузярина.
Фотохроника ТАСС.



Рыболову-любителю

В нашем районе с каждым годом увеличивается число рыбаков-любителей. Новички мало или совершенно не знакомы с правилами рыболовства в Обском бассейне. По их просьбе мы решили опубликовать статью, рассказать о правилах рыболовства.

Начнем с того, как распределены между населенными пунктами рыбные угодья.

Для жителей поселка Нижневартовск (включая новостройки) отведена Обь (обе ее стороны от верхнего устья протоки Чехлоней до нижнего устья протоки Чехлоней), Домашняя курья, Нижневартовская протока, протока Рязанка и близлежащие озера.

Для жителей Мегиона — протока Мега от старого поселка Мега, протока Мулка от нижнего устья до нижнего устья протоки Баграс, протока Кирьяс от верхнего устья на расстоянии пяти километров по обе стороны, а также близлежащие озера на указанной территории.

Для жителей поселка Ваховск — правый и левый берега реки Вах, по пять километров вниз и вверх от поселка, и близлежащие озера. Для жителей поселка Охтеурье — река Вах от Охтеурья до рыбоучастка (исключая протоки) и близлежащие озера. Для жителей села Ларьяк — Ларьякская протока, Омпушнинская протока, река Вах от устья Омпушнинской протоки до нижнего устья Ларьякской протоки (правая сторона реки Вах), близлежащие озера. Для жителей села Больше-Тархово — правый и левый берега Ваха вниз и вверх по два километра, близлежащие озера. Для жителей деревни Соснино — Сосниская курья с близлежащими мелкими озерами. Для жителей деревни Былино — Былинская курья, Былинская протока с прилегающими мелкими озерами.

Спортивный и любительский лов рыбы для личного потребления разрешается всем трудящимся во всех водоемах, за исключением заповедников, рыболитомников, а также мест, отведенных государственным рыбопромышленным организациям.

Рыбу можно добывать ручными удочками всех видов и наименований, спиннингами, дорожкой и блеснами, жерлицами и кружками не более 10 штук на рыболова.

Проживающим в районах Крайнего Севера и в местностях, приравненных к районам Крайнего Севера, лов рыбы, кроме того, разрешается одной ставной или плавной сетью длиной до 25 метров, или бреднем, длиной до 20 метров, или одним вентерем на лодку. Размер ячеи ставных сетей должен быть: для лова частиковых рыб от 24 до 30 милиметров, для язя — не ниже 45 мм, для карася — не ниже 36, для мегдыма (ельца) и сороги — не ниже 22 миллиметров.

Какого размера можно вылавливать рыбу? Крупную! На язя установлен такой минимальный размер — 25 сантиметров. Налим же, щука, мегдым, сорога, окунь и ерш промысловой меркой не ограничиваются.

Рыболовам-любителям запрещается добыча осетра, стерляди, нельмы, муксуна и сырка. Добывают их рыбопромышленные предприятия.

Пользоваться новыми орудиями лова без разрешения органов рыбоохраны нельзя. Запрещается применять взрывчатые, отравляющие вещества, огнестрельное оружие, острогу, самоловную крючковую и шашковую снасть.

Необходимо, чтобы рыболов-любитель, выезжая на водоем, имел при себе охотничье-рыболовный билет.

М. ЕРШОВ,
участковый инспектор рыбоохраны.

● *Имена новые, имена известные*

Размороженные песни

Песнями в Беломорье никого не удивишь. Мезенский зверобой и каргопольская доярка, лесоруб с берегов студеной Пинеги и рыбачка с полуострова Канин — все они любят русскую песню, тонко чувствуют и понимают красоту старинных мелодий. Сильными звонкими голосами одарила северян суровая природа. Недаром старики частенько вспоминают легенду о поющей деревне, записанную добрым сказочником Степаном Писаховым.

...Тамошний народ пел: «На работу — для подмоги, на гулянье — для пляса, в гостьбе — для общего веселья, на улицу — для торговли». Льдинками застыли на пятидесятиградусном морозе эти песни. Покупали их заезжие гости, заколачивали в ящики, увозили за границу. Оттают льдинки, и зазвенят, заиграют переливами голосов русские напевы в заморских краях.

Явью обернулась в наше время шутливая сказка. Париж и Хельсинки, Берлин и Варшава, София и Прага, многие советские города «выписывают» нынче архангельские песни, наперебой приглашают в гости потомков жителей поющих деревень — артистов Северного русского народного хора...

Сорок лет назад сельская учительница Антонина Колотилова организовала небольшую группу собирателей русского песенного фольклора. И теперь Северный хор, объединяющий более 120 певиц, танцовщиц и танцоров, превратился в один из лучших творческих коллективов страны. В его репертуаре — около 400 бытовых, исторических и шуточных песен, танцев, музыкально-хореографических картинок, рожденных еще в древние времена, в эпоху революции и гражданской войны.

А как величаво и чисто звучит хор, сплетающий в единый венок кружево голосов, и плавно течет поток грациозных движений! Как лиричны девичьи хороводы и сколько огня в вихревых плясках ребят! Сколько великолепия в ярких костюмах! Прислушайтесь — и песня поведает грустную историю одинокой красавицы, у которой в схватке с врагами погиб жених, и приведет на старинную свадьбу, и расскажет о трудной жизни первопроходцев-поморов.

Новые времена подарили новые песни. О чем сегодня поет Северный хор?

— Об отваге советского космонавта, управляющего «тройкой» звездных кораблей, — говорит художественный руководитель популярного коллектива, лауреат Государственной премии имени Глинки Н. К. Мешко, — о подвигах наших земляков, строящих города в тайге, о радости свободного труда, о сбывшихся мечтах.

Весной, когда за околицей начинают синеть снега, в двинских, онежских, печорских селах звучат «размороженные песни». Северный хор собирается в дорогу. Он везет землякам свое высокое искусство, а увозит от них «Лешуконские припевки», «Северные играньица», «Скоморошьи забавы», «Барабушку» и другие музыкальные и танцевальные сокровища.

В этом году архангельские артисты выехали в область раньше обычного. Ведь хор еще готовится представить русское народное искусство в Японии, на Всемирной выставке Экспо-70».

Ю. САДОВОЙ,
корр. ТАСС.
Архангельск.



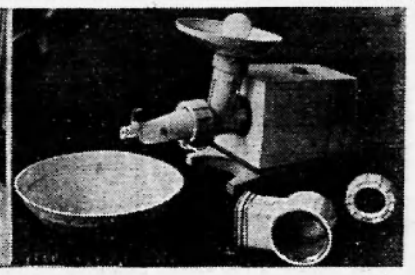

На снимках: новые образцы посуды Снельниковского фарфорового завода Днепропетровской области. С его конвейеров сходит более трех миллионов изделий в год.

Эта универсальная кухонная машина (справа), изготовленная на заводе по переработке пластмасс в латвийском городе Олайне, может служить и мясорубкой, и соковыжималкой. Она также шинкует овощи и имеет приспособление для формования теста. За пять минут через нее можно пропустить один килограмм мяса, за восемь минут отжать сок из килограмма овощей или фруктов. Массовое производство таких машин начнется в этом году.

Фотохроника ТАСС.

Новинки идут в магазин

Даже по внешнему виду этот холодильник «Минск-5» не похож на своих «собратьев». Красивая, современная форма сочетается в нем с большой емкостью и дополнительными удобствами. Герметичность аппарату обеспечивают прокладки из резины с магнитным уплотнением. Дверь легко открывается ножной педалью. Но главное, пожалуй, в том, что новая модель «Минска» стала родоначальницей целой серии новых холодильников. Несмотря на различную емкость—от 160 до 240 литров — все они «сложены» из одинаковых деталей. Если одна из них выйдет из строя, в ремонтной мастерской ее можно будет заменить годной гораздо быстрее, чем сейчас.

«Парад» холодильников встречает нас в ассортиментной лаборатории московского специального художественно-конструкторского бюро Министерства машиностроения для легкой и пищевой промышленности и бытовых приборов. Ее сотрудники не просто хранители и коллекционеры. Они дают путевку в жизнь новым изделиям, снимают с производства устаревшие модели, консультируют представителей заводов. Здесь же проводятся испытания новых аппаратов. В залах лаборатории аппетитно пахнет то наваристым супом, то свежемолотым кофе.

Вот и сейчас нам продемонстрировали, как действует автомат «Огонек», изготовленный на Рыбинском заводе полиграфических машин. За пять минут «электрический повар» готовит шашлык, обжаривает птицу — словом, угощает множеством вкусных блюд. «Плитой» в «Огоньке» служат кварцевые или теновые трубки, и мясо не подгорает.

Как бы приятны не были кухонные запахи, в квартире они не всегда доставляют удовольствие. С ними, оказывается, можно успешно бороться. Сотрудники Всесоюзного научно-исследовательского института по электробытовым машинам и приборам в Киеве предложили интересное устройство. Оно подвешивается над плитой. Два вентилятора с двухслойным фильтром обеспечивают за час шестикратный обмен воздуха в кухне. Автомат очищает его от окиси углерода, запахов супа и жаркого.

Только что рекомендованы к серийному производству оригинальные электрические камины, соковарки и другие машины, облегчающие домашний труд.

А вот эти новинки, представленные в лаборатории, — предназначены для любителей путешествий, туристов. Их наверняка обрадует портативная лодка, недавно выпущенная Харьковским заводом торгового машиностроения. Сделана она из фанеры, покрытой лаком. Вес — всего 45 килограммов. Установишь на лодке любой из серийно выпускаемых навесных моторов, и она легко и быстро помчит по водной глади двух пассажиров.

Пройдет немного времени, и из ассортиментной лаборатории новинки шагнут на прилавки магазинов.

А. ОСИПОВ,
корр. ТАСС.
Москва.

Нить убивает микробы

Смертоносная для микробов нить создана в Московском текстильном институте совместно с Всесоюзным научно-исследовательским институтом искусственного волокна. Бактерицидное гидратцеллюлозное волокно содержит специальный антимикробный препарат, вводимый на стадии подготовки прядильного раствора. Это и обеспечивает стойкую бактерицидность новинки, которая будет выпускаться нашей промышленностью в виде штапельного полотна (холста или нетканого материала) и нитей.

Штапель может использоваться, например, для фильтрации и стерилизации воздуха. Текстильная же нить пойдет для изготовления марли, бинтов и материала для повязок, надежно защищающих рану от проникновения бактерий. Из этих нитей смогут делать и трикотажное белье.

Бактерицидное волокно будет показано в павильоне «Химическая промышленность» ВДНХ СССР.

Зам. редактора **В. КИСЕЛЕВ.**

ТЕЛЕВИДЕНИЕ

ВТОРНИК, 7 АПРЕЛЯ

19.00 Новости.
19.05 Киножурнал «Иностранная кинохроника».
19.15 Ленинские чтения.
19.30 Киноленениана. Документальный фильм Петербургские годы».
19.50 Художественный фильм «Близнецы».

СРЕДА, 8 АПРЕЛЯ

19.00 Фильм для детей «Медвежонок на дороге».
19.10 Новости.
19.15 Киноленениана. Документальный фильм «Знамя партии».
19.35 Художественный фильм «Преемник».

Летное подразделение Нижневартовского аэропорта приглашает на работу инженеров, техников-синоптиков, радистов, экономистов, счетных работников.

АДМИНИСТРАЦИЯ.

НАШ АДРЕС И ТЕЛЕФОНЫ: Рабочий поселок НИЖНЕВАРТОВСК, улица Пионерская, 6. ТЕЛЕФОНЫ: редактора — 0-88, зам. редактора — 0-85, промышленного отдела — 0-85 (2 звонка), ответственного секретаря и отдела писем — 0-87, типографии — 0-87 (2 звонка).

Нижневартовская типография управления по печати Тюменского облисполкома

Заказ 21[illegible].

Пролетарии всех стран, соединяйтесь!

ЛЕНИНСКОЕ ЗНАМЯ

ОРГАН НИЖНЕВАРТОВСКОГО РАЙОННОГО КОМИТЕТА КПСС И РАЙОННОГО СОВЕТА ДЕПУТАТОВ ТРУДЯЩИХСЯ ТЮМЕНСКОЙ ОБЛАСТИ

№ 43 (2713) Год издания 29-й | ЧЕТВЕРГ, 9 АПРЕЛЯ 1970 ГОДА | Цена 2 коп.



Мастер высокого класса, — говорят в Мегионской нефтеразведочной экспедиции об электросварщике Петре Омельяненко. Вот уже восемь лет работает он в коллективе вышкомонтажников и все время — на самых сложных участках.

Фото А. НОВОСЕЛОВА.

ВЫПОЛНЯЯ НАКАЗЫ ИЗБИРАТЕЛЕЙ

В марте 1969 года депутатам областного, окружного, районного, сельских и поселковых Советов было дано 146 наказов. Только на встречах избирателей с кандидатами в депутаты областного Совета было принято 11 наказов, из них пять должны быть выполнены в 1969 году. Вот что по ним сделано: восьмилетняя школа и детский садик в п. Ваховске обеспечены необходимой мебелью, оказана помощь в получении кирпича для обустройства Ваховска. В с. Ларьяк завезена и установлена электростанция. За 1969 год во вновь выстроенных домах в Мегионе установлено 279 радиоточек. Работа по радиофикации продолжается. По пятому наказу — строительство бани в старой части Нижневартовска — работы начнутся после открытия навигации при поступлении кирпича.

Немало сделано по выполнению наказов избирателей депутатами окружного и районного Советов. Так, в отдаленном национальном поселке Корлики построены дом для учителей, больница, красный чум, капитально отремонтирован интернат, открыты филиалы КБО в Ваховске и Зайцевой Речке, книжный магазин в Мегионе, строятся баня и детский сад в Вампугольске. Значительно улучшены радио- и телефонная связь внутри района и междугородная. С каждым годом она будет все совершенствоваться. Устанавливаются новые релейные станции. Мощная установка будет построена в Ваховске.

В решениях Советов о наказах избирателей указывается, что и в какой срок нужно сделать для их выполнения, кто отвечает за проведение конкретных мероприятий. На основе решения депутаты должны контролировать фактическое выполнение наказов.

Однако недостаточный контроль депутатов и исполкомов Советов приводит нередко к невыполнению того или иного наказа. Так, за 1969 год вместо 81 наказа избирателей выполнено 62. Естественно, что на практике иногда возникают трудности с выполнением ряда наказов. Ведь для этого требуются дополнительные ассигнования, различные материалы. А они обычно бывают уже распределены в соответствии с народно-хозяйственным планом и бюджетом.

Здесь очень многое можно сделать за счет средств предприятий, учреждений и организаций. Ведь одной из важнейших задач разработки плана мероприятий по выполнению наказов и является изыскание дополнительных средств и возможностей. И уж не очень больших затрат требуется от совхоза «Нижневартовский», чтобы выкопать колодцы в Былино и Вампугольске. В Вампугольске из всех домов самый ветхий—это клуб. Третий год рядом с ним стоит новое здание клуба, но не вводится в эксплуатацию из-за незаконченных отделочных работ.

Не может изыскать средств районный узел связи, чтобы открыть отделение в Соснино, а аэропорт — возможность проложить воздушные линии Нижневартовск — Колек-Еган, Нижневартовск — Сосновый Бор. Пассажирам приходится по 10 суток и более ожидать рейса.

Многое могут сделать и сами депутаты, проводя организаторскую работу в своих избирательных округах, постоянно контролирующих администрацию организаций по выполнению наказов. Анна Федоровна Бахтиева — депутат районного Совета, выполняя наказы избирателей, добилась в прошлом году строительства тротуаров и регулярного водного сообщения между пятым кварталом и старой части поселка Нижневартовска, нормальной торговли хлебом на 14 и 15 кварталах. Сейчас она настаивает, чтобы в бывшем здании молокозавода на 14 квартале оборудовать магазин. Анна Федоровна чутко откликается на запросы избирателей. Как-то жители Больше-Тархово пожаловались ей, что в торговле нет керосина, во время навигации не сумели его завезти. Вскоре был снаряжен обоз с керосином и отправлен в отдаленный поселок.

Однако не все депутаты беспокоятся так о выполнении наказов. В Корликах построен просторный красный чум, завезено отличное оборудование. Но вот кинокартины там все же люди не смотрят только потому, что нет печки в кинобудке. НПУ «Мегионнефть», видимо, не смогло в навигацию завезти всего-то 400 штук кирпича, а депутаты вовремя не напомнили, не побеспокоились.

Наказы избирателей — важнейшая часть программы действий Советов и всех его депутатов. В них выражена воля народа, стремление трудящихся к дальнейшему совершенствованию деятельности советского государственного аппарата, их заинтересованность в успехах коммунистического строительства. Наказы избирателей охватывают практически все стороны деятельности Совета: экономику и культуру, народное образование и здравоохранение, жилищно-коммунальное строительство, торговое и бытовое обслуживание, укрепление общественного порядка и охрану прав граждан. По тому, как выполняются наказы, избиратели судят о работе депутата и Совета в целом.

11 апреля—

Всесоюзный субботник!

ПОСЛЕДНИЕ ПРИГОТОВЛЕНИЯ

963 труженика нефтепромыслового управления «Мегионнефть» выйдут 11 апреля на Всесоюзный коммунистический субботник, посвященный столетию со дня рождения В. И. Ленина. Сейчас специально созданный штаб по проведению субботника во главе с заместителем секретаря парткома Н. Ф. Фоменко совместно с администрацией, парткомом и групповым комитетом профсоюза уточняют последние детали, готовясь к массовому походу нефтяников за самый производительный труд.

Для каждого коллектива определен фронт работ, выделен необходимый транспорт, подготовлены орудия труда, материалы. Рабочие обоих нефтепромыслов, цехов капитального ремонта скважин, поддержания пластового давления, энергомеханического и других будут трудиться непосредственно на своих местах, а часть людей займется наведением санитарного порядка на территории поселка. Рабочие ремонтно-строительного участка произведут побелку и необходимый ремонт клуба, а специалисты ЦНИПРа подготовят свое здание под штукатурку.

По предварительным подсчетам, во время субботника будет заработано 10286 рублей.

В. ВАНИН,
секретарь парткома НПУ «Мегионнефть».

МАРШРУТ— „СУББОТНИК"

Автотракторная контора уже получила от многих предприятий и организаций Нижневартовска заявки на транспорт с пометкой «Для субботника». Начальник эксплуатации, он же руководитель штаба по проведению субботника, И. С. Мельников сейчас распределяет грузовые машины, тракторы, автобусы так, чтобы полностью удовлетворить нужды заказчиков. Около четырехсот машин выйдут в рейс.

В. ВАСИЛЬЕВ.

ПРАЗДНИК ТРУДА

Самотлор — основное место работы, где будут трудиться дорожники ДСРУ-3 во время Всесоюзного коммунистического субботника. 240 человек примут в нем активное участие. Он станет для нас поистине праздником труда.

Работники управления решили в этот день закончить строительство лежневой дороги на Самотлоре, восстановить вышедшую из строя технику, привести в надлежащий вид территорию управления. Примерно 1300—1400 рублей поступят от нас в фонд завершения пятилетнего плана.

Ю. МАСЛОВ,
заместитель начальника ДСРУ-3.

Рекорд трубников

Еще одну трудовую победу одержали бригады трубников под руководством А. Медведева. За одни сутки на буровой № 2013 выполнены работы по опрессовке обсадных труб. Раньше эта операция занимала от трех до пяти дней.

М. ГРЕЙСЕР,
старший механик трубного участка Мегионской конторы бурения.

НА ТРУДОВОМ КАЛЕНДАРЕ—МАЙ

В счет мая работает сегодня коллектив нижневартовских вышкомонтажников. Они спешат: до наступления весенней распутицы нужно перетащить пять буровых станков. Три из них уже перемещены. Новые буровые выросли на 17, 18 и 20 кустах Самотлора. Скоро они появятся на 7 и 15 кустах.

Высокими трудовыми достижениями отмечают Ленинский юбилей бригады З. Бадретдинова и П. Лачинова. Оба коллектива ежедневно перевыполняют плановые задания.

● Юбилей встречают достойно

Есть четырехмесячный!

Сегодня в жизни коллектива Мегионской конторы бурения особенно знаменательный день. Обязательства, принятые в честь 100-летия со дня рождения Владимира Ильича Ленина, выполнены.

Досрочно завершен четырехмесячный план проходки горных пород, коммерческая скорость бурения превысила плановую на 20 процентов. Одна скважина пробурена сверх четырехмесячной программы. Радуют и другие показатели: рост производительности труда, снижение себестоимости метра проходки.

Впереди соревнующихся по-прежнему идет бригада мастера Геннадия Михайловича Левина, на счету которой уже 11,5 тысячи метров проходки. Хороших успехов добились также бригада мастеров Степана Ананьевича Повха и Нургали Абдулхановича Исламгулова.

Победу буровиков ковали и люди из вспомогательных подразделений. Это группа планового обеспечения буровых (начальник Алексей Афанасьевич Косых, старший механик по трубам и турбобурам Михаил Павлович Грейсер), это цех крепления (начальник Алексей Васильевич Волкодаев), это и цех пароводоснабжения, возглавляемый Петром Григорьевичем Бурнаго.

Одни в бездорожье, в любую погоду обеспечивали буровые установки всем необходимым: трубами, цементом, инструментом, другие расставляли и крепили агрегаты, цементирующую технику на кустах, третьи обеспечивали буровиков горячей водой и паром, а буровики день и ночь сверлили земные недра, оставляя за собой скважину за скважиной. И вот результат: проходка с начала года составила 35 тысяч метров.

Завтра Мегионская контора бурения начинает работать в счет мая. Как говорится, в добрый путь!

А. СМИРНОВ.

Равняясь на лучших

В совхозе «Нижневартовский» подведены итоги социалистического соревнования среди животноводов. Лучшей по профессии справедливо признана доярка Былинского отделения Т. И. Саполнова, получившая с начала года 863 килограмма молока от каждой коровы. За март эта цифра составила более 250 килограммов. Татьяне Ивановне присужден переходящий красный вымпел совхоза.

Самых больших среднесуточных привесов на голову молодняка за квартал добилась телятница из Сосниского отделения В. П. Дубровина. Каждый из пятидесяти ее подопечных ежесуточно прибавлял в весе без малого на 800 граммов.

Переходящее Красное знамя совхоза за лучшие показатели в труде единодушно присуждено животноводам Былинского отделения. Результаты их труда — 231 килограмм молока от коровы за март и 688 килограммов молока за три прошедших месяца.

На передовиков производства равняются все труженики совхоза.

Я. МАРМЫШЕВ,
директор совхоза «Нижневартовский».

К столетию со дня рождения В. И. Ленина



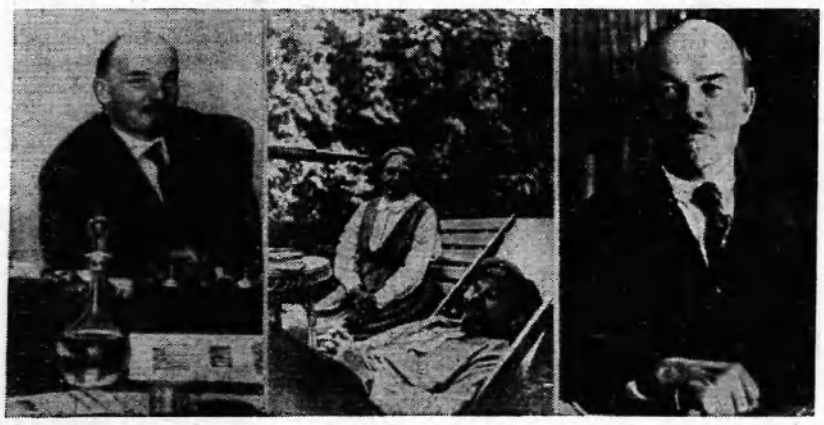

На снимках: вверху — В. И. Ленин, Н. К. Крупская и А. И. Елизарова в Горках. Август-сентябрь 1922 г.

В. И. Ленин на заседании Пленума ЦК РКП(б) в Кремле. Москва, 5 октября 1922 года.

Внизу (слева направо): В. И. Ленин в Кремле после заседания Совнаркома 3 октября 1922 года.

В. И. Ленин и Н. К. Крупская в Горках у телескопа. Август-сентябрь 1922 года.

В. И. Ленин в своем кабинете в Кремле. Москва, 4 октября 1922 года.

Фотохроника ТАСС.

БУДЕТ ЕЩЕ ОДНА НОВАЯ ШКОЛА

Во втором микрорайоне строящегося города Нижневартовска строители СУ-13 треста «Мегионгазстрой» приступили к закладке фундамента под школу, в которой будет заниматься 960 учащихся.

Закладка фундамента поручена в основном двум бригадам участка № 3, возглавляют их известный мастер Илья Максимович Лазутвин и Тамара Николаевна Гусева. Заметим, что Илья Максимович только что вернулся из Москвы, где перенимал опыт лучших строителей столицы.

Первая бригада выполняет сложные арматурные и бетонные работы, вторая — земляные. Фундамент будет изготовлен из монолитной железобетонной подушки, из сборных блоков.

Бригады решили работать в две смены, чтобы к 1 мая фундамент был заложен. Люди начали работать хорошо, в первый же день задание было выполнено.

К. ХОН,

начальник участка № 3.

Песни, которые любил Ильич

Их много, этих песен. Но особое место среди них занимали революционные, звавшие на борьбу. 5 апреля 1920 года. Только что закончился IX съезд партии. Закрывая его, Владимир Ильич Ленин подвел итоги работы съезда, говорил о перспективах хозяйственного строительства. «На нас смотрят рабочие всех стран, ожидая наших новых побед! Я уверен, что, опираясь на решения нашего съезда, добившись того, чтобы 600.000 членов нашей партии работали как один человек.., мы пойдем быстро и твердо к победе Всемирной Социалистической Советской Республики!». Делегаты взволнованы выступлением В. И. Ленина. Зал еще шумит аплодисментами, а в задних рядах уже запевают песню. И ее, близкую и дорогую каждому рабочему, подхватывают все:

Мы свой, мы новый мир построим,
Кто был никем, тот станет всем!

Вместе с залом «Интернационал» поет Ленин. Он очень любил революционный гимн трудящихся. Написанный французским поэтом-коммунаром Э. Потье, композитором-рабочим Н. Дегейтером, «Интернационал» быстро вышел за пределы Франции, стал достоянием пролетариата всех стран. «Эта песня переведена на все европейские и не только европейские языки. В какую бы страну ни попал сознательный рабочий, куда бы ни забросила его судьба, каким бы чужаком ни чувствовал он себя, без языка, без знакомых, вдали от родины, он может найти себе друзей по знакомому напеву «Интернационала», — писал В. И. Ленин в 1912 году в статье, посвященной 25-летию со дня смерти Э. Потье.

В революционной песне Владимир Ильич высоко оценил великую организующую силу. И эту силу, сплачивающую пролетариат, чувствовали и царские чиновники. Они боролись с песнями, поднимавшими народ на борьбу, запрещали их. А песни вопреки всему звучали на маевках, митингах, демонстрациях.

— В застенках Бутырской тюрьмы родилась знаменитая «Варшавянка». Ее пел польский революционер. Услышав эту песню, Г. М. Кржижановский написал русский вариант текста. Рожденная в неволе, песня обрела крылья и с необычайной быстротой распространилась в России. В далеком Шушенском от Кржижановского услышал «Варшавянку» В. И. Ленин. И она заняла место в ряду его любимых песен — «Марсельезы», «Красного знамени», «Смело, товарищи, в ногу».

Любовь к музыке, к песне, и в особенности к песне революционной, Владимир Ильич пронес через всю жизнь. В семье Ульяновых часто пели хором старые волжские песни — глубокие, свободолюбивые: «Есть на Волге утес», «Вниз по матушке по Волге». В детстве Ленин услышал от отца песню «По духу братья мы с тобой», написанную А. Плещеевым — другом Н. Чернышевского и Н. Добролюбова. Некогда она была запрещенной. В доме Ульяновых эта песня звучала довольно часто, и, как вспоминает Мария Ильинична, Владимир Ильич пел ее с большим увлечением. А в сохранившейся нотной тетради Ольги были переписаны ее рукой и другие песни, любимые Лениным: «Замучен тяжелой неволей», «Вы жертвою пали».

Где бы ни приходилось быть Ильичу — в ссылке ли, в эмиграции, — он всегда стремился узнать песни, которые пели революционные рабочие. Потому что видел в них одно из средств объединения, одно из действенных средств борьбы. Ленин писал, что никакие полицейские придирки не могут помешать тому, что во всех больших городах мира, во всех фабричных поселках и все чаще в хижинах батраков раздается дружеская пролетарская песня о близком освобождении человечества от наемного рабства.

Песня — это история народа. Вот почему после победы Великого Октября Владимир Ильич не раз говорил о том, что следует беречь песенное наследие, всячески пропагандировать народную песню.

Л. БЕРНАСКОНИ.

(ТАСС).

Советы и жизнь

Депутат обязан

Звание депутата не только почетно, но и ответственно. Выражая согласие баллотироваться в Совет депутатов трудящихся по данному избирательному округу, каждый кандидат в депутаты добровольно принимает на себя определенные обязанности. Он обязан постоянно помнить указание В. И. Ленина о том, что депутаты «должны сами работать, сами исполнять свои законы, сами проверять то, что получится в жизни, сами отвечать непосредственно перед своими избирателями».

Важнейшая обязанность депутата — быть в гуще народа, поддерживать постоянную связь со своими избирателями, прислушиваться к их голосу, изучать и удовлетворять нужды и запросы населения. Так именно и поступают многие народные избранники. Активно ведет на своем избирательном округе работу депутат окружного Совета Евгения Ивановна Иваха. Что бы ни случилось на производстве, или в семье, с ней делятся горем или радостью. Нет необходимых продуктов в магазине, отключен электросвет, не созданы нормальные условия для работы — тоже идут к ней. Она постоянно участвует в деятельности месткома профсоюза, женсовета, товарищеского суда. Благодаря ее настойчивости многие вопросы решаются оперативно.

Хорошие отзывы о депутате Нижневартовского поселкового Совета В. И. Овсянкиной. Валентина Ивановна возглавляет постоянную комиссию по здравоохранению. Она не раз ставила вопросы медицинского обслуживания на исполкомах поселкового Совета. При ее содействии в районном центре открыты детская консультация и аптека.

Большой стаж депутатской деятельности у Якова Ивановича Пермитина (Мегионский поселковый Совет). О нем тепло и душевно говорят трудящиеся Мегиона. Яков Иванович вот уже несколько лет на пенсии, однако продолжает трудиться на общественной работе. Депутат этого же Совета Алексей Васильевич Плесцов — тоже пенсионер, но и он постоянно участвует в подготовке вопросов и их обсуждении на сессиях и заседаниях исполкома.

Многие депутаты избраны впервые. Это, конечно, передовики производства, активные общественники. Некоторые из них еще по-настоящему не освоились с депутатскими обязанностями, но чувствуют ответственность за оказанное им высокое доверие избирателей, прилагают максимум усилий, чтобы оправдать его. К ним относятся Борис Николаевич Ценев, Валентина Ивановна Симонова, Раиса Папиевна Любицкая — депутаты районного Совета.

Но, к сожалению, есть и такие депутаты, которые не выполняют ни своих обязанностей, ни поручений. Василию Васильевичу Шобухову избиратели Нижневартовского избирательного округа оказали высокое доверие, единогласно избрав его своим депутатом в районный Совет. На организационной сессии он был утвержден председателем планово-бюджетной постоянной комиссии, задачи которой велики и ответственны. Однако у тов. Шобухова не находится времени ни для встречи с избирателями, ни для руководства комиссией. Фактически комиссия бездействует, хотя для оказания практической помощи его неоднократно приглашали в райисполком. Но и тогда он не пожелал прийти

Халатно относятся к выполнению своих обязанностей депутаты районного Совета Э. Н. Звезда, М. Ф. Сурнин, М. Н. Палкин, Е. И. Чекулин и некоторые другие товарищи.

Работа депутата многогранна. Его обязанности определены Конституцией СССР, Положениями о местных органах власти, конкретными решениями Советов депутатов трудящихся. Каждый депутат должен помнить и безукоризненно выполнять требования статьи 142 Конституции СССР о необходимости периодически отчитываться перед избирателями того округа, которые оказали ему высокую честь.

С. ШЕХИРЕВ,

секретарь исполкома районного Совета.

НАДО ЛИ ТРУБИТЬ ОТБОЙ?

Встреча за круглым столом

СОБРАЛИСЬ люди самых различных профессий: комсомольские работники, буровики, руководители предприятий, геологи, строители. В разговоре не звучало громких и красивых слов. Одни выступления были вескими и авторитетными, другие — раздумчивыми, третьи носили полемичный характер. Не было только равнодушных и бесстрастных.

Самотлор и молодежь. Проблемы его комплексного развития и Всесоюзная ударная комсомольская стройка. Комсомольская организация и повышение производительности труда. Об этом и шла речь за круглым столом райкома ВЛКСМ.

Первым слово получил начальник СМУ-5 М. Н. ПАЛКИН.

— В нашем управлении трудится 670 человек. Половина из них — молодежь до 30 лет. Но на участке, который занимается непосредственно освоением Самотлора, молодых меньше всего. Как нигде, здесь нужны и практический навык, и умение работать в труднейших условиях. Газоэлектросварщики требуются на Самотлор только дипломированные, слесари — высокого разряда. Не у каждого молодого человека хватает сил, опыта и мужества, чтобы бороться и побеждать стихию.

Теперь о приезде юношей и девушек по общественному призыву. Самое странное, что многие из нас об этом призыве и не слышали, в результате оказались к нему неподготовленными. Но если такую задачу перед нами поставили, то надо ее успешно решить и в первую очередь — подготовить жилье.

Хотелось, чтобы юноши и девушки, направляющиеся к нам, прошли первичную теоретическую подготовку на месте. Я не хочу сказать, что мы собираемся принимать только высококвалифицированных специалистов, но без знания азов строительного дела ехать к нам не стоит. Может быть, эту учебу нужно организовать в Тюмени, при Главке. Мы согласны вложить в это деньги. Иначе растеряется в здешних таежных условиях приехавшая молодежь, не определит себе место в освоении Самотлора.

О профессиональной подготовке молодых. Каждый участок у нас имеет свою специфику, каждый оформил для учкомбината стенды, оборудовал кабинет для приобретающих ту или иную специальность. Кадры, в основном, готовим сами. В прошлом году у нас, например, не хватало электриков. 26 парней закончили курсы, и мы получили необходимых нам специалистов. Постоянно работают курсы повышения квалификации.

Острую нехватку испытываем в механизаторских кадрах, которых мы не можем готовить сами. Было бы хорошо, если демобилизованные ребята из Советской Армии, которые приедут по общественному призыву, смогли стать машинистами трубоукладчиков, бульдозеров и экскаваторов. Вот какая молодежь нам нужна.

Молодежь на Всесоюзную ударную комсомольскую стройку действительно требуется. На Самотлоре не хватает буровиков, водителей, мастеров строительного ремесла, механизаторов. По общественному призыву во втором полугодии к нам приедут 1400 добровольцев. О том, как руководители треста, нефтепромыслового управления и СМУ-5 готовятся принимать парней и девчат, обеспечить их фронтом работы, жильем, интересовало рейдовую бригаду редакции и райкома ВЛКСМ.

Начальник НПУ «Мегионнефть» Р. И. КУЗОВАТНИН, например, на все эти вопросы ответил так:

— Я ничего не слышал об этом общественном призыве и считаю его блефом. Пока не поздно, надо трубить отбой. У нас есть договоренность с Татарией, она будет снабжать нас квалифицированными кадрами. Эти 1400 человек, которые еще неизвестно, что собой представляют, нам не нужны. Мы не имеем возможности их принять.

ЗАКИ АХМАДИШИН, начальник производственно-технического отдела Мегионской конторы бурения, придерживается другого мнения:

— Даже самая великая река начинается с малого ручейка. Вспомните, кто несколько лет тому назад начинал на Самотлоре? Вместе с опытными нефтяниками и буровиками, приехавшими сюда из Татарии и Башкирии, трудились те, кто всю жизнь прожил в селе и не имел никакого понятия о нефти. Сейчас многие из них стали первоклассными специалистами, которыми дорожат и которых ценят в коллективе.

Вторая сторона медали. Есть много пьяниц, лодырей, не соответствующих своему назначению. Таких нужно заменять. Кем? Комсомольцами, посланцами с Украины и Ивановской области. И вопрос этот стоит не так уж катастрофично, как кажется на первый взгляд.

По данным статистики, на содержание одного человека в год на Севере государство тратит до 20 тысяч рублей. Экономически выгодно, чтобы обустраивала Самотлор молодежь. Но с другой стороны—стабильнее все-таки трудится семьянин, которому неудобно часто переезжать с одного места на другое. Значит, должно быть что-то такое, что могло удержать бы молодежь.

Для этого, на мой взгляд, необходимо, чтобы каждый юноша и девушка были комсомольцами или молодыми коммунистами, то есть теми, кого присылает нам по своим путевкам ЦК комсомола.

Директор Мегионской конторы бурения В. И. ХЛЮПИН, развивая мысль Ахмадишина, говорит:

—Вопрос обустройства Самотлора — крепкий орешек. Чтобы раскусить его, нужно в первую очередь повысить производительность труда, от чего зависит экономическая эффективность. А повышение производительности труда — это стабильность кадров.

После вуза минимум пару лет, а после окончания школы — пять-восемь нужно поработать и физически, и головой, чтобы освоить хотя бы азы бурения. Нужно, чтобы коллектив трудился вместе не один-два дня и текучесть кадров была сведена на нет. Сегодня этого мы сказать не можем по той причине, что не устроен быт.

Самотлор назвав Всесоюзной ударной комсомольской стройкой. Мне кажется, что ее штабу не следует дублировать хозяйственников. Надо взять направление на создание комсомольско-молодежных коллективов и организацию между ними социалистического соревнования, на связь с институтами и организацию досуга, на контроль материально-технического снабжения и координацию комплексного развития и обустройства района.

В начале года у нас создалось неважное положение: буровики «в окнах» потеряли 44 дня. Сейчас дело налаживается. Изыскиваются любые пути облегчения буровых установок и повышения их эффективности. Над этим думают и старые рабочие, и молодые специалисты. Надо отдать должное и вышкомонтажникам, которые в эту зиму поработали на славу, решили вопрос об ускорении монтажа буровой.

...Итак, трудности различного характера есть, и немалые. И одна из основных проблем — нехватка кадров, которая, в первую очередь, объясняется бурным развитием нефтедобывающей промышленности на Тюменщине. Если заглянуть на несколько лет вперед, то станет ясно: чтобы выполнить план — добыть хотя бы 120 миллионов тонн нефти, дополнительно к сегодняшнему составу потребуется еще несколько тысяч грамотных, высококвалифицированных специалистов. Где их взять?

Семьсот человек по общественному призыву должны прибыть в начале второго полугодия в трест «Мегионгазстрой». Но принимать добровольцев планируется постепенно. Вопрос опять упирается в жилье. Приехавшие на время третьего трудового семестра студенты должны в первую очередь построить несколько общежитий для первой партии юношей и девушек, а потом перейти на плановое строительство. Добровольцы готовят жилье для следующего пополнения и так далее. Но пополнение (если не все, то хотя бы его половина) ожидается подготовленным, имеющее элементарные понятия в строительном деле. При тресте также предполагается расширить учкомбинат, развернуть подготовку специалистов, открыть курсы по повышению квалификации.

Интересен и другой факт. Как выяснилось из результатов рейда и разговора за круглым столом, руководители нашего района если и слышали, то лишь мельком об общественном призыве. Видимо, «Главтюменьнефтегаз» и «Главтюменьнефтегазстрой» решили этот важный вопрос только между собой, а до непосредственных его исполнителей так и не довели. Пока ничего не предпринимается и для увеличения капиталовложений на жилищное строительство. А это сейчас — ахиллесова пята для всех организаций, ждущих прибытия комсомольцев общественного призыва.

Но тем не менее, это не дает права трубить отбой важному государственному делу.

В. ПЯТЫРОВА.



АЗЕРБАЙДЖАНСКАЯ ССР. Веками лежало нетронутым черное золото Каспия. И только в годы Советской власти началось активное наступление на море. На суше, отвоеванной у моря, был создан нефтяной промысел, которому в 1928 году присвоили имя Ильича.

Промысел оснащен современным оборудованием. Здесь пролегли нефте- и газопроводы. У причалов теснятся нефтеналивные суда.

Двадцать лет назад началась биография Нефтяных Камней. В ста километрах от Баку, в открытом море, из скважины забил первый нефтяной фонтан. Теперь улицы уникального города протянулись уже более чем на 200 километров. Здесь—свыше тысячи скважин. За двадцать лет «Камешки» дали 82 миллиона тонн нефти. С начала пятилетки страна получила 1 620 тысяч тонн черного золота дополнительно к заданию.

Нефтяные Камни — это город с пятитысячным населением, с двухэтажными жилыми домами, магазинами, кафе. Есть даже собственная оранжерея, и нефтяники встречают гостей с букетами цветов.

Растут новые промыслы. Младшим братом Нефтяных Камней называют управление «Нариманнефть». Более чем на 10 километров протянулись в море эстакады молодого промысла, коллектив которого осваивает богатые месторождения.

На снимке: бухта Ильича — нефтепромысел, оснащенный современным оборудованием.

Фото Н. Игнатьева. **Фотохроника ТАСС.**



ЧССР. На текстильном предприятии имени В. И. Ленина в Ружомбероке широко применяется советское оборудование. В честь 25-й годовщины освобождения Чехословакии Советской Армией коллектив фабрики взял повышенные обязательства.

На снимке: прядильщица Рената Халачкова. Она успешно работает в цехе имени чехословацко-советской дружбы.

Фото ЧТК—ТАСС.

Проверка показала...

В конце марта специальной комиссией была проведена проверка предприятий торговли и общественного питания в орсе № 3 «Главтюменьнефтегазстроя».

Комиссия нашла санитарное состояние торговых предприятий удовлетворительным. Аккуратно оформлены витрины продовольственного отдела в магазине «Тайга», в промышленном магазине № 7. В торговых точках большой ассортимент продовольственных товаров, постоянно продается мясо, соленая и свежая рыба различных сортов, много видов кондитерских изделий, соков.

Промышленные отделы полностью обеспечены спецодеждой и инвентарем.

При проверке складов базы отмечено правильное хранение товаров, чистота в кондитерском складе; товар расставлен по наименованиям и хранится на подтоварниках.

Но есть и недостатки: обнаружена плохая выкладка товаров в продовольственном отделе магазина «Тайга», не соблюдается товарное соседство (рядом с парфюмерией располагаются товары металло-хозяйственной группы). Полный беспорядок и в подсобном помещении, нет раздевалки для продавцов.

В промтоварном магазине № 2 совершенно отсутствуют такие необходимые товары, как белье, полотенца и т. д., но зато есть в продаже швейные изделия старых фасонов, не имеющие никакого товарного вида.

Хотя контрольные, санитарные журналы и книги жалоб и предложений имеются во всех магазинах, но записи в них датированы 1967—69 г.г. Руководители торговых предприятий— эти книги не проверяют, в них нет соответствующих отметок. Не имеется в магазинах и журналов по изучению покупательского спроса, хотя у нас они просто необходимы.

Все предприятия полностью оснащены технологическим оборудованием, не работают холодильные установки.

Не организовано орсом диетическое питание. В столовых мал ассортимент молочных, овощных, мучных блюд.

Н. АНДРЮЩЕНКО.
А. РОЗЕНБЕРГ.

За рубежом • За рубежом • За рубежом



ФИНЛЯНДИЯ. В городе Турку у дома №15 на улице Ауракату установлена мемориальная плита с надписью: «В. И. Ленин посетил этот дом в 1907 году во время эмиграции из царской России».

Фото В. Соболева. Фотохроника ТАСС.



В главном городе Сицилии — Палермо с большим успехом прошла «Неделя Советского Союза», организованная по инициативе общества «Италия—СССР» в честь 100-летия со дня рождения В. И. Ленина.

Были открыты фотовыставка, посвященная жизни и деятельности вождя революции и достижениям советского народа, выставка-продажа произведений В. И. Ленина, грампластинок с записями его выступлений, книг советских писателей, изделий народного творчества.

На снимке: продажа советских книг и грампластинок.

Фото Ю. Лопатина. Фотохроника ТАСС.



Подходят к концу натурные съемки последней серии польского телевизионного фильма «Четыре танкиста и собака». Автор ее, как и двух предыдущих, — Януш Пшимановский, режиссер — Конрад Наленцкий. Популярность этого фильма у зрителей народной Польши, Советского Союза и других социалистических стран хорошо известна. В ПНР уже давно существуют клубы, названные в честь персонажей этого многосерийного фильма.

На снимке: автор сценария Януш Пшимановский во время съемок беседует с артистами Малгожатой Нимерской, Янушем Гайосом и Влодзимежом Прессом.

Фото ЦАФ—ТАСС.

У барьера памяти

Недавно в нашей газете было напечатано сообщение из Мелекесса Ульяновской области о встрече ученых-атомников с инженером-строителем Ю. З. Приходько, обладающим феноменальной памятью. Буквально в уме он производил сложнейшие математические действия с многозначными числами.

Эта информация о феномене памяти заинтересовала многих читателей газеты. Наш корреспондент побывал у известного советского психолога, академика, профессора Московского государственного университета А. Р. Лурия и попросил ответить на ряд вопросов, связанных с этим сообщением. А. Р. Лурия много лет посвятил изучению человеческой памяти. Он автор многих научных трудов и книг, посвященных этой теме.

— Александр Романович, чем вы можете объяснить удивительные способности инженера Ю. З. Приходько?

— К сожалению, я лично не знаком с ним, но, судя по сообщению, которое напечатано в вашей газете, это явление можно объяснить тремя факторами.

Человек обладает, как видно, очень мощной природной памятью. Постоянно, настойчиво тренирует память. Знает логические приемы, способствующие убыстрению сложного счета в уме.

Я думаю, эти факторы имеют отношение к удивительной способности Приходько. Он ведь инженер-строитель, а значит, отчасти и математик.

— Что такое природная память?

— На этот вопрос вряд ли вам кто ответит сейчас. Известно одно: природная память каждого человека зависит от биологической основы, заложенной еще до его появления на свет. Изменить эту основу вряд ли можно.

Вы спросите: раз это так, то можно ли вообще простому смертному надеяться на улучшение своей памяти? Да, можно. Но тут вернее говорить не о самой памяти, а о способностях человека к запоминанию. Это делается чисто механическим путем. Тренировки, изучение различных приемов, режим умственной работы. Словом, все то, чему с детства нас учат в школе, институте.

— Александр Романович, в своей научной практике вам приходилось не раз встречаться с людьми — феноменами памяти. Кто из них оставил у вас наиболее яркое впечатление?

— Я бы сказал — это Шерешевский. Люди старшего поколения хорошо помнят выдающегося мнемониста, выступавшего в цирке и на эстраде. Шерешевский обладал совершенно безграничной памятью. Он запоминал буквально все, что видел, читал и слышал. Опыты проведенные мною и другими учеными, показали, что этот человек с успехом и без заметного труда мог воспроизводть любой длинный ряд слов, данных ему неделю, месяц, год, десять и пятнадцать лет назад. Ему надо было только сосредоточиться, припомнить в какой обстановке давалось задание.

Природный дар у Шерешевского был настолько силен, что люди не верили сами себе. Ну как это можно, посмотрев один раз на ряд длинных колонок цифр и затем отвернувшись, повторить их с начала до конца, затем с конца до начала, затем по диагонали, затем по границам квадрата и так далее.

Шерешевский запоминал все, что видел, даже против своей воли. Все отпечатывалось у него в голове намертво. Все увиденное стояло в его памяти, как живое.

Феноменальная способность Шерешевского была и его бедой. Память для Шерешевского стала как бы своеобразной болезнью. Она тормозила развитие остальных способностей его мозга. Со своей феноменальной памятью он не мог выбрать себе работу по душе. В конце концов стал выступать в цирке.

В чем же здесь дело? Как это человек, обладая такими чудесными способностями, не мог применить их в жизни с толком и пользой для людей? Я хорошо помню его жалобу:

— Другие думают, а я ведь нет. Я вижу.

Вот именно. Память мешала ему мыслить. И мыслить абстрактными категориями. Все явления жизни он воспринимал так, как видел, как запечатлел их его мозг. И способность к анализу этих явлений, к их осмысливанию у него была подавлена способностью к запоминанию. В данном случае память взяла верх над мышлением. Она уже была не подручным инструментом мозга, а его самоцелью.

Не так давно к нам, на кафедру психологии МГУ, обратился молодой человек, бывший студент Саша Смирнов с просьбой исследовать его память. Он вдруг обнаружил, что обладает необычайными способностями к запоминанию. Я проверил его и убедился в том, что это так. Память, видимо, от природы у Саши действительно феноменальная. Он без запинки повторил всю массу многозначных цифр, написанных мною на большом листе, прочитав их всего один раз. Но боюсь, что Саша Смирнов может переоценить эту свою способность и наделать себе много неприятностей в жизни. Он, например, бросил институт. Вот дословное его заявление по этому поводу: «Вы берете информацию по крупицам. Я же хочу ее черпать ковшом экскаватора».

Эта самонадеянность ни к чему хорошему не приведет. Будет очень жаль, если молодой и способный человек не найдет своего места в жизни, возложив слишком большие надежды на свою память. Какая бы мощная она ни была, а без учебы, без опыта других людей мозг человека развиваться не может.

— И последний вопрос. Улучшается ли общая человеческая память из поколения в поколение?

— Я лично считаю, что биологическая основа памяти не зависит от эпохи. Не зависит она и от технического прогресса. Наукой установлено, что на протяжении последних 20 веков природа памяти не изменялась и вряд ли изменится в течение следующих 20 веков. Значит, наша природная память ничуть не лучше и не хуже, чем у далеких предков. Другое дело, изменились чисто логические методы запоминания, увеличилось количество и качество приемов, способствующих развитию памяти. И в этом смысле наша память выше памяти предков.

Ю. ГРАЧЕВ.
(«Экономическая газета»).

ОТВАЖНЫЙ ПОСТУПОК

Это случилось 6 января нынешнего года. Инспектор рыбоохраны В. В. Пучков шел утром на работу. Поднимаясь по лестнице на второй этаж, он почувствовал запах дыма. Горело в правом, закрытом наглухо, крыле здания. Василий Васильевич, ни секунды не медля, вызвал пожарных и сам принял самое активное участие в ликвидации огня. Пожар был вовремя потушен.

За проявленную инициативу по предотвращению и тушению пожара президиум Ханты-Мансийского окружного добровольного пожарного общества наградил В. В. Пучкова денежной премией.

С. ВЕДРОВ,
председатель райсовета ДПО.

Приди, весна, с радостью!

Праздник «Проводы русской зимы» — добрая традиция в детском саду № 2 поселка Мегион.

В один из последних дней марта участок детского сада стал похож на сказку: в несколько часов там «выросли» пушистые зеленые елки, украшенные разноцветными флажками и фонариками.

Открыли праздник Дед Мороз и Зима.

Сначала ребята разгадывали загадки Скомороха о весне, а затем начались игры, соревнования, аттракционы. Добрая Баба-Яга пригласила детей покататься с горки.

Кружится, кружится яркий, цветной ребячий хоровод. Здесь и Колобок за руку с Серым волком, и Заяц с Лисой; три медведя дружно улыбаются Машеньке; собирает цветы Красная Шапочка.

С интересом ребята наблюдали за Дедом Морозом, Скоморохом и Зимой, встречающими Весну-красну хлебом-солью. Потом малыши прокатились на лошадях и отведали вкусных, горячих блинов.

Долго звенела в тот день песенка-веснянка:

Весна, весна красная,
Приди, весна, с радостью!

Праздник получился веселым, он понравился и запомнился ребятам.

Р. БОЙЧЕНКО,
старший воспитатель детского сада № 2.

Редактор **В. КОРЧЕМНИН.**

ТЕЛЕВИДЕНИЕ

ЧЕТВЕРГ, 9 АПРЕЛЯ

19.00 Фильм для детей **«Про мальчишку и книжку».**

19.20 **Новости.**

19.30 Киножурнал **«Новости строительства».**

19.50 Киноленинниана. Хроникально-документальный фильм **«Ильич в Лондоне».**

20.00 Художественный фильм **«Одержимый».**

СУББОТА, 11 АПРЕЛЯ

21.00 Литературная композиция

21.10 Специальный выпуск новостей.

21.40 Киноленинниана.

НАШ АДРЕС И ТЕЛЕФОНЫ: Рабочий поселок **НИЖНЕВАРТОВСК**, улица Пионерская, 6. **ТЕЛЕФОНЫ:** редактора — 0-98, зам. редактора — 0-85, промышленного отдела — 0-85 (2 звонка), ответственного секретаря и отдела писем — 0-87, типографии — 0-87 (2 звонка).

Нижневартовская типография управления по печати Тюменского облисполкома Заказ 215.

Пролетарии всех стран, соединяйтесь!

ЛЕНИНСКОЕ ЗНАМЯ

ОРГАН НИЖНЕВАРТОВСКОГО РАЙОННОГО КОМИТЕТА КПСС И РАЙОННОГО СОВЕТА ДЕПУТАТОВ ТРУДЯЩИХСЯ ТЮМЕНСКОЙ ОБЛАСТИ

№ 44 (2714) Год издания 29-й | СУББОТА, 11 АПРЕЛЯ 1970 ГОДА | Цена 2 коп.



Герман Викторович Комаровский работает в Мегионской нефтеразведочной экспедиции четвертый год. Он крановщик крана ТКЭ. Добросовестный, исполнительный — такую характеристику дают ему в коллективе.

Фото А. НОВОСЕЛОВА.

ВЫСОКАЯ ЧЕСТЬ

НПУ «МЕГИОННЕФТЬ» УДОСТОЕНО ЛЕНИНСКОЙ ЮБИЛЕЙНОЙ ПОЧЕТНОЙ ГРАМОТЫ

В канун столетия со дня рождения В. И. Ленина телеграф принес в Нижневартовск радостную весть: нефтепромысловое управление «Мегионнефть» удостоено высокой награды — Ленинской юбилейной Почетной грамоты.

Сообщение о награждении моментально облетело нижневартовских нефтяников. Партком, руководство, промком и комитет ВЛКСМ разослали в цеха и бригады промысловиков поздравления по поводу того, что ЦК КПСС, Президиум Верховного Совета СССР, Совет Министров СССР и ВЦСПС присудили коллективу награду.

В нефтепромысловом управлении сразу же была выпущена «Молния» с текстом телеграмм, полученных из треста «Главтюменьнефтегаз» и Ханты-Мансийского окружного комитета партии.

Вечером девятого апреля на нефтепромысле № 1, крупнейшем добывающем предприятии НПУ «Мегионнефть», состоялось торжественное заседание, посвященное столетию со дня рождения В. И. Ленина.

С сообщением о трудовой вахте нефтедобытчиков в предъюбилейные дни выступил начальник промысла И. И. Рынковой.

А затем состоялось вручение лучшим производственникам юбилейной медали «За доблестный труд. В ознаменование столетия со дня рождения Владимира Ильича Ленина». Ее получили 36 лучших промысловиков. Медали вручал секретарь райкома КПСС Н. Я. Токарев.

На высокие награды Родины нижневартовские нефтяники отвечают новыми трудовыми успехами. За десять дней апреля в трубопроводы закачано около двадцати тысяч тонн сверхплановой нефти.

Радость нефтедобытчиков разделяют и те, кто обеспечивает им фронт работ: буровики, вышкомонтажники, строители, транспортники.

А. ЗАХАРОВ.

ВСЕСОЮЗНЫЙ КОММУНИСТИЧЕСКИЙ

Кажется, совсем недавно началась наша Ленинская вахта. Давно ли мы только ставили свои подписи под своими трудовыми обязательствами в честь Ленинского юбилея? И вот он настал! Сегодня все труженики нашего района вместе со всем советским народом вышли на Всесоюзный коммунистический субботник, чтобы еще раз продемонстрировать героину труда, любовь и преданность делу Ленинской партии, Советскому государству. Около одиннадцати тысяч строителей, нефтяников, буровиков, работников сферы обслуживания и сельского хозяйства района продолжают сегодня эстафету первого коммунистического субботника, родившегося на заре Советской власти.

— Со светлым чувством, с удвоенной энергией будут сегодня работать труженики НПУ «Мегионнефть», — говорит секретарь парткома Владимир Ефимович Ванин. — Десятки тысяч тонн самотлорской нефти будет отправлено в этот день. Полным ходом развернутся работы и на других участках производства нефтепромыслового управления.

Вдохновителями, несомненно, станут коммунисты, комсомольские и профсоюзные активисты. Сведения о ходе праздника труда будут постоянно поступать в оперативный штаб по проведению субботника, а затем жюри-комиссия во главе с председателем группкома профсоюза П. И. Баранниковым подведут итоги массового похода нефтяников за самый производительный труд.

Буровики Мегионской конторы бурения в этот день будут работать уже в счет мая. Накануне Всесоюзного коммунистического субботника они досрочно выполнили социалистические обязательства, принятые в честь 100-летия со дня рождения В. И. Ленина, и план проходки четырех месяцев. Сегодня известная буровая бригада мастера Геннадия Михайловича Левина, завершив проходку скважины № 2013 за девять дней, ведет бурение новой более ускоренными темпами. Ее проходку она решила закончить всего за шесть дней, добиться рекордной скорости бурения — десяти тысяч метров на станок в месяц! Свой труд буровики посвящают знаменательной дате — дню рождения Владимира Ильича Ленина.

Коротким митингом начался сегодня день шестисот строителей и монтажников управления № 5. В коротких фразах выступающих — единая мысль: каждому работать за двоих, за троих. Прозвучали последние напутственные слова, и труженики СМУ-5 под марш, исполняемый духовым оркестром, расходятся по рабочим местам. А вечером они вновь соберутся вместе на концерте, подготовленном силами художественной самодеятельности.

Около 400 работников совхоза «Нижневартовский» примут участие в ремонте сельскохозяйственной техники, животноводческих помещений, вывозке перегноя и подготовке теплиц. Добрую помощь совхозу окажут учащиеся средней школы № 1.

Одним словом, во всех уголках нашего района сегодняшний день станет подлинным смотром высокой организации и дисциплины труда. Ударным трудом во Всесоюзном коммунистическом субботнике ответят рабочие Нижневартовского района на Постановление ЦК КПСС и Совета Министров СССР по ускоренному развитию нефтедобывающей промышленности в Западной Сибири, на Письмо ЦК КПСС, Совета Министров СССР, ВЦСПС и ЦК ВЛКСМ «Об улучшении использования резервов производства и усилении режима экономии в народном хозяйстве».

Отмечают ленинский юбилей

В этот по-весеннему теплый вечер к клубу имени 50-летия ВЛКСМ спешили празднично одетые люди. Сегодня сюда собрались труженики СМУ-5, чтобы всем коллективом подвести итоги социалистического соревнования в честь Ленинского юбилея. Еще в дверях их встречала музыка.

Торжественное собрание, посвященное столетию со дня рождения В. И. Ленина, открывает секретарь партийной организации Иван Акимович Калугин. Он предоставляет слово начальнику управления Михаилу Николаевичу Палкину. В его словах, идущих от сердца, встает перед слушателями великий образ Владимира Ильича, вождя мирового пролетариата, основателя Коммунистической партии и первого в мире социалистического государства. В его докладе отражена трудовая поступь коллектива управления, идущего навстречу Ленинскому юбилею.

Затем председатель исполкома районного Совета депутатов трудящихся Николай Яковлевич Устьянцев вручил Ленинские юбилейные медали 124 лучшим производственникам управления. Среди награжденных Президиумом Верховного Совета СССР медалью «За доблестный труд. В ознаменование 100-летия со дня рождения Владимира Ильича Ленина» ветераны труда, участники Великой Отечественной войны Михаил Степанович Дунаев, Вадим Васильевич Виноградов, Сергей Яковлевич Мерзлинин, начальник комсомольско-молодежного участка Владимир Алексеевич Рябинин и другие.

После торжественной части присутствовавшие посмотрели концерт художественной самодеятельности.

В. ВАСИЛЬЕВ.

ДОСРОЧНО

Строители Нижневартовского СМУ-5 квартальный план по генподряду перевыполнили более чем на полмиллиона рублей.

Все три месяца текущего года коллективы участков и бригад трудились напряженно. Второго апреля строители рапортовали: есть месячный апрельский план.

В. ГОРДЕЕВА,
начальник планового отдела.

У ВАХСКИХ РАЗВЕДЧИКОВ НЕДР

Отлично трудятся на Ленинской трудовой вахте нефтеразведчики из Вахской экспедиции. В текущем году они завершат полностью разведку Вахского нефтеносного месторождения. Уже сегодня можно сказать, что запасы «черного золота» здесь позволяют отнести эту площадь к числу крупных нефтеносных месторождений.

Экспедиция обладает богатым фондом перспективных площадей, подготовленных сейсморазведчиками к поисковому бурению.

Одна из скважин будет пробурена на Колек-Еганской площади. Вести проходку доверено бригаде Виктора Щастного.

С открытием навигации начнется разбуривание самой отдаленной Кулым-Егольской площади.

Е. КУЛАЕВ,
ст. геолог Вахской нефтеразведочной экспедиции.

Последние рейсы

«Дороги на Самотлор едва живут», — говорят автомобилисты. Поэтому так спешат шоферы из Нижневартовской АТК.

Проходчикам недр для летней работы завезено пять буровых станков, оборудование для вышкомонтажных работ, более девяти тысяч тонн труб для бурения.

В первые апрельские дни заканчивается вынос труб для нефтепровода, который будет обвязывать самотлорские скважины и кусты.

И. МЕЛЬНИКОВ,
начальник эксплуатации АТК.

УДАЧА ОХОТНИКОВ

С богатыми трофеями вернулся из тайги охотник Р. Е. Натускин. В течение трех месяцев промышлял он соболя и белку. При плане 200 рублей Р. Е. Натускин сдал пушнины на 350.

Неплохо ведет добычу пушнины и охотник Н. К. Сягильетов.

В. БУРУНДУКОВ.

12 апреля — День космонавтики



Рисунок художника С. Гринько.

Фотохроника ТАСС.

ЗАВЕТАМ ЛЕНИНА ВЕРНЫ

Голос ударной комсомольской стройки

Комсомольского полку прибыло

Состоялось бюро районного комитета ВЛКСМ, на котором были даны рекомендации для вступления в партию лучшим комсомольцам. Среди них Александр Сергунин, Валентин Гавриков и Юрий Гусев из Мегионской нефтеразведочной экспедиции, Александр Мальцев из ВПЧ-5 и другие. Будущие коммунисты внесли много интересных предложений по улучшению деятельности комсомольских организаций, по решению производственных вопросов, устройству быта молодых специалистов и т.д.

Бюро райкома ВЛКСМ утвердило решение комсомольских собраний о приеме в ряды ВЛКСМ лучших юношей и девушек из СУ-13 — Анны Саниковой, Саиды Гариповой, Людмилы Янгиной, Константина Зубова, Николая Филиппова и Михаила Булгакова из ПЧ-5, оператора НПУ «Мегионнефть» Василия Бортника, фасовщер ПДС Сергея Фоломешкина и других.

Знаменательно, что молодежь связывает свое вступление в комсомол с великой ленинской датой Сергей Фоломешкин пишет в заявлении: «Прошу принять меня в ряды ВЛКСМ. Обязуюсь быть честным, справедливым к людям. Вступая в ряды комсомольцев в канун 100-летия со дня рождения В. И. Ленина, хочу быть достойным звания ленинца».

Сверяя шаг по Ильичу

«Молодежь должна быть «ильичевой» молодежью. Она должна проникнуться не только его зажигательной и редкой для нее молодостью, но и мудростью Ленина, и осмотрительностью, и умением делать выводы из седой культуры, приобретенной столетиями. И когда все это в ней соединится, когда она станет достойной Ильича, когда она десятками тысяч зеркал отразит в себе этот сияющий образ и сделается, насколько это можно вместить, надобной нашему вождю — тогда это будет поистине богатырская молодежь», — так в свое время писал А. В. Луначарский.

Сейчас, когда советский народ активно строит коммунистическое общество, как никогда требуется, чтобы каждый свой шаг в жизни молодежь сверяла по Ильичу, постоянно советовалась с ним, искала ответы на злободневные волнующие вопросы современности в великой сокровищнице марксистско-ленинской науки.

Всесоюзный Ленинский зачет ставил своей основной целью приблизить нашу молодежь к изучению теоретического наследия В. И. Ленина. В Ленинском зачете принимали участие почти все комсомольцы нашего района. Уже первые его итоги отразили стремление комсомольцев и молодежи лучше трудиться, активнее участвовать в жизни коллектива, овладевать знаниями.

Примеров такого отношения к труду, к жизни можно привести много. Вот ленинская зачетная книжка Вали Саниковой из СУ-13. Валя брала обязательства бороться за звание ударника коммунистического труда и повышать дальше свой идейный и общеобразовательный уровень. Саникова на хорошо сдала зачет по работам В. И. Ленина «Апрельские тезисы», «Три источника, три составные части марксизма». Готовится поступить в институт.

А вот Ольга Колотова, тоже из СУ-13. Она брала обязательство подготовить пять человек для вступления в ряды ВЛКСМ, изучить две ленинские работы — «Детская болезнь «левизны» в коммунизме» и «Апрельские тезисы». Со своими обязательствами Ольга также справилась успешно.

Отлично работают комсомольцы и молодежь комплексной бригады автобазы № 9. Все ребята в этом коллективе неплохие, но я хочу рассказать о бригадире Андрее Науменко. Приехал он в Нижневартовск три года тому назад. Собирался прожить здесь недолго, да, видно, по душе пришелся Север. Андрей — умелый вожак молодежи, который подает пример партийного отношения к выполнению принятых обязательств, старается, чтобы комсомольская организация автобазы № 9 была боевой и работоспособной.

Ленинский зачет здесь прошел на высоком уровне.

В комсомольской организации СМУ-5 все парни и девчата приняли на себя повышенные социалистические обязательства, разработали заповеди члена ВЛКСМ. В ходе соревнования первое место присвоено бригаде штукатуров-отделочников, возглавляемой С. Божко. Высоких результатов добилась и другая комсомольско-молодежная бригада, руководит которой А. Новожилов.

А вот общественное лицо комсомольца СМУ-5 Юры Горецкого, который трудится токарем на участке № 5. Юрий брал обязательство отработать семь дней на воскресниках, подготовить в ряды ВЛКСМ Кизерова, собрать 6,5 тонны металлического лома. Слова у Юры не разошлись с делом. Производственное задание он выполняет на 120 процентов. Он изучил и ленинские работы «Что делать?», «Задачи Союза молодежи», «Что такое Советская власть», «Великий почин», документы совещания коммунистических и рабочих партий 1969 года.

Так Ленинский зачет вылился не только в самопроверку каждого члена ВЛКСМ, но стал смотром эффективности форм и методов организационной и политической работы среди молодежи.

Р. ЛИТВИНОВА,
секретарь райкома ВЛКСМ.



На этом снимке А. Новоселова — помощник экскаваторщика СМУ-5 комсомолец Петр Клаузер. Молодой механизатор трудолюбив и аккуратен, так что у старших товарищей по работе никогда к нему нет никаких претензий. Его хвалят за дисциплинированность и исполнительность, за чувство ответственности, с которым он относится к делу.

Наш товарищ — труд

Когда просматриваешь сообщения о том, как справились с индивидуальными социалистическими обязательствами, взятыми в честь столетнего юбилея В. И. Ленина, члены ВЛКСМ, в глаза бросается обилие цифр: 120, 130 процентов. Так, большинство наших парней и девчат выполняют производственные задания. Но среди них встречаются и «нарушители», которые свои обязательства выполнили не на 120, а на 153—160 процентов. К таким относятся ремонтники Анатолий Журавлев, слесарь Аркадий Шумов и другие.

Им взять, и примеру, комсомольско-молодежную бригаду Степана Повха, обязавшуюся план четырех месяцев выполнить к 22 апреля. Но обязательства будут значительно перевыполнены, так как уже на сегодняшний день при плане 6500 пройдено 7000 метров горных пород.

Ребята из этой бригады активно откликнулись на призыв о проведении Всесоюзного Ленинского субботника, средства от которого пойдут в фонд досрочного завершения пятилетки. Ввиду особой специфики работ провести субботник 11 апреля оказалось невозможным, и бригада решила отработать один из своих выходных дней.

Все трудились на славу. Итогом этого субботника явилось то, что буровые № 213 и 311 начали бурение на два дня раньше намеченного срока.

Все в бригаде Повха отличные ребята, хорошие производственники. Но особенно хочется отметить кандидата в члены КПСС Евгения Шепякова. Он — член комитета ВЛКСМ, борется за звание ударника коммунистического труда. Профессия Жени — техник по бурению. Работу свою не только любит, но и знает. А знаниями всегда делится с остальными ребятами.

Комсомолец Анатолий Семенов — тоже отличный производственник. Свою непосредственную обязанность он совмещает с успешной учебой в вечерней школе, с работой с несовзной молодежью. Мечта Анатолия — стать инженером-буровиком.

Постоянно повышает свой идейно-политический уровень, изучает творческое наследие В. И. Ленина Анатолий Литвинов, Товарищи ценят его и как мастера своего дела, и как человека, настойчиво идущего к своей цели. А думает Анатолий поступить и успешно закончить технический вуз.

Стал труд самым верным товарищем и у комсомольцев и молодежи других коллективов. Комсомолец Алиф Харрасов вместе со всеми соревнуется за право носить почетную трудовую юбилейную вахту.

Александр Кучеренко и Вячеслав Силяренко не только хорошо справляются со своими обязанностями, но и, являясь членами штаба комсомольского прожектора, борются с бесхозяйственностью и нерадивостью. Николай Хаметьянов возглавляет работу внештатного комсомольско-молодежного отдела кадров.

...Каждое поколение несет на себе печать времени, имеет свои неповторимые черты. Но есть одна, присущая комсомольцам и 20, и 70 годов, — это умение трудиться, своими делами приближать светлое коммунистическое завтра.

В. НЕДОБИТКОВ,
секретарь комсомольской организации конторы бурения.



Секретарь партийной организации СМУ-5 Иван Анимович Налугин часто встречается с молодежью. Ему есть о чем рассказать. Его жизненный путь может служить примером для многих. Живой увлекательный рассказ очевидца и участника многих строек страны слушают внимательно. Молодежь отзывчива на доброе слово. Ребята загораются энтузиазмом, желанием вершить дело, нужное всем.

НА СНИМКЕ: А. И. Налугин беседует с молодежью.

Настоящие ленинцы

10 апреля комсомольская организация средней школы № 2 вместе с 25 миллионной комсомольской армией страны рапортовала о выполнении заветов Владимира Ильича Ленина, о том, как Ленинский зачет помог в изучении теоретического наследия вождя мирового пролетариата, активизировал на общественно-полезные дела.

Ребята восьмых классов докладывали: «Ленинский зачет сдан. Все комсомольцы учатся без двоек, помогают своим товарищам в подготовке к экзаменам. Лучшим учащимся: Ваниной, Сабетовой, Прохоровой и другим дали рекомендации для вступления в ряды членов ВЛКСМ».

Все комсомольцы познакомились с речью Ленина на III съезде РКСМ, с работой «Великий почин». Многие выступили с беседами для учащихся о соратниках Ильича — Калинине и Дзержинском.

Много добрых и полезных дел выполнено и для школы. Это и трудовые десанты в орс НПУ на переборку картофеля, и изготовление стендов, и выпуски стенгазет, и проведение вечеров на самые разнообразные темы.

Успешно сдала Ленинский зачет и комсомольская группа 9 «а» класса. Ребята оформили кабинет математики, участвовали в создании общешкольного катка, подготовили вечер «Славься, Отечество!», провели соревнования по хоккею и волейболу.

На Ленинских уроках, в политических клубах школьники изучают теоретическое наследие В. И. Ленина. Многие десятиклассники показали глубокие знания по работам: «Что делать?», «Шаг вперед, два шага назад», «Две тактики социал-демократии в демократической революции».

Наши старшеклассники отвечают за все дела, которые проводятся в школе. Сейчас все готовятся к смотрам художественной самодеятельности и комсомольской песни, которые пройдут под девизом: «По-ленински трудиться и жить».

Во всех классах прошла неделя «За ленинское отношение к знаниям», итоги которой подводились ежедневно. Соревнования, эстафеты, олимпиады, устные журналы — вот чем отличалась эта неделя от остальных учебных дней. Закончилась она общественным вечером «От ликбеза — к космическим полетам».

На торжественном собрании мы с радостью вручили комсомольские билеты Наде Пасынковой, Тане Дамаскиной, Саше Архипову, Славе Нинайкину, Саше Плотникову и другим. А всего наша комсомольская организация выросла на 33 человека. Хочется, чтобы и они стали настоящими ленинцами.

А. ТИМОФЕЕВА,
заместитель директора по воспитательной работе средней школы № 2

Встреча двух поколений

В этот вечер никто не спешил домой. Взволнованные воспоминаниями, фронтовики рассказывали все новые и новые эпизоды.

В. А. Байбышев уходил на фронт добровольцем, служил в артиллерийских войсках. Много ратных подвигов на его счету, его грудь украсил целый ряд правительственных наград.

Воспоминания Бабенышева слушал и бывший разведчик И. Е. Дубинин. И тут, через двадцать с лишним лет, выяснилось, что они воевали на одном фронте. Вместе и закончили войну в Австрии.

А. П. Тимофеев также ушел на войну добровольцем. В одном из боев ранило его командира, и командование Тимофеев взял на себя. Он участвовал в штурме Берлина.

В заключение ветераны призвали молодежь крепить мир своим честным и добросовестным отношением к делу, а допризывников — бережно и зорко хранить нашу Родину.

Молодежь горячо поблагодарила гостей.

Т. ДОРОФЕЕВА.

...В сердце каждом

У учащихся и педагоги Ларьякской школы встали на ленинскую вахту. В подарок знаменательному юбилею сделано много. Старшеклассники заканчивают изучение Тезисов ЦК КПСС «К 100-летию со дня рождения В. И. Ленина». Систематически проводим чтение газетных статей, рассказывающих о проведении ударной вахты в честь юбилея вождя. Во всех классах проШли беседы на темы: «Любимая песня Ильича», «Ленин и музыка», «Ленин и поэзия».

Наши ребята активно распространяют художественную и политическую литературу среди населения Ларьяха. Пионеры школы взяли шефство над жителями пенсионного возраста и ежедневно оказывают им помощь. Шефствуют школьники и над детским садом, изготовляют игрушки, декорации, костюмы.

Учащиеся собирают материалы о погибших героях-земляках, участниках Великой Отечественной войны.

Большой интерес представляет для ребят работа по изучению жизни и деятельности В. И. Ленина. С волнением слушают они записи выступлений великого вождя трудящихся.

С младшеклассниками проведены классные часы. «Честное Ленинское», «Дал слово — держи», «Ленин и дети». С охотой участвуют дети в конкурсе на лучший рисунок дедушке Ленину.

Идейное воспитание подрастающего поколения — наша самая важная, самая первоочередная задача. На примерах жизни выдающихся людей растить из ребят настоящих патриотов, людей, верных народу и Ленинской партии — в этом мы, учителя, видим цель своей жизни.

В. ПОНЬКИН,
директор Ларьякской средней школы.



Владимир Пехота — дизелист в бригаде Ф. Хафизова из Мегионской нефтеразведочной экспедиции. Как и все в этом комсомольско-молодежном коллективе, Владимир постоянно стремится совершенствовать свое ремесло. Он еще молод, и порой ему не хватает знаний, мастерства. Но рядом трудятся отлично знающие свое дело бурильщик Иван Лугаевский, его помощник Анатолий Аредаков и другие. Они всегда готовы помочь советом, поделиться опытом.

Фото А. НОВОСЕЛОВА.

Ленинский зал в школе

В феврале в торжественной обстановке в нашей школе открыли Ленинский зал. Сейчас его совет, состоящий из тридцати человек, выполняя намеченный план, решает вопросы по расширению зала и пополнению его материалами, налаживает связь со старыми большевиками, организует вечера, лекции о жизни и деятельности В. И. Ленина.

Совет Ленинского зала дал самые разнообразные задания каждому пионерскому отряду: найти Героев Советского Союза в Тюменской области, связаться с артистами, исполняющими роль Ильича, занялся перепиской с пионерами социалистических стран, с городами, где когда-то жил Ленин. Благодаря этому, зал постоянно пополняется новыми материалами. Так, пионеры 7 «б» класса сдали макет «Беседка в Горках — любимое место отдыха Ленина». Ребята из кружка «Умелые руки» смастерили эскадру во главе с крейсером «Аврора».

В Ленинском зале имеются значки, фотокопии документов и подлинных работ В. И. Ленина. Много собрано местного материала, из которого оформляется альбом «История создания п. Нижневартовска».

Ежедневно в зале проводятся экскурсии, пионерские сборы, классные часы, ленинские уроки. Особенно понравился ребятам устный журнал «Помни их имена» и классный час на тему «Ленин в изобразительном искусстве».

К 22 апреля Ленинский зал пополнится новыми экспонатами. В этот день у бюста В. И. Ленина будет стоять почетный караул.

О. ЗАСПА,
директор восьмилетней школы.

На конкретных поручениях

Для повышения боевитости нашей комсомольской организации все члены ВЛКСМ были разбиты на пятерки. На каждый месяц разрабатывался план работы, о выполнении которого руководители «пятерок» периодически отчитывались на бюро. Каждый комсомолец стал иметь разовое или постоянное поручение.

Все «пятерки» на Всесоюзном комсомольском собрании рапортовали об успешной сдаче Ленинского зачета. Особенно была отмечена «пятерка» Губиной, которая занималась распространением ленинской литературы среди работников аэропорта и пассажиров.

Наши комсомольцы организовали клуб технического творчества, объединяющий около тридцати человек. При клубе работают секция аэросаней, парусного спорта, проектирования малых речных судов и другие. Самые активные их участники—В. Макрумин, А. Щербаков, В. Футарко, В. Новиков и А. Тимофеев.

Заметно оживилась и спортивная работа. Многие парни и девчата занимаются в баскетбольной и стрелковой секциях.

Первенство среди всех членов нашей комсомольской организации завоевала «пятерка» В. Бурова. Ребята добиваются неплохих показателей в труде, изучают творческое наследие В. И. Ленина, активно участвуют в общественной жизни.

В. КИСЕЛЕВ,
секретарь комсомольской организации аэропорта.

Изучаем идейное наследие

В комсомольской организации Мегионской нефтеразведочной экспедиции идет Ленинский зачет, главным содержанием которого является воспитание молодежи на примерах жизни и деятельности В. И. Ленина. Для изучения его идейного наследия проводились семинары по работам «Задачи Союза молодежи», «Детская болезнь «левизны» в коммунизме» и «Государство и революция». Успешно сдали зачет шестьдесят восемь членов ВЛКСМ. Особенно отличились комсомольцы из механического цеха, возглавляет который Николай Николаев.

Изучены также Тезисы ЦК КПСС «К 100-летию со дня рождения Владимира Ильича Ленина». Молодые специалисты выступали с лекциями «Ленин о всестороннем развитии личности» и «Теоретическое наследие».

Все члены нашей организации участвуют в выполнении юбилейных социалистических обязательств. Особенно высокие показатели в труде у Анатолия Шевченко, Алексея Грекова, Владимира Андреева, Галины Логвиновой, Любы Кугаевской и многих других.

М. БУЛАШОВ,
секретарь комсомольской организации Мегионской нефтеразведочной экспедиции.

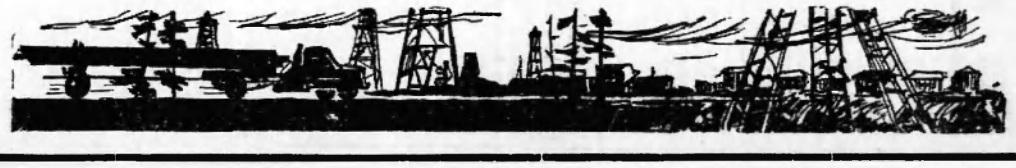

Голос ударной комсомольской стройки

11 апреля 1970 года
Выпуск 21

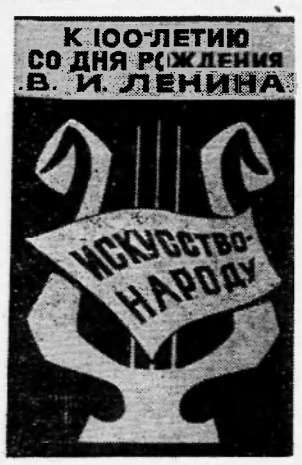

С марта по май 1970 года в нашей стране проводится Праздник искусств народов Советского Союза, посвященный 100-летию со дня рождения В. И. Ленина. Он проходит под ленинским девизом «Искусство — народу».

Такой красочный, подлинно массовый показ искусств проводится впервые. Основная цель и задача его — продемонстрировать по всей стране, включая и самые отдаленные районы, достижения в культуре каждой союзной республики.

Праздник искусств начал свое шествие по стране.

На снимке: эмблема праздника искусств народов Советского Союза, посвященного 100-летию со дня рождения В. И. Ленина.

НИЖНЕВАРТОВСКИЙ СТАРОЖИЛ

Вот уже девятнадцать лет живет на Севере Николай Семенович Пармонов. Бывший участник Великой Отечественной войны работает сейчас шофером в автобазе № 9. Автомобиль у Н. С. Пармонова всегда в отличном рабочем состоянии. Таким он его передал и своему сыну Николаю, который недавно демобилизовался из Советской Армии.

Николай Семенович очень бережно относится к машине. Он сел за руль грузовика в 1966 году и ездил до нынешней весны без аварий и капитального ремонта.

В. СОЧЕЕВ.

● Юноше, обдумывающему житье

Заслуженный учитель республики

УДИВИТЕЛЬНОЕ дело! Ее поздравляли, жали руку, а она, смущенно улыбаясь, вышла перед многоголосным, торжественно выстроенным рядом учащихся и не находила слов...

Оказывается, так же нелегко благодарить за внимание и сейчас, в день двадцатипятилетнего педагогического юбилея, как не находила слов высказать благодарность друзьям, когда директор школы № 1 города Отрадного вбежала в учительскую и сообщила радостную для коллектива весть: Маргарите Николаевне Шишиновой присвоено звание Заслуженного учителя школы РСФСР.

Благодарить нелегко, а работать? Из года в год, изо дня в день встречать и провожать ребят, учить их чистописанию и арифметике, истории и рисованию, учить их труду... Учить жизни... Это легко?

...Худенькая девушка с внимательными глазами пристально рассматривает диплом, в котором сказано: с этого момента она учительница. Об этом думалось в долгие вечера при свете коптилки, когда в который раз Рита «встречалась» с воспитанниками Антона Семеновича Макаренко. Войти в класс, сказать ребятам «Здравствуйте, дети!», стать их другом, наставником, стать второй матерью — это ли не предел мечтаний?

Шел нелегкий 1945 год. Село Семеновка... Рита впервые в жизни вошла в класс... Ее встретили чуть настороженные взгляды. Но прошли первые минуты знакомства, первые часы, первые дни, и сердца ребят, открытые всему доброму и честному, потянулись к Маргарите Николаевне, приветливой, дружелюбной, готовой прийти на помощь ученику в любую минуту.

Шли дни, росли ученики, росла вместе с ними учительница. Мудрые слова великого педагога Песталоцци «Все для людей, ничего для себя» стали ее девизом на всю дальнейшую жизнь.

А потом... далекая Калининградская область, школа в полуразрушенном доме, груды кирпича вокруг. Ученики помогали восстанавливать город. Школу, без окон и дверей, вместе с заведующей Маргаритой Николаевной они сами привели в должный вид. И ни одного резкого слова не слышали ее воспитанники, а похвала ценилась дорого потому, что заслужить ее было нелегко: требовательность и справедливость учительницы были известны всем.

Доносились тогда еще отзвуки войны: саперы обезвреживали минные заграждения, и бывало — мины взрывались. После одного такого взрыва за гробом советского солдата шли сотни людей, вместе с Маргаритой Николаевной ученики возложили на его могилу яркие весенние цветы. Воочию увидев, что несет война, коммунист М. Н. Шишинова может быть поэтому так неустанно воспитывала в своих учениках чувство дружбы и уважения к людям, живущим в других странах, ненависть к разрушению и мраку.

Восемнадцать лет прошло с того дня, как вручили Маргарите Николаевне партийный билет. Не раз и не один год подряд избиралась она секретарем партийной организации, работала внештатным инструктором горкома партии, была членом комиссии по учебным заведениям при горкоме КПСС, избиралась депутатом в районный и городской Советы.

Но жизнь потребовала переехать в более суровый край, край нефти — на Тюменский Север... Здесь получила диплом об окончании Куйбышевского Государственного педагогического института. В зрелом возрасте она блестяще выдержала экзамены. Но самый главный экзамен теперь, как и раньше, у Маргариты Николаевны — урок, каждая встреча с детьми, отдавшими ей любовь своих сердец, раз и навсегда поверившими ей.

«Прекрасный человек, очень хороший человек...» — Люда Зливко и Люда Косых других слов не найдут для своей учительницы. «Порой стесняешься сдавать сочинение: вдруг мои собственные мысли, впечатления окажутся примитивными, хотя очень стараешься... ведь читать будет такой человек!» — говорит Валя Харина. И как бы отвечает ей Люба Анисимкова: «Этот человек всегда готов помочь, научить, понять, почувствовать...» И так правильно ценят труд Маргариты Николаевны все ее ученики 8—10 классов средней школы № 2.

Четверть века воспитывает в детях благородство и гуманность, честность и скромность, высокую убежденность в правоте наших взглядов, преданность народу Маргарита Николаевна Шишинова, учительница русского языка и литературы Нижневартовской средней школы № 2.

Нелегкий труд педагога и радостен, потому что «летят путями звездными, плывут морями грозными» любимые ее ученики.

Совсем недавно Маргарита Николаевна получила из Куйбышевской области фотографию ребят, которых учила с первого по восьмой класс, с подписью: «Дорогой и любимой нашей первой учительнице». Сейчас они — ученики 10 «б». Это радостно.

Маргарита Николаевна — представитель миллионного советского учительства. Много сил отдано, не одна седая прядь, не одна морщинка пролегла... Но еще много, много тепла для молодых в ее золотом учительском сердце.

А. ШАРОГЛАЗОВА,
заместитель директора по учебной работе средней школы № 2.

Рука дружеской помощи

В ночь с шестнадцатого на семнадцатое марта автомобиль, принадлежащий кислородному цеху НПУ «Мегионнефть», тяжело груженный древесиной, медленно выехал на дорогу, которая вела из Зайцевой Речки в Нижневартовск. Не успели проехать и двух километров, как случилась авария: отказало сцепление автомобильного двигателя.

Надвигалась ночь. Люди оказались в безвыходном положении. ремонт мог быть произведен только в гараже.

Но, как говорится в пословице, «мир не без добрых людей». И помощь пришла. Ее оказали старший механик Нижневартовского леспромхоза Е. Д. Дудин и шофер А. Зихвард.

Поврежденный автомобиль был на буксире приведен в гараж, и здесь общими усилиями сцепление отремонтировали.

До трех часов ночи трудились работники леспромхоза, помогая нефтяникам.

Под утро автомобиль кислородного цеха добрался до Нижневартовска.

Вот действительно пример товарищеской поддержки и подлинной рабочей дружбы.

В. АПЕТ,
наш внештатный корреспондент.

На кабинетную систему

С 1 апреля в Мегионской средней школе введена кабинетная система обучения. К переходу на такую систему на протяжении всей третьей четверти готовился весь коллектив, начиная с администрации и кончая техническими работниками и учащимися. Дело это для учительского и ученического коллективов новое.

Во время весенних каникул все кабинеты были частично отремонтированы, оборудованы мебелью, наглядными пособиями. Школа полностью радиофицирована.

Сделаны только первые шаги. Впереди много работы, но учительский коллектив полон энергии и желания сделать все необходимое по улучшению оборудования кабинетов и повышению качества знаний учащихся.

Т. ПЕТРОВА,
преподаватель Мегионской средней школы.

Успехи работников торговли

Неплохих успехов на предъюбилейной ленинской вахте добился коллектив магазина № 3 орса нефтяников.

Работники торговли мартовский план товарооборота выполнили на 105 процентов.

11 апреля вместе со всем советским народом коллектив магазина № 3 выйдет на юбилейный ленинский субботник.

В. РЫЖОВА.



Речники сдают экзамен

Из Сургута в Нижневартовск прибыла комиссия во главе со старшим судоходным инспектором А. П. Бухаровым. Цель приезда — проверка знаний водников перед началом навигации.

Тридцать восемь человек из базы РЭБа, участка ИРПа, автобазы № 9 и из Мегиона подготовились к испытаниям.

А пятнадцать человек в течение зимы повышали свою квалификацию. Если они покажут на экзаменах хорошие знания, то будут переведены для работы на более мощные суда. В коллективе РЭБа к таким испытаниям готовятся механики С. Чагин, В. Дудко, М. Глазунов.

В. БУРУЦКИЙ,
начальник базы РЭБа.

Минск. На проходивших здесь международных соревнованиях по тяжелой атлетике советский штангист В. Алексеев поднял в троеборье 600 кг. Это — новый мировой рекорд.

На снимке: мировой рекордсмен выполняет рывок.

Фото В. Шандрина.

Фотохроника ТАСС.

Редактор В. КОРЧЕМКИН.

ТЕЛЕВИДЕНИЕ

ПОНЕДЕЛЬНИК, 13 АПРЕЛЯ

19.00 Фильм для детей «Наш кот Вася».
19.40 Новости.
19.45 Киножурнал «Наука и техника».
19.55 Передача «Проблемы Большого Самотлора».
20.10 Кинолевиниана. Художественный фильм «Ленин в Польше».

НАШ АДРЕС И ТЕЛЕФОНЫ: Рабочий поселок НИЖНЕВАРТОВСК, улица Пионерская, 6. ТЕЛЕФОНЫ: редактора — 0-98, зам. редактора — 0-85, промышленного отдела — 0-85 (2 звонка), ответственного секретаря и отдела писем — 0-87, типографии — 0-87 (2 звонка).

Нижневартовская типография управления по печати Тюменского облисполкома

Заказ 213.

Пролетарии всех стран, соединяйтесь!

ЛЕНИНСКОЕ ЗНАМЯ

ОРГАН НИЖНЕВАРТОВСКОГО РАЙОННОГО КОМИТЕТА КПСС И РАЙОННОГО СОВЕТА ДЕПУТАТОВ ТРУДЯЩИХСЯ ТЮМЕНСКОЙ ОБЛАСТИ

№ 45 (2715) Год издания 29-й | ВТОРНИН, 14 АПРЕЛЯ 1970 ГОДА | Цена 2 коп.



Делегаты XVI съезда ВЛКСМ

Наташа Тололина — прядильщица второго кордного производства Балаковского химического комбината — делегат XVI съезда ВЛКСМ. Молодая работница — ударник коммунистического труда, отличник качества. Много времени Наташа уделяет и общественным делам. Она секретарь комсомольского бюро цеха.

На снимке: кандидат в члены КПСС Наташа Тололина.

МОЙ ТРУД ВЛИВАЕТСЯ В ТРУД РЕСПУБЛИКИ!

В ЭТОТ субботний день

Прошел 51 год после первого коммунистического субботника, организованного рабочими депо Москва-Сортировочная. И вот, продолжая его эстафету, в этот субботний день опять вышли все труженики страны, чтобы коллективно, трудом своим отметить славный юбилей вождя мирового пролетариата, еще на один день приблизить завершение грандиозных планов последнего года пятилетки, своих социалистических обязательств в честь 100-летия со дня рождения В. И. Ленина. Это был не обычный день, это был трудовой праздник! Миллионы советских людей вышли в этот день с единым стремлением: работать за двоих, работать лучше, быстрее.

Невозможно перечислить всех, кто вышел на Всесоюзный коммунистический субботник, рассказать об их делах, потому что весь район 11 апреля встал на трудовую вахту. 10 864 взрослых и около 1 500 школьников приняли в нем участие. Около трех тысяч человек трудились на Самотлоре. Не помешала пасмурная погода и сотням домохозяек выйти утром с лопатами и метлами. Они навели санитарный порядок вокруг домов. К концу дня поселок как бы помолодел: стал чище, светлее.

В этот день непрерывным потоком поступали сведения о новых трудовых свершениях в районный оперативный штаб по проведению субботника. Рапортуют работники леса: за день заготовлено 2 003 кубометра леса! Такой производительности труда в бригадах еще не было!

Организовав социалистическое соревнование, буровые бригады Мегионской конторы бурения в этот день прошли 800 метров твердых пород. Труженики сельского хозяйства переработали три тонны молока, рыбаки выловили 12 центнеров рыбы. За коммунистический субботник сварено 2,4 километра труб различного диаметра, добыто десятки тысяч тонн нефти, перевезено сотни тонн различного груза.

Субботник закончился. Но этот день не забудется жителям района, потому что каждый трудился по-бревому, с задором, с веселым настроением. 55 562 рубля поступило от нижневартовцев в фонд завершения пятилетнего плана.

Сегодня мы не на параде...

УМУРЫЙ день стал светлее от веселых мелодий, льющихся из репродукторов на всей территории АТК, от алых флажков, украшающих машины, радостных улыбок людей.

Ленинский субботник... В автотракторной конторе он начался торжественным митингом. С импровизированной трибуны директор предприятия В. Т. Бондаренко еще раз подчеркнул важность происходящего события.

В путевых листах четырехсот вышедших на линию машин стоит одно только слово «субботник». Они выполняют свои ежедневные дела: возят оборудование, ГСМ, перетаскивают на новые места буровые.

Все как обычно, только чуть быстрее идут машины, чуть слаженнее работа, чуть сосредоточеннее люди.

Сегодня всем здесь управляет штаб, созданный специально для проведения Всесоюзного коммунистического субботника. Подготовлен фронт работ для линейной, ремонтной, технической служб.

Начальник штаба, он же начальник эксплуатации АТК Иван Семенович Мельников, рассказывает:

— В субботнике по нашей конторе участвуют 680 человек. Все работают с максимальной отдачей сил. Да разве сейчас можно иначе? По примерным подсчетам, в фонд досрочного выполнения пятилетки внесем 3260 рублей. Это наш подарок юбилею великого вождя.

Одиннадцатого апреля на улицах Нижневартовска вы обращали внимание на машины с двумя красными флажками на кабине? Это песни ленинскую вахту водители Нижневартовской АТК.

Н. ВЕЗЕЛЬ.

Пламень ленинских идей

11 АПРЕЛЯ с утра шел надоедливый мокрый снег. Но это не помешало всем тем, кто вышел на Всесоюзный коммунистический субботник, «строить и месть в сплошной лихорадке буден».

...Первое интервью беру в диспетчерском пункте управления механизации № 5 у Н. А. Юртайкиной. Здесь — своеобразный мозг всех работ, сюда сходятся сведения о том, как идут работы на всех участках.

— Сегодня в работе 74 единицы различных механизмов, — рассказывает Нина Алексеевна. — На трассы вышли 13 бульдозеров, 9 экскаваторов, 11 трубоукладчиков. Работы в основном ведутся на двух участках: на Самотлоре механизаторы заканчивают изолировку трубы, а вдоль бетонки роют траншеи для канализации.

Во время нашей беседы в диспетчерскую вошел крепкого сложения мужчина и попросил наряд на вторую смену. Знакомимся: П. Г. Болохов, крановщик. Работает Павел Герасимович на строительстве новой школы.

—Сейчас мы заняты приемкой и выгрузкой бетона, — говорит П. Болохов, — надо сказать, что деньки у нас горячие. Через каждые 10—15 минут подходят машины с бетоном.

На мой вопрос, как работается сегодня, П. Болохов ответил:

— Мы вместе с помощником Ю. Биктаевым решили в день субботника дать две нормы.

И они сделают это. Шестой год трудится на Севере П. Болохов, опыта ему не занимать. Кран исправно работает и в зимнюю стужу, и в летнюю грязь.

...Мощный ковш экскаватора вгрызается в неподатливую землю. Но уверенно лежат на рычагах управления руки машиниста Виталия Константиновича Полещука. Залюбуешься, глядя на его уверенную и четкую работу. Вообще же В. К. Полещук — человек во многом примечательный. Хотя бы уже потому, что двадцать пять лет трудится механизатором, из них десять — на экскаваторе. Виталий Константинович коммунист, ударник коммунистического труда, награжден Ленинской юбилейной медалью. На многих стройках бывал В. К. Полещук: строил Запсиб, Бештымскую ГРЭС, а теперь осваивает Самотлор.

— Сегодня мы начали работу с шести часов утра, — говорит Виталий Константинович, — вместе с помощником Николаем Михайловичем Суздальцевым расклиновали место будущей трассы, а в восемь начали выемку грунта.

Новая траншея предназначена для укладки труб канализации. Замечу, что этот экипаж уже выполнил свой пятилетний план, а сейчас заканчивает выполнение предъюбилейных обязательств.

В торжественный день — 11 апреля — славно потрудился весь коллектив Нижневартовского управления механизации № 5.

А. ЗАХАРОВ.

Плюс 4500 кубометров

РАННИМ утром в песчаный карьер, что на четвертом участке СУ-909, одна за другой съезжались и выстраивались в одну парадную колонну машины, собирались рабочие. Митинг, посвященный Всесоюзному коммунистическому субботнику, открыл секретарь партийной организации 95 автобазы Б. П. Сырейщиков. За достигнутые успехи в социалистическом соревновании в честь Ленинского юбилея, коллективу СУ-909 на митинге была вручена юбилейная почетная грамота.

После кратких выступлений начался напряженный трудовой день. Экскаваторщикам Владимиру Кикину, Василию Копысову и Владимиру Латушкину некогда передохнуть: беспрерывным потоком подъезжают к экскаваторам ЗИЛы, ТАТРы, КРАЗы. Первыми отвозят грунт на Самотлор коммунисты Иван Шекк и Яков Ермошкин, водитель ЗИЛа Николай Жемчужников.

— С начала нынешнего года, — рассказывает начальник участка В. В. Ковтуняк, — мы отстроили девять километров дороги на Самотлор, с общим объемом в 265 тысяч кубометров вывезенного грунта. В апреле участку запланировано вывезти 80 тысяч кубометров, на сегодняшний день вывезено уже более 30. А всего осталось выторфовать 3 километра. Многие из водителей 95 автобазы и наши экскаваторщики показывают образцы в труде, работают добросовестно, с полной отдачей сил.

Сегодняшний день стал парадом коммунистического отношения к труду. Лучшие водители, такие как Александр Сохарев, Анатолий Пономарев и другие за смену сделали по двадцать-двадцать два рейса.

— Сегодня, — говорит Александр Сохарев, — каждый старается работать более производительно, ведь это не просто рядовой будничный день, это — праздничный день, успехи которого мы посвящаем знаменательной дате — 100-летнему юбилею В. И. Ленина.

...После обеда эстафету субботника принимает вторая смена. А всего в этот день на Самотлор было вывезено 4 500 кубометров грунта. 8100 рублей перечислил четвертый участок в фонд завершающего года пятилетки.

В. ПЯТЫРОВА.

Вместе со взрослыми

ГОРНИСТ проиграл сбор. Ребята быстро построились. Директор школы Ю. П. Артамонов поздравил учащихся с праздничным днем — днем Всесоюзного коммунистического субботника. Колонна из учащихся и учителей под звуки духового оркестра направилась к месту работы. В школе у пульта управления осталась Анна Дмитриевна Тимофеева, завуч по воспитательной работе, а в этот день — начальник штаба. Сюда поступали вести с разных объектов о трудовых делах учащихся.

В техснабе учащиеся 10 «а» класса поработали на славу, очистив ото льда 840 квадратных метров, от снега — 2880 квадратных метров площади. Их заработок составил 102 рубля. Группа школьников трудилась на строительном участке № 1 и заработала 380 рублей.

Самыми разнообразными делами были заняты учащиеся школы № 2 в этот день: складывали строительные материалы, укрывали оборудование, разбрасывали снег, разматывали шпагат, сортировали рейки. Их звонкие голоса звенели и в УПТК, и на энергопоезде, и на улицах поселка.

Н. СЕНЬКОВА.

УВЕЛИЧИВАТЬ ПРОИЗВОДСТВО ПРОДУКТОВ животноводства, картофеля и овощей

Во вторую среду апреля в клубе имени 50-летия ВЛКСМ состоялась VII сессия районного Совета депутатов трудящихся.

Председатель мандатной комиссии депутат Г. Н. Коженников доложил о результатах выборов в районный Совет, состоявшихся 29 марта взамен выбывших депутатов по Мегионскому 52 и по Ваховскому 9 избирательным округам. Мандатная комиссия признала, что кандидаты в депутаты получили большинство голосов, выборы проведены в соответствии с установленным порядком и постановила признать полномочия вновь избранных депутатов Николая Яковлевича Токарева и Нины Васильевны Головкиной.

Сессия заслушала и обсудила доклад заместителя председателя исполкома райсовета С. Н. Коженникова «Об увеличении производства продуктов животноводства, овощей и картофеля».

Ниже публикуются доклад и выступления в сокращенном виде.

С быстрым ростом нефтедобывающей промышленности в районе резко увеличилась потребность трудящихся в молоке, мясе, овощах и картофеле собственного производства. Снабжать население сельхозпродуктами призван совхоз «Нижневартовский». Это хозяйство молочно-овощного направления. Оно имеет хорошие перспективы для своего развития. За ним закреплено восемьдесят шесть тысяч гектаров земельных угодий, он имеет 1656 голов крупного рогатого скота, в том числе 754 коровы, более 9 тысяч кур-несушек.

За последние два года в совхозе развернуто большое производственное и жилищное строительство. Если в 1964 году 15 колхозов района надоили 10,5 тысячи центнеров молока, то за 1968 год совхоз произвел около 13 тысяч. Это достигнуто за счет улучшения породности скота и повышения удоев от каждой коровы. Так, в бывших колхозах наивысший удой на одну корову достигал 1505 килограммов, в совхозе они поднялись до 1935 килограммов в год. Передовые доярки совхоза Е. Я. Маслова, А. Г. Ярова, Л. С. Пронягева, Т. И. Саполнова и другие в неблагоприятном 1969 году надоили от 2 до 2,4 тысячи килограммов молока от каждой закрепленной за ними коровы.

Колхозы не имели птицы и парникового хозяйства, а совхоз «Нижневартовский» в прошлом году дал 244 тысячи штук яиц и продал населению 339 центнеров овощей.

В прошлом году наводнение принесло значительный ущерб производственным помещениям, жилому фонду, мало было заготовлено грубых кормов, сократились посевы картофеля, рабочие совхоза почти полностью лишились приусадебных участков. Государство оказало совхозу большую помощь, выделив ему значительное количество кормов. Это позволило совхозу в основном успешно вести зимовку.

Вместе с тем, достигнутые совхозом показатели, организация труда и уровень производства еще не отвечают требованиям, которые предъявляются к совхозам, как образцовым социалистическим сельскохозяйственным предприятиям. В Мегионском, Сосновском, Былинском и Вампугольском отделениях животноводческие помещения пришли в ветхость, а новые строятся медленно. В результате не хватает коровников на 200 мест и телятников на 225. Это приводит к скученности и антисанитарии. Животные в таких условиях плохо окупают затраченные на них корма. Молодняк простывает и гибнет.

Трудоемкие работы в животноводстве не механизируются. Раздача кормов, уборка навоза и водопой животных проводятся вручную. Даже во вновь построенном типовом птичнике до сих пор не механизирована раздача кормов, не отрегулирована вентиляция.

Одним из основных условий развития животноводства является создание прочной кормовой базы. В зимовку нынешнего года обеспеченность грубыми кормами составила менее 50 процентов. Вследствие наводнения сенокосы долго были под водой. К заготовке кормов пришлось привлекать значительное количество рабочих и служащих предприятий района. Большую помощь совхозу оказали НПУ «Мегионнефть», Мегионская нефтеразведочная экспедиция, трест «Мегионгазстрой», контора бурения, СУ-909 и другие предприятия и организации.

Недостаток кормов и низкое их качество обязывали руководство совхоза организовать приготовление грубых кормов к вскармливанию. Однако в совхозе не нашлось инициаторов по организации измельчения, запаривания и сдабривания кормов. Эта работа проводится лишь в Вампугольском отделении с января. Рацион животных не пополняется за счет дробленного тала, хвои и минеральной подкормки.

За последние два года в совхозе проделана определенная зоотехническая работа. На фермах заведены книги маточного поголовья, индивидуальные карточки, журналы выращивания молодняка. Однако о четкости первичного учета сказать пока нельзя. Нерегулярно проводятся контрольные дойки, ежегодные бонитировки.

В совхозе имеется 210 гектаров пахотной земли, часть которой периодически затопляется. Посевная площадь в 1969 году составила 17 гектаров картофеля. С каждого гектара собран урожай в 50 центнеров. Низкая урожайность объясняется ведением полеводства на слабом агротехническом уровне. Почва для посадки картофеля и овощей не готовится, органические и минеральные удобрения не используются.

Из десяти зимних теплиц, площадью в 880 квадратных метров, сдано в эксплуатацию лишь шесть. Но и они используются не интенсивно. На сегодня засажено огурцами только три теплицы, одна рассадой, а две — еще обогреваются. Перспективы развития тепличного хозяйства в совхозе большие. Надо проявить в этом деле больше заботы и настойчивости, ускорить оборачиваемость теплиц и получать больше овощей с одного квадратного метра закрытого грунта.

В этом году совхоз посадит 65 гектаров картофеля и 10 га овощей в открытом грунте. Это даст возможность собрать 4550 центнеров картофеля и 800 — овощей. Но это не покроет потребности населения. Дирекции и специалистам совхоза пора более конкретно и со знанием дела заняться выращиванием картофеля и овощей. Для этого необходимо иметь скороспелые и районированные сорта картофеля и овощей, разработать новые земли и поднять агротехнику полеводства.

Пока же совхоз является планово-убыточным предприятием. В 1969 году убытки по всем отраслям составили 582 тысячи рублей вместо 295 по плану. Главной причиной убыточной работы является высокая себестоимость производимых продуктов. Так, себестоимость молока в два раза, мяса в четыре раза, овощей почти в три раза выше продажной цены.

Рентабельность совхоза должна быть повышена за счет увеличения и ускорения отдачи на вложенные в производство капиталы.

За счет создания прочной кормовой базы с полутора-двухгодичным запасом дешевых грубых кормов, заготовленных на естественных сенокосах на основе комплексной механизации всех работ.

За счет внедрения хозрасчета во всех подразделениях хозяйства и усиления экономической работы.

После доклада начались прения, в которых приняли участие семь человек. Часть выступлений публикуется.

Механизацию-на повестку дня

В. Д. КУГАЕВСКИЙ, главный ветврач района

Одна из причин низкой продуктивности животных — примитивное ведение хозяйства. Фермы старые, совершенно не механизированные. До сих пор скот гоняют на водопой к проруби.

А заготовка кормов? Подбор и скирдование сена все еще производится вручную, а это нелегкий, малопроизводительный труд. Механизаторы совхоза слабо знают сеноуборочную технику, неумело, а поэтому плохо эксплуатируют ее, часто выводят из строя. Грубых кормов заготовлено недостаточно, однако расходуются они неэкономно, преобладает концентратный тип кормления животных на завозных кормах, в рационе не хватает витаминов и минеральных солей.

Отсутствует борьба за качество продукции, молоко не всегда удовлетворяет требованиям по жирности, кислотности, чистоте.

Чтобы поднять экономику хозяйства, резко увеличить производство продукции как животноводства, так и растениеводства, необходимо иметь механизированные в комплексе животноводческие помещения. Строить их важно уже сегодня, не откладывая на завтрашний день.

Глубинка ждет...

В. В. БУРУНДУКОВ, директор Охтеурского госпромхоза

Неплохо развивается у нас, в отдаленных национальных селениях, пушной промысел, рыбодобыча и звероводство. Этого недостаточно. Есть необходимость больше заниматься животноводством и оленеводством. В госпромхозе совсем немного коров, лошадей и оленей. Причем коровы беспородные, дают молока очень мало.

Просьба к райисполкому: помочь нам приобрести высокоудойных породистых коров, пополнить стадо оленей.

Обнести пойму валом

А. В. КОТОВИЧ, архитектор района

Администрация совхоза намечает развернуть большой фронт работ по освоению новых земель: осушение болот, разработка пашни на нагорной части. Надо хорошо продумать, с чего начинать и что будет наиболее экономично. Мне кажутся ошибочными некоторые положения совхозного плана.

Прежде всего, на мой взгляд, целесообразно отвоевать у Оби пойму в районе протоки Рязанка. Обнести эту пойму валом. Берега у Рязанки высокие, затрат на обвалование потребуется немного, а получим мы 400 гектаров плодородной земли. По валу можно проложить дорогу, которая необходима там и совхозу, и НПУ «Мегионнефть».

Один из дойных гуртов лучше разместить у старого селения Мега, это удобно будет для транспортировки свежего молока в Нижневартовск, потому что туда проложена для нефтяников бетонная дорога.

Откармливать свиней на отходах

М. К. ТАЗЕТДИНОВ, начальник орса № 3 «Главтюменьнефтегазстроя».

Можно ли производить свинину не в совхозе, а в рабочем поселке? Можно. На пищевых отходах торговых предприятий. У нас есть некоторый опыт, желающие могут позаимствовать его. В Нижневартовске и Мегионе на отходах столовых, списываемых продуктах можно и нужно откармливать свиней.

И еще вопрос. Плохо мы используем дары природы. Имею в виду грибы и ягоды. Мне кажется, что в районе нужна заготконтора, которая бы организовала заготовку и переработку грибов и ягод.

Не забывать о резервах

Р. И. КУЗОВАТКИН, начальник НПУ «Мегионнефть»

Руководители совхоза часто ссылаются на устаревшие производственные постройки, просят строить новые механизированные помещения. Строить, конечно, надо. Но главное внимание дирекции совхоза и специалистов сельского хозяйства следует направить на более полное использование имеющихся производственных помещений. Здесь таятся крупные резервы.

Возьмите такой важный вопрос, как расход недостающих нынче кормов. Они же по существу стравливаются тем животным, которые дают очень низкий выход продукции и ни в коей мере не оправдывают затрат. Необходимо улучшить стадо, повысить его продуктивность.

А как используется то, что дают совхозу? Очень плохо. Построено, например, прекрасное тепличное хозяйство. В других поселках такие теплицы снабжают рабочих свежими овощами, у нас все еще их нет, наши агрономы до сих пор не могут развернуться.

Пора с руководителей совхоза, с каждого специалиста строго спросить за порученное им дело.

* * *

В заключение депутаты единогласно проголосовали за принятие решений и мероприятий, направленных на увеличение производства продуктов животноводства, овощей и картофеля.

Требуем внимания

Я. Л. МАРМЫШЕВ, директор совхоза «Нижневартовский»

В докладе высказано много критических замечаний в адрес специалистов сельского хозяйства. И это правильно. Но недостатков было бы у нас куда меньше, если бы совхозу уделяли больше внимания.

В Нижневартовске много строительных организаций, а кто идет навстречу сельскохозяйственному предприятию? Только СМУ-5. Оставляет желать лучшего руководство совхозом со стороны НПУ «Мегионнефть» и главка. Идет уже второй квартал, а производственно-финансовый план совхоза до сих пор не утвержден. А как же работать без плана?



Творческой мысли — простор!

Генеральная схема разработки Самотлора

◆ ОСНОВНЫЕ ОБЪЕКТЫ РАЗРАБОТКИ МЕСТОРОЖДЕНИЯ ◆ ПОДДЕРЖАНИЕ ПЛАСТОВОГО ДАВЛЕНИЯ С НАЧАЛА РАЗРАБОТКИ МЕСТОРОЖДЕНИЯ ◆ ЦЕЛЕСООБРАЗНА РЕДКАЯ СЕТКА СКВАЖИН ◆ НЕФТЯНЫЕ ЗАЛЕЖИ НАДО «РАЗРЕЗАТЬ» НА НЕБОЛЬШИЕ ПОЛОСЫ ◆ НАИВЫСШИЕ В ЗАПАДНОЙ СИБИРИ ДЕБИТЫ СКВАЖИН ◆ ДВА ВОЗМОЖНЫХ СПОСОБА МЕХАНИЗИРОВАННОЙ ЭКСПЛУАТАЦИИ МЕСТОРОЖДЕНИЯ ◆ САМОТЛОР — ОРЕШЕК КРЕПКИЙ.

ВСЕСОЮЗНЫЙ нефте-газовый научно-исследовательский институт (ВНИИ) совместно с институтом «Гипротюменьнефтегаз» готовит генеральную схему разработки Самотлорского месторождения. Эта работа позволит определить основные направления промышленного освоения крупнейшего в Тюменской области месторождения.

Специалистам по проектированию разработки нефтяных месторождений и работникам производственных подразделений Главтюменьнефтегаза предстоит решить ряд сложных проблем по освоению многопластового Самотлорского месторождения, имеющего в разрезе слагающих его пород, наряду с залежами нефти, газовую шапку.

На сегодняшней стадии исследовательских работ выявлена целесообразность принять ряд решений. Главные из них заключаются в том, чтобы в толщах пластов А1-АV, БVII-БVIII и БХ выделить три объекта разработки, на которые должно предусматриваться бурение самостоятельных сеток скважин.

Проводка скважин на выделенные объекты разработки должна производиться одновременно, что позволит избежать повторного выхода с бурением и обустройством на площадь месторождения. В первую очередь бурить скважины целесообразно на пласты АП-АV и пласты БVII-БVIII и БХ, которые в разрезе месторождения находятся друг над другом. Разбуривание нефтяной части пласта А1, имеющего большую площадь нефтеносности, следует производить на стадии окончания разбуривания наиболее продуктивных пластов месторождения.

Отличительной особенностью системы разработки месторождений Тюменской области является преобладание искусственного поддержания пластового давления путем закачки воды непосредственно в нефтяную зону разрабатываемого пласта с самого начала разработки месторождений. Такая система заводнения, впервые успешно примененная на крупнейшем в Советском Союзе Ромашкинском месторождении (Татарская АССР), позволяет интенсифицировать добычу нефти, активно вовлекать в разработку наиболее продуктивные, центральные части месторождения, дает возможность осуществлять высокие темпы прироста добычи нефти по месторождениям с большой площадью нефтеносности.

Установлено также, что основные продуктивные пласты Самотлорского месторождения можно и нужно разбуривать редкой сеткой скважин. Это сыграет важную роль в сокращении сроков вывода Самотлорского месторождения на оптимальный уровень добычи нефти. Предварительные исследования показывают, что на Самотлоре лучше всего подходит разбуривание по сетке эксплуатационных скважин плотностью 64—100 гектаров на одну скважину. Применение сеток такой плотности отвечает геологическому строению основного пласта — БVIII и необходимо для предварительного изучения литологически невыдержанных пластов верхнего объекта А, то есть тех пластов, нефтеносная мощность которых меняется по площади, даже исчезает, пласт, как мы говорим, выклинивается. Впоследствии скважины, пробуренные на объект Б, будут, по мере отработки, переводиться на объект А, разработка которого будет заканчиваться уже при более плотном размещении скважин.

Темпы прироста добычи нефти в значительной мере зависят и от других важных мероприятий. Имеется ввиду необходимость «разрезания» нефтяных залежей нагнетательными скважинами на полосы небольшой ширины, где можно разместить не более трех рядов эксплуатационных скважин. Целесообразно скважины, предназначенные для бурения в 1970—1975 годах, разместить в наиболее продуктивных зонах месторождения — в районе озера Самотлор.

Рассмотренные в предварительных вариантах возможные системы разработки Самотлора обещают получить очень высоких дебитов, превышающих дебиты скважин всех ранее открытых месторождений Западной Сибири. Можно ожидать, например, что по пласту БVIII дебиты скважин достигнут 500 тонн нефти в сутки. Учитывая, что в период обводнения скважин дебит жидкости значительно возрастет, следует ожидать особых условий эксплуатации месторождения.

После составления генеральной схемы разработки Самотлорского месторождения (конец 1970 года) и проведения соответствующих технико-экономических расчетов, можно будет установить, какой способ механизированной эксплуатации наиболее эффективен и экономичен — газлифтный (за счет газа, нагнетаемого в скважины) или механизированны (при помощи погружных электроцентробежных насосов).

Необходимо отметить некоторые трудности, которые мы встретили при проектировании разработки Самотлорского месторождения. Прежде всего нет ясности в геологическом строении пластов А1-V, где до сих пор однозначно не установлен характер насыщения, физические параметры коллекторов и насыщающих их жидкостей в кровельной части пластов А1-П.

Неясность некоторой части исходных позиций может значительно повлиять на расчеты технико-экономических показателей разработки Самотлорского месторождения.

Состоявшаяся в Нижневартовске III научно-техническая конференция в значительной своей части была посвящена Самотлору. Доклады, прослушанные на конференции, представляют большой интерес. Можно с уверенностью утверждать, что в творческом содружестве работников производства и научных организаций, их общими усилиями колоссальная проблема освоения Самотлорского месторождения будет решена успешно.

Б. КРЮЧКОВ,
руководитель сектора ВНИИ, участник третьей научно-технической конференции Нижневартовского района.

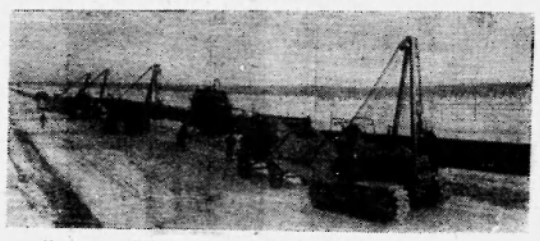

На севере Тюменской области разведаны огромные запасы газа. От полуострова Ямал до индустриального Урала протянется 600-километровый газопровод Надым — Пунга. Строительство ведет коллектив челябинского треста «Уралнефтегазстрой».

Сейас идет доставка труб на трассу, сварка плетей, их изолировка и укладка.

Весна торопит строителей. Пройти по зимнику трудные участка, пока не вскроются сибирские реки и болота, — главная задача. Летом монтаж газопровода пойдет по взгорьям и сухим местам.

На снимке: на участке изолировки газопровода.

Фото Б. Клипиницера. *Фотохроника ТАСС.*



● К 25-летию Великой победы

Гремели атаки...

ВЕЛИЧАЙШИМ и памятным историческим событием стала наша победа в Великой Отечественной войне. 9 мая исполняется 25 лет с той поры, а участники жестоких столкновений с силами империализма видят все пережитое отчетливо и ясно. Вспоминаются прежде всего не звон литавр, не мелодии победных маршей, а тяжелые будни сражений, в которых проверялись мужество и стойкость советского солдата, сила и мощь первого в мире государства рабочих и крестьян, единство партии, правительства и народа. Подвиг, совершенный советским народом в Великой Отечественной войне, не имеет себе равных.

...Пали города-герои Одесса и Севастополь. Фашистские полчища рвутся к Новороссийску. Немецкое командование по реке Дунай на самоходных баржах и катерах переорасывает все новые и новые силы к Кавказу. Перед нами, черноморцами-подводниками, стояла задача помешать высадке десантов противника.

Краснознаменная подводная лодка «М-117», на которой мне довелось в то время служить, под командованием капитан-лейтенанта А. Кесаева 28 августа 1942 года покинула Хобинскую базу и легла на боевой курс. На седьмые сутки похода разведка доложила: в сопровождении авиации и военных кораблей в базу противника Констанца буксируется ДОК.

...Идем в готовности номер один. Четко работают механизмы. Слышится короткая команда Анастаса Кесаева:

— Торпеды, товсь! Пли!

Лодка вздрогнула. Последовало два взрыва от залпов торпед, посланных торпедистами Леонидом Евтушенко и Николаем Каява. Один немецкий транспорт пошел ко дну.

Затем над нами нависла опасность. Авиация и катера-охотники обнаружили нашу лодку. Идем на погружение. На глубине около 20 метров взрывом оторвало гребной винт. Градом сыплются «глубинки». В торпедном отсеке возник пожар. Положение критическое.

Но команда корабля действует, как слаженный механизм. Старшина группы трюмных машинистов Герой Советского Союза А. Морухов, рулевой Дмитрий Митяев через торпедный аппарат вышли в море. Около часа эти два смельчака работали под водой. При содействии мотористов через дейдвуд повреждение было устранено.

А в это время в торпедном отсеке старшина группы торпедистов В. Пустовойт с Евтушенко и Каява, несмотря на сильные ожоги, быстрыми и умелыми действиями ликвидировали пожар, предотвратили взрыв. Четкие и быстрые команды А. Кесаева, слаженная работа команды корабля обеспечили быстрое всплытие, и лодка была вновь приведена в боевую готовность.

В этом боевом походе мы еще дважды сталкивались с неприятельскими кораблями и оба раза успешно их атаковали. Имея сильные повреждения, наша «малютка» победителем вернулась на базу. Впоследствии ее атаки еще не раз несли гибель вражеским судам на просторах Черного моря.

А. ЯКОВЛЕВ,
офицер запаса.
г. Нижневартовск.

В передовом коллективе

Подготовка к Всесоюзному комсомольскому собранию началась еще год назад, когда комсомольцы НПУ «Мегионнефть», приняв социалистические обязательства по достойной встрече 100-летия со дня рождения В. И. Ленина, решили жить, работать и учиться, как завещал Ильич. И вот на торжественном собрании секретари цеховых комсомольских организаций сдавали рапорта о проделанной за год работе.

...Рапортуют комсомольцы первого нефтепромысла, передового в управлении коллектива. Здесь 14 комсомольцев. Шестеро из них — ударники коммунистического труда, а остальные борются за это почетное звание. Все они активно участвовали в выполнении производственного плана, и промысел в 1969 году успешно справился не только с государственным заданием по добыче нефти, но и значительно перевыполнил социалистические обязательства, отправив 3.253.218 тонн нефти. Самотлор уже выдал «на-гора» 1.350.048 тонн «черного золота» вместо 900 тысяч по плану.

Участок перекачки нефти тоже успешно справился с заданием. Здесь две комсомольско-молодежные монтажные бригады участвовали в монтаже временной насосной станции на ГУ-4 и замерной установки на ГУ-6 и др.

И сегодня промысел удерживает первенство в соревновании. Самотлорскому участку присуждена первая Всесоюзная премия в сумме 1500 рублей, а участку добычи нефти № 1 — вторая (1000 рублей).

Комсомольцы промысла активно участвуют в общественной жизни коллектива.

Е. АВИНОВА,
секретарь комитета ВЛКСМ НПУ «Мегионнефть».

ИНФОРМАЦИЯ

Навстречу юбилею

Соревнуясь за достойную встречу Ленинского юбилея животноводы Былинского отделения совхоза «Нижневартовский» добились неплохих результатов в труде. В марте доярка Н. И. Либо надоила 260 килограммов молока от коровы. Другая доярка этого же отделения Н. С. Крайнова за квартал получила более 800 килограммог молока от каждой коровы.

Скотник Былинской фермы Г. С. Корнеев аккуратно соблюдал режим кормления и ухода за животными и в марте добился от каждого из 50 телят, за которыми он ухаживает, 800-граммовых ежесуточных привесов.

Я. МАРМЫШЕВ,
директор совхоза «Нижневартовский».

o o

Обязательства перевыполнены

Встав на Ленинскую трудовую вахту, коллектив Нижневартовского управления механизации № 5 принял большие и сложные обязательства. Основной фронт работ для механизаторов был определен на Самотлоре.

И вот сегодня, в канун Ленинского юбилея, коллектив УМ-5 доложил о значительном перевыполнении обязательств. Плановое задание 1969 года было выполнено на 140 процентов, а план первого квартала — на 160,7 процента. За счет внедрения рационализаторских предложений сэкономлено 43,5 тысячи рублей.

Самоотверженно трудятся на Ленинской вахте бригады бульдозеристов и сваебойщиков. Особенно отличились бульдозеристы И. Погодский, Н. Боровков, М. Ващук, М. Курдяскин, А. Чуприна. Все они давали за день по две-три нормы. Не отставали от них и сваебойщики т.т. Зайцев, Сазонов, Капустин.

И. ЯНОВСКИЙ,
начальник УМ-5.

o o

Итоги радуют

Подведены итоги работы за первый квартал в Корликовском промохототделении Нижневартовского коопзверопромхоза. По всем основным показателям плановое задание значительно перевыполнено: по добыче пушнины на 115,2 процента, по вылову рыбы — на 133 процента. Но особенно хорошо потрудились лесозаготовители: при плане заготовки леса в 250 кубометров доставлено на склады лесоучастка 900 кубометров.

Среди охотников отличились В. К. Могульчин, И. К. Чумин и В. К. Чумин, выполнившие план на сто сорок и более процентов.

На рыбодобыче лучшими были Г. К. Прасин и М. Т. Камин.

В. ХОХЛЯНКИН,
председатель Корликовского сельского Совета.

Знакомьтесь: всесоюзный фонд стандартов

Создавая что-то новое, мы всегда возвращаемся к старому, уже созданному, и сопоставляем, анализируем. В таких случаях говорят обычно: «человек обратился к своей памяти». И, совершенно естественно, чем лучше память, тем успешнее результаты.

Всесоюзный информационный фонд стандартов и технических условий (чаще его называют сокращенно — ВИФС) — это своеобразная «память» науки и промышленности. Советские и иностранные стандарты, технические условия, рекомендации международных организаций по стандартизации — 330 тысяч нормативно-технических документов сосредоточено в хранилищах ВИФСа.

Ежедневно в адрес фонда: «Москва, ул. Щусева, 4», приходят десятки и сотни бандеролей и писем. В бандеролях — каталоги и стандарты из многих стран мира. В письмах запросы с мест: «сообщите, существует ли стандарт на такие-то изделия», «вышлите копии иностранных стандартов». В ответ на запросы каждый получает нужную информацию, и этим сберегается много усилий, а в конечном счете, и государственных средств. В самом деле, зачем создавать новое изделие, если оно уже существует и выпускается серийно?

Однако ВИФС не только советчик, всегда готовый прийти на помощь инженеру и конструктору. Наш фонд — и строгий контролер, участвующий в борьбе за качество продукции. Дело в том, что все отраслевые и республиканские стандарты и технические условия, утверждаемые министерствами и ведомствами страны подлежат обязательной регистрации в ВИФСе и его республиканских отделениях. А зарегистрировать эти документы в ВИФСе можно только после тщательной проверки: соответствуют ли они действующим стандартам? Без такой проверки ВИФС не поставит своего штампа на документ, а без этого штампа, в свою очередь, Госкомитет цен при Госплане СССР не утвердит на изделие цену. Иными словами, предприятие может приступить к выпуску продукции, лишь получив на это «добро» ВИФСа.

В наши дни непрерывно повышаются требования к качеству выпускаемой продукции. В результате меняются, становятся строже требования стандартов и технических условий. За этими изменениями уследить нелегко. И здесь приходит на помощь ВИФС, на этот раз — ВИФС — издатель. Фонд ежегодно выпускает указатель отечественных и зарубежных стандартов, ежемесячно — информационные указатели стандартов и технических условий и другую информационную литературу, которую можно найти в специализированных магазинах «Стандарты» или узнать о них, запросив в этих магазинах бланки заказа.

Так Фонд способствует повышению качества продукции, всемерному ускорению технического прогресса в стране.

М. ГОЛАНТ,
начальник Всесоюзного информационного фонда стандартов и технических условий.

Наш календарь



14 апреля исполняется 225 лет со дня рождения Дениса Ивановича Фонвизина, русского писателя.

Им написана комедия «Недоросль», в которой обличаются пороки дворянства, система воспитания и образования, созданы нарицательные образы помещиков-крепостников, невежественного недоросля. — дворянского сынка.

Широко известна другая комедия Фонвизина — «Бригадир», в которой автор высмеял пристрастие ко всему французскому, распространенное в дворянском обществе того времени.

Д. И. Фонвизин написал ряд публицистических и сатирических произведений.

Работают на совесть

В канун столетнего юбилея великого вождя рабочего класса В. И. Ленина значительных успехов добились доярки Мегионского отделения совхоза «Нижневартовский». Екатерина Петровна Крылова надоила в марте по 222 килограмма молока от каждой коровы, а с начала года по 600 килограммов.

Немного отстала от Крыловой Валентина Григорьевна Протеева: надоено соответственно 216 и 570 килограммов молока от коровы.

Я. ПАВЛОВ.

РАДИ ЗДОРОВЬЯ

• СОВЕТУЕТ ВРАЧ

После того, как стали известны устрашающие результаты медицинских исследований и статистического анализа больших цифр, курение окончательно перестало считаться безопасным занятием.

Наиболее ядовит в табаке никотин. В различных сортах табака его от 0,7 до 5 процентов. Многие курильщики по наивности считают наиболее безопасными дешевые сорта папирос, тогда как в таком табаке наибольший процент никотина. Помимо 0,09 грамма этого яда, курящий человек ежедневно втягивает в себя еще сероводород, угольную и синильную кислоты, окись углерода и вещества, стимулирующие развитие опухолей.

При длительном курении никотин изменяет работу многих внутренних органов и явно неблагоприятно влияет на нервную, сердечно-сосудистую системы и головной мозг. Разговоры о том, что сигареты якобы улучшают умственную деятельность, повышают работоспособность не имеют почвы. Никотин лишь вначале возбуждает клетки головного мозга и кратковременно расширяет его сосуды, в последующем они сужаются и наступает упадок сил, вялость, понижается сообразительность. Нужны новые затяжки (которые в свою очередь наносят очередные удары нервной системе), чтобы все повторилось. Так человек привыкает к постоянному самоподхлестыванию. А табачный дым исподволь делает свое дело — вызывает перебои или иные неблагоприятные сдвиги в работе сердца, учащает пульс почти на 15—18 ударов в минуту, нередко обусловливает аритмию сердечных сокращений, сеет «семена» будущих опухолей.

При исследовании заядлых курильщиков врачи часто обнаруживают повышение кровяного давления. Характерно, например, что среди рабочих табачных фабрик процент лиц с повышенным кровяным давлением значительно больше, чем на других предприятиях. Весьма вредно действие никотина на сосуды конечностей. Нередко на этой почве возникают спазмы, сужения и закупорки, особенно мелких сосудов. Серьезное заболевание — облитерирующий эндартериит — печальная «привилегия» поклонников табака.

«Легче бросить пить, чем бросить курить» — обобщила недавно свой опыт одна зарубежная клиника. Но разве можно в таком деле считаться с трудностями, тем более, что преодоление их окупается сторицей — улучшением самочувствия, приливом бодрости, аппетита, повышением работоспособности.

К. МАСЛОВА,
кандидат медицинских наук.



Нефтяники Омска получили отличный плавательный бассейн. Он сооружен на прибыли, полученные Омским нефтекомбинатом.

На снимке: в плавательном бассейне.

СПОРТ

Маленькая ракетка снова в бою

Растет популярность настольного тенниса в районе. Отрадно заметить и возросший класс спортивной игры и открытие новых перспективных игроков почти во всех командах.

Недавно закончилось лично-командное первенство района по настольному теннису в зачет юбилейной Спартакиады, посвященной 100-летию со дня рождения В. И. Ленина.

В соревнованиях приняло участие семь команд. С первых же минут разгорелась бескомпромиссная борьба за выход в финал. На судейском столе победителей ждал впервые учрежденный по этому виду спорта приз-кубок.

Каждая команда, испытав дважды горечь поражения, выбывает из дальнейшей борьбы за обладание почетным трофеем. В спорте свои правила — выигрывает сильнейший.

Первым финалистом, как и следовало ожидать, была команда НПУ, которая довольно легко обыграла своих соперников из СМУ-5. Намного тяжелей пришлось средней школе № 2, которая с большим трудом одолела буровиков. Спортсмены школы стали вторым финалистом. Теперь оставшимся пяти командам предстояло разыграть одну единственную путевку в финал в утешительном турнире.

Спортивное счастье улыбнулось спортсменам конторы бурения — третьему финалисту.

И вновь в финале вне конкуренции были теннисисты НПУ, с одинаковым сухим счетом они наносят поражение своим соперникам.

А вот за второе место борьба проходила очень напряженно. С небольшим преимуществом победу одержали молодые спортсмены средней школы № 2, возглавляемые своим капитаном, преподавателем физики Ю. Алимасовым. Это большой и заслуженный успех молодого коллектива, впервые дебютировавшего на первенстве района.

Дипломом третьей степени награждена команда буровиков.

В личном первенстве звание лучшего теннисиста района опять завоевал инженер-электрик НПУ А. Вдовин, у женщин — работница энергоцеха Г. Сапунова.

В. ГАВРУШЕНКО.

Редактор **В. КОРЧЕМКИН.**

ТЕЛЕВИДЕНИЕ

ВТОРНИК, 14 АПРЕЛЯ

19.00 Фильм для детей **«Отиуда шкаф пришел».**

19.20 Новости.

19.30 Телевизионный фильм **«По следам легенды».**

19.50 Киноленинниана. Художественный фильм **«Ленин в Польше».**

СРЕДА, 15 АПРЕЛЯ

19.00 Телефильм **«Нам семнадцать».**

19.30 Новости.

19.40 Киноленинниана. Документальный фильм **«Знамя над миром».**

20.20 Музыкальный фильм **«Янтарная пара».**

НАШ АДРЕС И ТЕЛЕФОНЫ: Рабочий поселок **НИЖНЕВАРТОВСК**, улица Пионерская, 6. **ТЕЛЕФОНЫ:** редактора — 0-98, зам. редактора — 0-85, промышленного отдела — 0-85 (2 звонка), ответственного секретаря и отдела писем — 0-87, типографии — 0-87 (2 звонка).

Нижневартовская типография управления по печати Тюменского облисполкома Заказ 217.

Пролетарии всех стран, соединяйтесь!

ЛЕНИНСКОЕ ЗНАМЯ

ОРГАН НИЖНЕВАРТОВСКОГО РАЙОННОГО КОМИТЕТА КПСС И РАЙОННОГО СОВЕТА ДЕПУТАТОВ ТРУДЯЩИХСЯ ТЮМЕНСКОЙ ОБЛАСТИ

№ 46 (2716) Год издания 29-й | ЧЕТВЕРГ, 16 АПРЕЛЯ 1970 ГОДА | Цена 2 коп.



Более десяти лет трудится на тюменском Севере бурильщик из бригады Ф. Хафизова Иван Иванович Луговской. За это время он стал настоящим мастером своего дела, к нему пришли опыт и мастерство, а, значит, и уважение товарищей по бригаде.

Фото. А. НОВОСЕЛОВА.

Быть расчетливым и бережливым

В. И. Ленин, столетие со дня рождения которого готовятся торжественно отметить все прогрессивные люди земли, указывал, как известно, на строжайшую экономию сырья, материалов, топлива, электроэнергии, трудовых ресурсов. Наша социалистическая Родина, следуя ленинским курсом, стала могучей и богатой державой. Сейчас у нас все есть, но это вовсе не значит, что вопросы экономии и бережливости должны уйти с повестки дня. Наоборот, огромным богатствам необходим строгий учет, совершенный во всех отношениях.

Вот почему декабрьский (1969 года) Пленум ЦК КПСС снова подчеркнул важность усиления режима экономии во всех звеньях народного хозяйства, повышения рентабельности предприятий. Если повсюду, на любом участке производства материальные и трудовые ресурсы будут расходоваться рационально, это позволит поднять эффективность общественного труда за счет лучшего использования имеющихся мощностей.

Неплохо организован поход за экономию и бережливость на некоторых предприятиях Нижневартовского района и, в частности, в автобазе № 9. Секретарь партийной организации автобазы О. И. Яковлев, председатель группы народного контроля Н. К. Страхов стремятся привить людям любовь к экономии, бережливости, строго спрашивают с тех, кто забывает о своей обязанности быть рачительными хозяевами государственного предприятия. И надо сказать, результаты достигнуты неплохие. За первый квартал здесь снижена себестоимость тонно-километра против плана, получена прибыль, а от сокращения административно-управленческого аппарата сэкономлено более 20 тысяч рублей заработной платы. Определенная работа по сокращению штатов проведена в тресте «Мегионгазстрой».

В СМУ-5 по инициативе группы народного контроля и ее председателя Н. А. Паздникова проведена большая работа по рациональному расходованию труб на обустройстве Самотлора, по предварительной очистке этих труб. В тресте «Мегионгазстрой», НПУ «Мегионнефть» также принимаются меры к тому, чтобы вести хозяйство расчетливо и наиболее эффективно. Руководители управления производственно-технической комплектации по-хозяйски прибрали более 300 тысяч тонн различного груза, находившегося на берегу Оби, в зоне затопления.

Успокаиваться на достигнутом нам ни в коем случае нельзя, тем более, что упущений у нас в районе еще очень много.

Беззаботность к доверенному ему народному добру проявляет начальник Мегионского участка мехколонны № 14 треста «Электросетьстрой» В. И. Дорошенко. Паводковые воды угрожают затоплением большому числу свай и опор для линий электропередач, принадлежащих мехколонне. Вывоз свай и опор в безопасное место начался поздно, а проходит он и медленно и неорганизованно. Не бережет трубы, находящиеся у него на подотчете, прораб строительного управления № 3 уфимского треста «Нефтепроводмонтаж» В. А. Петров.

Большой вред народному хозяйству наносит брак. За примером далеко ходить не надо. Возьмите благоустройство Нижневартовска. Огромные средства, отпущенные на сооружение инженерных сетей, расходуются без должной отдачи. СУ-18 треста «Сургутспецгазстрой» (начальник А. Г. Метальников, главный инженер В. В. Кулявцев) из рук вон плохо прокладывает канализационные сети. Например, коллектор по улице Мусы Джалиля, заказчик НПУ «Мегионнефть», не принимает, придется, видимо, переделывать все.

Трудящиеся района горячо откликнулись на Письмо ЦК КПСС, Совета Министров, ВЦСПС и ЦК ВЛКСМ об улучшении использования резервов производства и усилении экономии в народном хозяйстве, и делом отвечают на этот документ. Надо только, чтобы борьба, развернувшаяся за наиболее полное использование резервов, за усиление экономии, не носила кампанейский характер, а стала бы повседневной заботой каждой партийной, комсомольской и профсоюзной организаций, кровным делом каждого труженика.

Фонтанирует новая скважина

Не только нефть, но и газ может подарить людям нижневартовская земля. Только что получено сообщение о том, что на Варь-Еганском нефтеносном месторождении со скважины Р-5 получен фонтан газа с конденсатом из юрских отложений.

Суточный дебит конденсата составляет 180 кубометров в сутки, а газа — полтора миллиона кубометров в день.

О. ПЕРЕГУДОВ,
начальник геологического отдела Мегионской нефтеразведочной экспедиции.

ВО СЛАВУ РОДИНЫ

— Коммунистическая партия Советского Союза, все трудящиеся нашей страны торжественно отмечают 100-летнюю годовщину со дня рождения Владимира Ильича Ленина. Вместе с нами эту знаменательную дату отмечают трудящиеся братских стран социализма, международный рабочий класс и все передовое человечество, — так начал свой доклад на торжественном собрании тружеников Мегионской конторы бурения член бюро райкома КПСС Валентин Иванович Ключин. Он сказал, что нижневартовцы встречают знаменательную дату трудовыми победами, что значительный вклад в достойную встречу Ленинского юбилея внесли буровики.

Имена первооткрывателей подземных кладов из Мегионской конторы бурения известны многим жителям района. Их труд в наших условиях — это ежедневный героизм. И зал рукоплескал, когда узнал, что правительство, по достоинству оценив мужество замечательных людей, наградило юбилейными медалями 124 особо отличившихся покорителей Самотлора и других крупнейших месторождений нефти Нижневартовского района.

...Вручается награда бурильщику Сергею Ивановичу Феоктистову. Первый секретарь райкома партии Марат Павлович Страхов прикалывает на его груди юбилейную медаль рядом с орденом Ленина. Высшая награда Родины Сергеем Ивановичем также получена за доблестный труд. С волнением он произносит слова благодарности за оказанную честь и заверяет своих товарищей, Коммунистическую партию и Советское правительство, что он будет и в дальнейшем так же честно трудиться во славу нашей Родины.

У стола президиума известный буровой мастер, победитель в социалистическом соревновании за достойную встречу 100-летия со дня рождения В. И. Ленина Геннадий Михайлович Лапшин. И зал снова рукоплещет, радуясь за товарища.

Юбилейные медали вручены были мастеру буровой бригады Степану Ананьевичу Повху, старшему инженеру нефтяник, электромонтеру Михаилу Егоровичу Маслову и многим другим.

В. ВАСИЛЬЕВ.

На вечное хранение

Нижневартовская типография, наверное, самое маленькое промышленное предприятие в районе. Здесь всего 8 рабочих. Однако это не мешает дружному коллективу из месяца в месяц перевыполнять производственные задания по выпуску полиграфической продукции.

План трех месяцев полиграфисты выполнили на 113,6 процента, выпустив продукции на 7,5 тысячи рублей. По итогам социалистического соревнования среди районных типографий за первый квартал Нижневартовской типографии присуждено первое место и переходящее Красное знамя областного управления по печати и обкома профсоюза работников культуры и денежная премия.

За ритмичную и хорошую работу коллективу типографии к 100-летию со дня рождения В. И. Ленина присужден на вечное хранение Ленинский юбилейный вымпел областного управления по печати и обкома профсоюза.

Юбилею посвящается

Торжественное заседание, посвященное юбилею В. И. Ленина, прошло в коллективах автобазы № 95 и СУ-909.

О жизни и деятельности вождя мирового пролетариата рассказал в своем выступлении начальник автобазы № 95 Л. С. Сивак.

Затем заместитель председателя райисполкома С. Н. Кожевников вручил большой группе передовиков из коллективов автобазы и СУ-909 юбилейные медали «За доблестный труд. В ознаменование 100-летия со дня рождения В. И. Ленина».

Среди награжденных старший линейный механик Д. Батраков, экскаваторщик В. Кикин, инженер отдела труда и зарплаты, депутат районного Совета А. Хмелевская.

Удостоены награды

В клубе имени 50-летия ВЛКСМ собрались работники районной больницы на торжественное собрание, посвященное 100-летию со дня рождения В. И. Ленина. С докладом «Идеи Ленина живут и побеждают» выступил главврач района Петр Данилович Махонек.

Затем состоялась церемония вручения правительственных наград медицинским работникам, особо отличившимся в борьбе за здоровье человека. Член бюро райкома партии Владимир Дмитриевич Салмин вручил юбилейные медали заслуженному врачу РСФСР Вере Федоровне Калгановой, медсестре райбольницы Вере Петровне Осколковой, санитарке Нине Захаровне Белкиной и другим. Всего двадцать человек удостоены медали «За доблестный труд. В ознаменование 100-летия со дня рождения Владимира Ильича Ленина».

В. ДМИТРИЕВ.

ТОРЖЕСТВО РЫБОДОБЫТЧИКОВ

В старейшем предприятии нашего района — рыбозаводе состоялось торжественное собрание, посвященное юбилею Ильича. Открыл его секретарь парторганизации Александр Александрович Дудин. С докладом «Идеи Ленина живут и побеждают» выступил директор рыбозавода Григорий Никанорович Кожевников.

После доклада секретарь исполкома райсовета Сергей Федотович Шехирев вручил юбилейные медали труженикам, удостоенным этой награды Президиума Верховного Совета СССР. Всего в рыбозаводе награждено 27 человек. Среди них — рыбообработчицы Александра Павловна Ермакова и Кастусь Семеновна Козьма из Нижневартовска, Анна Михайловна Загбаева из Ларьяка, Лидия Федоровна Воробьева из Большого Тархово, рыбак Арсентий Григорьевич Князев, машинист холодильных установок Виталий Федорович Сущий, плотник Михаил Михайлович Хохлов и другие.

С. ФЕДОРОВ.

Когда верстался номер

Именем Ильича

В КАНУН 100-ЛЕТНЕГО ЮБИЛЕЯ ВЛАДИМИРА ИЛЬИЧА ЛЕНИНА ПРЕЗИДИУМ ВЕРХОВНОГО СОВЕТА РСФСР СВОИМ УКАЗОМ ПЕРЕИМЕНОВАЛ НПУ «МЕГИОННЕФТЬ» В НИЖНЕВАРТОВСКОЕ НЕФТЕПРОМЫСЛОВОЕ УПРАВЛЕНИЕ ИМЕНИ ВЛАДИМИРА ИЛЬИЧА ЛЕНИНА.

ЭТА РАДОСТНАЯ ВЕСТЬ БЫСТРО ОБЛЕТЕЛА ЦЕХА И ПРЕДПРИЯТИЯ УПРАВЛЕНИЯ. СОСТОЯЛСЯ МИТИНГ ТРУДЯЩИХСЯ МНОГОЧИСЛЕННОГО КОЛЛЕНТИВА.

Социалистические обязательства

работников промышленности, транспорта и сельского хозяйства района на 1970 год

Развернув социалистическое соревнование за досрочное выполнение пятилетнего плана и достойную встречу 100-летия со дня рождения В. И. Ленина, трудящиеся Нижневартовского района в 1969 году добились новых успехов в развитии экономики и культуры. План по реализации продукции выполнен на 103 процента, или в три раза больше чем в 1968 году. План строительно-монтажных работ выполнен на 113 процентов, по вводу жилья на 103 процента. Досрочно выполнен пятилетний план по приросту запасов нефти. В счет обязательств добыто 895 тысяч тонн нефти, сдано государству сверх плана пушнины на 51 тысячу рублей.

Досрочно выполнили годовые государственные планы коллективы нефтепромыслового управления «Мегионнефть», автотракторной конторы, автобазы № 9, автобазы № 95, строительного управления № 909, Нижневартовского рыбозавода, орса НПУ «Мегионнефть».

Повысились технико-экономические показатели работы промышленных предприятий, строительных организаций, транспорта и связи.

Вступив в последний год пятилетки, коллективы рабочих, инженерно-технических работников и служащих промышленности, строительства, транспорта, связи, предприятий торговли и бытового обслуживания района принимают на себя следующие социалистические обязательства:

ПО ПРОМЫШЛЕННОСТИ

На основе дальнейшего повышения производительности труда, экономической эффективности производства, широкого внедрения научной организации труда выполнить план по объему производства последнего года пятилетки досрочно, к 28 декабря 1970 года.

Добыть нефти в 1970 году 8050 тысяч тонн, в том числе сверх плана 120 тысяч тонн, из них 40 тысяч тонн к столетию со дня рождения В. И. Ленина.

Довести добычу нефти на Самотлорском месторождении до 4 миллионов тонн.

Обеспечить закачку воды в пласт в течение года в объеме 9 миллионов кубометров.

Довести объем разведочного бурения до 102 тысяч метров, в том числе 65 тысяч метров на Самотлорской площади.

Объем эксплуатационного бурения довести до 166 тысяч метров, в том числе на Самотлорской площади 129 тысяч метров.

Вывезти и поставить потребителям 157 тысяч кубометров леса. Довести комплексную выработку на рабочего до 650 кубометров в год.

Годовой план вылова и сдачи рыбы государству в объеме 5 500 центнеров выполнить к 7 ноября 1970 года и до конца года бригадами гослова добыть сверх плана 50 центнеров.

За счет совершенствования производства, внедрения новой техники и технологии повысить производительность труда на 1 процент, снизить себестоимость добычи нефти на 1,2 процента, одного метра проходки на 1,8 процента, повысить скорость бурения на 2 процента к плану, довести производительное время в бурении до 80 процентов.

ПО СТРОИТЕЛЬСТВУ

Пятилетний план строительно-монтажных работ выполнить к 53 годовщине Октября.

Ввести в действие к 22 апреля 1970 года:

1. 15 км разводящих водоводов для поддержания пластового давления на Мегионском месторождении и 35 км на Самотлорском месторождении.

2. КНС-1 на Мегионском месторождении, КНС-1 и ДНС на Самотлорском месторождении.

3. ЛЭП-35 квт от КНС-2 до КНС-1 на Мегионском месторождении и ЛЭП-6 квт протяженностью 17 км на Самотлоре.

Ввести в действие к 53-й годовщине Октября:

1. ЛЭП-35 квт от ЦТП до Мегионского парка протяженностью 20 км.

2. Четыре пятитысячных резервуара на ЦТП.

3. Четыре пятитысячных резервуара на головных сооружениях.

4. Инфекционное отделение, пищеблок, инженерные коммуникации больничного комплекса.

5. Детсад-ясли на 280 мест во втором микрорайоне.

Построить и сдать в эксплуатацию жилья 23,5 тысячи квадратных метров.

Построить и сдать в эксплуатацию Урьевскую нефтеперекачивающую станцию, цех железобетонных изделий производительностью в 8 тысяч кубометров в год, бетоно-смесительный узел мощностью в 20 тысяч кубометров, ЛЭП-220 квт Сургут — Нижневартовск с подстанциями.

Построить дорог 20 км на Самотлоре и освоить 1,5 млн рублей на строительстве внутриквартальных проездов.

ПО СЕЛЬСКОМУ ХОЗЯЙСТВУ

Для обеспечения спроса населения района в продуктах сельского хозяйства довести поголовье коров до 800, надоить молока на одну фуражную корову 2 100 кг, продать молока государству 14 тысяч центнеров и довести товарность молока до 87 процентов, получить 2 млн яиц, довести валовой сбор овощей с открытого грунта до 60 тонн, с закрытого грунта до 105 тонн, довести площадь теплиц под стеклом до 5 880 квадратных метров, и под пленкой до 6000 квадратных метров, получить урожайность картофеля 80—100 центнеров с гектара.

Построить и ввести в эксплуатацию три коровника на 200 голов каждый (один из них с полной механизацией), два телятника на 200 голов каждый.

Ввести элементы хозрасчета на всех отделениях и участках совхоза, снизить себестоимость сельскохозяйственной продукции по сравнению с 1969 годом на 10 процентов.

ПО ТРАНСПОРТУ И СВЯЗИ

Осуществить дальнейшее развитие и совершенствование всех видов транспорта.

Речным транспортом обеспечить грузоперевозок довести до 1000 млн тонн, воздушным — до 486 тысяч, перевезти 47 тысяч пассажиров.

На речном транспорте время нахождения судов в портах сократить на 2 процента.

За счет полного использования подъемно-транспортных средств повысить производительность труда перевозок на 1 процент, погрузочных работ на 1,5 процента.

Коэффициент технической готовности автомобильного парка довести до 0,70, тракторного парка до 0,60, снизить себестоимость транспортных услуг на 0,5 процента, сократить расходы ГСМ на 1,5 процента. Повысить коэффициент выхода автотранспортного парка на линию против плана на 5 процентов.

По предприятиям связи досрочно выполнить годовой план доходов, повысить производительность труда против плана на 6 процентов, сдать в эксплуатацию радио-релейную линию Сургут-Нижневартовск, полностью закончить радиофикацию поселков Нижневартовск, Мегион.

ПО ТОРГОВЛЕ И КУЛЬТУРНО-БЫТОВОМУ ОБСЛУЖИВАНИЮ ТРУДЯЩИХСЯ

На основе дальнейшего развития сети предприятий торговли и общественного питания, совершенствования и внедрения прогрессивных форм обслуживания населения добиться дальнейшего улучшения организации торговли и повышения культуры обслуживания трудящихся.

План товарооборота выполнить к 25 декабря 1970 года.

Открыть в районе магазинов на 30 рабочих мест, одну столовую на 80 посадочных мест.

Построить и ввести в эксплуатацию хлебопекарню на 10 тонн, овощехранилище емкостью на 2200 тонн, склады общей площадью на 4 500 квадратных метров, 2 холодильника на 600 тонн.

Обеспечить дальнейшую подготовку и повышение квалификации торговых кадров.

Расширить выпуск овощных, молочных и рыбных блюд, а также полуфабрикатов, кондитерских и кулинарных изделий.

Обеспечить трудящихся района всеми необходимыми промышленными товарами.

Завершить план по объему бытового обслуживания к 25 декабря 1970 года. Увеличить объем услуг против 1969 года на 16 процентов, построить комбинат бытового обслуживания, освоить 10 видов новых услуг и довести услуги на одного жителя до 10 рублей.

Закончить подключение домов к инженерным сетям.

Организовать работу по благоустройству и озеленению поселков. Развернуть соревнование на лучший квартал, улицу, дом. Силами общественности в Нижневартовске высадить 8 тысяч деревьев и кустарников.

Построить базу отдыха и открыть лодочную станцию.

В каждом жилом микрорайоне построить спортивные площадки.

Принимая эти обязательства, трудящиеся Нижневартовского района решили продолжать социалистическое соревнование с коллективами предприятий промышленности, строительства, транспорта, связи и сельского хозяйства Сургутского района за досрочное выполнение пятилетнего плана, достойную встречу 100-летия со дня рождения В. И. Ленина.

Обязательства обсуждены и приняты на собраниях коллективов и предприятиях района.

Трудящиеся района! Приложим все силы, выполним обязательства, принятые на завершающий год пятилетки!

К 25-летию Великой победы



БЕЛГОРОДСКАЯ ОБЛАСТЬ. В 1943 году в ожесточенных боях на подступах к Белгороду 214-я стрелковая дивизия при поддержке танков и артиллерии освободила село Озерово. Жители радостно встретили своих освободителей. Все, кто мог носить оружие, стали солдатами. Ушла на фронт и Нина Озерова. 16-летнюю девушку зачислили санитаром медико-санитарного батальона 214-й стрелковой дивизии. Вместе с дивизией Нина закончила войну в Берлине.

Вернувшись домой, Нина Ивановна активно участвовала в восстановлении разрушенного хозяйства, заведовала клубом, была председателем сельсовета. С 1962 года коммунисты колхоза имени Ленина Яковлевского района избирают ее своим вожаком.

На снимке вы видите Нину Ивановну Озерову и председателя сельхозартели Андрея Борисовича Попова.

Участники Курской битвы сфотографированы на поле, где в 1943 году шли бои за село Озерово. Слева — колхозники убирают первый послевоенный урожай (снимок 1945 года). Фотохроника ТАСС.



В. И. Ленин у книжного шкафа в своем кабинете в Кремле. Москва, 16 октября 1918 года.
(Архив Института марксизма-ленинизма при ЦК КПСС).

Фотохроника ТАСС.

ДОРОГО СЕРДЦУ

Здесь каждый камень Ленина знает

МОСКВА. Здесь, как верно сказал поэт, «каждый камень Ленина знает».

...Автобус мчит по самому большому в столице 20-километровому Ленинскому проспекту. Экскурсовод рассказывает о Москве, о ленинских местах. Мы проезжаем мимо станции метро. Более чем на 130 километров протянулись подземные трассы. Это — лучший в мире метрополитен, и он тоже носит имя вождя.

Остановка у Киевского вокзала. В 1919 году Ленин выступал здесь с напутственной речью перед рабочими, отъезжающими в южные районы страны организовывать совхозы.

Известно, что Владимир Ильич выступал в Москве и Подмосковье более двухсот раз. В одном лишь Колонном зале Дома Союзов его речи звучали на 40 различных съездах, конференциях, собраниях. С Москвой вождь делил и труднейшие дни голода, и светлые народные праздники.

Завод «Динамо». Здесь он беседовал с рабочими, интересовался их трудом и бытом. «А может ли ваш завод электрифицировать деревню?». И подчеркивал, что считает завод одной из баз электрификации страны. Сегодня динамовцы создают отличные электрические моторы.

В Москве Владимир Ильич написал сотни работ, ставших мудрыми учебниками строительства нового общества. Первой из них, написанной в Москве в день приезда правительства республики Советов из Петрограда, была статья «Главная задача наших дней». В ней Ильич призывал трудящихся сделать Россию могучей.

Сама Москва сегодня — воплощение в жизни этой ленинской мечты. Столица нашей Родины — это крупнейший в стране комплекс машиностроительной, автомобилестроительной, электронной, часовой промышленности. В городе более полутора тысяч предприятий. Здесь рождается каждый четвертый холодильник и каждый пятый телевизор. Семь миллионов жителей, более шестисот тысяч студентов, четыреста миллионов гостей в год — вот что такое Москва сегодня.

Ильич по-отечески беспокоился о Москве и москвичах. Он был и остался первым депутатом Моссовета. Но его предложению из тесных каморок и сырых подвалов в первые же дни революции переселили в благоустроенные квартиры буржуазии полмиллиона рабочих и служащих. И как воплощение ленинских заветов — повсюду в Москве новые кварталы жилых домов. 120 тысяч квартир было построено в городе только в прошлом году.

Кремль. Здесь был рабочий кабинет руководителя первого рабоче-крестьянского правительства. Ровно в восемь утра начинался трудовой день Ильича. Свет в его окне гас нередко лишь после того, как куранты на Спасской отбивали два часа ночи. Кстати, именно Владимир Ильич позаботился о том, чтобы на Спасской башне Кремля были реставрированы куранты. И вскоре Страна Советов, весь мир услышали их призывный бой...

...До сих пор камни тротуаров Кремля хранят его шаги. Кажется, только что вышел он с заседания Совнаркома и присел отдохнуть на минуту, не более... Таким и запечатлен наш вождь в замечательной скульптуре, установленной в Кремле.

Государственный флаг СССР, что гордо реет над куполом здания Совета Министров СССР в Кремле, установлен по распоряжению Владимира Ильича Ленина. Он виден во всех уголках Земли, зовет миллионы людей к борьбе за победу великих ленинских идей.

В. ЧАНТУРИЯ

ГЛАВНАЯ ТЕМА

БОЛЕЕ тридцати лет народный художник СССР Николай Жуков работает над темой, ставшей главной в его жизни, — Ленинской. В жуковской Лениниане свыше 1500 листов.

И все-таки эта тема далеко не исчерпана, — говорит Николай Николаевич. — Каждый раз с глубоким волнением приступаю я к работе над новым рисунком. Критически оцениваю уже сделанное. И непременно задаю себе вопрос: скажу ли этим произведением что-то новое?

Создать зримый образ Ильича, продолжает художник, мне помогли сохранившиеся документальные кинокадры и фотографии, свидетельства людей, лично знавших Ленина. И, конечно, его труды, переписка, документы. Я побывал во всех местах, связанных с именем Ильича, — там, где он родился, жил, учился, работал, отдыхал, скрывался в подполье. Каждая встреча раскрывала новые штрихи и черточки в образе, на первый взгляд, хорошо изученном.

Художник рассказывает о запомнившейся ему беседе с В. Д. Бонч-Бруевичем, которому показал однажды свои рисунки. Бонч-Бруевич говорил, что Ленин был очень подвижным, искрящимся. Каждый его жест был чрезвычайно красноречив и убедительно подчеркивал только что высказанную мысль.

Вот так под непосредственным впечатлением от рассказов об Ильиче рождались жуковские рисунки «Пора», «Не теряйте минуты», «В Разливе».

— При работе над образом Ленина, — говорит художник, — главное и обязательное условие — достигнуть наибольшего сходства. Разумеется, не только внешнего. Сходства, на мой взгляд, — это те тысячи малых величин, из которых складывается убедительность и правда образа.

Николай Николаевич показал один из своих любимых рисунков — «На равные части».

...Когда Владимир Ильич скрывался в Разливе, ему, бывало, приносили обед двое ребятишек — сыновья рабочего. Мог ли Ленин молча брать обед и, поблагодарив, отпускать мальчиков? Едва ли. Безусловно, Ленин говорил с ними, предлагал вместе поесть. Так размышлял художник, узнав об этом факте. И он нарисовал, как Владимир Ильич разрезает краюху хлеба на равные части. Бытовая сценка обрела глубокий смысл: в руках Ленина хлеб стал символом земли, символом труда. А сам рисунок выразил человечность Ильича.

Наверное, нет такой стороны жизни и деятельности В. И. Ленина, которую не затронул в своем творчестве Жуков.

Ленин в кругу семьи. В рисунках, посвященных детству Володи Ульянова, художник, по его признанию, стремился передать восхищение этой удивительно красивой семьей. Ленин—студент, Ленин—революционер, вождь пролетариата, глава первого в мире Советского государства, Ленин и Армия, Ленин и дети — в каждом рисунке этих серий художник стремится раскрыть глубокий и многогранный образ мыслителя, государственного деятеля, человека.

...Ильич и деревенский мальчишка любуются игрушечным конем. Мальчишка, надев красноармейский шлем, видит себя лихим буденновцем. А Ленин, мечтавший о том времени, когда русский крестьянин пересядет с лошади на стального коня, представляет, как тысячи таких вот мальчишек ведут по полям тракторы. «Рассказ о буденновцах» — так называется этот рисунок.

— Тему этого рисунка мне подсказал Г. М. Кржижановский, — вспоминает художник.

К 100-летию со дня рождения В. И. Ленина художник подготовил альбом, в который вошли сто рисунков об Ильиче. А Жуков полон новых замыслов.

Чем крупнее успехи советского народа в коммунистическом строительстве, тем весомее и более зрима для нас роль В. И. Ленина в создании нового общества. Полнее и глубже раскрыть образ великого вождя и самого человечного человека — в этом видят почетную задачу и свой высокий долг художники.

Л. БОРИСОВА.
Корр. ТАСС.

Люди идут к Ильичу

НАД Ульяновском — весеннее солнце. В окнах домов живые цветы. Их выращивают почти в каждом доме, чтобы 22 апреля принести на высокий берег Волги, к памятнику Владимиру Ильичу Ленину.

Апрель всегда самый радостный, самый праздничный месяц в Ульяновске. На родине Ленина в эти весенние дни все измеряется двадцать вторым числом — днем рождения вождя. К этому дню многие промышленные предприятия, колхозы, совхозы, стройки завершат выполнение четырехмесячного и апрельского производственных планов. Именно в апрельские дни в театрах, клубах, на всех сценических площадках проходят спектакли и концерты традиционного музыкального фестиваля, в котором участвуют лучшие творческие коллективы.

В субботние и воскресные дни тысячи горожан — школьники, студенты, рабочие, служащие — выходили на благоустройство города: сажали деревья и кустарники, украшали дома. Первыми открыли свои двери замечательные сооружения для ребят — Дворец пионеров и областная детская библиотека. Тысячи ульяновцев со знаменами и плакатами пришли на это торжество. И отличная оценка, с которой государственная комиссия приняла эти объекты, с гордостью воспринята как высокая награда всем горожанам.

На родину Ильича уже едут гости. Каждый день на пристанционных путях ульяновского вокзала стоят специальные экскурсионные поезда. В иные дни — по два-три. Из Орла, Чимкента, Ставрополя, Хмельницкого, Донецка, Курска, Брянска, Красноярска — со всей страны.

Люди идут к Ильичу. У дома-музея В. И. Ленина, у здания бывшей симбирской гимназии, где учился Володя Ульянов, на площадях каждый день можно встретить и степенных ветеранов, и шумливых ребятишек, и бригаду коммунистического труда в полном составе, и пионерский отряд.

Люди идут к Ильичу — идут в дом, где он родился и жил, город, который дал миру великого человека.

Б. БАБЛЮК,
корр. ТАСС.



«ВЕСТИ С ФРОНТА».
Художник
Н. Жуков.
Фотохроника ТАСС.



На снимке: В. И. Ленин и М. И. Калинин в Доме Союзов во время работы I Всероссийского съезда трудовых казаков. Москва, 1 марта 1920 года.

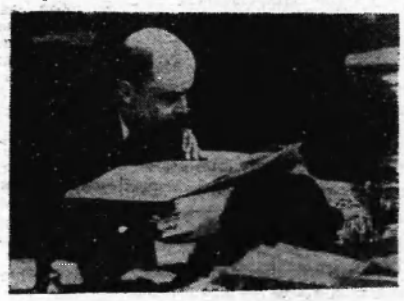

На снимке: В. И. Ленин в президиуме IX съезда РКП(б) в Свердловском зале Кремля. Москва, март-апрель 1920 года.



В. И. Ленин направляется к месту закладки памятника «Освобожденный труд». Москва, 1 мая 1920 года.



В. И. Ленин выступает на площади Свердлова перед войсками, отправляющимися на фронт. Москва, 5 мая 1920 года.

На соискание Ленинской премии



МОСКВА. Балет «Спартак», премьера которого состоялась на сцене Государственного Академического Большого театра Союза ССР два года назад, стал одним из крупнейших явлений в советской театральной жизни.

Постановщик спектакля балетмейстер Ю. Н. Григорович, художник С. Б. Вирсаладзе, дирижер Г. Н. Рождественский, исполнители главных мужских ролей артисты В. В. Васильев и М. Э. Лиепа выдвинуты на соискание Ленинской премии.

На снимке: сцена из балета «Спартак». Красс — артист Марис Лиепа, Эгина — артистка Светлана Адырхаева.

Фото А. Конькова.
Фотохроника ТАСС.

На дальних водоемах

На самых отдаленных водоемах района ведут добычу «живого серебра» промысловики Охтеурского госпромхоза. Значительно раньше срока было выполнено квартальное задание. Сто тридцать процентов — таков итог работы Усть-Колиеганской бригады, возглавляемой одним из лучших рыбаков Ф. С. Кыкиным.

С перевыполнением плана работает и бригада под руководством В. Е. Сигельетова.

В. БУРУНДУКОВ,
директор
Охтеурского госпромхоза.

Трибуна педагога

Проблемный метод на уронах труда

Проблемный метод при обучении учащихся моделированию и конструированию является самым эффективным, сущность этого метода состоит в том, что в процессе обучения перед учащимися выдвигается ряд проблем, при решении которых ученики приобретают необходимые знания, учатся логически мыслить, самостоятельно ставить и решать различные проблемные ситуации.

На уроке в столярной мастерской учитель начал с того, что показал учащимся модель автомобиля и сообщил, что соседний детсад просил сделать несколько таких моделей. Далее последовало объяснение, из каких частей состоит автомобиль. Ребята ознакомились с новыми для них названиями: шасси, радиатор, рама и т.д. Причем их внимание было обращено на базовую часть механизма. Это дало возможность учителю помочь им спланировать всю работу: сделать раму, а затем прикрепить к ней остальные части.

Но прежде чем приступить к работе, надо было научиться пилить древесину. «Пиление древесины» — и было первой темой урока. Учащиеся ознакомились с рисунком рамы автомобиля, чертежами ее деталей, размерами продольных и поперечных брусков.

В мастерской имелись только обрезные доски, из которых и необходимо было сделать заготовки брусков. Но прежде учитель предложил решить задачу «Сколько продольных и поперечных брусков можно сделать из досок?» Учащиеся вооружились карандашами, материалами и приступили к работе.

При выполнении задания пятиклассники столкнулись с трудностями, сделали ряд ошибок и самостоятельно пришли к выводу, что пилить древесину необходимо вдоль волокон. Затем учитель показал учащимся продольные и комбинированные пилы, научил их различать. После некоторых упражнений в пилении на обрезках учащиеся приступили к разметке и т.д.

Таким образом, учитель в течение всего урока систематически поддерживал проблемную ситуацию, предлагал учащимся заранее подобранные познавательные задачи, что способствовало активизации мысли, самостоятельному изучению учебного материала.

На уроке по техническому моделированию в шестых классах педагог ставит уже более сложную задачу: он предлагает учащимся самостоятельно «изобрести» вставной шип для соединения деталей, а затем «защитить» свои конструкции перед товарищами.

Главное — суметь поставить перед учащимися такие практические задачи, которые вызвали бы у них интерес, активность, творческую смекалку, уверенность в своих силах.

В короткой статье невозможно изложить примеры применения учителем проблемного метода, но овладеть им может каждый учитель, хотя он и от самого учителя требует серьезного отношения к урокам, кропотливой подготовки чертежей, инструментов, материалов, умения сделать научный анализ результатов. Но все это приносит, разумеется, огромную пользу, способствует росту, а у учащихся повышает интерес к знаниям, активизирует их мышление — в этом его преимущество перед существующими формами обучения, в этом его педагогическая ценность.

Д. ПРЕЙМАЧУК,
учитель труда
средней школы № 2.

Беседы о гражданской обороне

5. Что должен знать каждый о ядерном, химическом и бактериологическом оружии

Ядерное оружие — самое сильное. Ядерный взрыв сопровождается ослепительной вспышкой и резким звуком, напоминающим раскат грома. Вслед за вспышкой образуется огненный шар, а при наземном взрыве — огненное полушарие, которое через несколько секунд исчезает. На месте огненного шара (полушария) появляется клубящееся облако. Увеличиваясь, оно приобретает грибовидную форму, увлекает за собой на большую высоту измельченный и подвергшийся радиоактивному заражению грунт. Подхваченное ветром радиоактивное облако уносится на десятки и сотни километров от места взрыва.

Поражающими факторами ядерного взрыва являются: ударная волна, световое излучение, проникающая радиация, радиоактивное заражение.

Ударная волна характеризуется большой разрушительной силой. Она с огромной скоростью распространяется во все стороны от места взрыва и на значительных расстояниях по пути своего движения разрушает здания, сооружения и поражает незащищенных людей.

После того, как появится яркая вспышка, ударная волна настигнет человека лишь через несколько секунд. Этого времени достаточно, чтобы занять находящиеся рядом укрытия или, в крайнем случае, лечь на землю. Яркая вспышка обычно видна на десятки и даже сотни километров от места взрыва, откуда ударная волна может и не дойти до места, где находятся люди, но меры защиты все-таки принять следует.

Световое излучение — поток световых лучей, исходящий из области огненного шара. Подобно лучам солнца, они распространяются со скоростью света, а действуют всего в течение 8—15 секунд, то есть пока не исчезнет огненный шар. Световое излучение может вызвать ожоги кожи и поражения глаз, массовые возгорания сооружений и материалов. Но и от светового излучения есть защита. Оно не проникает через непрозрачные материалы и потому любые укрытия и предметы, создающие тень полностью или частично защитят человека. Поэтому надо немедленно использовать каменные ограды, различные сооружения, как только появится вспышка ядерного взрыва!

Проникающая радиация — невидимый, но грозный враг! Это поток гамма-лучей и нейтронов, испускаемый из зоны ядерного взрыва во все стороны в течение нескольких секунд. Если человек подвергается воздействию проникающей радиации, у него может возникнуть лучевая болезнь различной степени тяжести. Проникающая радиация поражает людей только на расстоянии, не превышающем 2—3 километров от места взрыва. Ее воздействие на человека может быть ослаблено различными материалами. Чем толще и плотнее используемый для защиты материал, тем больше он ослабляет проникающую радиацию.

Радиоактивное заражение — это результат выпадания из облака наземного ядерного взрыва огромного количества радиоактивных веществ, которые, постепенно оседая на поверхность земли или воды по направлению его движения, создают зараженный участок, называемый радиоактивным следом. Степень радиоактивного заражения местности непостоянна и довольно быстро уменьшается. Уровень радиации, установившийся за 1 час после взрыва, через 2 часа уменьшится почти вдвое, а через 7 часов — в десять раз. Через двое суток уровень радиации, а также степень заражения продовольствия и воды снизится в 100 раз.

Химическое оружие — это прежде всего отравляющие вещества, которые способны поражать людей и животных, заражать воздух и местность.

Поражение отравляющими веществами может произойти в результате вдыхания зараженного воздуха, попадания их в глаза, на кожу, при употреблении зараженной пищи и воды.

Защитить от химического оружия могут противогаз, специальная одежда, обувь или герметизированное убежище.

Бактериологическое оружие — это очень коварное оружие! Его основу составляют болезнетворные микробы и вырабатываемые ими яды — токсины. Заражению бактериальными средствами могут подвергнуться населенные пункты, предприятия, железнодорожные узлы, порты, источники воды, массивы посевов.

Применение противником бактериальных средств можно обнаружить по внешним признакам, а вид возбудителя — с помощью лабораторных исследований. В районе применения бактериальных средств могут возникнуть массовые заболевания людей. Обнаружив признаки применения бактериологического оружия, следует немедленно сообщить медицинским учреждениям.

В. ДЕРЕВЯНКО,
ст. инженер по гражданской обороне НПУ «Мегионнефть».

Редактор В. КОРЧЕМКИН.

БОГОТА. Недавно жители колумбийской столицы наблюдали необычную картину. Длинная колонна автомашин советской марки «Волга» медленно двигалась по центральным улицам города, гудками привлекая внимание прохожих к плакатам с надписями: «Нам нужно больше такси «Волга», «Мы удовлетворены качеством машины «Волга», «Волга» имеет мировую известность».

Так водители этого вида городского транспорта выразили свой протест против закупок владельцами некоторых фирм американских автомобилей-такси.

Советская машина «Волга» пользуется доброй славой у колумбийских автомобилистов. Они отмечают в ней большую выносливость, высокую проходимость и экономичность.

На снимке: колонна машин «Волга» на одной из центральных улиц Боготы.

Фотохроника ТАСС.



ТЕЛЕВИДЕНИЕ

ЧЕТВЕРГ, 16 АПРЕЛЯ

19.00 Фильм «Рабочая честь».
19.30 Новости.
19.40 Киноленинциана. Хронико-кально - документальный фильм «Страницы большой дружбы».
20.05 Художественный фильм «Три жизни».

ПЯТНИЦА, 17 АПРЕЛЯ

19.00 Фильм «На переправе».
19.30 Новости.
19.40 Киноленинциана. Хронико-кально - документальный фильм «Радио революции».
20.10 Художественный фильм «Не забудь, станция Луговая».

НАШ АДРЕС И ТЕЛЕФОНЫ: Рабочий поселок НИЖНЕВАРТОВСК, улица Пионерская, 6. ТЕЛЕФОНЫ: редактора — 0-98, зам. редактора — 0-85, промышленного отдела — 0-85 (2 звонка), ответственного секретаря и отдела писем — 0-87, типографии — 0-87 (2 звонка).

Нижневартовская типография управления по печати Тюменского облисполкома Заказ 218.

Пролетарии всех стран, соединяйтесь!

ЛЕНИНСКОЕ ЗНАМЯ

ОРГАН НИЖНЕВАРТОВСКОГО РАЙОННОГО КОМИТЕТА КПСС И РАЙОННОГО СОВЕТА ДЕПУТАТОВ ТРУДЯЩИХСЯ ТЮМЕНСКОЙ ОБЛАСТИ

№ 47 (2717) Год издания 29-й | СУББОТА, 18 АПРЕЛЯ 1970 ГОДА | Цена 2 коп.

Праздник харьковских тракторостроителей

Славными трудовыми традициями известен в стране Харьковский тракторный завод имени Серго Орджоникидзе. Его многотысячный коллектив вносит весомый вклад в осуществление ленинского завета об оснащении социалистического сельского хозяйства передовой техникой.

В. И. Ленин мечтал о сотне тысяч тракторов для России. Ныне только в Харькове выпущено тракторов в 12 раз больше.

За достигнутые успехи в выполнении заданий по обеспечению сельского хозяйства тракторами, значительный вклад в развитие отечественного тракторостроения и в связи с выпуском миллионного трактора Харьковский тракторный награжден орденом Ленина.

13 апреля передовое предприятие посетил Генеральный секретарь ЦК КПСС Л. И. Брежнев. Он имел беседу в заводоуправлении, побывал в цехах и ознакомился с производством.

В празднично украшенном Дворце культуры ХТЗ собрались передовики предприятия, представители партийных, общественных организаций. С речью перед участниками собрания выступил тов. Л. И. Брежнев.

Затем тов. Л. И. Брежнев зачитал Указ Президиума Верховного Совета СССР о награждении Харьковского тракторного завода имени С. Орджоникидзе орденом Ленина. Под бурные, долго не смолкающие аплодисменты, он прикрепил орден Ленина к Знамени Харьковского тракторного завода.

От имени Центрального Комитета КПСС, Президиума Верховного Совета СССР и Совета Министров СССР тов. Л. И. Брежнев сердечно поздравил коллектив завода с высокой наградой и от души пожелал ему новых успехов.

(ТАСС).

На земле ратной и трудовой славы

14 апреля, в канун великого Ленинского юбилея, Харьковской области был вручен орден Ленина, которым она награждена за мужество и стойкость, проявленные ее трудящимися при защите Родины в период Великой Отечественной войны, и за достигнутые успехи в восстановлении и развитии народного хозяйства.

На торжественном собрании во Дворце культуры электромеханического завода товарищ Л. И. Брежнев зачитал Указ Президиума Верховного Совета СССР о награждении Харьковской области орденом Ленина. Под бурные, долго не смолкающие аплодисменты, он прикрепил орден к знамени области.

— Центральный Комитет КПСС, Президиум Верховного Совета СССР и Советское правительство, — сказал в заключение Л. И. Брежнев, — твердо уверены, что рабочие, колхозники, интеллигенция дважды ордена Ленина Харьковской области сделают все, чтобы и впредь идти в первых рядах строителей новой жизни, неуклонно добиваться новых достижений в подъеме экономики, науки и культуры.

С большим энтузиазмом участники торжественного собрания приняли приветственное письмо Центральному Комитету Коммунистической партии Советского Союза, Президиуму Верховного Совета СССР и Совету Министров СССР.

ВЕЛИЧЕСТВЕННЫЙ ПАМЯТНИК

Ульяновск... Все в этом городе напоминает о В. И. Ленине.

Дом-музей В. И. Ленина на бывшей Московской улице. Здесь Ульяновы жили в 1878—1887 годах. Историко-революционный музей имени В. И. Ленина был открыт в этом доме еще в конце 1923 года. А дом-музей В. И. Ленина принял первых посетителей в день празднования двенадцатой годовщины Октябрьской революции. 16 апреля дом-музей посетил Генеральный секретарь ЦК КПСС Л. И. Брежнев, находившийся в Ульяновске в связи с торжественным открытием Ленинского мемориального комплекса. Все дышит историей и в зданиях, в котором находилась Симбирская гимназия, где учился Володя Ульянов. Сейчас здесь — средняя школа.

...Главная площадь, носящая имя Ленина. Над широкими просторами великой русской реки Волги возвышается монументальная скульптурная фигура Ильича.

И вот Ленинский мемориальный комплекс.

...На фронтоне беломраморного здания, выросшего на крутом волжском берегу, — барельефный портрет Ленина. Во внутреннем дворике мемориального центра — два старинных дома, в которых прошло раннее детство Ильича. Их бережно восстановили, чтобы сохранить на века. В небольшом флигеле 22 апреля 1870 года родился Володя Ульянов.

Л. И. Брежнев посадил у флигеля белоствольную березку.

На втором этаже здания мемориального центра, в зале, площадь которого свыше двух тысяч квадратных метров, — филиал Центрального музея В. И. Ленина. Материалы и документы из его восемнадцати разделов рассказывают о жизни и революционной деятельности Владимира Ильича, как организатора Коммунистической партии, основателя Советского государства, вождя международного коммунистического и рабочего движения.

...Мраморные ступени ведут в Ленинский торжественный зал. В центре — пятиметровая фигура Ильича, изваянная из белого мрамора. Стены зала украшены цветной мозаикой. Северная часть здания отведена под областной Дом политического просвещения.

Мемориал, в сооружении которого участвовали представители братских социалистических республик, — достойный памятник Владимиру Ильичу Ленину.

* * *

На торжественное собрание, посвященное открытию мемориального комплекса, в главном его зале собрались 16 апреля передовики производства, труженики сельского хозяйства, ветераны партии, представители партийных, советских, профсоюзных, комсомольских организаций, общественности города и области.

На собрании с речью выступил Генеральный секретарь ЦК КПСС тов. Л. И. Брежнев, встреченный горячими продолжительными аплодисментами.

Торжество в районе

Под аплодисменты и звуки марша, исполняемого духовым оркестром, знатные, уважаемые в районе люди занимают места за столом президиума. Торжественное собрание, посвященное столетнему юбилею со дня рождения В. И. Ленина, открывает первый секретарь райкома КПСС М. П. Страхов. Оркестр исполняет Гимн Советского Союза. Все встают.

Слово предоставляется заведующему отделом пропаганды и агитации райкома КПСС В. Д. Салмину. Он предлагает избрать Почетный президиум торжественного собрания в составе Политбюро Центрального Комитета Коммунистической партии Советского Союза. Гремят аплодисменты — предложение горячо одобрено.

Аплодисментами встретили присутствовавшие в зале появление четырех знаменосцев, несущих переходящие Красные знамена, завоеванные в упорном соревновании замечательным коллективом Нижневартовского нефтепромыслового управления имени В. И. Ленина. Знаменосцы вносят переходящее Красное знамя Совета Министров СССР и ВЦСПС, переходящее Красное знамя Ханты-Мансийского окружного комитета партии и исполкома, окружного Совета, переходящее Красное знамя «Главтюменьнефтегаза», переходящее Красное знамя райкома КПСС и исполкома районного Советадепутатов трудящихся.

С докладом «Идеи Ленина живут и побеждают» выступил первый секретарь райкома партии М. П. Страхов.

После доклада М. П. Страхов от имени Президиума Верховного Совета СССР вручает юбилейные медали старейшим ветеранам труда, участникам Отечественной войны. К их правительственным наградам, полученным раньше, прибавляется еще одна: медаль «За доблестный труд. В ознаменование 100-летия со дня рождения Владимира Ильича Ленина». Среди награжденных кавалер ордена Ленина Александр Степанович Савин из Ларьяка, Мария Степановна Жилина, награжденная за безупречный и доблестный труд орденом Трудового Красного Знамени, Иван Антонович Шмигельский, отмеченный за боевые заслуги орденом Красной Звезды; Виктор Нестерович Овсянкин, Владимир Иванович Осколков, Михаил Иванович Питер и другие.

Директору восьмилетней школы Ольге Михайловне Засна вручена Почетная юбилейная грамота совкома КПСС и исполкома областного Совета. От имени райкома партии и исполкома районного Совета вручены приветственные адреса ветеранам труда В. И. Осколкову и И. А. Шмигельскому.

Торжественное собрание приветствовали пионеры и отряд «Заряница». От имени ветеранов труда Нижневартовского района выступил Михаил Иванович Питер, от имени комсомольцев и молодежи — секретарь комитета ВЛКСМ Мегионской конторы бурения Виталий Недобитков, от имени нефтяников — оператор промысла № 1 Нижневартовского НПУ имени В. И. Ленина Лев Андреевич Козодой, от учительства — Заслуженная учительница РСФСР Вера Матвеевна Винокурова.

Затем участники собрания единодушно приняли и одобрили текст письма тружеников Нижневартовского района в адрес ЦК КПСС, Президиума Верховного Совета СССР, Совета Министров СССР и ВЦСПС.

Торжественное собрание, посвященное празднованию столетия со дня рождения В. И. Ленина, закончено. Присутствовавшие исполнили партийный гимн «Интернационал».

Для участников собрания состоялся большой концерт.

В. КИСЕЛЕВ.

В ЧЕСТЬ ЛЕНИНСКОГО ЮБИЛЕЯ

В этот вечер зрительный зал Мегионского клуба «Геолог» был переполнен. Сюда собрались все, кто был свободен от работы, чтобы приветствовать тех, чей труд был отмечен юбилейной медалью «За доблестный труд. В ознаменование 100-летия со дня рождения В. И. Ленина».

Член бюро райкома КПСС В. Д. Салмин торжественно вручил медали более чем ста сорока передовикам производства.

Награжденных тепло приветствовали пионеры. Мегионские нефтеразведчики досрочно завершили выполнение четырехмесячного задания, что было их обязательством.

Н. ГУЗЬ,
председатель разведкома.

Всесоюзный рекорд

Вчера на Самотлоре закончена бурением скважина № 9-бис. Ее проводку осуществила бригада бурового мастера Г. М. Левина за 124 часа. Коммерческая скорость проходки достигла 12 455 метров на станок в месяц. Это новый всесоюзный рекорд.

Победители определены

Переходящее Красное знамя Нижневартовского нефтепромыслового управления вновь присуждено коллективу нефтепромысла № 1. Второй квартал подряд он лидирует в социалистическом соревновании среди цехов НПУ.

Неплохие производственные показатели и у коллектива энергомеханического цеха. Занявшему второе место коллективу вручено также переходящее Красное знамя.

Среди соревнующихся коллективов участков лидирует Самотлорский.

При подведении итогов за квартал и определении первенства учитывалось выполнение производственных планов и обязательств, производительность труда рабочих, снижение себестоимости выпускаемой продукции, борьба за высокую культуру производства.

В. АПЕТ,
наш внештатный корр.

На субботнике

ЛАРЬЯК. Во Всесоюзном коммунистическом субботнике здесь участвовало 425 человек. В этот день труженики национального поселка перевезли и уложили в штабели 150 кубометров пиломатериала, заготовили и подвезли к школе и больнице 200 кубометров дров, активно участвовали и на других работах. В фонд завершения пятилетки перечислено более 1300 рублей.

Н. ЗАЙЦЕВ.



УЛЬЯНОВСК. Общий вид мемориальной зоны.
Фото А. Овчинникова. Фотохроника ТАСС.

Снимок сделан с вертолета, пилотируемого военным летчиком В. Расторгуевым.



Трибуна педагога

Как ярко и убедительно, интересно, увлекательно рассказать школьникам о жизни Владимира Ильича Ленина? Как построить урок, чтобы перед ребятами, как живой, встал наш Ильич?

Об этом рассказывает сегодня Заслуженная учительница школы РСФСР, секретарь партийной организации Нижневартовской школы № 1 Вера Матвеевна Винокурова.

НА СНИМКЕ: Вера Матвеевна Винокурова на уроке литературы в пятом классе.

Фото А. НОВОСЕЛОВА.

ВАШИМ, ТОВАРИЩ, СЕРДЦЕМ И ИМЕНЕМ...

ОЧЕНЬ своевременно звучат строки Маяковского: «Вашим, товарищ, сердцем и именем думаем, дышим, боремся и живем»...

Каждого учителя, особенно словесника, волнует, как наиболее ярко, интересно, увлекательно рассказать учащимся о жизни Владимира Ильича Ленина. Как построить урок, чтобы перед учащимися вставал, как живой, Владимир Ильич?

Книг о жизни и деятельности В. И. Ленина очень много. Работа над образом Ленина — одна из прекрасных традиций советской литературы. Основателями нашей многонациональной Ленинианы стали такие мастера, как Горький и Маяковский. Каждое поколение писателей и поэтов, работающих в области создания Ленинианы, воодушевлено стремлением открыть для себя и своего времени самую суть характера Ильича, представить и воссоздать среду, окружение, которые этот характер формировали.

Трудно для учителя из множества статей, рассказов, поэм, стихов о Ленине, выбрать произведение, соответствующее возрасту учащихся, их уровню развития. Например, учащихся десятого класса интересует, как создавали образ Ленина Горький и Маяковский, а учащиеся 5-6 классов с удовольствием слушают рассказы о Ленине по воспоминаниям Г. Кржижановского «Ту-ту», Бонч-Бруевича «Наш Ильич» и Андреевой. Ребятам нравятся такие черты ленинского характера: неподкупность, удивительная работоспособность, честность, забота о товарищах.

Зависит от возраста учащихся и методика проведения письменных работ. Если учащимся старших классов увлекает работа над такими темами сочинений, как «Вечно будет ленинское сердце клокотать у революции в груди», «Вечно живой», «Вашим, товарищ, сердцем и именем»..., «Образ Ленина в творчестве Горького и Маяковского», «Образ Ленина в живописи и музыке», то учащихся 7—8 классов привлекает описание картин «Ходоки» Бродского, «Ленин на III съезде» Иогансона и других. А учащимся 4—5 классов хочется рассказать дедушке Ленину о своих делах, удачах и неудачах.

...В пятом классе «б» идет урок русского языка. Тема — «Прописная буква». Затаив дыхание, слушают ребята отрывок из рассказа П. Замойского о том, как Прошка Дудкин писал Ленину письмо. Вот это письмо:

«Это я тебе пишу, дяденька, я, Прошка, Парфена Дудкина сын. Ты живешь там, в городе, а я тут с тятькой в деревне маюсь. А деревня наша большая, от города далеко. А у тятьки грыжа выходит наружу. А мамка все лежит да охает, а хлеба у нас совсем нет. Мамка попадье портки не стирает, руки у нее парвали, а нас все по своей улице побираться прогоняет. Нынче гнала, а я не пошел. А тятька наш, Парфеном его зовут, — может, и слыхал, — с грыжей все возится. Да он у нас какой-то вялый и всю жизнь согнувшись ходит. Теперь он уже не ходит, а лежит. Бывало, спросишь: «Тять, ты что так хотишь?», а он: «Нужда, сынок, на плечах». Ты там, дяденька, я знаю, распоряжение дал, чтоб нам землю дали,—ее нам дали, это верно, только она без толку.

Мерин ведь у нас перед самым севом, давно еще, сдох. Так-то он был худой, а теперь и никакого нет-то у нас ни мерина, ни коровы. И чего мы будем делать — не знаем сами. В совете советники нам не помогают, а отец все лежит, и ждет какого-то «времени», и богу молится, а я ему и говорю: «Время пришло, а в бога не верь: бог — это обман».

Тяжело мне, дяденька, вот как тяжело. Мне вот двенадцать лет, а нужно хозяйничать. Нас в семье «агафон» целый, и все просят хлеба. Братья на фронте. И вся-то моя надежда на тебя. Оттого тебе и пишу. Ты ведь поймешь. Ты, уж я-то знаю, — добрый. Еще я тебе вот что: я тебя часто в совете у нас на картине вижу. Ты лысый, а бородка у тебя небольшая, а один глаз прижмуренный.

Вот что, дяденька Ленин: если, в случае, тебя отпустят или сам отпросишься, то выбери как-нибудь время весной и приезжай к нам в деревню. Зимой не езди: деревня наша далеко от города, и если поедешь в санях, обязательно простудишься аль отморозишь руки и уши. Как приедешь, так прямо к нам. У нас хоть самовара нет, ну да найдем... Приедешь — я много-много кое-что шепну на ухо. Я уж знаю что. Я вот иногда сижу один и думаю, обязательно что-нибудь надумаю. Говорить тут мне не с кем, отец неразговорчивый, а мать все ругается.

Отсюда до станции мы тебя отвезем на телеге. Я сам отвезу на чьей-нибудь подводе, а может председатель и очередную даст. Не даст — я после как-нибудь отработаю за лошадь.

Дяденька, а я тебя — только ты чу! — во сне часто вижу. Что это такое? Ты, поди, веришь в сны, а я вот и не верю. Вчера мамка меня ругала. «Ты — говорит,—уши пропел со своим Лениным. Молись на него, может, он тебе хоть фунт соли пришлет». Ты ее, дяденька, прости. Баба она темная, нелюдимающая и грамоте и сроду не училась.

Эх, горе! А видно уж поздно! Ну вот что: приезжай. Меня живо найдешь. Я — лопоухий такой, маленький. Коль не выберешь время, письмо пиши. Мы с тобой письма будем друг другу слать. Пиши больше — все разберу.

Ну, вот что, дяденька, — это я тебе на ухо — у меня в голове одно: вырасту большой — влипшусь в партию и буду драться с нуждой. Нужда — это буржуи. Вот и все.

Адрес мой: село Соболевка, Чембарского уезда, Пензенской губернии Парфена Дудкина сыну Прошке.

Приезжай, я жду.

Вот!

Писал и сочинял тебе Прошка».

На конверте Прошка написал: «В Москву, получить Ленину».

Когда было прочитано это письмо, ребята задумались, помолчали. Они, вероятно, подумали о себе. Ведь им как раз 12 лет — сколько было Прошке. Затем был задан вопрос: «Ответит ли Ленин Прошке?» Раздались оживленные голоса: «Конечно!», «Обязательно ответит!».

И вот читается ответ Ленина:

«Чембарскому уисполкому Пензенской губернии

Прошу обратить самое серьезное внимание на бедственное положение крестьянина села Соболевки Дудкина Парфена. Выдайте ему из Собеса одежду и лошадь, как семье красноармейца. Из Уземотдела отпустите леса, из Упродкома — хлеба. Сына его, Прокофия, отправьте в городскую школу первой ступени на государственное содержание. Также обратите серьезное внимание на действия местной власти и на ее отношение к беднякам. Об исполнении донесите мне.

Председатель СНК В. УЛЬЯНОВ-ЛЕНИН».

О многом разговаривали ребята на этом уроке. Делали сообщения о том, как изменилась наша Родина за 50 лет Советской власти. Удивлялись смелости и догадливости Прошки — он не побоялся самому Ленину написать! А некоторые ученики заметили, что никому Прошка о думах своих не рассказал, даже матери и отцу, а вот Ленину все рассказал, как лучшему другу. Учились на уроке «в большом и малом быть, как Ленин»...

На дом ребята получили задание. О чем бы вы, дети 1969-70 учебного года, написали Ленину, если бы он был жив?

Вот письма В. И. Ленину от учащихся 5 «б» класса Нижневартовской школы № 1.

«Дорогой Владимир Ильич!

Пишу из далекого сибирского поселка. У нас в поселке три школы. Я учусь в школе № 1. Это первая средняя школа, которая была построена у нас. Школа наша большая, светлая. Учится в школе 600 учеников.

Классный руководитель у нас Вера Терентьевна, которая учила нас и в начальной школе.

Мы вместе со всей школой готовимся отметить день Вашего рождения. Вы помните, каким поселок был раньше? А теперь Вы его не узнаете! Теперь наш район нефтяной. Разведчики открыли кладовые нашего края. Вы, наверное, слышали по радио о Самотлоре, о стране Мегионии? Это все о нас, о нашем районе. Наш район даст нефти в этом году 4 миллиона тонн. Но не только мы богаты нефтью. В наших лесах водится много пушного зверя.

И рыбозавод теперь не тот. Все работы выполняются машинами. Много построено новых зданий: холодильник, где работает мой папа, коптильный цех.

А рядом с нашим старым поселком растет новый город нефтяников. Там очень хорошо. Есть два широкоэкранных кинотеатра, а вот в нашем поселке все старый клуб. А мне так хочется тоже смотреть широкоэкранные фильмы! Но пройдет время, и наш поселок тоже будет красивым.

Сбудутся слова великого поэта Маяковского, который сказал:

«Я знаю — город будет,
Я знаю — саду цвесть,
Когда такие люди
В стране Советской есть!»

До свидания, дорогой Владимир Ильич, приезжайте к нам в гости, мы будем очень рады.

САША, ученик 5 «б» класса».

«Дорогой и уважаемый Владимир Ильич Ленин! Пишет Вам ученица 5 «б» класса Нижневартовской средней школы № 1 Тюменской области Таня Мотошина. Я хочу Вам рассказать о счастливой, свободной жизни наших школьников, о гигантской стройке в Сибири. Родина, партия и весь советский народ дали нам право учиться бесплатно. Учимся каждый год по новым учебникам. А у нас в далеком сибирском рабочем поселке дети нефтяников учатся в трехэтажной кирпичной школе, кроме нее есть еще две школы. Многие ребята учатся в детской музыкальной школе. Идешь по улице и вдруг кажется — все, как в сказке. На месте нашего города была хмурая, сырая, вековая неприступная тайга, а сейчас уже город с аэропортом, с шоссейной дорогой до Мегиона, с телестудией. Протянулись прямые, бетонированные улицы. Здесь, дорогой Ильич, дома двухэтажные, и в каждом доме есть электричество, паровое отопление, газ. Маленькие жители четырех, пяти лет ходят в садики. У нас уже строятся крупнопанельные дома.

Летом прошлого года приезжал в гости к нам летчик-космонавт Волынов. Все увидеть его не могли. Мы видели его простую русскую улыбку на экранах своих телевизоров. Есть у нас еще аэропорт, который принимает такие самолеты, как «АН-22» и «АН-24». И вот особая гордость нашего района — это крупное месторождение нефти Самотлор. ...Мы вырастем хорошей сменой отцам.

Таня МОТОШИНА».

Эти безыскусные, немножечко наивные в своей искренности ребячьи письма, — свидетельство огромного уважения и любви наших воспитанников к Владимиру Ильичу Ленину.

...До замечательной даты 100-летнего юбилея со дня рождения В. И. Ленина остались считанные дни. Школа готовится к достойной встрече юбилея. Октябрята готовят утренник, пионеры — дружинный сбор, комсомольцы — торжественное заседание. Право рапортовать партии, Ленину представится лучшему пионерскому отряду, лучшей комсомольской группе. В школе объявлен ударный месяц — апрель — месяц рождения Ленина, основателя Коммунистической партии Советского Союза.



На снимке: пятиклассники отправляют письмо В. И. Ленину.

Фото А. НОВОСЕЛОВА.

ЧИТАТЕЛЬ ПИШЕТ В РЕДАКЦИЮ

Слово о хорошей учительнице

Работает в Мегионской средней школе молодая учительница, комсомолка Валерия Дмитриевна Щукарева. Это ей на мартовском педсовете школы было сказано большое спасибо за добросовестное отношение к работе, за занятие с ребятами во время каникул.

Валерия Дмитриевна влюблена в свою профессию. Ее уроки истории отличаются высоким идейно-политическим уровнем, разнообразием методических приемов, живой связью с жизнью, заинтересованностью учащихся в изучении предмета. Она активно выступает на заседаниях кружка в сети политпросвещения, проводит семинары с политинформаторами. В воспитательной работе с 5 «а» классом у нее на все находится время: подготовить хороший и содержательный классный час о В. И. Ленине и его соратниках, провести живой и интересный сбор отряда, отметить с ребятами день рождения одноклассника, совершить экскурсию в лес, помогать ребятам в проведении игры «Зарница».

Валерия Дмитриевна отличается добротой души, широким кругозором, высокой культуры и большим желанием, чтобы школа, в которой она работает, выпускала идейно убежденных строителей коммунизма.

Любят ее ребята, и любовь эту она завоевала своим трудом. Это о ней можно сказать:

Мы любим Вас, когда указкой
Вы нас ведете по морям,
Когда читаете нам сказки.
Заботы Ваши, Ваши ласки
Всю жизнь необходимы нам.

Т. ПЕТРОВА,
преподаватель Мегионской средней школы.

За экономию и бережливость



КУРСК. Закройщицы Курской обувной фабрики, применяя передовые приемы работы, сумели сберечь за минувший год 1.439.000 квадратных дециметров кожи. Из этого количества обувщики изготовят в завершающем году пятилетки более ста тысяч пар школьной обуви.

11 апреля 1970 года коллектив фабрики работал на коже, сбереженной закройщиками.

На снимке: разговор бережливых. Мастер смены цеха коммунистического труда И. В. Замотин и молодые закройщицы Е. Шеина (справа) и Л. Кобцева.

Фото О. Сизова.

Фотохроника ТАСС.

Нам отвечают

„Даешь инженерную должность!“

Так назывался фельетон, опубликованный в нашей газете 21 марта 1970 года. В нем речь шла о том, что выпускник Тюменского индустриального института А. С. Юхтин не хотел работать оператором по исследованию скважин, допустил прогул.

Как сообщил начальник нефтепромыслового управления Р. И. Кузоваткин, А. С. Юхтин из нефтепромыслового управления уволен.

„Доктор“ моторов

Забарахлил, вышел из строя электромотор. Его снимают с фундамента и везут в мастерскую энергоцеха Нижневартовского имени В. И. Ленина НПУ. Везут к Зинаиде Алексеевне Канабековой.

Зинаида Алексеевна внимательно осматривает потерявший признаки жизни двигатель, ставит диагноз и принимается за врачевание. Что ж, в этом смысле Зинаиду Алексеевну можно назвать доктором. В шутку, чтоб дело у ней спорилось. Пройдет немного времени — меньше, чем положено на тот или иной вид ремонта, и электромотор весело загудит, набирая обороты, обретая прежнюю работоспособность.

Такая работа у Зинаиды Алексеевны. Если она где-то что-то спутает, не туда и не так уложит виток обмотки, нарушит схему—это уже брак. Все нужно переделывать заново, а время не ждет, мотор нужен сейчас. Зинаида Алексеевна не может допустить, чтоб из-под ее рук вышел брак. И не допускает!

Разные моторы приходится ремонтировать — стоваттные малютки и сорокакиловатные богатыри, «молодые», недавно выпущенные заводом, и старые, много лет отслужившие человеку. Все моторы выходят из мастерской обновленные, начинают работать с заданной мощностью. То нефть исправно гонят по трубам, то воду.

Девять лет занимается обмоткой электромоторов Зинаида Алексеевна. После школы пошла на завод, к моторам. Сначала, конечно, учеником, а потом и квалифицированным мастером стала. Секретов у Зинаиды Алексеевны нет, она охотно учит людей своей профессии. За короткое время подготовила двоих электрообмотчиков.

— Такая работа требует от человека терпения, настойчивости, а это не всем нравится, — рассказывает Зинаида Алексеевна. — Дали мне как-то одного в ученики. Смотрю: работает без желания, нервничает, злится, когда проволочка обмотки ляжет не по схеме. Злостью ничего не возьмешь. Ушел. Пусть, я о таких и не жалею.

З. А. Канабекова не только передовая работница. Избранная в профсоюзный цеховой комитет, она принимает активное участие в общественной работе.

В. АПЕТ,
рабкор.

К 25-летию Великой победы



Черноморский флот. 1944 год. Погрузка торпед на подводную лодку перед выходом в дозор.

Фото А. Межуева.
Фотохроника ТАСС.

Человек с обычной биографией

СИЖУ в кабинете главного инженера Мегионской нефтеразведочной экспедиции В. М. Пархомовича и думаю о том, что здесь, в экспедиции, наверняка есть люди с необыкновенными, яркими биографиями.

Виктор Михайлович будто разгадал мои мысли: «Хотите, познакомлю с интересным человеком, настоящим героем нашего времени?»

Через несколько минут в комнату стремительно вошел коренастый, среднего роста мужчина.

— Иван Семенович Баурин, буровой мастер.

Разговор между вошедшим и хозяином кабинета настолько короткий, что я не успеваю вытащить блокнот. Баурин быстро уходит. Заметив мое огорчение, Пархомович смеется:

— Не расстраивайтесь, сегодня еще не раз его увидите.

Он оказался прав.

Группа специалистов собралась лететь на буровую. Согласились взять и меня. На вертолетной площадке рабочие заканчивают загрузку машины продуктами. Лицо одного из них кажется знакомым. Вспомнила: Баурин. Присматриваюсь: идет с мешком на плечах, сбросил — и за следующим. Сноровисто, ловко.

Простое лицо, большие натруженные руки. Через минуту он уже у другой машины спорил с буровиками, потом вызывал кого-то по телефону, что-то требовал, разъяснял, доказывал.

Буквально за час несколько раз побывал в Мегионе, привозя оттуда то бухты троса, то детали станков. Не удалось поговорить с ним и после возвращения с буровой. Пытаюсь разузнать об Иване Семеновиче у В. М. Пархомовича.

— Отличный работник. В таких условиях обеспечение пяти буровых всем необходимым, начиная с иголки и кончая дизелями и лебедками, задача не из легких. Поддерживать связь с буровиками, принимать заказы — тоже нелегко, а он справляется успешно. Да еще учится. Нынче заочно заканчивает нефтегазопромысловый факультет Тюменского индустриального института.

В конце дня все-таки удалось поговорить и с самим Бауриным.

— Да что обо мне писать! Все, как у сотен тысяч моих ровесников. А вот у нас есть ребята...

В конце-концов рассказал немного и о себе.

Родом из Оренбуржья. Там окончил восемь классов, Новотроицкое строительное училище. Работал на Орско-Халиловском металлургическом, учился в вечерней школе. Потом служил в армии. И вот уже четыре года в Мегионе.

Был секретарем комсомольской организации. Сейчас — член райкома и окружкома комсомола, депутат окружного Совета.

Жизнь Баурина стремительна, до предела насыщена полезным. Как коммунист, он всегда там, где труднее. По его словам, в юбилейный год и работать хочется с полной отдачей, изо всех сил, по-ленински.

Душой прирос Иван Семенович к Мегиону. Здесь его работа, дом, семья. Здесь сказала первое слово и сделала первый шаг его дочь. Когда Снежана вырастет, она увидит, поймет, какое великое чудо свершили люди в диком и суровом крае.

Среди них и ее отец, Иван Семенович Баурин, — человек с обыкновенной рабочей биографией.

Н. ВЕЗЕЛЬ.

ЕСТЬ НОВАЯ ЛИНИЯ

Закончен монтаж новой линии электропередач-35 на Самотлоре. Провода запели свою веселую песню на участке в восемь с половиной километров от КНС-1 до КНС-2. На линии установлено тридцать четыре опоры, из них— девять сложных, каждая высотой в 29 метров.

По нормативам монтаж такой линии должен был бы вестись в течение трех месяцев. Однако здесь, на Самотлоре, все работы были завершены в три раза быстрее.

На возведении ЛЭП-35 отлично трудились машинист трубоукладчика А. Андронов, электромонтажники П. Морозов, Л. Курманалиев, Г. Мокринский.

Крепнет экономика бурятского колхоза

Усть-Ордынский Бурятский национальный округ. В 170 километрах к северу от Иркутска указатель на старинном тракте покажет поворот к селу Васильевску, центральной усадьбе колхоза «Путь Ленина» (Эхирит-Булагатский район).

За последние три года производство продукции земледелия и животноводства увеличилось здесь в три раза. В прошлом году на каждый рубль затрат колхозники получили по 1 рублю 64 копейки дохода. Общий доход превысил семьсот тысяч рублей. У колхоза есть все возможности стать миллионером.

На снимке: доярка Надежда Бабина, одна из лучших животноводов района. Каждая корова ее группы дает за год более трех тысяч килограммов молока.

Фото Э. Брюханенко.

Фотохроника ТАСС.



Ясные перспективы

Зарубежная печать большое внимание уделяет выступлению Генерального секретаря ЦК КПСС Л. И. Брежневу на Харьковском тракторном заводе имени С. Орджоникидзе. Газеты публикуют изложение речи тов. Л. И. Брежнева, широко комментируют ее.

Польская газета «Жице Варшавы» приводит цифры из речи Л. И. Брежнева, которые свидетельствуют о достижениях советской экономики за четыре года пятилетки. Эти успехи, подчеркивает газета, были достигнуты в условиях осложнений в международной обстановке. Венгерские газеты обращают внимание на слова Л. И. Брежнева о том, что обороноспособность Советского Союза стала как никогда прочной. Советский Союз, подчеркивают они, вступил в 1970 год, завершающий год пятилетки, с ясными перспективами.

Парижская «Юманите» выделяет высказывания Л. И. Брежнева о важности ускорения научно-технического прогресса, широкого внедрения его достижений в производство, о совершенствовании организации и управления народным хозяйством.

(ТАСС).

Огромный интерес

Речь Генерального секретаря ЦК КПСС Л. И. Брежнева на торжественном собрании в связи с вручением ордена Ленина Харьковской области вызвала во всем мире огромный интерес. Зарубежная пресса публикует на видных местах подробное изложение или выдержки из речи, комментарии.

Газеты выделяют основные моменты речи, касающиеся положения во Вьетнаме, на Ближнем Востоке, проблемы разоружения, обеспечения европейской безопасности и советско-китайских отношений. Многие органы печати отмечают при этом, что советская внешняя политика отвечает коренным интересам всех народов, находит у нее растущее внимание и поддержку. Как подчеркивает французская «Юманите», речь Генерального секретаря ЦК КПСС в Харькове подтверждает, что «политика СССР основана на переговорах по всем спорным вопросам, на поддержке стран и народов, которые отстаивают свою независимость».

(ТАСС).

ДОГОВОРУ ДРУЖБЫ И БРАТСТВА—25 ЛЕТ

Польскую пограничную станцию Медыка называют «сухим портом». Это крупнейший транспортный узел не только в Народной Польше, но, пожалуй, и во всей Европе. Отсюда ежедневно уходит столько груженых вагонов, что из них можно сформировать поезд, длиной в 20 километров. Сегодня каждый четвертый польский рабочий трудится на советском сырье, проходящем через узел Медына. Станция Медыка — это также транзит товаров в Советский Союз, ГДР и Чехословакию.

Мне вспомнилась эта крупнейшая транспортная база польской экономики в канун 25-летия договора о дружбе, сотрудничестве и взаимной помощи между СССР и ПНР как один из ярких показателей развития экономических связей между нашими странами.

Маяками польско-советской дружбы называют польские трудящиеся 93 крупных комбината (из 500 построенных после войны), воздвигнутые при технической помощи Советского Союза. В различных уголках ПНР поднялись 200 заводов и фабрик, оснащенных машинами и станками с маркой «Сделано в СССР». Благодаря поставкам советского оборудования и технической документации выросли такие промышленные гиганты, как металлургический комбинат имени В. И. Ленина в Новой Гуте, завод легковых автомобилей в Варшаве, азотный комбинат в Кендзежине, который в эти дни выпустил 5-миллионную тонну азотной кислоты, текстильные комбинаты в Фастах и Замбруге, электростанция «Явожно» и многие, многие другие. Нефтепровод «Дружба», алюминиевый прокатный завод, Консумнская электростанция — это также результат творческого сотрудничества обеих стран. С другой стороны, множество судов советского торгового флота было построено на польских верфях. Более ста комплексных промышленных предприятий химической промышленности являются делом рук польских рабочих и инженеров.

Из года в год растет торговый обмен между нашими странами, который с 500 миллионов злотых в 1946 году увеличился до 10 миллиардов злотых в 1970 году.

Польско-советская дружба является живым примером воплощения в жизнь ленинских принципов международных отношений.

В. КУЗНЕЦОВ.
(Корр. ТАСС).

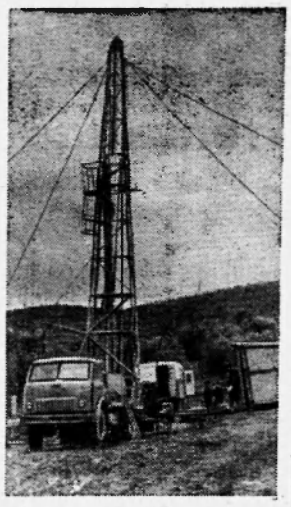

В Алжирской Народной Демократической Республике уделяется большое внимание разведке полезных ископаемых. На помощь алжирским друзьям пришли советские специалисты. Они передают коллегам свой опыт, помогают осваивать новую технику.

На снимке: буровая установка советского производства в районе города Азабы (департамент Константина).

Фото А. Спиркина.

Фотохроника ТАСС.

Порядок проведения митинга трудящихся Нижневартовска, посвященного 100-летию со дня рождения В. И. Ленина 22 апреля 1970 года

22 апреля 1970 года состоится митинг трудящихся п. Нижневартовска, посвященный 100-летию со дня рождения В. И. Ленина.

Начало митинга в 18 часов на площади у клуба «Юбилейный».

Участники митинга собираются в 17 часов по предприятиям, учреждениям и учебным заведениям, откуда колонны организованно направляются к месту построения.

ПОРЯДОК ПОСТРОЕНИЯ И ДВИЖЕНИЯ КОЛОНН:

Колонна № 1.

Коллективы НПУ, орса НПУ, Мегионского узла связи, промыслово-геофизической конторы, СУ-13, СУ-9, КММУ-3, 8-летней школы, районного узла связи и все организации, расположенные в старой части Н-Вартовска, строятся в колонну у клуба им. 50-летия ВЛКСМ и направляются по улице Пионерской к клубу «Юбилейный».

Возглавляют колонны руководители предприятий, организаций, учреждений.

Ответственный за общую колонну Г. С. ЧЕРЕПАНОВ.

Колонна № 2.

Коллективы СМУ-5, поликлиники, средней школы № 2, треста «Мегионгазстрой», орса № 3 строятся по улице Нефтяников около магазина «Тайга».

Возглавляют колонны руководители предприятий, организаций и учреждений.

Ответственный за общую колонну В. С. КРИВОВ.

Колонна № 3.

Коллективы СУ-909, автобазы № 95, СК-53, МКБ, ВМК, автобазы № 9, МК-14, УМ-5, УПТК АТК, СУ-18, МУ-6, ДСРУ строятся в общую колонну около УПТК и направляются к клубу «Юбилейный».

Во главе колонн — руководители предприятий, организаций и учреждений.

Ответственный за общую колонну Г. Д. МАРЧЕНКО.

Все коллективы выстраиваются в указанных местах в 17 часов 30 минут и начинают движение к клубу «Юбилейный» в 17.30.

Общее руководство возлагается на военкома М. Ф. СУРНИНА.

После окончания митинга все участники организованно, колоннами расходятся по организациям.

Движение всех видов транспорта по улицам Пионерской, Нефтяников, Таежной, по бетонной дороге на второй участок прекращается с 17 часов и до окончания митинга.

52-годовщина советской пожарной охраны

17 апреля исполнилось 52 года Советской пожарной охране. В 1918 году В. И. Ленин подписал декрет «Об организации государственных мер борьбы с огнем». Этим декретом и была положена основа создания пожарной охраны в нашей стране. С этого дня работники пожарной охраны несут свою почетную вахту, охраняя от огня материальные ценности социалистического государства и трудящихся.

Наша часть еще сравнительно молода, она организована в ноябре 1966 года. За это время коллективом части проделана большая работа по улучшению противопожарного состояния нашего Нижневартовского района. Если раньше случались пожары в жилых домах, административных и производственных зданиях, то за последнее время они сведены почти на нет. В этом большая заслуга инструктора профилактики Н. К. Козлова, помощников инструктора профилактики В. К. Чайникова, Р. Ш. Валиулина, Н. П. Попружук, И. П. Зинченко и других.

В своей работе мы опираемся на общественность и в частности, на добровольные пожарные дружины. Особенно хорошо работают ДПД цеха ПВС, нефтепромыслов Нижневартовского НПУ. Большую помощь в улучшении противопожарного состояния объектов играют и пожарно-технические комиссии (ПТК), которые в НПУ возглавляет главный инженер Г. С. Арнопольский, в Мегионской конторе бурения — А. И. Кононцев.

Пожарники нашей части отдают все свои силы и энергию, чтобы не допустить загораний.

Н. ОСТАПЕНКО,
заместитель начальника пожарной части № 5.

На Самотлорском коллекторе

Мощные трубы диаметром 720 миллиметров уложены сейчас на Самотлорском коллекторе. Работы здесь не затихают ни на один день. Монтажники из Нижневартовского СУ-3 треста «Нефтепроводмонтаж» подключили к коллектору опрессовочный и заливочный агрегаты. Сейчас идет закачка воды в трубы, а затем начнется подъем давления. После опрессовки в трубы поступит нефть.

Работы ведет опытный мастер опрессовки Б. А. Кудрявцев.

ЛЭП-220 шагает в Мегион

Коллектив механизированной колонны № 14 развернул основной фронт работ на строительстве линии к Мегионской подстанции. Каждый день возводится по 12 опор, строители готовят по 5—6 километров трассы.

На сегодня на семидесятикилометровом участке уже навешаны провода на мачты.

И. КИРТБАЯ,
главный инженер мехколонны № 14.

ОТ РЕДАКЦИИ

Следующий номер нашей газеты выйдет в среду, 22 апреля.

ТЕЛЕВИДЕНИЕ

ПОНЕДЕЛЬНИК, 20 АПРЕЛЯ

19.00 Киножурнал «Советский Урал».
19.10 Телефильм «Армии труда посвящается».
19.40 Киноочерк «Сияние Севера».
19.50 Кинолетописьма. Художественный фильм «Синяя тетрадь».
21.15 Фильм «Оренбургский пуховый платок».

ПОПРАВКА

В статье «Депутат обязан», опубликованной в № 43 за 9 апреля нашей газеты, искажена фамилия депутата Мегионского поссовета Акулины Ивановны Плесцовой. Редакция и автор приносят ей и всем нашим читателям извинения.

Редактор **В. КОРЧЕМКИН.**

Утеряна коробка с фотопленками; каждая пронумерована, подписана: «Корлики, 1969, 1970 г. г.» Нашедшему коробку или отдельные пленки просьба за вознаграждение сообщить в районный узел связи, до востребования, Н. В. ЛУКИНОЙ.



Во многих городах ЧССР успешно работают курсы подготовки допризывников в Чехословацкую народную армию. Один из таких учебных центров создан недавно в Бероуне.

На снимке: занятия допризывников по стрельбе.

Фото ЧТК—ТАСС.

НАШ АДРЕС И ТЕЛЕФОНЫ: Рабочий поселок НИЖНЕВАРТОВСК, улица Пионерская, 6. ТЕЛЕФОНЫ: редактора — 0-88, зам. редактора — 0-85, промышленного отдела — 0-85 (2 звонка), ответственного секретаря и отдела писем — 0-87, типографии — 0-87 (2 звонка).

Нижневартовская типография управления по печати Тюменского облисполкома Заказ 218.

И СВЕТОМ ЛЕНИНСКИМ ПОБЕДНЫМ ТЕПЕРЬ ПЛАНЕТА ЗАЛИТА!

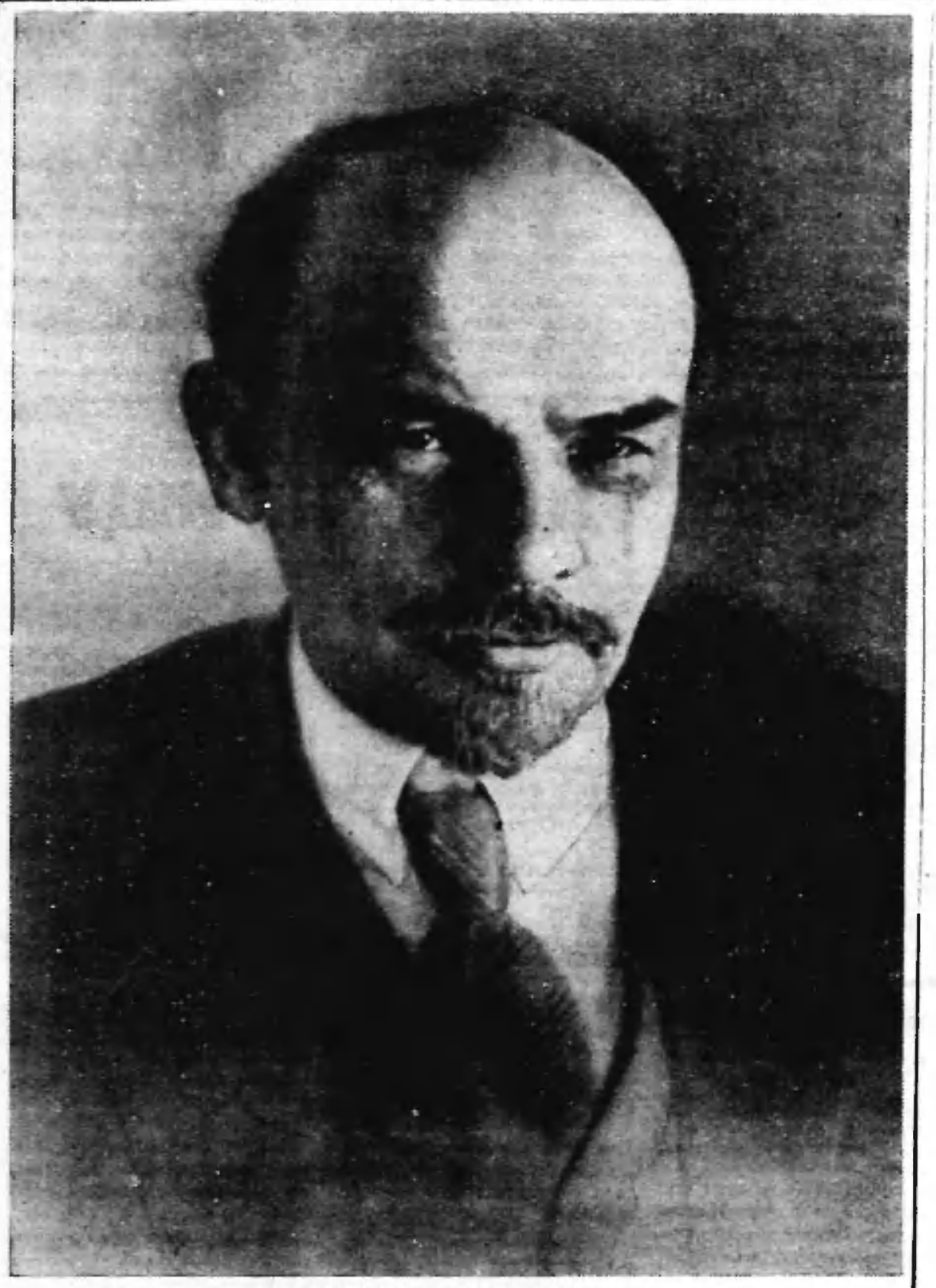

В. И. ЛЕНИН. Петроград, январь 1918 года.

Пролетарии всех стран, соединяйтесь!

ЛЕНИНСКОЕ ЗНАМЯ

ОРГАН НИЖНЕВАРТОВСКОГО РАЙОННОГО КОМИТЕТА КПСС И РАЙОННОГО СОВЕТА ДЕПУТАТОВ ТРУДЯЩИХСЯ ТЮМЕНСКОЙ ОБЛАСТИ

№ 48 (2718)
Год издания 29-й
22 АПРЕЛЯ
СРЕДА
1970 г.
Цена 2 коп.

Торжественное заседание в Кремлевском Дворце съездов

МОСКВА. (ТАСС). 21 апреля в Кремлевском Дворце съездов открылось совместное торжественное заседание Центрального Комитета Коммунистической партии Советского Союза, Верховного Совета СССР и Верховного Совета РСФСР, посвященное столетию со дня рождения Владимира Ильича Ленина.

В зале собрались члены и кандидаты в члены Политбюро ЦК КПСС, депутаты Верховного Совета Советского Союза и Российской Федерации, ветераны партии, представители центральных организаций, общественности и трудящихся Москвы и Московской области, воины Советской Армии и Военно-Морского Флота.

Присутствуют многочисленные зарубежные гости, прибывшие на торжество.

Бурными, долго не смолкающими аплодисментами, стоя, встретили присутствующие появление в президиуме руководителей Коммунистической партии и Советского правительства.

Вступительным словом торжественное заседание открыл Председатель Президиума Верховного Совета СССР товарищ Н. В. Подгорный.

С докладом «Дело Ленина живет и побеждает» выступил Генеральный секретарь ЦК КПСС тов. Л. И. Брежнев.

Ленинские премии 1970 года

ЦК КПСС и Совет Министров СССР рассмотрели представление Комитета по Ленинским государственным премиям СССР в области науки и техники, литературы, искусства и архитектуры при Совете Министров СССР и приняли решение о присуждении Ленинских премий 1970 года.

Премиями, носящими имя В. И. Ленина, отмечены выдающиеся работы в области физики, математики, приборостроения, гуманитарных наук, а также работы по разведке и добыче полезных ископаемых. Ленинские премии присуждены, в частности, за открытие крупных и уникальных месторождений природного газа в северных районах Западной Сибири, эффективную разведку их и подготовку промышленных запасов, за открытие крупных месторождений нефти в Среднем Приобье и ускоренную подготовку ее промышленных запасов, за создание межконтинентального пассажирского самолета ИЛ-62, за проект Останкинской телевизионной башни.

Принято постановление о присуждении Ленинских премий 1970 года в области науки и техники большой группе ученых, конструкторов и работников промышленности за комплекс научно-технических работ, проведенных с целью создания экспериментальной орбитальной станции и реализованной при запусках ракетно-космической системы «Восход». Лауреатами Ленинских премий стали создатели автоматических межпланетных станций «Венера-4», «Венера-5», «Венера-6», метеорологической космической системы «Метеор».

Ленинские премии в области литературы, искусства и архитектуры присуждены: народному поэту Узбекистана Гафуру Гуляму, писателям Николаю Тихонову и Сергею Михалкову, певице Людмиле Зыкиной, руководителю академического мужского хора Эстонской ССР Густаву Эрнесаксу, группам авторов за создание мемориального ансамбля памяти жертв фашистского террора в Даугавпилсе (Латвия), памятника-ансамбля героям Сталинградской битвы в Волгограде и мемориального комплекса «Хатынь» (Белоруссия), творческому коллективу, осуществившему на сцене Большого театра Союза ССР постановку балетного спектакля «Спартак».

(ТАСС).

ЛЕНИН

Вождям от бронзового века
Ведется счет до наших дней.
А не родилось человека
Потомству ближе и родней.

Чем он, кто, р[illegible] различьям
И расстояньям вопреки,
Из уст в уста рабочим кличем
Соединил материки...

И там каким Владимир Ленин,
Что, как его ни возвеличь,
Он прост и правдою нетленен,
Что он всегда с людьми, Ильич!

Берды НЕРБАБАЕВ.

Перевод Г. Васильева.

УСПЕХИ БУРОВИКОВ

Включившись в соревнование в честь 100-летия со дня рождения В. И. Ленина, Мегионская контора бурения с честью выполнила взятые обязательства по проходке скважин.

В успехе коллектива немалая доля пусконаладочной бригады по подготовке буровых к забуриванию, которой руководит молодой мастер Е. Чекулин.

При перемещении буровой вышки с оборудованием на новую точку зимой, в весеннюю и осеннюю распутицу, не считаясь со временем, люди ведут большую работу по ремонту всех узлов буровой установки. Ведь от качества ремонта зависит проводка скважин и время текущего ремонта при бурении. Буровые бригады Г. М. Левина, С. А. Повха и Н. А. Исламгулова ведут проводку с опережением графика именно благодаря отличной работе бригады Чекулина.

Самые лучшие из пусконаладчиков награждены юбилейными медалями. Это бригадир В. Тергалинский, слесари Н. Ерушин, В. Тютин и П. Долгаренко.

В. ЖЕЛЕЗНОВ,
наш внештатный корреспондент.

ЛЕНИНСКАЯ, ЮБИЛЕЙНАЯ

Достойно несут сегодня трудовую вахту добытчики «черного золота» с промысла № 1 нефтепромыслового управления имени В. И. Ленина.

Лучшие из лучших работают в этот день. На участке № 3, что на Самотлоре, добычу нефти ведут коммунист Н. П. Слизин и молодой оператор комсомолец И. Бойчук.

Коллектив участка решил дать сверх плана 1700 тонн жидкого топлива.

На участке № 2 на трудовой вахте старший оператор Л. Козодой, операторы Л. Рыхальский и А. Молчашкин.

Всего за день работы промысловики обязались добыть 2837 тонн «черного золота» сверх задания.

И. РЫНКОВОЙ,
заведующий промыслом № 1.

Награда за доблестный труд

Бюро Нижневартовского райкома КПСС и исполком районного Совета депутатов трудящихся за достижение высоких показателей в социалистическом соревновании в честь 100-летия со дня рождения В. И. Ленина приняли решение занести в районную Книгу Трудовой Славы следующие коллективы:

[illegible] имени Владимира Ильича Ленина.

Коллектив нефтепромысла № 1 Нижневартовского нефтепромыслового управления имени Владимира Ильича Ленина.

Коллектив строительного управления № 909 треста «Тюменьдорстрой».

Коллектив строительно-монтажного управления № 5 треста «Тюменьнефтепромстрой».

Коллектив строительного управления № 12 треста «Мегионгазстрой».

Коллектив буровой бригады бурового мастера ЛЕВИНА Геннадия Михайловича Мегионской конторы бурения.

Буровую бригаду бурового мастера ХАФИЗОВА Флата Заниевича Мегионской нефтеразведочной экспедиции.

Бригаду монтажников (бригадир ЛАЗУТКИН Илья Максимович) строительного управления № 13 треста «Мегионгазстрой».

Бригаду плотников (бригадир [illegible]) [illegible] ния № 5 треста «Тюменьнефтепромстрой».

Бюро Нижневартовского райкома КПСС и исполком районного Совета депутатов трудящихся в районную Книгу Трудовой Славы занесли следующих товарищей:

АНТОНОВА Бориса Григорьевича — начальника участка по добыче нефти Нижневартовского нефтепромыслового управления имени Владимира Ильича Ленина.

ВИНОКУРОВУ Веру Матвеевну — учительницу Нижневартовской школы № 1, Заслуженную учительницу школы РСФСР.

ДОБРОВОЛЬСКОГО Ивана Васильевича — бульдозериста специализированного управления № 9.

КАЛГАНОВУ Веру Федоровну — врача Нижневартовской районной больницы, Заслуженного врача РСФСР.

КАТНАЛЕВА Анатолия Семеновича — секретаря Ларьякской территориальной партийной организации.

МАНЯПОВУ Ранию Мухтаховну — бригадира штукатуров-маляров строительного управления № 13.

НОРКИНА Григория Ивановича — бурового мастера Мегионской нефтеразведочной экспедиции, первооткрывателя первых семи месторождений нефти в Нижневартовском районе, в том числе Самотлорского.

ПИТЕРА Михаила Ивановича — ветерана труда, ныне пенсионера.

ПОВХА Степана Ананьевича — бурового мастера Мегионской конторы бурения.

РЫНКОВОГО Ивана Ивановича — заведующего нефтепромыслом № 1 Нижневартовского нефтепромыслового управления имени Владимира Ильича Ленина.

СИГИЛЬЕТОВА Прохора Никифоровича — рыбака Ларьякского коопзверопромхоза.

ФАТЕЕВУ Анну Федоровну — телятницу совхоза «Нижневартовский».

ШМИГЕЛЬСКОГО Ивана Антоновича — старейшего коммуниста, ныне пенсионера.

ШЕРЕМЕТЬЕВА Юрия Григорьевича — начальника строительного управления № 909.

ТАК РОЖДАЛСЯ РЕКОРД

Уважаемый Геннадий Михайлович! Горячо и сердечно поздравляю Вас и весь коллектив бригады с достижением высокой скорости при бурении скважины в условиях Самотлорского месторождения. Достигнутая вашей бригадой скорость бурения — 12455 метров в месяц является замечательным трудовым успехом в канун великого события — 100-летия со дня рождения В. И. Ленина.

Выражаю твердую уверенность, что достигнутые вами успехи будут закреплены не только вашей бригадой, но и всеми буровиками Тюмени.

От всей души желаю всем членам коллектива и их семьям крепкого здоровья, успехов в жизни и труде.

Заместитель Председателя Совета Министров СССР ЕФРЕМОВ.

В ЭТОТ день буровая работала как обычно, в хорошем ритме. Как всегда, четко несли вахту буровики. И все-таки даже и непосвященный человек сразу бы понял, что сегодня у бригады не просто рядовой рабочий день.

Я приехал на буровую в тот момент, когда шел спуск колонны. Операция важная и очень ответственная. Когда смотришь, как работают буровики из этой бригады, то невольно проникаешься уважением к каждому из прославленного коллектива. Точные движения, ни одного лишнего. Кажется, буровики понимают друг друга с одного взгляда. Да, пожалуй, так оно и есть. Бригада в одном составе работает вот уже два года; каждый чувствует локоть своего товарища.

...Медленно опускаются трубы в горловину новой скважины. Внимательно наблюдает за работой Геннадий Михайлович Левин. От его опытного наметанного взгляда не ускользнет ни одна, даже малейшая неточность. В этот момент вахту нес бурильщик, кавалер ордена Ленина С. Феоктистов.

Но вот спуск колонны закончен. Пользуюсь минутой перерыва, чтобы взять интервью. Спрашиваю:

— Как идут дела, Геннадий Михайлович, будет всесоюзный рекорд?

Г. М. Левин сосредоточен, немногословен:

— Все зависит от того, как пройдет заливка.

А рядом с буровой уже выстроились четыре мощных заливочных агрегата. Быстро устанавливается на устье скважины головка для заливки цемента. В последний раз проверяют лаборанты на вязкость цементный раствор.

И вот дано «добро» на заливку. Начался последний решающий этап во всем цикле буровых работ. Загудели заливочные агрегаты, и цемент пошел в скважину. Кстати, она прожорливая, эта скважина: заглотит не много, не мало, а около сорока тонн цемента и двадцати тонн воды.

Прошу рассказать директора Мегионской конторы бурения В. И. Хлюпина о новой скважине.

— Эта скважина, № 9-бис на Самотлоре, пробурена в исключительно короткий срок: всего за 124 часа. Бригада Г. М. Левина установила всесоюзный рекорд по скорости проходки. Она составила двенадцать тысяч 455 метров на буровой станок. Еще никто на буровой установке—75 не добивался таких показателей.

Но вот заливка закончена. Сверяется время — есть новый всесоюзный!

За счет чего поставлен рекорд? Прежде всего, за счет применения передовой технологии, за счет четкой организации всех процессов при бурении. И, конечно, главное — это люди, коллектив буровиков, тампонажников, словом, все те, кто принимал самое непосредственное участие в достижении исключительных показателей.

...И снова шагает по Самотлору буровая вышка, которой, как кораблем, командует Г. М. Левин. На очереди бурение новой наклонной скважины.

А. ЗАХАРОВ.



НА СНИМКЕ: буровой мастер Г. М. Левин и его помощник И. М. Сосновских.

Чудо, имя которому—книга

Вчера, 21 апреля, в культурной жизни нашего поселка произошло значительное событие — открыта районная детская библиотека.

Уже в 11 часов к двухэтажному дому по улице Мусы Джалиля начали собираться школьники и взрослые.

Наконец, в 12 часов дня один из будущих читателей торжественно разрезал у входа алую ленточку. С открытием библиотеки присутствовавших поздравили К. В. Забелина — заведующая отделом культуры исполкома районного Совета депутатов трудящихся, Л. Т. Павелко — заведующая детским отделом библиотеки и другие.

Н. С. Прозорова, заведующая новой библиотекой, ознакомила ребят с расстановкой книжного фонда. Особенно всем понравились стенды с книгами о Ленине, о его детских и юношеских годах. Интересно оформлены витрины, рассказывающие о прошлом и настоящем нашего края, о его будущем. После знакомства с помещением наступила торжественная минута — выдача книг.

Читательский формуляр № 1 получила Таня Подволоцкая — ученица пятого класса школы № 2. Школьники принесли в дар библиотеке свои книги. После этого силами художественной самодеятельности детского сектора клуба имени 50-летия ВЛКСМ был дан концерт.

Н. НИКОЛАЕВА.

ТАМ, ГДЕ царила дикость

«На огромнейших пространствах... царила патриархальщина, полудикость и самая настоящая дикость», — так характеризовал в прошлом жизнь между Уралом и Обью Владимир Ильич Ленин.



Человек, впервые попавший в этот день в Нижневартовский аэропорт, ни за что не поверил бы, что еще совсем недавно здесь шумела тайга и не было никаких признаков цивилизации. А в этот обычный день 12 марта каждые три минуты взлетал или приземлялся самолет или вертолет. С такой нагрузкой работают лишь крупные авиационные порты страны.

...С утра тесное помещение вокзала было до отказа забито пассажирами. Работники отдела перевозок загружены сегодня до предела. Правда, диспетчер отдела перевозок – Валентина Степановна Мальцева и дежурная Тамара Семеновна Черемушкина объявляли по радио лишь о прибытии пассажирских самолетов. За смену дважды пришлось объявить и встретить прибывшие из Тюмени пассажирские лайнеры АН-24, о прибытии двух бортов ЛИ-2, трех ИЛ-14 и 37 «воздушных такси» — АН-2. Мария Кузьминична Луговская продала в эту смену 210 билетов в различные города Советского Союза. 250 пассажиров прибыло в этот день в Нижневартовск. К обеду в порту стало свободно.

Напряженно работали и кладовщицы Ольга Артамоновна Королева, Валентина Бабанова и грузчик Владимир Шмигельский. За смену они получили 1500 и отправили около тысячи килограммов почты. Приняли 123 тонны различных грузов и 13 тонн отправили. Самый большой в мире самолет АН-22 привез экскаватор, а 16 его младших братьев — АН-12 — беспрерывно, день и ночь, доставляли трубы.

Диспетчеры командно-диспетчерского пункта, дежурившие в эти сутки (днем В. И. Юрченко, а ночью И. С. Маслов), и диспетчер аэродромной службы В. И. Клинцов сказали:

Наш рабочий день настолько заполнен, что «перекурить» даже некогда.

И лишь умелая организация работы диспетчеров под руководством опытного старшего диспетчера Рафаэля Нигметова позволяет без задержки принимать и отправлять самолеты и вертолеты. [illegible] в этом и инженерно-авиационной службы, обеспечивающей бесперебойное обслуживание [illegible] всего воздушного транспорта.

Сейчас особенно напряженно работают вертолеты. В этот день [illegible] было принято и отправлено 19 тяжеловозов МИ-6 и 35 — МИ-8. Сто двадцать раз садились и взлетали наши вечные труженики МИ-4. Тридцать один МИ-1 и пятнадцать МИ-2 обслуживали связистов, медиков, буровиков, нефтяников, геологов. В районе постоянно работают более десяти вертолетов из разных аэропортов страны: из Москвы и Киргизии, Дальнего Востока и Ленинграда.

В этот день груз для предприятий Нижневартовска прибыл из Томска и Ишима, из Новосибирска и Свердловска. В освоении богатств нашего района, открытых геологами, участвует вся страна. И сегодня, когда партия и правительство призывают развивать этот район ускоренными темпами, это особенно чувствуешь, наблюдая трудовой ритм и напряженный пульс работы Нижневартовского аэропорта.

В. СЕРГЕЕВ.



ПАРТИИ РЯДОВОЙ

Я знаю его около года, работаем в одной организации. По национальности он хант. В партию был принят в 1958 году. Его глубокая убежденность в правоте ленинских идей выработалась еще в юношеские годы, в годы пребывания в комсомоле. Прошел суровую солдатскую службу. Армейская закалка помогает в работе, в преодолении тех трудностей, которые встречаются на пути.

Я рассказываю о мастере Ларьякского рыбоучастка Михаиле Кирилловиче Прасине. А начал он работать простым разнорабочим.

Все материально-технические ценности участка находятся на подотчете Прасина, он их бережет, расходует экономно, с наибольшей пользой для дела. Принимает древесину от лесозаготовительных бригад и делает это справедливо, принципиально, нареканий на него со стороны рабочих нет. Кроме того, Михаил Кириллович исполняет обязанности кассира рыбоучастка.

Служит ли коммунист Михаил Прасин добрым примером для односельчан? Служит! И не только как замечательный труженик, но и как хороший семьянин. У Михаила Кирилловича четверо детей и для каждого он находит время позаниматься. Заботливый отец правильно воспитывает детей. В поселке не услышишь ничего плохого о супругах Прасиных, мир и согласие в их семье.

А. ЛАЩУКОВ,
рабселькор.

На вопросы анкеты отвечает Николай МЕДВЕДЕВ

—делегат XVI съезда ВЛКСМ, старший геолог нефтепромысла № 1 НПУ им. В. И. Ленина.

Ваша комсомольская биография?

В ряды ВЛКСМ вступил в 1957 году. Как и для каждого молодого человека, эта дата запомнилась мне на всю жизнь. Дальнейшая учеба в школе, институте проходила в неразрывной связи с комсомолом. Выполнял самые различные комсомольские поручения — от члена бюро факультета по вневузовской работе до общественного тренера команды по боксу.

В 1966 году приехал в Нижневартовск, был избран членом комитета первичной комсомольской организации нефтепромыслового управления, а затем и членом бюро райкома ВЛКСМ. Вместе со сменой вузовской парты на производственное место сменились и условия для комсомольской работы. Естественно, что для нее стало оставаться меньше времени, а общественных нагрузок прибавилось.

И конечно же, я очень рад, что меня, рядового комсомольца, в юбилейном знаменательном году избрали делегатом XVI съезда ВЛКСМ. Это, безусловно, самое яркое в моей комсомольской биографии.

Как бы Вы, выступая на съезде, рассказали об участии комсомольцев и молодежи в освоении Самотлора?

Я отметил бы те большие дела, в которых участвует наша молодежь, штурмуя Самотлор. Пофамильно всех я сегодня называть не буду. О многих лучших людях, их героическом труде расскажет и сегодняшний номер газеты, посвященный юбилею В. И. Ленина. Но на съезде я бы сказал, что болото, стихию, пятидесятиградусные морозы побеждают только самые крепкие парни и девчата.

На обустройстве этого гигантского месторождения используется самое новейшее оборудование, техника. Поэтому покорители Самотлора должны иметь не только крепкую физическую закалку, но и быть грамотными, знающими свое дело специалистами. И именно таких ребят я бы пригласил к нам в Нижневартовск.

Остановился бы и на насущных проблемах обустройства Самотлора как производственного, так и культурно-бытового характера.

Чему Вы в своей повседневной жизни учитесь у В. И. Ленина? Какая его мысль, изречение, черта характера Вам дороже всего?

И не только я, а, по-моему, каждый должен учиться у Ленина его колоссальному трудолюбию, способности полностью отдавать себя работе. Трудиться, как В. И. Ленин, — это значит правильно распределять свое рабочее время, быть точным в намеченных мероприятиях, не откладывать на завтра то, что можно сделать сегодня. А самым важным из его высказываний, на мой взгляд, является речь Ленина на третьем съезде ВЛКСМ, где он определил основную стратегическую линию молодежи «Учиться, учиться и учиться строить коммунизм». В современных условиях это значит — овладевать всеми накопленными знаниями в науке, технике и производстве, учиться правильно руководить, работать и отдыхать.

Самое дорогое в характере Ильича — его человечность. Его отношение к детям, рабочим, вообще к людям, заставляет задуматься многих. При огромной загруженности делами по строительству нашего общества он находил время чтобы принять у себя рабочего или выехать для беседы с трудящимися на завод или фабрику.

Какое из требований, которые Ленин предъявлял к каждому гражданину Страны Советов, остается важным, с Вашей точки зрения, и теперь?

И на заре Советской власти, и сейчас основной обязанностью каждого советского человека было и есть соблюдение дисциплины труда. Лишь при условии строжайшей дисциплины возможна грандиозная победа и продвижение нашего общества вперед по пути к прогрессу. Ленин говорил: «Когда миллионы трудящихся объединятся как один человек, идя за лучшими людьми своего класса, — тогда победа обеспечена». Это злободневно, это насущно. И особенно теперь, когда мы строим коммунистическое общество.

КАК БЫЛО И КАК СТАЛО

...Ни одного грамотного ханта на огромной территории национального округа. На долю малой народности всегда оставалась беспросветная нужда, забитость, дикость. Так было.

Новое хорошо познается в сравнении со старым. А это старое не так уж далеко от нас. Пятьдесят лет с небольшим живут народы Страны Советов по ленинским заветам. Всего! А сколько изменений в экономике, культуре, быте, во взаимоотношениях народов многонационального государства.

В списках депутатов местных Советов — областного, окружного, районного, сельских и поселковых — 56 хантов. Кто они, эти люди?

Учитель с высшим образованием, фельдшер, заведующий клубом, капитан теплохода, шофер, моторист... Профессии, о существовании которых не подозревали раньше малые народности.

Среди депутатов — учителя Д. Ф. Каморкина и Н. П. Коробейникова, капитан теплохода Г. Г. Тайлашев, заведующая сельским клубом М. А. Черепанова, фельдшера Е. А. Кунина, А. С. Каткалев и Н. Я. Сорохина, шофер В. С. Сандыков.

Многие из тех, кто облечен высоким доверием народа, являются членами партии коммунистов.

...Все познается в сравнении. Оглядываясь назад, мы видим, какой гигантский шаг в светлое завтра сделала наша Отчизна, следуя заветам Ильича.

И ЛЕГКИХ ДОРОГ НЕ ИЩУ

СОЛНЦЕ, как тебя много на Севере. Но даже когда стемнеет, тебя заменяют зори Самотлора.

Самотлор — Эльдорадо сильных и мужественных. Сюда едут за морозными туманами, сковывающими дыхание, да пьянящими душу запахами бескрайней тайги. Люди трудятся, не досыпают, живут в промерзших, наскоро сколоченных балках, и видят во сне города, яблони в весенней белой пене...

Мощные машины, рассекая темноту длинными лучами света, мчатся в сторону Самотлора. Низкий рев моторов сотрясает воздух. Мы въезжаем в самый центр Самотлора. Люди весело разговаривают, поздравляют друг друга с большой победой:

— Даешь годовой семидесятого!

Голос из толпы: «И семьдесят пятого!».

Высокий человек расспрашивает людей, торопливо записывая в блокнот, говорит:

— Значит, в воскресенье ваш рапорт, товарищ Полещук!

...Я смотрю и вспоминаю это знакомое лицо.

В колонном зале Дома Союзов в 1960 году с трибуны Всесоюзного съезда работников культуры звучал его голос: «Интересы производства должны быть интересами клуба...» — «Организация социалистического соревнования...» — «Достижения лучших — всем...» «партия видит в нас главных своих помощников...».

А ныне на большом щите клуба «Юбилейный» поселка Нижневартовского Ленинская трибуна — трибуна прославления победителей социалистического соревнования участников движения за коммунистический труд, соревнующихся за достойную встречу юбилея В. И. Ленина.

«Владимир Ильич, я Вам докладываю», — каждый месяц звучат с трибуны голоса передовиков, и тут же радиогазета «Строительные будни», отражающая производственные показатели, на видном месте фотографии лучших людей, любовно оформленные Николаем Сергеевичем.

Я знала Николая Сергеевича как директора Дома культуры, художественного руководителя, самодеятельного режиссера. В 1938 году газета «Уральский рабочий» писала:

«Коллектив под руководством Нелидова по-настоящему организовал работу над спектаклями... Зрители заслуженно оценили его труд».

Большой опыт помогает Нелидову проводить мероприятия, которые не под силу молодым специалистам. Второй год работает клуб «Молодой патриот», руководит им совет из восьми человек. Раз в месяц проводятся встречи с участниками гражданской и Отечественной войн, ветеранами военной службы, энтузиастами первых пятилеток.

Члены совета к своим мероприятиям готовятся творчески: обновляют наглядную агитацию, подбирают репертуар для художественной самодеятельности, иногда вводят в выступления моменты театрализации.

В число мероприятий клуба входит и проведение нового праздника «Проводы в армию».

НЕ СРАЗУ удалось наладить работу клуба, — рассказывает Николай Сергеевич, — суровая природа, временная бытовая неустроенность мешала организовать молодежь... Но сейчас аккуратно сами хозяева клуба готовят тематические вечера, встречи. Мы у них как бы в роли консультантов: подсказываем различные интересные клубные формы работы.

Николай Сергеевич задумался, видимо, вспоминая что-то, и вдруг начал:

— Смотрю я на теперешнюю молодежь и узнаю свое поколение. Трудное было время. Только тогда была битва за землю и хлеб, а теперь еще и за нефть. И агитировала тогда «Синяя блуза», а теперь «комплексная бригада» — так мы называем свою бригаду. Подчас трудно бывает успевать за этими неутомимыми людьми, работающими круглые сутки. Агитируем за 20 миллионов тонн. Глядь — они уже перевыполнены. Берут обязательство в 1975 году дать 120 миллионов, а через пять лет — 260, и я уверен — это для них не предел. Когда гляжу на этих мужественных людей, вспоминаю Николая Островского и говорю уверенно: «Здесь опять закаляется сталь».

— И вы все тот же Коля — неутомимый избач из Мостовки.

— Что делать! Сбавлять темпы нельзя. Только я теперь Николай Сергеевич. Жизнь есть жизнь.

Бывают в жизни люди, о которых говорят: «Человек точно костер: побудешь около него и согреешься: ты полон сил, бодрости, не так уж страшат тебя трудности». Эти слова сказаны словно о Николае Сергеевиче. Клуб Нелидова, я так не боюсь сказать, никогда не пустует, да и у него самого всегда люди: его знают, к нему идут.

За безупречный труд Николай Сергеевич награжден значком Министерства культуры СССР «За отличную работу», и эту высокую награду он оправдывает.

А. ГУЛЕВИЧ.

Удостоен высшей награды Родины

У БУРИЛЬЩИКА Сергея Ивановича Феоктистова и его помощников Анатолия Шарафутдинова, Александра Чернышева, Вениамина Шишикова, кочегара Фаины Рыльской сегодня хорошее настроение. Это было видно уже при посадке в новый комфортабельный автобус.

— Сергей Иванович, что же это Вы не сели рядом? Обижусь, — шутливо заметила Фаина.

— Так он же у нас стеснительный, — смеются сзади.

Вот так, подтрунивая друг над другом, рассказывая смешные истории, ехали буровики на Самотлор. Был и деловой разговор. Сергей Иванович предложил в предстоящий выходной день выйти на коммунистический субботник и подготовить к работе новую буровую. Предложение было одобрено.

Смена вахт проходила считанные секунды. Сергей Иванович сразу определил: на буровой все в порядке и уверенно занял свое место у пульта управления. Разбуривались последние метры породы. Где-то там, на глубине двух с лишним километров, в стороне от буровой (бурение наклонно-направленное) вгрызается в земные недра турбобур.

Не простое это дело—управлять турбобуром через систему рычагов, лебедки, талевые механизмы. Мало знать буровую установку, надо чувствовать ее, уметь слушать, улавливать малейшие отклонения от ритма, от нормы. Особенно сложна наклонная проводка скважин. Сергей Иванович сосредоточен, то и дело смотрит на приборы, то приподымая инструмент — бурильные трубы, то плавно погружая в скважину.

На буровой много не поговоришь, надо кричать изо всей силы, чтобы перекрыть грохот механизмов. Но помощники бурильщика прекрасно знают свое дело и понимают Сергея Ивановича с одного взгляда.

Так вот он какой, Сергей Иванович Феоктистов, кавалер ордена Ленина. Вспоминаю его биографию. В 1939 году призвали парня в армию. Служил на Дальнем Востоке. Летом 1945 воевал с японцами. Награжден медалью «За победу над Японией». А после демобилизации приехал к брату в Куйбышевскую область и пошел на буровую. Сначала вторым помощником бурильщика, затем первым, а с 1950 года, после учебы на курсах, сам стал бурильщиком. Да еще каким! Из месяца в месяц нормы выработки перевыполнял на 20—30 процентов.

Родина высоко оценивает безупречный труд. Не остался незамеченным и Сергей Иванович. В октябре 1954 года его награждают медалью «За трудовое отличие», затем значком «Столетие нефтяной промышленности СССР», а в мае 1966 года Сергей Иванович был удостоен высшей награды Родины — ордена Ленина.

В 1968 году Сергей Иванович в составе бригады мастера Геннадия Михайловича Левина прибыл в Мегионскую контору бурения. И здесь Феоктистов в числе передовиков. Сейчас на его груди рядом с орденом Ленина красуется юбилейная медаль «За доблестный труд. В ознаменование столетия со дня рождения Владимира Ильича Ленина».

...Плавно погружается в землю турбобур. Послушна умелым рукам мощная буровая установка. О чем думает в эти минуты умудренный большим опытом бурильщик? Может быть, сравнивает новую технику со старой, на которой когда-то он начинал работать, и ясно представляет себе рост отечественного бурения. Лет 10—15 назад скважину глубиной три тысячи метров бурили четыре месяца. Нынче в пять раз быстрее.

А вот эта, девятая-бис, пробурена с невиданной коммерческой скоростью: 12 455 метров на станок в месяц. Это всесоюзный рекорд!

...Сергей Иванович заканчивает бурение, и вахта приступает к подъему инструмента. За короткий срок все 92 свечи (спаренные трубы) установлены на подсвечник. К этому времени прибыла бригада каротажников.

Пока орудовали каротажники, буровики не сидели без дела. Они вымыли площадку, проверили все механизмы, подтянули крепления. И поужинать успели. Повар Лидия Зиннер приготовила вкусный обед.

Домой возвращались довольные. Скважина вновь пробурена с рекордным ускорением, никаких осложнений не случилось. Не случилось потому, что все было предусмотрено, все сделано так, как и следовало сделать. И снова у каждого настроение преотличнейшее!

Коллектив, возглавляемый Сергеем Ивановичем, в ударном соревновании завоевал право нести 22 апреля 1970 года почетную юбилейную Ленинскую вахту.

А. СМИРНОВ.



На снимке: С. И. ФЕОКТИСТОВ.

Верные твоим заветам

Юность нашего поколения пришлась на бурные двадцатые, тридцатые и сороковые годы. Это были годы становления Советского государства, построения социализма.

Первая пятилетка! Мы, ее участники, с гордостью смотрим на пожелтевший от времени билет ударника первой пятилетки, на обложке которого вытиснено «Даешь пятилетку в четыре года!»

С каждым годом страна становилась все могучее и краше. И приятно сознавать, что это мы, люди старшего поколения, на своих плечах вынесли и трудности первых пятилеток, и великие испытания Отечественной войны.

Неузнаваемо преобразился и наш Север — как в экономическом, так и культурном отношении. Вот несколько цифр. В 1934 году в районе было семь начальных школ и одна семилетняя, где обучались 187 школьников и работали 17 учителей (с высшим образованием не было ни одного). Сейчас 18 школ, из них четыре средние и четыре восьмилетние. Их посещает 5135 учеников, которых учат 355 педагогов. Годовой бюджет по народному образованию составляет 1790 тысяч рублей!

Верные заветам Ленина, мы, ветераны труда, делали все возможное, что было в наших силах. Долгие годы я трудился плечо к плечу со многими известными в нашем районе ветеранами первых пятилеток. И в день 100-летия со дня рождения Владимира Ильича Ленина мне хочется поздравить с великим праздником Н. И. Самарина, В. В. Осина, Н. К. Зайцева, А. И. Ярова, Т. Г. Ламбина, И. А. Шмигельского, П. А. Ламбину, Е. П. Новосельцеву и многих других.

Хочется обратиться и к нашей молодежи. Вы — прекрасная наша смена. Будьте же всегда на переднем крае борьбы за построение коммунизма, достойно несите знамя ленинизма, поднятое старшими товарищами! Всеми достижениями мы обязаны Великому Ленину и родной Коммунистической партии, созданной Ильичем. Никогда не забывайте об этом.

Хорошего вам здоровья, успехов в работе и большого личного счастья, мои товарищи по труду!

М. ПИТЕР.

Братья Герасимовы

ЖИВУТ в Мегионе два одинных брата. Они — словно два крепких, молодых дубка. Один под стать другому: всегда подтянутые, дисциплинированные. Влюбленные в технику. Оба работают в совхозе «Нижневартовский». Оба — члены Коммунистической партии Советского Союза. Принимают активное участие в общественной жизни: старший брат — председатель группы народного контроля в Мегионском отделении совхоза, младший — член товарищеского суда в этом же коллективе.

Юрий Герасимов закончил Ханты-Мансийское сельское профессионально - техническое училище. Получил специальность тракториста, возвратился в свой родной Мегион и с первых дней пятилетки трудится в совхозе.

Дали Юрию видавший виды ДТ-54, сказали: «Работай!». Хорошо сказать «работай», а как? Опыта нет, запчастей нет. Считай, полдня провозился парень, пока завел двигатель. Наконец, под неровный грохот двигателя залез в кабину, уселся на заветное место, тронул рычаги. Пошел трактор. Ура! Но в десяти метрах от мастерской заглох. Пришлось покинуть кабину...

Снова копался в моторе, долго настраивал и настраивал всю его расшатавшуюся систему. Недаром в народе говорят: не помучишься — не научишься. Юрий узнал все «недуги» старого стального коня, все быстрее и быстрее находил неисправности, своими руками устранял их, самостоятельно менял кольца, ремонтировал муфту сцепления, задний мост.

Трактор ожил. Юрий уже смело выполнял на нем самые различные наряды: обрабатывал почву, подвозил сено к фермам. Более двух лет служил старенький трактор заботливому молодому хозяину.

В 1967 году совхоз получил трактор новой марки ДТ-75. Кому его доверить? У руководителей хозяйства на этот счет не было двух мнений: ну конечно же, Юрию Герасимову. А вот у Юрия были и сомнения, и тревоги. В училище такой трактор не изучали, и в совхозе с ним никто не знаком. Трактор Юрий, однако, принял. Но тут же взялся штудировать схему его устройства, правила эксплуатации.

Только тщательно ознакомившись с машиной, не оставив для себя ни одного неясного вопроса (а это, впрочем, ...), взялся за управление новым трактором. С огромным удовольствием водил машину по полям и лугам совхоза, возил лес, выполняя и перевыполняя нормы выработки.

А что стало с ДТ-54? Он до сих пор приносит пользу хозяйству: работает на нем другой тракторист.

Недавно старшему Герасимову доверили руководство тракторной бригадой отделения. Забот прибавилось. Рано утром приходит Юрий Николаевич в мастерскую, и поздно вечером возвращается домой. Старается, чтобы вся техника была надежно подготовлена к весне. Поднимает на это дело и народных контролеров. Не зря старается Юрий Николаевич: тракторы и все сельскохозяйственные машины приведены в полный порядок.

Юрий Николаевич всегда готов помочь своим товарищам.

Под Новый год заболел тракторист Василий Никитич Трифонов, который должен был подвозить воду к животноводческим помещениям, а другие механизаторы отдыхали, встречали Новый год. Юрий Николаевич новогодний тост. Но не оставлять же животных не напоенными! И вот идет он к Трифонову, договаривается с ним, берет его трактор и подвозит воду к животноводческим помещениям. Работал и первого, и второго, и третьего января. После полагался отгул, но Юрий Николаевич отказался.

Младший брат Валерий — тоже выпускник Ханты-Мансийского училища. И он начинал на старом тракторе. Зато сейчас у него мощный бульдозер С-100. В прошлом году раскорчевал под пашню 40 гектаров, зимой буртовал слежавшийся, смерзшийся навоз, который отвозили на поля и в теплицы. Сено помогал вывозить с лугов и делал это со смекалкой, выполняя полторы нормы.

Братья принимают активное участие в соревновании за досрочное выполнение пятилетки. Столетие со дня рождения В. И. Ленина они встретили достойно, как и полагается коммунистам.

Поют над Самотлором провода

НАД СЕДЫМ Самотлором дуют весенние ветры и поют старую песню, такую же старую, как и сам Самотлор. Но сегодня к ним все чаще присоединяются молодые задорные голоса. Это вступают в общий хор мелодии, которые поют провода новых линий электропередач.

Большая энергетика семимильными шагами идет на нефтяной гигант — Самотлор. То в одном, то в другом месте вырастают мачты, большие и малые, на могучих плечах которых лежат провода. Линии электропередач уходят все дальше и дальше через озера и болотные трясины.

На днях электромонтажники сдали государственной комиссии новую ЛЭП-35 на Самотлоре протяженностью восемь с половиной километров. Причем, построена и смонтирована она в ускоренный срок — всего за месяц! Хотя по плану на проведение этих работ требуется не менее трех месяцев. Но факт остается фактом: с ускорением в три раза покорители Самотлора подготовили новую линию электропередач. Кто же они, эти герои трудовых буден?

Это бригада газоэлектросварщиков Л. Краснова. Прежде чем встать на свои четыре ноги и взметнуться ввысь, каждая мачта претерпевает небольшую «операцию»: части опоры напрочно свариваются. Ребята из бригады Л. Краснова трудились, не жалея сил и времени, с утра до позднего вечера.

...На смену одним монтажникам приходят другие — электромонтажники. На Самотлорской ЛЭП-35 работала бригада под руководством Н. В. Титовца. У самого мастера за плечами громадный опыт монтажа линий электропередач — двадцать лет. Бывал он на многих стройках, возводил, кстати, Качканар.

В бригаде Н. В. Титовца работает четырнадцать человек. И почти все они мастера высокого класса. Это и С. Абашин, и А. Курманалиев, и многие другие.

...Одна из самых сложных операций на монтаже электролиний — навеска гирлянд изоляторов и проводов. Здесь, в бригаде из МУ-6, тоже свои мастера: И. Халдеев и Л. Кравченко. Они же ведут работы и на высоте, на самой верхушке мачты.

Остается только добавить, что все, кто трудился на линии электропередач-35, показали себя как настоящие герои труда.

И. АРКАДЬЕВ.

ТЕЛЕВИДЕНИЕ

СРЕДА, 22 АПРЕЛЯ

19.00 Фильм для детей «Винни пух».

19.10 Литературно-музыкальная композиция «Ленин с на-

19.40 Хроникально-документальный фильм «Всегда с Лениным».

20.00 Художественный фильм «Рабочий поселок» — 1-я

Редактор В. КОРЧЕМКИН.

Пролетарии всех стран, соединяйтесь!

ЛЕНИНСКОЕ ЗНАМЯ

ОРГАН НИЖНЕВАРТОВСКОГО РАЙОННОГО КОМИТЕТА КПСС И РАЙОННОГО СОВЕТА ДЕПУТАТОВ ТРУДЯЩИХСЯ ТЮМЕНСКОЙ ОБЛАСТИ

№ 49-50 (7 719-20) Год издания 29-й | ПЯТНИЦА, 24 АПРЕЛЯ 1970 ГОДА | Цена 4 коп.

Да здравствует Коммунистическая партия Советского Союза, уверенно ведущая советский народ по ленинскому пути к победе коммунизма!

(Из Призывов ЦК КПСС к 1 Мая 1970 года).

Имя и дело Ленина будут жить вечно!

Торжественное заседание в Кремлевском Дворце съездов

Как уже сообщалось, 21 апреля в Кремлевском Дворце съездов открылось совместное торжественное заседание Центрального Комитета КПСС, Верховного Совета СССР и Верховного Совета РСФСР, посвященное 100-летию со дня рождения Владимира Ильича Ленина.

В зале собрались члены и кандидаты в члены ЦК КПСС, члены Центральной ревизионной комиссии КПСС, депутаты Верховных Советов СССР и РСФСР, ветераны партии, представители центральных организаций, общественности и трудящихся Москвы и Московской области, воины Советской Армии и Военно-Морского Флота, деятели науки и техники, многочисленные зарубежные гости.

Бурными, долго не смолкающими аплодисментами, стоя, встретили присутствующие появление в президиуме товарищей **Л. И. Брежнева, Г. И. Воронова, А. П. Кириленко, А. Н. Косыгина, И. Т. Мазурова, А. Я. Пельше, Н. В. Подгорного, Д. С. Полянского, М. А. Суслова, А. Н. Шелепина, П. В. Шелеста, Ю. В. Андропова, В. В. Гришина, П. Н. Демичева, Д. А. Кунаева, П. М. Машерова, В. П. Мжаванадзе, Ш. Р. Рашидова, В. В. Щербицкого, И. В. Капитонова, К. Ф. Катушева, Ф. Д. Кулакова, Б. Н. Пономарева, М. С. Соломенцева.**

Вместе с ними — председатели, заместители председателей Совета Союза и Совета Национальностей Верховного Совета СССР, Председатель Верховного Совета РСФСР и его заместители, Председатель Президиума Верховного Совета РСФСР, старые большевики, партийные, государственные и общественные деятели, руководители зарубежных делегаций.

Вступительным словом торжественное заседание открыл член Политбюро ЦК КПСС, Председатель Президиума Верховного Совета СССР товарищ **Н. В. Подгорный.** Под сводами Дворца съездов величественно прозвучал Гимн Советского Союза.

С докладом «Дело Ленина живет и побеждает» выступил Генеральный секретарь ЦК КПСС товарищ **Л. И. Брежнев.**

Исполняется сто лет со дня рождения основателя Коммунистической партии Советского Союза, создателя первого в мире социалистического государства — вождя трудящихся России и международного рабочего класса, гениального мыслителя и революционера — Владимира Ильича Ленина, сказал товарищ Л. И. Брежнев. Жизнь Ленина — вся, без остатка, его борьба, его деятельность были отданы одному делу — делу освобождения труда от гнета капитала. С именем Ленина, вдохновителя и организатора Великой Октябрьской социалистической революции, связан коренной поворот в истории человечества — поворот от капитализма к социализму.

Настолько грандиозен был масштаб мыслей и деяний Ленина, настолько глубоко сумел он понять и выразить назревшие потребности своей эпохи, что и ныне ленинские идеи представляют собой могучее оружие в руках борцов за счастье народов. Нет такого уголка на земном шаре, где имя Ленина не звучало бы как пламенный призыв к борьбе с гнетом, бесправием, эксплуатацией, как символ боевого единства, как залог победы в исторической битве за торжество коммунистических идеалов.

Столетие со дня рождения Ленина с любовью и уважением отмечают народы Советского Союза, братских стран социализма, коммунистическое и рабочее движение, все прогрессивное человечество.

В этот торжественный день ЦК Коммунистической партии Советского Союза, Президиум Верховного Совета и правительство СССР, сказал далее товарищ Л. И. Брежнев, обращаются со словами сердечного приветствия ко всем советским людям, к братьям в странах социализма, ко всем друзьям и единомышленникам во всех государствах мира, к тем, кто строит новое, свободное общество, и к тем, кто борется за освобождение от социального гнета, ко всем, кому дорого дело мира и прогресса.

С самыми теплыми словами благодарности, продолжал докладчик, обращаемся мы сегодня к ветеранам нашей Партии, к тем, кого справедливо называют ленинской гвардией. Мы приветствуем находящихся в этом зале наших боевых товарищей, прибывших из социалистических стран и молодых прогрессивных государств, представителей коммунистических и рабочих партий, левых социалистических партий, национально-демократических партий и движений со всех континентов.

Ваше присутствие здесь, подчеркнул Л. И. Брежнев, уже само по себе есть показатель того, как изменился мир, как обновляется он под воздействием революционных сил, вооруженных марксизмом-ленинизмом.

В разделах своего доклада товарищ Л. И. Брежнев подробно говорил о роли В. И. Ленина, как мыслителя и революционера, о его великом учении — знамени коммунистического строительства, о значении ленинизма в мировом революционном процессе.

В наши дни, сказал в заключение своего доклада Л. И. Брежнев, когда весь ход общественного развития неумолимо приближает крушение капитализма, с особой силой звучат слова Ленина о том, что марксизм ставит вопросы не в смысле одного только объяснения прошлого, но и в смысле безбоязненного предвидения будущего и смелой практической деятельности, направленной к его осуществлению. Занимаясь сегодняшним днем, решая насущные проблемы современности, мы сопоставляем наши действия с нашими идеалами, с ближайшими и отдаленными перспективами социального развития. Мы думаем о будущем и созидаем его.

Выдвигая перед народами мира величественную перспективу коммунистического будущего, — единственно реальную и отвечающую коренным интересам всех народов, марксисты-ленинцы не склонны упрощать возникающие в связи с этим задачи. Путь к коммунизму — это путь длительной и упорной борьбы. Народам придется преодолеть ожесточенное сопротивление старого, отживающего мира.

Но дело не только в этом. Построить коммунизм — это значит переделать всю общественную жизнь на иной, принципиально отличной от капитализма основе. Это значит выкорчевать привычки и традиции, порожденные тысячелетиями эксплуататорского общества — частнособственническую психологию и мораль, недоверие между людьми разных наций и рас.

Наша уверенность в том, что все эти задачи будут успешно решены, — не только результат теоретического анализа. Она базируется на неопровержимых фактах истории XX века, в течение которого более трети человечества освободилось от ига капитала. Она базируется на опыте поистине грандиозных перемен, которые произошли и происходят в странах социализма. Она базируется на нашем собственном опыте,—опыте страны, которая впервые в мире практически приступила к строительству коммунизма. Выполняя намеченную Партией программу, советские люди своим неустанным трудом, своими героическими усилиями прокладывают путь, по которому рано или поздно пойдут трудящиеся всех стран. И каждый наш успех, каждая победа наша приближает тот час, когда все человечество разорвет социальные и нравственные путы прошлого и войдет в новый мир — мир коммунизма.

(Окончание на 2 стр.)



В. И. ЛЕНИН на Красной площади во время демонстрации 1 мая 1919 года. Фотохроника ТАСС.

Ленин с нами

Поднималось в боях, на намнях баррикад
И на мачтах «Авроры» октябрьское знамя.
Твердо знали рабочий, батрак и солдат:
Ленин с нами! Ленин с нами!
И дальше трудной дорогой мы шли сквозь года,
Что в истории могут сравниться с венами.
Был в труде и в атаках везде и всегда
Ленин с нами!
А теперь мы касаемся звезд головой,
И звучит над морями и материками
Голос чистого сердца и клич боевой:
Ленин с нами! Ленин с нами!
Встретить счастье написано нам на роду,
Для людей мы несем Прометеево пламя.
Мы идем к коммунизму, и в первом ряду
Ленин с нами! Ленин с нами!

Е. ДОЯМАТОВ.

Путеводная звезда трудящихся мира

Торжественное заседание, посвященное 100-летию со дня рождения В. И. Ленина

21 и 22 апреля в Москве, в Кремлевском Дворце съездов проходило совместное торжественное заседание Центрального Комитета КПСС, Верховного Совета СССР и Верховного Совета РСФСР. Огромная любовь к Ильичу, клятва верности его бессмертным идеям звучали в речах участников заседания.

Имя Ленина особенно дорого и близко нам, рабочему классу, потому что всю свою жизнь Владимир Ильич отдал великому делу освобождения пролетариата, сказал бригадир сборки турбин Ленинградского Кировского завода, Герой Социалистического Труда К. В. Говорушин. Все то, чего достигли и чем по праву гордимся, подчеркнул он, все, что создаем и строим сейчас, — все это добыто и завоевано под руководством нашей Ленинской партии. Мы полностью поддерживаем ее внутреннюю и внешнюю политику, мы безгранично верим партии, не пожалеем сил в борьбе за торжество ее генеральной линии.

Представитель колхозного крестьянства, заместитель председателя Союзного Совета колхозов, председатель колхоза имени XXII съезда КПСС Винницкой области В. М. Кавун подчеркнул в своем выступлении, что воодушевленные постоянной заботой и вниманием Коммунистической партии Советского правительства, колхозники и работники совхозов будут и впредь отдавать всю свою энергию, опыт и знания дальнейшему развитию общественного хозяйства, укреплению его экономики, увеличению производства сельскохозяйственной продукции. Мы, заявил он, преисполнены решимости привести в действие огромные резервы, таящиеся в недрах колхозного и совхозного производства, всемерно повышать его эффективность.

Тепло встретили участники торжественного заседания товарища Л. А. Фотиеву, члена КПСС с 1904 года. На нашу долю выпало огромное счастье, сказала она, быть современниками Владимира Ильича, видеть и слышать его, работать в непосредственном общении с ним. Ленин горячо любил молодежь, возлагал на нее большие надежды в строительстве будущего общества. Мы, ветераны ленинской гвардии, от всего сердца желаем нашим молодым товарищам, друзьям больших успехов в благородном деле строительства коммунизма.

Под славным знаменем Ленина непрерывно развивается мировая социалистическая система, играющая сегодня активную роль в развитии человеческого общества. Об этом еще раз красноречиво свидетельствуют выступления на заседании наших друзей — представителей стран социализма.

Первый секретарь ЦК партии трудящихся Вьетнама Ле Зуан, говоря о великой роли вождя пролетариата в мировом революционном процессе, напомнил собравшимся слова Хо Ши Мина о Ленине: «При жизни он был нам отцом, учителем, товарищем, советчиком. Теперь он — путеводная звезда, ведущая нас к социальной революции. Ленин живет в наших делах. Он бессмертен».

По многим историческим причинам личность Ленина, его идеи и идеалы особенно близки польскому народу, сказал первый секретарь ЦК ПОРП В. Гомулка. Ленин оказал огромное влияние на развитие польского революционного рабочего движения. На ленинском пути строительства социализма наш народ нашел окончательное решение всех проблем своего бытия, гарантию своей безопасности и достойное место в мире.

Венгерский рабочий класс, подчеркнул первый секретарь ЦК ВСРП Я. Кадар, глубоко благодарен Ленину за поддержку, оказанную им венгерской пролетарской революции, чтит в нем великого друга венгерского народа.

Политика Ленина, политика Коммунистической партии Советского Союза и правительства СССР по отношению к немцам всегда отвечала интересам немецкого рабочего класса и всего трудового немецкого народа, заявил первый секретарь ЦК СЕПГ, Председатель Государственного Совета ГДР В. Ульбрихт. Мы благодарны КПСС и Советскому правительству за то, что они своей мудрой и дальновидной ленинской политикой помогли трудящимся ГДР осуществить на практике то, о чем писали в «Коммунистическом манифесте» Маркс и Энгельс.

Первый секретарь ЦК Коммунистической партии Чехословакии Г. Гусак отметил в своем выступлении, что пример Чехословакии вновь подтвердил актуальность для наших дней указаний Ленина о классовом подходе к решению вопросов внутренней и внешней политики, о необходимости укреплять руководящую роль рабочего класса в ходе социалистического строительства и строить коммунистическую партию так, чтобы она была последовательным марксистско-ленинским руководителем трудящихся.

Перед делами и подвигами Советского Союза преклоняются сотни и сотни миллионов людей во всем мире, заявил первый секретарь ЦК Болгарской Коммунистической партии, председатель Совета Министров НРБ Т. Живков.

Главы делегаций коммунистических и рабочих партий социалистических стран передавали сердечный привет советским труящимся — продолжателям великого дела Ленина.

Идеи Ленина служат путеводной звездой трудящимся капиталистических стран в их борьбе за создание союза рабочих и демократических сил, против капиталистических монополий и их реакционной политики. На протяжении всей своей истории, заявил член Политбюро ЦК ФКП Ж. Дюкло, Французская Коммунистическая партия вдохновлялась примером Ленина. Воодушевленная его идеями, наша партия стремится показать народу Франции правдивый облик социализма и коммунизма.

Революционная теория Ленина остается правильной для всех сил, борющихся против империализма, подчеркнул Генеральный секретарь Коммунистической партии США Г. Холл. Борьба против империализма, сказал он, должна быть четко нацелена на его основное звено — американский империализм. Самой неотъемлемой задачей для нас является борьба против агрессии США во Вьетнаме, которая распространяется сейчас на Лаос и Камбоджу.

О роли Советского Союза в укреплении и обороне кубинской революции говорил на торжественном заседании член Политбюро и Секретариата Коммунистической партии Кубы, президент республики Куба О. Дортикос. Трудящийся народ Кубы, сказал он, чтит память Ленина, изучая его творчество и его жизнь, его теорию и его пример.

От имени народа, национального фронта Освобождения Южного Вьетнама член секретариата ЦК национального фронта Освобождения Южного Вьетнама Хо Суан Сон выразил глубокую благодарность Коммунистической партии, правительству и народу Советского Союза, оказывающим его народу огромную эффективную помощь в борьбе против американской агрессии за спасение родины. Мы твердо уверены, сказал он, что прекрасная нерушимая дружба и боевая солидарность между народами Южного Вьетнама и Советского Союза будут с каждым днем крепнуть и развиваться.

Выступавшие подчеркивали огромное значение в наше время идей Ленина о пролетарском интернационализме, о единстве мирового коммунистического и всего антиимпериалистического движения. Одним из практических осуществлений этих ленинских идей, говорили ораторы, является растущая моральная и материальная поддержка народа Вьетнама.

Участников торжественного заседания приветствовали пионеры столицы. В зале Кремлевского Дворца съездов прозвучали взволнованные слова клятвы подрастающего поколения — жить и учиться по-ленински.

На торжественном заседании выступили также тепло встреченные собравшимися Генеральный секретарь Румынской коммунистической партии, Председатель Государственного Совета СССР Н. Чаушеску, член Политбюро Итальянской Коммунистической партии Д. К. Пайетта, первый секретарь ЦК Монгольской народно-революционной партии, Председатель Совета Министров МНР Ю. Цеденбал, член высшего Исполнительного комитета Арабского социалистического союза (ОАР) А. Сабри, Президент Академии наук СССР М. В. Келдыш, первый секретарь ЦК компартии Уругвая Р. Аримсенди, член Политического комитета и Президиума Политического комитета, секретарь трудовой партии Кореи, председатель Президиума Верховного народного собрания КНДР Цой Ен Ген, председатель Национального совета компартии Индии Ш. А. Данге, член исполнительного бюро Президиума союза коммунистов Югославии В. Бакарич, первый секретарь ЦК коммунистической партии Германии М. Рейман, первый секретарь ЦК ВЛКСМ Е. М. Тяжельников и другие.

Участников заседания сердечно приветствовали доблестные защитники Родины, надежно охраняющие всемирно-исторические победы советского народа, завоеванные под знаменем Ленина.

В заключение торжественного заседания с речью выступил горячо встреченный присутствующими член Политбюро ЦК КПСС, Председатель Совета Министров СССР тов. А. Н. Косыгин.

(ТАСС).

Возложение венков

22 апреля — в день столетия со дня рождения Владимира Ильича Ленина — руководители Коммунистической партии Советского Союза и Советского правительства посетили Мавзолей В. И. Ленина и возложили венок.

Руководители Коммунистической партии и Советского правительства минутой молчания почтили память основателя Коммунистической партии Советского Союза, создателя первого в мире социалистического государства, вождя трудящихся России и международного рабочего класса, гениального мыслителя и революционера Владимира Ильича Ленина. (ТАСС).

Демонстрация сплоченности

22 апреля выдался морозный день, дул пронизывающий ветер. Но у всех нижневартовцев было тепло на сердце и радостно. В 17.30 колонны демонстрантов с портретами Владимира Ильича Ленина, с транспарантами, знаменами заполнили улицы. Они направились к клубу «Юбилейный», на митинг, посвященный столетию со дня рождения Владимира Ильича Ленина — вождя мирового пролетариата, основателя Коммунистической партии и первого в мире социалистического государства рабочих и крестьян.

Гремят звуки бравурных маршей, мелодии, любимые Ильичем.

Шесть часов. Музыка затихает. Председатель исполкома районного Совета депутатов трудящихся Н. Я. Устьянцев открывает митинг. Он предоставляет слово первому секретарю районного комитета КПСС М. П. Страхову, который говорит о том, что трудящиеся района успешно выполнили обязательства, принятые в честь знаменательной даты, и горячо поздравляет участников митинга с большим праздником.

Затем выступают первый секретарь райкома комсомола Винтор Тимофеев, старший геолог нефтепромысла № 1 нефтепромыслового управления имени Владимира Ильича Ленина, делегат XVI съезда ВЛКСМ Николай Медведев, начальник «Главтюменьнефтегазстроя» А. С. Барсуков, управляющий трестом «Мегионгазстрой» Г. И. Пикман, бригадир плотницкой бригады СМУ-5 В. Ф. Сосункевич, учительница школы № 2 Т. И. Парко, десятиклассник школы № 2, комсомолец Олег Епанчинцев.

Министерство газовой промышленности и ЦК профсоюза работников нефтяной и химической промышленности наградили коллектив треста «Мегионгазстрой» юбилейной Почетной грамотой. Эту грамоту от имени Министерства и ЦК профсоюза вручил управляющему трестом Г. И. Пикману начальник строительного главка А. С. Барсуков. Тов. Пинман, принимая награду, заверил участников митинга, что коллектив треста приложит все усилия, чтобы успешно справиться с обязательствами, принятыми на юбилейный, 1970 год.

* * *

Митинги, посвященные столетию со дня рождения В. И. Ленина, состоялись также в Мегионе, Зайцевой Речке, Ларьяке и других селениях района.

А. СМИРНОВ.

Имя и дело Ленина будут жить вечно!

(Окончание. Нач. на 1 стр.)

Но каковы бы ни были высоты, на которые поднимается человечество, око всегда будет помнить, что у истоков коммунистической цивилизации стоит исполинская фигура Ленина — мыслителя и революционера. Нет ничего более святого для коммуниста, для ленинца, чем отдать всю свою энергию, весь ум и волю для того, чтобы приблизить будущее, за которое боролся Ленин.

Л. И. Брежнев привел слова Владимира Ильича: «Все дело в том, чтобы не довольствоваться тем умением, которое выработал в нас прежний наш опыт, а идти непременно дальше, добиваться непременно большего, переходить непременно от более легких задач к более трудным. Без этого, — учил Ленин, — никакой прогресс вообще невозможен, невозможен и прогресс в социалистическом строительстве». Мы, коммунисты, заявил докладчик, пойдем дальше. Мы будем добиваться большего. И сколь бы трудными ни были задачи, которые встают и будут вставать перед нами, мы их решим. Мир, о котором мечтал Ленин, будет построен!

Л. И. Брежнев провозгласил здравицы в честь советского народа—строителя коммунизма. Коммунистической партии Советского Союза — партии Ленина, мирового революционного движения, в честь всепобеждающей силы марксизма-ленинизма.

Свой доклад Л. И. Брежнев закончил словами:

Ленин жил,
Ленин жив,
Ленин будет жить!

Доклад товарища Л. И. Брежнева был выслушан с огромным вниманием и неоднократно прерывался бурными, продолжительными аплодисментами.

* * *

После перерыва на вечернем заседании первым выступил бригадир слесарей-сборщиков турбин Кировского завода (г. Ленинград), депутат Верховного Совета РСФСР, Герой Социалистического Труда К. В. Говорушин.

Затем выступили зарубежные гости.

(ТАСС).

Немеркнущий свет ленинизма

ДВАДЦАТЬ второе апреля 1970 года — столетие со дня рождения Владимира Ильича Ленина. К этой дате готовились несчитанные миллионы тружеников на всех пяти обжитых континентах земли. На родине великого вождя трудящихся всего мира, в Советском Союзе, счастливые наследники его учения в этот день с радостью и гордостью подводят итоги своей великой преобразующей деятельности по претворению в жизнь его гениальных заветов.

Каждый из нас, советских людей—созидателей коммунизма, оглядываясь на путь, пройденный братской семьей советских народов в послеоктябрьские годы, с новой силой осознает, почувствует животворную мощь ленинских идей, которые вдохновляли рабочих, крестьян, интеллигенцию на титанические трудовые усилия, на невиданный героизм в защите завоеваний социализма от врагов.

На необъятных просторах нашей Родины — от Тихого океана до западных рубежей, от полярных морей до снежных вершин Тянь-Шаня, Памира, Кавказа — поднялись, освещенные немеркнущим светом ленинизма, обильные всходы социалистической нови — гигантские фабрики и заводы, копры угольных шахт и нефтяные вышки, могучие бетонные плотины гидроэлектростанций, раскинулись хлебные просторы колхозных и совхозных полей. Советские люди возводят новые города, дают животворящую влагу знойным пустыням, наполняют от века молчаливую сибирскую тайгу и приполярные тундры неумолкающей музыкой строительства.

То, что людям другого мира, таким, как английский писатель Герберт Уэллс, казалось малореальными фантазиями «кремлевского мечтателя», давно стало непререкаемой явью: по ленинскому чертежу успешно создается коммунистическое общество. Животворная сила ленинских идей, непреклонная воля созданной, выпестованной Лениным партии, сплотившей усилия миллионов, делают былью вековечную человеческую мечту о золотом веке всеобщего равенства и справедливости.

Оглянувшись на пройденный путь, каждый из нас, советских людей, видит не только богатые материальные результаты усилий народов страны. Он видит, как, закладывая своим трудом фундамент коммунизма, изменился советский человек, как неизмеримо расширились его горизонты, круг его интересов и духовных запросов, как из вчерашнего подневольного раба он превратился в полновластного хозяина жизни.

В мире, полном величайших противоречий и жесточайшей борьбы сил тьмы и реакции с силами света, мы, вглядываясь в будущее с высокого перевала истории, несем в своих сердцах неистребимую уверенность в победе нашего правого дела. На трудных путях движения к коммунизму, среди опасностей, которые для сил мира и прогресса создает воинствующий империализм, великие предвидения Ленина помогают нам находить правильные решения самых сложных вопросов, выдвигаемых жизнью. Неисчерпаема глубина ленинской мудрости. Мы как бы чувствуем рядом с собой живого Ленина — вдохновителя и мудрого советчика партии и народа.

Имя Ленина и его идеи стали достоянием сотен и сотен миллионов людей труда во всех уголках земли. Эти идеи вдохновляют миллионы трудящихся в странах, которые вслед за нашей Родиной вступили на путь строительства социализма. В Варшаве и Берлине, в Праге и Будапеште, в Бухаресте и Софии, в Улан-Баторе и Пхеньяне, в Ханое и Гаване, в городах и селах Югославии, в капиталистических странах коммунисты, трудящиеся отмечают столетие со дня рождения Ленина как день смотра сил и проверки остроты марксистско-ленинского идейного оружия в борьбе с буржуазной идеологией, с правыми и «левыми» отступниками от великого революционного учения.

Для болгарина и мадьяра, чеха и словака, монгола и корейца, вьетнамца и кубинца, для любого труженика любой социалистической страны имя Ленина столь же дорого и близко, как для русского и украинца, киргиза и казаха, как для всех народов нашего многонационального Отечества.

В странах так называемого «третьего мира» — в Азии, Африке — повсюду, где народы недавно сбросили ярмо колониального рабства или еще ведут борьбу за свое национальное и социальное освобождение, день Ленинского юбилея приходит как день великих надежд и предвестий подлинного освобождения, как день напоминания о том, что только сплочение и революционная воля людей труда могут противостоять злой воле империалистических, неоколониалистских хищников и принести победу.

Столетие со дня рождения В. И. Ленина — это не только великая историческая веха на пути человечества к коммунизму, но радостный личный праздник каждого труженика. Имя Ленина уже давно стало своеобразным паролем, по которому люди на всех материках земли узнают друзей и соратников. В имя «Ленин» все вкладывают добрые надежды: матери — на счастливое будущее своих детей, голодные — на будущую лучшую жизнь, угнетенные — на освобождение от эксплуатации и бесправия.

Образ Ленина — верного друга бедняков — живет в устном народном творчестве во всех странах мира .Повсюду звенят молодыми голосами песни о нем. Имя Ленина придает стойкость узникам капитала и борцам, сражающимся на разных континентах за правое дело своих народов.

Глубоко прав Центральный Комитет Коммунистической партии Советского Союза, сказавший в своих Тезисах к ленинской годовщине: «Жизнь Ленина — подвиг. Это — жизнь, прошедшая в творческой работе мысли и неустанном революционном действии, в идейных и политических битвах. Ленин воплотил в себе самые выдающиеся черты пролетарского революционера: могучий ум, все преодолевающую волю, священную ненависть к рабству и угнетению, революционную страсть, последовательный интернационализм, безграничную веру в творческие силы масс, громадный организаторский гений. Жизнь и деятельность Ленина слилась с борьбой рабочего класса и Коммунистической партии».

Эти черты личности Ленина — источник его бессмертия, великой притягательной силы его идей, их непреходящего влияния на умы миллионов.

Алексей СУРКОВ,
Герой Социалистического Труда.

Об образовании избирательных участков по выборам в Верховный Совет СССР

Решение исполкома Нижневартовского районного Совета депутатов трудящихся Ханты-Мансийского округа Тюменской области № 62 от 10 апреля 1970 года

На основании ст. ст. 27, 28, 29 «Положения о выборах в Верховный Совет СССР», исполком районного Совета депутатов трудящихся РЕШИЛ:

образовать для приема избирательных бюллетеней и подсчета голосов в день выборов в Верховный Совет СССР на территории района следующие участки:

КОРЛИКОВСКИЙ ИЗБИРАТЕЛЬНЫЙ УЧАСТОК № 116

Входят населенные пункты Корликовского сельского Совета.

Центр — с. Корлики, начальная школа.

СОСНОВОБОРСКИЙ ИЗБИРАТЕЛЬНЫЙ УЧАСТОК № 117

Входит д. Сосновый Бор.

Центр — начальная школа.

ЧЕХЛОМЕЙСКИЙ ИЗБИРАТЕЛЬНЫЙ УЧАСТОК № 118

Панас, Ромкино.

Входят населенные пункты Чехломей, Большой Ларьяк.

Центр — д. Чехломей, сельский клуб.

ЛАРЬЯКСКИЙ ИЗБИРАТЕЛЬНЫЙ УЧАСТОК № 119

Входят населенные пункты Ларьяк, Пуг-Юг.

Центр — с. Ларьяк, дом культуры.

ОХТЕУРСКИЙ ИЗБИРАТЕЛЬНЫЙ УЧАСТОК № 120

Входят населенные пункты Охтеурье, Лапчинск, Усть-Колек-Еган.

Центр — с. Охтеурье, начальная школа.

ВАХОВСКИЙ ИЗБИРАТЕЛЬНЫЙ УЧАСТОК № 121

Входит п. Ваховск. Центр — клуб.

КОЛЕК-ЕГАНСКИЙ ИЗБИРАТЕЛЬНЫЙ УЧАСТОК № 122

Входит д. Колек-Еган.

Центр — клуб сейсмопартии.

БОЛЬШЕТАРХОВСКИЙ ИЗБИРАТЕЛЬНЫЙ УЧАСТОК № 123

Входит с. Большетархово.

Центр — клуб.

БЫЛИНСКИЙ ИЗБИРАТЕЛЬНЫЙ УЧАСТОК № 124

Входит с. Былино, с. Соснино.

Центр — начальная школа.

ЗАЙЦЕВОРЕЧЕНСКИЙ ИЗБИРАТЕЛЬНЫЙ УЧАСТОК № 125

Входит п. Зайцева Речка.

Центр — клуб.

САРТ-ЕГАНСКИЙ ИЗБИРАТЕЛЬНЫЙ УЧАСТОК № 126

Входит с. Сарт-Еган.

Центр — начальная школа.

НИЖНЕВАРТОВСКИЙ РЫБОЗАВОДСКОЙ ИЗБИРАТЕЛЬНЫЙ УЧАСТОК № 127

Входят: часть рабочего поселка Нижневартовский от аэропорта до пилорамы рыбозавода и пожарного депо, деревни Вампугол, Пасол и балки в Савкино.

Центр — рабочий поселок Нижневартовский, средняя школа № 1.

НИЖНЕВАРТОВСКИЙ НАБЕРЕЖНЫЙ ИЗБИРАТЕЛЬНЫЙ УЧАСТОК № 128

Входит: часть рабочего поселка Нижневартовский, от начала 15 квартала до бывшей территории АТК, балки СУ-9, СУ-3, промстроя, балки 15 квартала.

Центр — Нижневартовский, красный уголок СУ-9.

НИЖНЕВАРТОВСКИЙ НЕФТЕПРОМЫСЛОВЫЙ ИЗБИРАТЕЛЬНЫЙ УЧАСТОК № 129

Входят: часть рабочего поселка Нижневартовский от балков СУ-9 до четной стороны улицы Мусы Джалиля, кв. 5 «а», 6, резервная зона, балки бывшей территории АТК.

Центр — Нижневартовский, клуб имени 50-летия ВЛКСМ.

НИЖНЕВАРТОВСКИЙ СТРОИТЕЛЬНЫЙ ИЗБИРАТЕЛЬНЫЙ УЧАСТОК № 130

Входят: часть рабочего поселка Нижневартовский от нечетной стороны улицы Мусы Джалиля, кв. 5, 5 «б», резервная зона 5 квартала, балки бывшей территории конторы бурения до промбазы второго участка.

Центр — Нижневартовский, кинотеатр «Юбилейный».

НИЖНЕВАРТОВСКИЙ ДОРОЖНЫЙ ИЗБИРАТЕЛЬНЫЙ УЧАСТОК № 131

Входят: часть рабочего поселка Нижневартовский — территория базы конторы бурения, АТК, УМ-5, автобазы № 9, № 95, СУ-909, энергопоезда, ЦТП.

Центр — Нижневартовский, красный уголок СУ-909

МЕГИОНСКИЙ ЭКСПЕДИЦИОННЫЙ ИЗБИРАТЕЛЬНЫЙ УЧАСТОК № 132

Входят: 1 и 2 микрорайоны рабочего поселка Мегион по нечетной стороне улицы Нефтеразведочной дома с № 1 по № 23 до Саймы, по четной стороне ул. Строителей до берега протоки Мега, по Сайме до транспортного цеха экспедиции.

Центр — Мегион, клуб геологов.

МЕГИОНСКИЙ ЦЕНТРАЛЬНЫЙ ИЗБИРАТЕЛЬНЫЙ УЧАСТОК № 133

Входят: часть 3 и 4 микрорайонов рабочего поселка Мегион, ул. Труда, ул. Советская от дома № 18 до дома № 35, ул. Мира, ул. Нефтеразведочная до подгорной части поселка, ул. Первомайская, Герцена, Свободы.

Центр — Мегион, красный уголок СУ-12.

МЕГИОНСКИЙ СОВХОЗНЫЙ ИЗБИРАТЕЛЬНЫЙ УЧАСТОК № 134

Входят: подгорная часть рабочего поселка Мегион, ул. Северная, Колхозная, Нагорная, Лесная, Новая, Октябрьская, Дружбы, общежития №№ 8, 11, 1, деревни Лекрысово, Мысовая Мега.

Центр — Мегион, сельский клуб.

Председатель исполкома районного Совета депутатов трудящихся, Н. УСТЬЯНЦЕВ.

Секретарь исполкома районного Совета депутатов трудящихся, С. ШЕХИРЕВ.



ДОНЕЦКАЯ ОБЛАСТЬ. Уже четвертый год в новом поселке горняков донецкой шахты № 17—17-бис работает клуб избирателей.

Здесь проводятся встречи избирателей с депутатами, беседы, лекции, сопровождающиеся демонстрацией иннофильмов.

НА СНИМКЕ: заведующая клубом избирателей, общественница З. Шевченко и агитатор З. Кобзарь подбирают кинофильм и очередной лекции.

Фото С. Гендельмана.

Фотохронике ТАСС.



В Швейцарии проходят торжественные собрания и встречи, посвященные 100-летию со дня рождения В. И. Ленина. Такие собрания уже состоялись в Базеле, Локарно, Женеве, Цюрихе и других городах страны. Празднично проходил юбилейный вечер в Лозаннском обществе культурных связей «Швейцария — СССР».

На снимке: во время юбилейного вечера в Лозанне.
Фото Е. Коржева. Фотохроника ТАСС.

● **Колонка комментатора**

США—покровитель израильских убийц

Израильские авантюристы продолжают расширять свои агрессивные действия на Ближнем Востоке. Не проходит буквально дня без их преступных вооруженных вылазок против ОАР, Иордании, Ливана. В угаре военного психоза израильская военщина совершает преступления, сравнимые лишь со злодеяниями фашистов. Весь мир потрясен варварской бомбардировкой израильской авиацией школы в Бахр-эль-Бахре, в результате которой убито около 80 школьников, много других жителей этого селения.

Клеймя позором израильских убийц, мировая общественность гневно осуждает также их непосредственных покровителей и пособников — американских империалистов. Зарубежная печать подчеркивает, что ракеты и бомбы на Бахр-эль-Бахр были сброшены с новейших истребителей-бомбардировщиков типа «Фантом», которые услужливо поставляют Израилю США. Израиль ежемесячно получает из-за океана партии этих и других самолетов, а также много другой военной техники и снаряжения. Щедрым потоком поступают в Израиль и огромные финансовые средства, предоставляемые агрессорам международными сионистскими и империалистическими кругами с руководящим центром в США. Благодаря этой помощи, Израиль выделяет на прямые военные расходы 40 процентов своего государственного бюджета.

Всесторонняя поддержка, которую Вашингтон оказывает Тель-Авиву, продиктована стремлением сохранить и укрепить Израиль в качестве плацдарма для защиты политических и экономических интересов США на Ближнем Востоке. Израиль нужен американскому империализму, как опорный пункт для борьбы с национально-освободительным движением арабских народов, для захвата огромных нефтяных богатств этого района, для проникновения в страны Африки.

Но преступный курс Израиля и его покровителей обречен на провал. Изо дня в день крепнут единство и сплоченность арабских народов, на стороне которых солидарность и поддержка Советского Союза, других социалистических стран, всего миролюбивого человечества.

Н. ЧИГИРЬ,
обозреватель ТАСС.

НА ЛЕСНЫХ ДЕЛЯНАХ

Затихли лесные делянки на Самотлоре. Лесозаготовители Нижневартовского леспромхоза завершили все работы. Для нужд дорожников отгружено семьдесят одна тысяча кубометров древесины, что позволило полностью обеспечить фронт работ бригадам ДСРУ-3.

В ходе социалистического соревнования наилучшей выработки добились лесозаготовительные бригады М. Иванцова А. Кубельника, И. Толчеева.

Хорошо поработали

Коллектив дорожников ДСРУ-2 рапортовал о выполнении годового плана. На Самотлоре построено 20 километров лежневой дороги, подготовлено 11 кустов под буровые, проведены различные работы по поддержанию дорожного полотна.

Для людей

21 апреля, накануне знаменательной даты — столетия со дня рождения В. И. Ленина, жители Мегиона получили замечательный подарок. Гостеприимно распахнул двери торговый центр: к услугам буровиков и геологов — кафе «Северяночка» на 100 мест, продуктовые магазины.

Общая площадь торгового центра — более 600 метров. В магазинах установлено новейшее оборудование.

С превышением

Коллектив ОРСа Нижневартовского НПУ им. В. И. Ленина к юбилею Ильича выполнил план товарооборота четырех месяцев.

Особенно следует отметить дружный коллектив продавцов из магазина «Маяк».

Итоги конкурса

Подведены итоги областного конкурса на лучшее оформление и полиграфическое исполнение окружных, городских и районных газет.

Первая премия и диплом I степени присуждены Сладковской районной газете «Трудовое знамя».

Вторая премия и диплом II степени присуждены Нижневартовской районной газете «Ленинское знамя».

ЭНЕРГЕТИКИ РАПОРТУЮТ

Торжественно отметил 100-летие со дня рождения В. И. Ленина коллектив энергопоезда. На собрание пришли все, кто был свободен в эти часы от работы.

С докладом о жизни и деятельности великого Ленина выступил начальник энергопоезда А. С. Андрияшенко. В своем сообщении он остановился и на работе энергопоезда, отметив, что обязательства, взятые коллективом в честь Ленинского юбилея, досрочно завершены. Нижневартовским нефтяникам отпущено более 11 миллионов киловатт-часов электроэнергии.

Затем слово для вручения юбилейных наград было предоставлено члену бюро райкома КПСС В. Е. Ванину.

Четырнадцать человек из коллектива энергетиков получили медали «За доблестный труд. В ознаменование 100-летия со дня рождения В. И. Ленина». Среди награжденных лучшие люди энергопоезда старшие машинисты котлов И. Беляев и Г. Ещенко, дежурный инженер Н. Володин, машинист водоподготовки С. Ноур, машинист котла В. Решетникова.

СОВЕТЫ И ЖИЗНЬ

С любовью к людям

УЖЕ который день в коллективах района идут торжественные собрания, на которых особо отличившимся вручаются награды — юбилейные медали «За доблестный труд. В ознаменование 100-летия со дня рождения Владимира Ильича Ленина». На одном из таких вечеров была вручена награда Раисе Папиевне Любицкой.

Товарищи тепло поздравили ее.

...В 1964 году приехала Раиса Папиевна в Нижневартовск. С тех пор и работает инженером отдела главного механика в нефтепромысловом управлении имени В. И. Ленина. Своим честным трудом, обходительностью, чутким вниманием к человеку быстро завоевала Раиса Папиевна уважение в коллективе. И люди с радостью приняли предложение о выдвижении Любицкой кандидатом в депутаты районного Совета. И вот уже третий раз подряд отдают они свои голоса за своего депутата.

Доверие, оказанное нефтяниками НПУ, Раиса Папиевна оправдывает. Беспокойная и ответственная обязанность депутата ей хорошо известна. До приезда в Нижневартовск она работала в Башкирии и дважды избиралась в состав Совета.

...Рушилась семья. Муж ушел из дома. Жена, убитая горем, начала пить, решив, видно, хоть так заглушить обиду. Дети остались без присмотра.

— Беда, — сказала Раиса Папиевна своему мужу, когда узнала об этом. — Я сейчас же пойду к ним.

Задушевные беседы, советы, настойчивость, терпение сделали свое дело. Не зря потрачено время. Женщина взяла себя в руки. На лицах детей вновь засияли улыбки. А не вмешайся Раиса Папиевна вовремя, не добейся своего, потеряли бы ребятишки не только отца, но и мать.

Не так легко, как я рассказал, далась эта победа Раисе Папиевне. Было труднее. Но надо — и Любицкая, депутат, коммунист, ударник коммунистического труда, просто хороший человек, сделала все, что смогла.

Основная обязанность депутата Любицкой — председатель постоянно-действующей комиссии по торговле при исполкоме районного Совета. В комиссии пять человек. Раз в квартал составляется план работы, намечаются даты проверок деятельности торговых предприятий.

Много, очень много времени отдает Раиса Папиевна общественным делам. А ведь кроме основной работы и депутатских обязанностей у нее семья, домашние заботы. Двое из троих ее детей учатся. Им тоже нужно внимание, время. Но Раиса Папиевна все успевает сделать. Каждому совершенному ею полезному делу, каждой услуге, оказанной людям, она радуется, как своему счастью.

В. АПЕТ,
наш внештатный корр.

На субботнике

НПУ им. В. И. Ленина. Все коллективы цехов и участков замечательно потрудились во время коммунистического субботника. Особенно слаженно работали труженики обоих нефтепромыслов. цехов капитального ремонта скважин и поддержания пластового давления, ремонтно-строительный участок. Всего приняло участие в субботнике 1002 человека.

В. ВАНИН.

Дедушка Ленин о нас позаботился

День сегодня теплый, ласковый праздничный.

22 апреля — 100-летие великого вождя трудящихся — В. И. Ленина. Знаменательную дату отмечают все — и седобородые старики, и маленькие сети. В детском комбинате «Олененок» НПУ им. В. И. Ленина через несколько минут начнется утренник, посвященный этой дате.

Строгое, современных линий здание рядом с небольшой рощицей. Вместе со всеми гостями по алой ковровой дорожке поднимаемся в зал. Здесь все говорит о предстоящем торжестве: витрины, рассказывающие о детстве Володи Ульянова, альбомы, книги о Ленине. У одной из стен, над трибуной, — огромный портрет улыбающегося Ильича, украшенный алыми лентами.

Под звуки марша в зал входят ребятишки в парадной форме. Их лица сосредоточены, полны сознания важности наступающей минуты. Много дней они готовились к празднику, на долгие годы он останется в памяти. Воспитатели тоже волнуются. Этот утренник — итог большого кропотливого труда.

...Аккуратно выстроились рубенье шеренги детей. Сияют белизной платьица девочек и рубашки мальчиков.

Заведующая детским комбинатом «Олененок» Л. Г. Удовенко поздравляет всех присутствующих с праздником, еще раз напоминая о важности происходящего события. И вот под сводами большого зала звучат песни о Ленине. Детские голоса старательно выводят каждую ноту. Ребята старшей группы исполняют песню «День рождения Ильича».

Изящные, похожие на танец, упражнения с цветами и флажками. Воспитательница рассказывает о том, что В. И. Ленин, когда был маленьким, очень любил игру в «кошки-мышки». Оказалось, что малыши тоже не прочь поиграть. И вот уже бежит по кругу «кот» за маленькой, юркой, смеющейся «мышкой».

Потом звучат стихи:

Клянемся так на свете жить,
Как вождь великий жил.
И так же Родине служить,
Как Ленин ей служил!..

Маленькая Ирочка Никитина начала свое выступление словами:

— Дедушка Ленин о нас позаботился...

Да, Ленин огромное внимание уделял детям. В них он видел будущее нашей Отчизны, достойных продолжателей славы наших отцов.

Из этих ребятишек через несколько лет вырастут настоящие ленинцы, до конца преданные делу Ленина, партии, коммунизма.

Н. ВЕЗЕЛЬ.



В средних школах и высших учебных заведениях Объединенной Республики Танзании введено изучение военного дела.

На снимке: занятия по военному делу.

Фотохроника ТАСС.

ТЕЛЕВИДЕНИЕ

ПЯТНИЦА, 24 АПРЕЛЯ

19.00 Документальный фильм **«Рабочая честь».**

19.20 **Новости.**

19.30 Киноленинциана. Хроникально-документальный фильм **«Живой Ленин».**

20.00 Художественный фильм **«Отец солдата».**

Уважаемый покупатель! К вашим услугам магазин «Север» открыл дополнительно хлебный отдел.

Редактор **В. КОРЧЕМНИН.**

Коллектив автотранторной конторы выражает соболезнование семье, близким и родным по случаю трагической гибели
СУНЦЕВОЙ
Валентины Гавриловны
и ее сына ВОЛОДИ.

Администрация, партком, местный комитет автобазы № 95 с глубоким прискорбием извещают, что 18 апреля 1970 года на 32-м году жизни скоропостижно скончался шофер-передовик автобазы
СВИРИДОВ
Владимир Федотович
и выражают глубокое соболезнование родным и близким покойного.

Нижневартовская типография управления по печати Тюменского облисполкома Заказ 218.

Пролетарии всех стран, соединяйтесь!

ЛЕНИНСКОЕ ЗНАМЯ

ОРГАН НИЖНЕВАРТОВСКОГО РАЙОННОГО КОМИТЕТА КПСС И РАЙОННОГО СОВЕТА ДЕПУТАТОВ ТРУДЯЩИХСЯ ТЮМЕНСКОЙ ОБЛАСТИ

№ 51 (2721) Год издания 29-й | ВОСКРЕСЕНЬЕ, 26 АПРЕЛЯ 1970 ГОДА | Цена 2 коп.

Рационализатор

Так уж повелось в нашей стране, что советский человек относится к своему делу не безразлично, а творчески, с живинкой, рабочей сметкой, он стремится к тому, чтобы повысить эффективность общественного производства, пустить в дело все резервы, сэкономить народную копейку. Людей смекалистых, думающих называют у нас уважительно — рационализаторы!

Ширится рационализаторское движение и среди покорителей Самотлора: нефтяников, буровиков, вышкомонтажников, строителей, водителей, рыбаков, лесозаготовителей и работников сельского хозяйства. Наглядно это видно на примере нефтепромысла № 1, где каждый четвертый — способный рационализатор.

Старший инженер промысла Алексей Александрович Соседкин сумел активизировать работу возглавляемого им технического совета. Усилия рационализаторов координируются и направляются по всесторонне разработанной тематике. Сейчас, например, коллективная мысль промысла занята проблемой осушения газа, поступающего на газотурбинную станцию.

Все рационализаторы разбиты на творческие группы. Плодотворно действуют творческие группы, возглавляемые начальником первого участка Борисом Григорьевичем Антоновым и мастером этого же участка Владимиром Недавним, молодым специалистом. Владимиру поручено наиболее эффективное внедрение новой техники — РОМ-1 (отсекатель скважин).

Талантливыми рационализаторами зарекомендовали себя слесарь-ремонтник Николай Дмитриевич Пирожков, операторы добычи нефти Михаил Аверьянович Лазарев, Александр Иванович Суздальцев, Борис Александрович Фирхов, предложивший ценную методику обогрева выкида замерного булита в зимнее время. Предложение Фирхова даст в год 10 тысяч рублей экономии.

В первом квартале на промысле планировалось получить от внедрения рационализаторских предложений две тысячи рублей, фактически получено более 10 тысяч рублей.

Немалый экономический эффект от внедрения рационализаторских предложений получают в конторе бурения, СМУ-5, автотракторной конторе; заслуга в этом принадлежит главным инженерам А. И. Кононцеву, В. И. Коротченко, Ю. А. Латышеву, которые заботятся о рационализаторах, создают им условия для творчества.

Везде ли так хорошо налажено дело? К сожалению, нет.

Мало что делает для развития рационализаторского движения главный инженер СУ-18 треста «Сургутспецгазстрой» В. В. Кулявцев, и это явилось одной из серьезных причин срыва работ по сооружению инженерных коммуникаций в Нижневартовске, большого удорожания этих работ.

Оставляет желать лучшего внимание к людям пытливой мысли и в СУ-13 треста «Мегионгазстрой». Наибольшее беспокойство в этом предприятии вызывает качество строительства жилых домов. В редакцию продолжают поступать жалобы жильцов на неудобства, недоделки, оставленные в домах строителями СУ-13.

В ответ на письмо ЦК КПСС, Совета Министров СССР, ВЦСПС и ЦК ВЛКСМ об улучшении использования резервов производства и усилении режима экономии в народном хозяйстве рационализаторы района повышают свою активность. Долг партийных, профсоюзных, комсомольских организаций, руководителей предприятий и организаций — помочь им в этом благородном деле.

Манифестация молодежи на Красной площади

Беззаветную преданность социалистической Отчизне, партии Ленина, родному Правительству продемонстрировала советская молодежь 22 апреля на Красной площади. В манифестации участвовали все отряды подрастающего поколения — октябрята, пионеры, комсомольцы.

У мавзолея В. И. Ленина юность Москвы поклялась с честью нести эстафету отцов, активно бороться за торжество ленинизма, претворять в жизнь заветы Ильича.

(ТАСС).

Первомаю — достойную встречу!

ГЕОЛОГИ ИДУТ ИО САМОТЛОРУ

Три партии из Нижневартовской экспедиции Свердловского комплексного отдела института «Гипротюменьнефтегаз» ведут работу на Самотлоре и Белозерской площади. Им предстоит вести инженерно-геологические съемки нефтеносных площадей.

Партии возглавляют Н. Шумерин, Г. Хроменков и В. Сергеев.

К 22 апреля каждая из партий выполнила апрельское задание более чем на сто процентов.

Н. ПАТАРИДЗЕ, начальник экспедиции.

На ленинской юбилейной

В день 100-летия со дня рождения В. И. Ленина в коллективе буровой бригады Г. М. Левина работала вахта кавалера ордена Ленина бурильщика С. Феоктистова. Проходчики недр еще раз доказали свое высокое мастерство: за день пробурен 361 метр пород при плане проходки 25 метров. Отличное достижение! За этот успех вахте бурильщика С. Феоктистова присуждена Почетная грамота.

Поступь буровиков

40 324 метра пород пройдено с начала текущего года бригадами из Мегионской конторы бурения. Это значит, что подготовлено девятнадцать новых скважин.

Особое значение приобретают девять скважин, пробуренных на разрезающем ряду Самотлора. Вступление их в строй позволит намного ускорить начало закачки воды в пласт, что крайне важно в условиях Самотлорского месторождения.

Среди коллективов буровиков лидерство продолжают удерживать бригады Г. Левина и С. Повха.

А. НИКИТИН, нач. планового отдела Мегионской конторы бурения.



Отлично трудится в предмайские дни бригадир по ремонту турбобуров Мегионской экспедиции М. Т. Увижев.
Фото А. НОВОСЕЛОВА.

Штурмуют недра

Вот что рассказал нашему корреспонденту директор Ватинской конторы бурения **С. З. Рубаев:**

— Наши буровики широким фронтом ведут наступление на Ватинском, Мегионском и Самотлорском месторождениях. Мастер В. Н. Ведюк закончил проходку скважины № 725 на Мегионе. Пробурена и новая разведочная скважина № 760. Сейчас важно, что покажет поднимаемый керн. Если горизонт окажется нефтеносным, то бригада мастера Ф. Комарова, бурившая эту скважину, перейдет на 21 куст Самотлора.

Две скважины на Самотлорской площади закончила проходкой бригада мастера Ш. Шарипова. Сейчас коллектив готовится к забуриванию третьей скважины.

Успехи буровиков могли бы быть более высокими, если бы расторопнее работали вышкомонтажники.

А. ЗАХАРОВ.

Субботник начался в полночь

Десятого апреля этого года дорожно нужно было пустить в работу водяную скважину № 204-бис на Самотлоре, так как не хватало воды для насосов закачки.

Специалисты знают, что чем больше закачать воды в пласт, тем больше будет добыто нефти.

Немедленно была снята бригада и направлена на Самотлор во главе с мастером В. Зудилиным. Я вел общее руководство. После начала работ стало сразу видно, что сегодня их не закончить.

Но к вечеру прилетел на скважину начальник нефтепромыслового управления Р. И. Кузоваткин, который объяснил рабочим серьезность пуска скважины в работу. Коллектив решил любой ценой пустить скважину. Тут же приступили к делу, и все трудились, не покладая рук. Чувствовалось большое напряжение и усталость. Наступило утро. Арматура на устье скважины собрана. Все ждали этого тревожного момента — когда откроют задвижку, которая скажет свое слово — результат суточного напряжения.

Подходит к задвижке на арматуре помощник бурильщика А. Гутник и медленно открывает ее. Все с затаенным дыханием ждали свиста воды.

И вот он, привычный, радостный шум со свистом в арматуре! Работа сделана на отлично, вода хлынула в насосы, которые, захлебываясь, погнали ее в пласты.

Итак, бригада начала субботник в глубокую полночь. Особенно отличились при этой операции бурильщик В. Марченко, помощник бурильщика А. Гутник и помощник бурильщика Н. Мастров.

В. СМИРНОВ,
старший мастер цеха капитального ремонта скважин

НАГРАДЫ—ЛУЧШИМ

На ТОРЖЕСТВЕННОЕ собрание, посвященное столетию со дня рождения В. И. Ленина, труженики совхоза «Нижневартовский» собрались в районном Доме культуры.

С докладом о жизни и деятельности вождя мирового пролетариата выступает секретарь партийной организации А. Ф. Пальянов:

— Имя Ленина бессмертно, как бессмертны его идеи, бессмертны его дела, которые он совершил.

Далее Александр Федорович говорит о тех достижениях, которых добились труженики совхоза в честь Ленинского юбилея. Коллектив досрочно выполнил производственный план первого квартала. Валовое производство молока составило 3923,3 центнера вместо 3738 центнеров. От каждой коровы получено по 551,8 литра молока при плане 530, а былинские животноводы надоили по 688 килограммов. Надой от каждой коровы увеличился по сравнению с прошлым годом на 68 литров. Доярки Н. С. Крайнова, Л. М. Соснина, А. Г. Ярова, В. П. Сухушина и другие надоили за квартал по 650—850 литров.

Успешно выполнен план по привесам молодняка. Передовые скотники Былинского отделения Г. С. Корняев и А. С. Круглова добились среднесуточных привесов от своих питомцев по 780 граммов.

Неплохо потрудились работники птицефермы. 334 тысячи штук яиц при плане 323 тысячи сдали они в торговые предприятия.

Рыбаки совхоза Н. Проняев, И. Соспин, Н. Сухушин выполнили квартальное задание по вылову рыбы на 230 процентов.

Справилась со своими обязательствами строительная бригада, возглавляемая У. Аитмухамеровым. Выработка каждого члена бригады составила 3100 рублей — на 600 рублей больше плана. Бригада досрочно завершила строительство склада на 600 квадратных метров.

После доклада заместитель председателя исполкома районного Совета С. Н. Кожевников вручил Ленинские юбилейные медали лучшим животноводам, механизаторам, полеводам. Среди награжденных — доярка Былинского отделения Галина Касимовна Азанова, рабочий Николай Иванович Анисимов, заведующая птицефермой Галина Платоновна Белова. Награды удостоены ветеран труда доярка Нина Степановна Крайнова и совсем еще молодая работница — бригадир тепличного хозяйства, комсомолка Нина Эдуардовна Майер и другие.

На этом же собрании А. Ф. Пальянов вручил коллективу Былинского отделения — победителю в социалистическом соревновании по итогам за первый квартал — переходящее Красное знамя совхоза.

Затем был зачитан приказ директора совхоза о премировании большой группы тружеников хозяйства за выпуск сверхплановой продукции.

* * *

Торжественные собрания, посвященные 100-летию со дня рождения В. И. Ленина, состоялись также в коллективах комбината бытового обслуживания, СУ-9, УМ-5, конторе материально-технического снабжения, Мегионской нефтеразведочной экспедиции, Нижневартовской вышкомонтажной конторе и во многих других предприятиях и учреждениях района.

В. КИСЕЛЕВ

Партия новаторов, партия созидателей

Так по праву называют нашу Коммунистическую партию. Ее создатель и вождь В. И. Ленин считал, что пролетарская партия нового типа должна быть партией социальной революции и диктатуры пролетариата, высокоорганизованной, монолитной, дисциплинированной, способной повести пролетариат на решительный штурм старого мира, «перевернуть Россию». Эти надежды вождя партия с честью оправдала.

Вооруженная революционным учением марксизма-ленинизма, она разгромила оппортунистов всех мастей — агентов буржуазии в рабочем движении, возглавила социалистическую революцию, а затем — строительство социализма в нашей стране. Под руководством партии были успешно ликвидированы эксплуататорские классы, осуществлены индустриализация страны и коллективизация сельского хозяйства, проведена культурная революция. Социализм в нашей стране победил полностью и окончательно. Главным орудием построения социализма явилась диктатура пролетариата.

Опыт истории показал, что успешное строительство социализма и коммунизма возможно только под руководством марксистско-ленинской партии, вооруженной передовой теорией, закаленной в борьбе, пользующейся доверием трудящихся, умеющей выражать настроения масс и влиять на них. Наша партия, возникшая как партия рабочего класса, стала авангардом всего советского народа, его политическим руководителем.

«Опираясь на теорию марксизма-ленинизма и накопленный опыт борьбы, — говорится в Тезисах ЦК партии к 100-летию со дня рождения В. И. Ленина, — КПСС вырабатывает политическую линию, осуществляет руководство массами, экономической, социально-политической и духовной жизнью общества, объединяет, координирует и направляет деятельность всех звеньев системы управления».

Выдвинув задачи создания материально-технической базы коммунизма, совершенствования социалистических общественных отношений и коммунистического воспитания трудящихся, партия уделяет постоянное внимание повышению уровня руководства экономическими, социально-политическими и культурными процессами. Выполняя решения XXIII съезда партии и последующих Пленумов ЦК КПСС, партийные организации города и села улучшают руководство экономикой предприятий, колхозов и совхозов, добиваются более рационального использования материальных и трудовых ресурсов, внутренних резервов.

Создавая революционную партию нового типа, Ленин строил ее на принципе демократического централизма, который позволяет гармонически сочетать централизм в руководстве с широкой демократией во внутренней жизни партии, строжайшую дисциплину — с творчеством и самодеятельностью коммунистов, свободное обсуждение политики партии — с обязательным выполнением партийных решений. Владимир Ильич разработал нормы партийной жизни, соблюдая которые, наша партия добилась выдающихся успехов, завоевала непререкаемый авторитет у народа. Среди этих норм на первом месте — единство взглядов и действий коммунистов, укрепление сознательной дисциплины и сплоченности их рядов, развитие внутрипартийной демократии, творческой активности членов партии.

Ленин учил оберегать моральную выдержанность и идейную чистоту нашей партии. Мы должны, указывал он, стараться поднять звание и значение члена партии выше, выше и выше...

Коммунистическая сознательность и дисциплинированность, правдивость перед партией, требовательность к себе и товарищам, непримиримость к недостаткам, постоянная связь с массами, самоотверженность и творческое горение на работе, скромность и бескорыстность, беззаветное служение народу — таковы основные ленинские требования к членам партии, ставшие нормой поведения советских коммунистов.

Ленинское учение о партии нового типа взято на вооружение мировым коммунистическим движением, которое сейчас превратилось в могучую, самую влиятельную политическую силу нашей эпохи. Коммунистическая партия той или иной страны может быть подлинно марксистско-ленинской партией только при условии, если она является революционной партией, сознательным авангардом рабочего класса, если по духу своему она интернационалистская, если она крепит единство своих рядов на принципиальной основе марксизма-ленинизма, неустанно овладевает сложным искусством применения общих принципов марксизма в конкретных исторических условиях.

Коммунист — высокое звание. Оно не дает никаких привилегий, но накладывает большие обязанности: каждый несет ответственность за состояние дел в своей организации и в партии в целом. В нашей стране сейчас почти 14 миллионов коммунистов. Они идут в первых рядах строителей коммунизма.

Политика партии, устремленная вперед, направленная на дальнейший подъем экономики и благосостояния народа, на укрепление могущества нашей Родины, близка и понятна советским людям. Дело партии есть дело народа.

Партия всегда помнит завет Ленина быть непримиримой к малейшим проявлениям благодушия, зазнайства, самоуспокоенности. Об этом красноречиво говорят, например, решения декабрьского (1969 г.) Пленума ЦК партии и Письмо ЦК КПСС, Совета Министров СССР, ВЦСПС, ЦК ВЛКСМ об улучшении использования резервов производства и усилении режима экономии в народном хозяйстве. Партия нацелила внимание всего народа на повышение эффективности общественного производства, на укрепление государственной и трудовой дисциплины, повышение ответственности за порученное дело, строжайшее соблюдение режима экономии.

Дело чести всех коммунистов предприятий, колхозов, совхозов, учреждений — быть в первых рядах всенародного похода за бережливость и экономию, показывать пример ответственного отношения к своим обязанностям.

Ленин говорил, что на пути строительства коммунизма нам предстоит громадейшая работа, требуется приложить труда много больше, чем до сих пор. И чем сложнее задачи коммунистического строительства, тем больше возрастает роль партии как руководящей и направляющей силы общества.

Г. ГРЕБЕННИКОВ.



«Ленин провозглашает Советскую власть».
Художник В. Серов. Фотохроника ТАСС.

На всю жизнь

И не так уж много в нашей жизни дней, которые остаются в памяти, как бесценный и дорогой груз, как самое светлое и радостное воспоминание. Для одних таким окажется день получения диплома и выпускной бал в институте, для других — первый, тобой построенный дом, в который завтра въедут новоселы. А для многих ярким, запомнившимся на всю жизнь, становится день, когда тебя принимали в комсомол, вручали «краснокожую» книжицу с профилем на ней В. И. Ленина.

...В клубе имени 50-летия ВЛКСМ на торжественное собрание, посвященное вручению комсомольских билетов, пришли комсомольцы и молодежь из СМУ-5, конторы бурения, нефтепромыслового управления СУ-13 и других организаций. Вместе с ровесниками вступивших в ряды ВЛКСМ поздравляли комсомольцы первых пятилеток, руководители предприятий.

Районное комсомольское знамя вносит делегат XVI съезда ВЛКСМ, старший геолог нефтепромыслового управления имени В. И. Ленина Николай Меведев. Открывает собрание секретарь райкома комсомола Виктор Тимофеев.

В напряженной тишине звучат взволнованные слова кавалера боевого ордена Красного Знамени Федора Григорьевича Удовенко. Он рассказывает, как, освобождая город Дмитровск-Орловский от немецких оккупантов, героически сражался комсомольский орудийный расчет Овинникова. Когда огневая точка противника была уничтожена, комсомольский билет в нагрудном кармане Овинникова обагрился кровью... Посмертно ему присвоили звание Героя Советского Союза.

Федор Григорьевич сказал:

—Я уверен, что если потребуется, все те, кому сегодня вручается комсомольский билет тоже не пожалеют своей жизни для счастья Родины.

Кавалер ордена Трудового Красного Знамени, буровой мастер комсомольско-молодежного коллектива Степан Ананьевич Повх и кавалер ордена Ленина Сергей Иванович Феоктистов вручили комсомольские билеты Александру Унжакову, Владимиру Чернышеву, Наташе Кручинской и другим ребятам.

Райвоенком Михаил Федорович Сурнин вручил заветные книжицы допризывникам Владимиру Тихонову, Александру Фуке, Владимиру Маркову и другим.

От имени всех вступивших в комсомол Аня Санникова сказала:

— Сегодня для меня и всех тех, кто принят в семью Ленинского комсомола, самый радостный и счастливый день. От имени всех я заверяю, что мы не подведем старшую гвардию и станем достойными продолжателями дела отцов.

После торжественной части состоялась демонстрация кинофильма, игры, танцы.

В. МИХАЙЛОВА.



ИРКУТСК. На берегу Ангары выросло большое здание комбината «Новость». Здесь разместились химическая чистка одежды, прачечная-автомат. Предприятие оборудовано по последнему слову техники. В просторных залах установлены центрифуги, вакуумные и компрессорные установки, гладильные прессы с программным управлением. Камеры для стирки белья работают автоматически.

НА СНИМКЕ: пока машины стирают белье, можно почитать журнал.

Фото М. Мипеева. Фотохроника ТАСС.

ТРУДОВЫЕ ПОДАРКИ СТРОИТЕЛЕЙ

Строители и электрики из Нижневартовского СМУ-5 в канун Ленинского юбилея подготовили к сдаче новую семнадцатикилометровую линию электропередач на Самотлоре.

Таким образом, буровики получили возможность вести проходку скважин на 7, 9 и 10 кустах Самотлора, используя электропривод.

Отлично трудилась здесь бригада, руководимая мастером Н. Русских и бригада мастера А. Кирста.

В успех электромонтажников вливается и ударный труд звена сваебойщиков в составе А. Антсмана и С. Чуркина.

Трактор поднимается на пьедестал

Словно из далеких тридцатых годов пришел на широкую сельскую улицу этот трактор. Он подкатил к конторе «Сельхозтехники» и, солидно чихнув, замер на месте. Современный К-700, наверное, не привлек бы такого внимания, которым был окружен довоенный колесник «СХТЗ» и его водитель Анна Лукьяновна Целищева.

В конце тридцатых годов молодая женщина впервые села за руль 15-сильного трактора. Вместе с подругами выращивала хлеб для фронта, обрабатывала колхозные поля в трудные послевоенные годы. До ухода на заслуженный отдых не расставалась Анна Лукьяновна со своим стальным конем. В последние годы трактор приобрел новую профессию: его двигатель старательно вращал привод лесопилки.

Благодаря заботливым и умелым рукам трактористки машина хоть сейчас может выйти в поле. Но ее ждет иная судьба.

На площади, напротив конторы Арбажского объединения «Сельхозтехника», трактор поднимется на пьедестал. Здесь он будет стоять, славя трудовой подвиг русской женщины.

Г. ЯЗЫКОВ,
корр. ТАСС.

Село Арбаж
Кировской области.



Творческой мысли—простор!

На новую систему управления

КУРС нашей партии и правительства взят на совершенствование управления производством, как одного из важнейших факторов повышения производительности труда. С этой целью при Министерстве нефтедобывающей промышленности создан Всесоюзный научно-исследовательский институт организации, управления и экономики нефтегазовой промышленности (ВНИИОЭНГ).

В 1968 году разработана новая организация производства и управления нефтедобывающей промышленности, которая была одобрена коллегией Министерства и рекомендована для испытания в объединении «Куйбышевнефть» с начала 1969 года.

Испытания доказали работоспособность и эффективность новой организации производства и управления нефтедобывающей промышленностью, и сейчас она широко внедряется. Составлен график перевода всех объединений на новую систему. Большинство объединений должны перейти на нее в нынешнем 1970 году. А полностью переход заканчивается в первой половине 1971 года.

Главтюменьнефтегаз перейдет на новую организацию производства в октябре—ноябре нынешнего года.

Учитывая это, институт ВНИИОЭНГ совместно с Главтюменьнефтегазом в настоящее время разрабатывает проект новой организации производства для нефтедобывающей промышленности Западной Сибири.

Принимая во внимание, что Нижневартовский район — основной нефтяной район Западной Сибири, ему при проектировании будет уделено главное внимание.

Основным отличием новой организации производства и управления нефтедобывающей промышленности является специализация основного производства и концентрация и специализация вспомогательного производства. Согласно новой системе создаются нефтегазодобывающие управления (НГДУ), а в бурении скважин — управления буровых работ.

Согласно типовой схемы НГДУ в своем составе имеет:

1) аппарат управления, включающий в себя руководство и следующие отделы: производственный, технический, геологический, капитального строительства, планово-экономический, организации труда, технического нормирования и зарплаты, материально-технического снабжения, кадров, техники безопасности, главного механика, главного энергетика, централизованной бухгалтерии, административно - хозяйственный отдел и инженерно-диспетчерские службы (центральная ИДС и районная ИДС);

2) базу производственного обслуживания, состоящую из следующих цехов: прокатно-ремонтный, цех эксплуатационного оборудования, прокатно-ремонтный цех электрооборудования и электроснабжения, цех пароводоснабжения, цех автоматизации производства и цех подземного и капитального ремонта скважин;

3) цеха, непосредственно подчиненные НГДУ: цех поддержания пластового давления, цех подготовки и перекачки нефти, цех научно-исследовательских и производственных работ и учебно-курсовой комбинат;

4. предприятия и организации на самостоятельном балансе, непосредственно подчиненные НГДУ: строительно-монтажное управление, транспортная контора, жилищно-коммунальная контора.

По объемам работы НГДУ обычно равно или больше нефтепромыслового управления, а по стилю работы НГДУ ближе к нефтегазопромыслу.

Управление буровых работ, согласно типовой схемы, включает:

1) аппарат управления, состоящий из руководства и следующих отделов; производственный, технический, главного механика, главного энергетика, техники безопасности, геологический, материально-технического снабжения, капитального строительства, планово-экономический, отдел организации труда, нормирования и заработной платы, административно-хозяйственный, кадров, централизованная бухгалтерия и инженерно-диспетчерские службы (центральная ИДС, районные ИДС).

2) базу производственного обслуживания, состоящую из следующих цехов: прокатно-ремонтный цех бурового оборудования, прокатно-ремонтный цех труб и турбобуров, прокатно-ремонтный цех электрооборудования и электроснабжения, цех парводосиабжения, цех промывочных жидкостей и инструментальной площадки;

3) предприятия на собственном балансе (или цеха), непосредственно подчиненные УБР: тампонажная контора (или тампонажный цех), вышкомонтажная контора (или вышкомонтажный цех), транспортная контора (или транспортный цех).

По объемам работы УБР обычно равно или больше треста, а по стилю работы оно ближе к конторе бурения. Оперативное руководство и контроль за ходом производства как в НГДУ, так и в УБР осуществляется через инженерно-диспетчерские службы.

На базу производственного обслуживания возлагается обеспечение бесперебойной и надежной работы установленного механоэнергетического оборудования.

Концентрация подсобно-вспомогательного хозяйства в базе производственного обслуживания позволяет более целенаправленно и эффективно использовать производственные площади, технологическое и энергетическое оборудование, а также людские и материальные ресурсы.

Все это показывает, что внедряемая Министерством нефтедобывающей промышленности новая организация производства позволяет сократить численность ИТР в сфере управленческого аппарата, сократить численность рабочих вспомогательного производства при одних и тех же объемах основного производства, повышает оперативность руководства и контроля за процессом производства, улучшает взаимосвязь между отдельными подразделениями и, таким образом, неизбежно ведет к повышению производительности труда.

Размеры нефтегазодобывающего управления или управления буровых работ в каждом конкретном случае должны быть обязательно увязаны с особенностями местных условий.

В Нижневартовском районе на ближайшее пятилетие предполагается организация одного НГДУ и одного УБР с размещением их в Нижневартовске.

Нижневартовское НГДУ предполагается организовать на базе существующего нефтепромыслового управления, а Нижневартовское УБР — на базе Мегионской конторы бурения. Это будут весьма крупные предприятия.

Внедрение новой организации производства и управления нефтедобывающей промышленности в Нижневартовском районе приведет к значительному повышению производительности труда. Однако необходимо провести тщательную подготовку предприятий к переходу на новую организацию.

Н. ШЕВАЛДИН,
начальник отдела института ВНИИОЭНГ, КТН.

ГЛАВНОЕ—КОНКРЕТНОСТЬ

В Нижневартовском нефтепромысловом управлении идет комсомольское собрание. Если бы кто из посторонних присутствовал на нем, ему и невдомек было, что здесь собрались молодые нефтяники. Скорее всего он подумал бы, что это собрание колхозников или школьников. Второй час говорят молодые люди. Правда, каждого выступающего председателю собрания вместе с многочисленным президиумом (какое же собрание без президиума?!) приходится почти силой вытягивать на трибуну.

Выходит такой оратор и начинает говорить. О чем? Обо всем, но только не о вкладе молодых нефтяников в выполнение социалистических обязательств, как гласила повестка дня.

В первый раз после отчетно-выборного собрания (с тех пор прошло около пяти месяцев!) собрались комсомольцы вместе. А говорить, оказалось, не о чем. Почему же так получилось?

Во-первых, доклад (без него комсомольцы тоже не мыслят собрание), с которым выступила секретарь комитета ВЛКСМ нефтепромыслового управления Е. Авинова, был настолько неконкретным и расплывчатым, что сидящие в зале не могли уловить его смысл. Если члены партийного комитета или секретарь парткома хотя бы бегло ознакомились с содержанием доклада, они бы никогда не вынесли его на обсуждение коллектива в сто человек.

Во-вторых. Действительно, очень трудно говорить, что-то предлагать, если ничего не знаешь о конкретных делах комсомольцев. А вместе они встречаются редко. Производственные вопросы решает администрация, партийная или профсоюзная организации. «Нам тут делать нечего», — так, видимо, думают молодые нефтяники. Так оно получается и на деле. Никто из комсомольцев не скажет, с кем он соревнуется, кто сегодня впереди, какой комсомольско-молодежный коллектив (а такие созданы в управлении) выступил с той или иной инициативой. Потому что никто не знает конкретно, что делается в комсомольской организации в целом, чем она живет, над чем трудятся ребята, что сейчас важнее всего.

Мне могут возразить, мол, как это не знаем, над чем трудимся? Кто же тогда добывает нефть? Ведь в управлении добрая половина работающих — это молодые люди до 30-летнего возраста!

Совершенно верно. Молодежи в управлении много, и надо отметить, что трудиться на производстве она умеет. Но, а где же обобщенный опыт передового коллектива, комсомольца? Почему вот об этом и не поговорить на собрании, не рассказать о нем в специальном выпуске молодежной газеты, чтобы доброе начинание стало достоянием всех, призвать молодежь последовать примеру. А потом проконтролировать, чтобы на деле осуществилось доброе мероприятие.

Мне вспоминается встреча с комсомольцем двадцатых годов Григорием Ильичем Пикманом. Он говорил, что в его пору на собраниях комсомольцев никогда не надо было тянуть выступать. Каждый знал о чем говорить, потому что он жил интересами своего коллектива, видел все хорошее и плохое и активно стремился оживить деятельность комсомольской организации.

Несомненно, каждый секретарь комсомольской организации хочет, чтобы все было хорошо, но вот на деле не получается. Потому что начатое не доводится до конца, потому что разговоры бесцельны, а принимаемые решения не конкретны. С этими же комсомольско-молодежными коллективами. Создали — и на этом поставили точку. А стал ли от этого лучше работать каждый — неизвестно, потому что нет никакого учета. Потому и говорить конкретно не о чем, и опять в постановлении «Усилить... Поднять... Оживить...» Из 15 (?!) пунктов постановления принято на собрании комсомольцев нефтепромыслового управления только один конкретный: «высадить 400 штук деревьев». Что могут сделать ребята, выполняя такое постановление?

Комсомольскому вожаку, всем комсомольцам нужно уяснить одно: если на предприятии есть комсомольская организация, то она должна работать хорошо. Если этого нет, значит, комсомольцы не выполняют своей задачи. Наши планы, постановления, политическая учеба — все должно содействовать улучшению деятельности предприятия.

Активность должна отличать комсомольца в любом деле. Именно в любом деле, а не только на производстве. Судить о человеке не только по его высоким производственным успехам, но как он выполняет общественную работу, участвует в жизни комсомола.

В. КИСЕЛЕВ.

Молодежь перенимает опыт



Большим уважением пользуется среди жителей поселка Тугулым Свердловской области старшая сестра Тугулымской районной больницы Т. И. Сидор. Свой большой опыт, накопленный за 25 лет работы, Тамара Ивановна умело передает молодежи. Она возглавляет Совет медицинских сестер, руководит их учебой.

НА СНИМКЕ (слева направо): комсомолки Л. Ренева и В. Полякова слушают своего наставника Т. И. Сидор.

Фото А. Грахова. **Фотохроника ТАСС.**

Нам отвечают

Директор совхоза «Нижневартовский» Я. Л. Мармышев и секретарь парторганизации А. Ф. Пальянов сообщили о мерах, принятых по статье «Молоко — к столу нефтяников». В этой статье, опубликованной в нашей газете за № 15, речь шла о недостатках в работе животноводческих ферм совхоза «Нижневартовский».

Статья была обсуждена на открытом партийном собрании 19 февраля 1970 года. 31 марта на повестку дня был вынесен вопрос об окончании зимовки скота и использовании трудовых ресурсов в Вампугольском отделении.

В результате принятых мер повысилась продуктивность животных, при плане первого квартала реализовать 3738 центнеров молока реализовано 3923 центнера. Перевыполнен и план привеса мяса. Неплохо справляются животноводы и с заданием апреля.

ИНФОРМАЦИЯ

ОБЯЗАТЕЛЬСТВА — ДОСРОЧНО

14 апреля техснабовцы завершили апрельское задание. План первого квартала юбилейного года выполнили на 197 процентов.

За три месяца для нужд нефтяников, буровиков, вышкомонтажников отпущено различных материалов и оборудования на три миллиона 326 тысяч рублей, что значительно превышает план.

М. ПЕШНИНА,
председатель месткома КМТС.

В нашей школе весело

У нас прошел вечер на тему «В мире математики». Его подготовил 7 «б» вместе с классным руководителем Л. Г. Судьиной. После небольшого доклада начался концерт. Были в нем сценка «Заседание геометрических фигур», стихи о математике, фокусы.

Активными участниками концерта стали Витя Гордеев, Саша Парамонов. Готовили программу Галя Анисимова, Таня Петрова, Ната Иванова, Зина Локтионова и Наташа Звягина.

Вечер ребятам очень понравился, и все остались довольны.

Л. КРЮКОВА,
ученица 7 «а» класса школы № 1.

ЮБИЛЕЙНЫЙ ТУРНИР

В Нижневартовском УТЭ РЭВ флота закончился шахматный турнир, посвященный столетию со дня рождения В. И. Ленина. В упорной борьбе первое место завоевал крановщик П. Безуглов. Второе и третье места заняли В. Колычев и Г. Поташкин. Победители награждены ценными подарками.

По итогам турнира набрана команда, которая готовится к товарищеской встрече с шахматистами пристани.

Ю. КУДИН,
рулевой-моторист.

Ралли „Лондон—Мехико"



МОСКВА. Советские малолитражные автомобили марки «Москвич» хорошо известны во многих странах мира. Ежегодно советские автомобили демонстрируются на международных выставках, ярмарках, салонах, завоевывая призовые места за высокую надежность, прочность, прекрасные ходовые качества.

У всех еще в памяти большой успех, которого добились «Москвичи», участвуя в ралли «Лондон—Сидней». 16 000 километров прошли они по дорогам 11 стран Европы, Азии, Австралии — часто по горным, каменистым дорогам, пескам, по бездорожью пустынных районов. Все четыре «Москвича» финишировали в Сиднее.

В этом году 19 апреля на лондонском стадионе «Уэмбли» будет дан старт 106 экипажам трансконтинентального ралли. Трасса автомарафона — 26 тысяч километров по дорогам 25 стран мира: Англии, Франции, ФРГ, Австрии, Венгрии, Югославии, Болгарии, Италии, Испании, Португалии, Бразилии, Уругвая, Аргентины, Чили, Боливии, Перу, Эквадора, Колумбии, Панамы, Коста-Рики, Никарагуа, Сальвадора, Гондураса, Гватемалы и Мексики...

Финиш ралли — за три дня до открытия IX чемпионата мира по футболу на стадионе «Ацтека» в Мехико.

Советские гонщики будут выступать на пяти «Москвичах-412».

14 советских спортсменов-мастеров по автомобильному спорту поведут 5 «Москвичей». Они будут соперничать с машинами известных фирм мира «Форд эскорт», «Альфа Ромео», «Порше», «Мерседес», Ситроен», «Роллс-Ройс».

Нашим малолитражкам предстоит на равных вести борьбу с автомобилями большей кубатуры и большей мощности. В ралли отсутствует зачет по отдельным классам автомобилей.

НА СНИМКЕ: участник марафона «Лондон—Мехико» водитель-испытатель автомобильного завода имени Ленинского комсомола мастер спорта В. Бубнов в автомобиле «Москвич-412», на котором он примет участие в марафоне.

Фото В. ХУХЛАЕВА. *Фотохроника ТАСС.*

ПОРЯДОК ПРОВЕДЕНИЯ

демонстрации в поселке Нижневартовске 1 Мая 1970 года

1 Мая 1970 года состоится демонстрация трудящихся поселка Нижневартовска, посвященная Дню международной солидарности трудящихся.

Начало демонстрации в 11 часов утра.

Участники демонстрации собираются по предприятиям, учреждениям и учебным заведениям в 9 часов 30 минут, откуда колонны организованно направляются по бетонной дороге для построения в общую колонну около УПТК.

В 10 часов 45 минут общая колонна начинает движение от УПТК к клубу «Юбилейный».

ПОРЯДОК ПОСТРОЕНИЯ

КОЛОННА № 1

Коллективы учащихся и учителей средней школы № 2, восьмилетней школы, средней школы № 1.

Руководители колонны — **Ю. П. Артамонов, К. И. Сидоров, А. П. Сущая.**

КОЛОННА № 2

Коллективы Нижневартовского НПУ, орса НПУ, Мегионского отделения связи, геофизической конторы, нефтепроводного участка, техснаба, автотракторной конторы, совхоза «Нижневартовский».

Руководители колонн — тт. **И. А. Абзалов, Л. Т. Москалев, В. Г. Иваненко, М. П. Свистунов, Б. И. Барсуков, С. М. Медведев, В. Т. Бондаренко, А. Ф. Пальянов.**

КОЛОННА № 3

Коллектив строительно-монтажного управления № 5.

Руководители колонн — тт. **И. А. Ященко, И. А. Калугин.**

КОЛОННА № 4

Коллективы строительного управления № 909, спецколонны № 53, автобазы № 95.

Руководители колонн — тт. **Б. М. Рыбак, Н. И. Козьменко, Л. С. Сивак.**

КОЛОННА № 5

Коллективы Мегионской конторы бурения, вышкомонтажной конторы.

Руководители колонн — тт. **А. А. Шемонаев, В. Е. Кривов.**

КОЛОННА № 6

Коллективы треста «Мегионгазстрой», СУ-13, СУ-19, СУ-18, МУ-6, орса № 3, УПТК, КММУ-3.

Руководители колонн — тт. **С. В. Киндрат, Б. М. Ольховский, М. К. Тазетдинов, В. В. Кулявцев, В. Г. Александров.**

КОЛОННА № 7

Коллектив управления механизации № 5.

Руководитель колонны т. **И. А. Яновский.**

КОЛОННА № 8

Коллектив автобазы № 9.

Руководитель колонны т. **В. Ф. Лазуткин.**

КОЛОННА № 9

Коллектив ДСРУ-3.

Руководитель колонны т. **Г. Д. Марченко.**

КОЛОННА № 10

Коллективы строительного управления № 9, специализированного управления № 3, мехколонны № 14.

Руководители колонн — тт. **А. Е. Черкас, П. М. Трахнов, И. А. Киртбая.**

КОЛОННА № 11

Коллективы райкома КПСС, исполкома районного Совета, райкома ВЛКСМ, телецентра и редакции телестудии, типографии и редакции гадеты «Ленинское знамя», райвоенкомата, районной больницы, поликлиники, санэпидстанции, госбанка, стройбанка, сберкассы.

Руководители колонны — тт. **С. Ф. Шехирев, Р. Е. Ворошилов, В. С. Корчемкин, П. Д. Маконек, В. М. Шашков.**

КОЛОННА № 12

Коллективы Нижневартовского рыбозавода, рыбоохраны, райпо, ремстройучастка, комбината бытового обслуживания, Нижневартовского леспромхоза.

Руководители колонны — тт. **Г. Н. Кожевников, В. В. Пучкин, А. Е. Вискунов, А. А. Фогельгезанг, В. Е. Звягин, И. Г. Волков.**

КОЛОННА № 13

Коллективы районного узла связи, аэропорта.

Руководители колонны — тт. **И. Н. Поспелов, С. Д. Кучкильдинов.**

КОЛОННА № 14

Коллективы УТЭ флота, эксплуатационного участка ИРПа.

Руководители колонны — тт. **В. А. Буруцкий, М. А. Закон.**

Общее руководство демонстрацией возлагается на районного военного комиссара тов. **М. Ф. Сурнина**, начальника РО МВД, тов. **Г. С. Черепанова.**

Движение всех видов транспорта, за исключением транспорта с трудящимися, участвующими в демонстрации, по улицам Нефтяников, Пионерской, Мусы Джалиля, Таежной прекращается с 9 часов и до окончания демонстрации.

Идут работы на трассе

СУ-909 начало строительство дороги от 5 квартала до старой части поселка Нижневартовск.

Сейчас ведется выторфовка и одновременно насыпка полотна. На этой трассе предстоит выторфовать 22 тысячи кубометров и засыпать на полотно около 80 тысяч тонн грунта.

П. НЕСТЕРЕНКО,
инженер ПТО Нижневартовского СУ-909.

● ИМЕНА НОВЫЕ, ИМЕНА ИЗВЕСТНЫЕ

Поют «Молодые голоса»

«В Донбассе много хороших вокальных коллективов, у каждого из них свое творческое лицо. Однако даже на этом богатом фоне выделяется народный вокально-инструментальный ансамбль «Молодые голоса». Так народная артистка СССР Лариса Руденко, член жюри республиканского фестиваля народных талантов, оценила выступление «Молодых голосов».

У вокально-инструментального ансамбля Ждановского завода тяжелого машиностроения совсем короткая биография. Родившись в дни подготовки к 50-летию Советской власти, он как-то сразу обратил на себя внимание, скоро завоевал популярность далеко за пределами Донбасса.

...На сцене — слесарь-котельщик Николай Гайдарка. Он поет песню композитора Б. Карамышева «Руки прочь от Вьетнама» — гневный протест насилию, поет страстно и вдохновенно, покоряя зал своим сильным красивым голосом, темпераментом, убежденностью. Долго не отпускают слушатели и других солистов ансамбля — слесаря Леонида Негрея, Виктора Жарикова, Виктора Сокола. В полной тишине звучит «Баллада о знамени» О. Фельцмана и песня украинского композитора А. Пашкевича «Степом-степом...» и «Гренада» В. Берковского.

С увлечением несут певцы в залы рабочих клубов народные песни. В их репертуаре много мелодий донецких композиторов, воспевающих родной край и ее замечательных людей. Несколько песен написал руководитель ансамбля Георгий Сесиашвили. Опытный воспитатель народных талантов, он учит своих друзей видеть подлинно прекрасное, не гнаться за легким успехом, стремиться к высоким образцам художественного творчества.

Вокально-инструментальный коллектив «Молодые голоса» тепло встречали в Киеве, Москве, в городах и селах Донбасса. С поездами дружбы он побывал в Польше и ГДР, выступал в городах-побратимах — Катовцы и Магдебург. Большая и интересная программа включала современные песни советских композиторов, произведения украинского фольклора, старинные русские романсы.

Уже на втором году своей жизни ансамбль удостоен звания народного.

И. ДЬЯЧКОВА,
корр. ТАСС.

г. Жданов.

Друг лесничих — Борька

Пятнистый олень Борька — старый знакомый работников Серебрянского лесничества Кременского лесного массива. Прошлой зимой он повредил ногу. Обессилевшего оленя нашли в чаще и привезли в лесничество. Здесь его кормили, лечили, а в мае выпустили на свободу.

Борька не забыл людской ласки, понял, что друзья всегда помогут в беде. Недавно он снова пришел в лесничество, рассказывает газета «Ворошиловградская правда». Оказалось, олень вновь повредил себе ногу. Лесники В. Ткаченко, В. Скиба, рабочий И. Кузьменко заботливо выхаживали его.

Пятнистые олени исчезли из кременских лесов в начале XIX века. А в 1961 году были предприняты меры по их реакклиматизации, тогда завезли сюда 15 животных. За восемь лет поголовье оленей увеличилось в пять раз.

Готовятся к сплаву

У коллектива Нижневартовского леспромхоза сегодня новые заботы. Приближается пора не менее ответственная, чем лесозаготовки. Это сплав леса.

В Октябрьском лесопункте (участок Зайцева Речка) уже произведена полностью сплотка 18 секций. В пучки увязано 25 тысяч кубометров древесины. Ведутся работы по доформировке оставшихся тридцати тысяч кубометров.

В. ЕРЕМИН,
главный инженер леспромхоза.

Редактор **В. КОРЧЕМКИН.**

ТЕЛЕВИДЕНИЕ

27 АПРЕЛЯ, ПОНЕДЕЛЬНИК

19.00 Документальный фильм **«Полярный летчик».**
19.20 **Новости.**
19.30 Фильм **«Завод в океане».**
19.40 Беседа врача.
19.50 Киноленинниана. Телефильм **«Встреча в Кремле».**
20.10 Художественный фильм **«Я вас любил...».**

Нижневартовскому леспромхозу срочно требуются на работу дипломированные судоводители на катера мощностью от 100 до 200 лошадиных сил. С предложениями обращаться по адресу: Клубный переулок, 12.

НАШ АДРЕС И ТЕЛЕФОНЫ: Рабочий поселок **НИЖНЕВАРТОВСК**, улица Пионерская, 6. **ТЕЛЕФОНЫ:** редактора — 0-98. зам. редактора — 0-85 промышленного отдела — 0-85 (2 звонка), ответственного секретаря и отдела писем — 0-87, типографии — 0-87

Нижневартовская типография управления по печати Тюменского облисполкома Заказ 218.

Пролетарии всех стран, соединяйтесь!

ЛЕНИНСКОЕ ЗНАМЯ

ОРГАН НИЖНЕВАРТОВСКОГО РАЙОННОГО КОМИТЕТА КПСС И РАЙОННОГО СОВЕТА ДЕПУТАТОВ ТРУДЯЩИХСЯ ТЮМЕНСКОЙ ОБЛАСТИ

№ 52 (2722) Год издания 29-й | ВТОРНИН, 28 АПРЕЛЯ 1970 ГОДА | Цена 2 коп.

Передача делегациями братских партий памятных подарков в Кремле

Делегации братских коммунистических и рабочих партий ряда стран, принимавшие участие в празднозании столетия со дня рождения В. И. Ленина, передали Центральному Комитету КПСС, Президиуму Верховного Совета СССР, Совету Министров СССР, всему советскому народу памятные подарки в знак глубокого уважения к создателю первого в мире социалистического государства, вождю международного рабочего класса В. И. Ленину.

При вручении подарков присутствовали руководители партии и правительства. Товарищи Л. И. Брежнев, Н. В. Подгорный, А. Н. Косыгин от имени ЦК КПСС, Президиума Верховного Совета СССР и Советского правительства сердечно поблагодарили членов делегаций за памятные подарки советскому народу.

Подарки будут экспонированы в Центральном музее В. И. Ленина.

(ТАСС).

Школам — заботу шефов

Шефство в нашей стране находит проявление во всех сферах общественной жизни, является важной формой деятельности рабочего коллектива. Особенно необходима шефская помощь детским учреждениям. Работа современной школы, например, немыслима сейчас без постоянной поддержки шефов. Связь шефов с отдельными школами нашего района многогранна и разнообразна: подготовка школьных помещений, материально-техническое оснащение, участие в учебно-воспитательном процессе и т. д. Примером может служить шефство СМУ-5 и конторы бурения над Нижневартовской восьмилетней школой, НПУ — над средней школой № 2. Шефы—частые гости в ученических коллективах: на линейках, на классных часах. экскурсиях.

Но более всего необходима такая помощь школам отдаленных поселков.

Большую заботу проявляют работники Вахской и Мегионской нефтеразведочных экспедиций о школах своих поселков. Хорошую помощь оказывают школьникам Чехломея работники треста «Мегионгазстрой». Руководители тт. Пикман, Епанчинцев, Ланге внимательно изучают нужды и запросы населения. К Первомаю шефы готовят школьникам Чехломея подарки.

Но таких добровольных помощников имеют не все школы отдаленных поселков. До сих пор нет шефов у Ларьякской средней школы, не закреплены они и за школами Больше-Тархово, Соснового Бора, Большого Ларьяка и т. д.

Близится к концу учебный год. Администрация всех школ района озабочена тем, как лучше подготовиться к новому учебному году. Заботы и проблемы школ — это не только дело администрации и учителей, но всей общественности и, в первую очередь, шефствующих организаций.

Необходим ремонт печей и помещения в Зайцевореченской школе. Леспромхозу следует позаботиться и об оборудовании этой школы. Назрела необходимость позаботиться о строительстве нового здания для интерната в Корликах.

Особенно трудно без шефов такой большой школе, как Ларьякская средняя, нуждающейся в ремонте. Острым вопросом является плохое электроснабжение: ведь из-за этого невозможно применять технические средства на уроках.

Шефы. Без их помощи, постоянной, а не эпизодической, школы не в состоянии решить всех задач поставленных перед учительством в связи с перестройкой и переходом на новые учебные программы.

Гореть огням агитпунктов

Районный комитет партии утвердил заведующих агитпунктами по выборам в Верховный Совет СССР.

В Нижневартовске организовано пять агитпунктов: в клубах «Юбилейный» и им. 50-летия ВЛКСМ (заведующие **В. Ю. Ишинин**, **А. Н. Ефимов**); в красных уголках СУ-9 и АТК (заведующие **С. Г. Турышева**, **В. И. Кузнецов**); в средней школы № 1 (заведующая **А. П. Сущая**).

В Мегионе — три агитпункта: в клубах «Геолог» и совхозном (заведующие **Г. П. Худорожков**, **Р. В. Даньшина**); в красном уголке СУ-12 (заведующий **А. И. Сидоров**).

Горят огни агитпунктов и в других населенных пунктах района: Ларьяке (заведующая **В. Г. Батурина**), Корликах (заведующая **Р. В. Сирипова**), Сосновом Бору (заведующая **Н. В. Батурина**). Чехломее (заведующая **В. В. Батурина**), Больше-Тархове (заведующая **В. А. Аннина**), Охтеурье (заведующая **А. Ф. Панова**), Колек-Егане (заведующая **В. П. Коломейцева**), Ваховске (заведующая **В. К. Гондюк**), Былино (заведующая **Н. П. Безрукова**), Зайцевой Речке (заведующая **Н. П. Вторушина**), Сарт-Егане (заведующая **В. М. Гринчук**). Большом Ларьяке (заведующая **Т. И. Захарова**), Сосинно (заведующая **Т. Я. Казанцева**), Вампугольске (заведующая **А. Д. Трикачева**).

Изыскатели идут по трассе

Начаты изыскательские работы на трассе будущей железной дороги Сургут — Нижневартовск — Стрежевое. Их проводят ведущие проектные институты Сибгипротранс и Гипропромтрансстрой. Строителям будущей железной дороги предстоит форсировать множество водных преград, поэтому к изысканиям привлечен также институт Гипротрансмост. В частности, он должен представить проект будущего моста через реку Вах.

Сейчас на всех участках работают девять комплексных изыскательских партий.

ВАХТА ремонтников

К юбилею Великого Ленина коллектив цеха капитального ремонта скважин вместо двенадцати плановых скважин отремонтировал пятнадцать. Большой вклад в это дело внесли бурильщики К. Минбаев, В. Марченко, Г. Ачкасов, помощники бурильщиков — электрики К. Куценко и В. Кривенцов.

Весна — самая сложная пора у ремонтников скважин. Сейчас уже заранее на отдельные островки. где будут люди нести вахты, завезено оборудование, техника, приспособлено жилье.

М. МАМЕДОВ,
нач. цеха капитального ремонта скважины.



Семен Иванович Катенович в Мегионской нефтеразведочной экспедиции работает шестой год. Руководит он бригадой по монтажу буровых вышек и установок. Возглавляемый им коллектив очень серьезно и ответственно подходит к решению любой задачи, которая ставится перед ним руководством.

На снимке: С. И. Катенович.

Фото А. НОВОСЕЛОВА.

ВЫДВИЖЕНИЕ КАНДИДАТОВ В ДЕПУТАТЫ ВЕРХОВНОГО СОВЕТА СССР

Избирательная кампания по выборам высших органов власти вступила в новый период. 24 апреля началось выдвижение кандидатов в депутаты Верховного Совета СССР восьмого созыва

Нынешняя избирательная кампания проходит в год Ленинского юбилея. Предвыборные собрания трудящихся убедительно свидетельствуют о том, что советский народ горячо поддерживает ленинский курс нашей партии, ее внутреннюю и внешнюю политику, что все советские люди полны решимости воплотить решения партии в жизнь. Среди первых кандидатов, выдвинутых в эти дни, — члены Политбюро ЦК КПСС товарищи Л. И. Брежнев, Г. И. Воронов, А. П. Кириленко, А. Н. Косыгин, К. Т. Мазуров, А. Я. Пельше, Н. В. Подгорный, Д. С. Полянский, М. А. Суслов, А. Н. Шелепин, П. Е. Шелест.

Генеральный секретарь ЦК КПСС Леонид Ильич Брежнев выдвинут кандидатом в депутаты Совета Союза Верховного Совета СССР по Бауманскому избирательному округу города Москвы. Председатель Совета Министров СССР Алексей Николаевич Косыгин выдвинут кандидатом в депутаты Совета Национальностей Верховного Совета СССР по Московскому городскому избирательному округу. Председатель Президиума Верховного Совета СССР Николай Викторович Подгорный выдвинут кандидатом в депутаты Верховного Совета СССР по Ленинградскому избирательному округу. Руководителей Коммунистической партии и Советского Правительства единодушно выдвигают кандидатами в депутаты и трудящиеся союзных республик. В этом ярко выражаются всенародная любовь и доверие к ЦК КПСС — боевому ленинскому штабу нашей партии, к Советскому правительству.

На предвыборных собраниях труженики предприятий, организаций и учреждений назвали кандидатами в депутаты высшего органа Советской власти работницу Московской фабрики имени Фрунзе М. С. Иванникову, токаря-карусельщика Ленинградского завода «Электросила» Ю. К. Сидорова, Генерального конструктора самолетов лауреата Ленинской и Государственной премии О. К. Антонова, слесаря-лекальщика Минского тракторного завода Е. И. Клименченко, директора Ереванской средней школы № 14 Л. Е. Шамамяна, бригадира колхоза «Кубань» Усть-Лабинского района Краснодарского края, Героя Социалистического Труда М. И. Клепинова.

(ТАСС).

С ОГРОМНЫМ интересом советские люди знакомятся с докладом Л. И. Брежнева, с которым он выступил на торжественном заседании, посвященном столетию со дня рождения В. И. Ленина.

Наш корреспондент попросил главного инженера Нижневартовского леспромхоза В. С. Еремина рассказать, как воспринял коллектив лесозаготовителей выступление Л. И. Брежнева.

— Все, кто хоть в какой-то мере были свободны от работы, слушали выступления Л. И. Брежнева по радио. Мнение лесозаготовителей одно — замечательно то, чего достиг наш народ, но не менее величественны перспективы дальнейшего развития нашей экономики. Нам, лесникам, остается ответить делом на заботу КПСС о советском народе.

ОТВЕТИМ ДЕЛОМ

Неплохо поработал коллектив зимой, и сейчас мы близки к выполнению плана 11 месяцев. На лесопунктах все готово к предстоящему сплаву. Это наш конкретный вклад в укрепление экономической мощи Родины.

* * *

— Когда осмысливаешь все то, что сказал о развитии экономики нашей страны Л. И. Брежнев в своем докладе на торжественном заседании, посвященном столетию со дня рождения В. И. Ленина, то невольно поражаешься грандиозности наших планов, зримо видишь, как ленинские идеи воплощаются в жизнь. Славный путь проделал наш народ, достиг замечательных трудовых побед.

А впереди — новые планы и новые свершения. Особенно для тех, кто осваивает нефтяную целину Западной Сибири. Каждый из нас ответит новыми трудовыми подвигами на призывы родной Коммунистической партии.

В. АПЕТ,
слесарь ЦКРС Нижневартовского НПУ им. В. И. Ленина.

Навстречу областной научно-технической

НЕДАВНО в Нижневартовске проходила третья традиционная научно-техническая конференция, она была посвящена актуальным вопросам освоения нефтяных богатств Самотлорского нефтяного месторождения. В работе конференции приняли участие молодые ученые не только Тюменской области, но и Москвы, Ленинграда, Новосибирска. Конференция носила творческий характер ,и доклады многих товарищей были рекомендованы для защиты кандидатской диссертации.

Областной Совет молодых ученых и специалистов решил провести традиционную V научно-техническую конференцию молодых ученых и специалистов в г. Тюмени, на которую приглашаются докладчики Нижневартовской районной научно-технической конференции. Уже функционирует оргкомитет конференции, в состав которого вошли люди самых разнообразных профессий.

В состав оргкомитета входят «старые» организаторы: Г. Б. Острый — кандидат геолого-минералогических наук, руководитель лаборатории экономических проблем освоения нефтегазовых ресурсов Западно-Сибирской низменности СО АН СССР, председатель оргкомитета; Ю. Ф. Захаров — кандидат геолого-минералогических наук, директор Тюменского филиала ПНИИС, зам. председателя оргкомитета; С. Н. Вассерман — зам. главного инженера Гипротюменьнефтегаза; Е. И. Леонтьев — кандидат геолого-минералогических наук, зав. кафедрой геофизики Тюменского индустриального института; И. П. Толстолыткин — главный геолог треста Тюменьнефтегеофизики.

В работе оргкомитета принимает участие и главный геолог НПУ В. У. Литваков. Он много потрудился над созданием и проведением III научно-технической конференции в Нижневартовске и теперь, используя свой трехлетний опыт работы в оргкомитете, помогает проводить областную конференцию.

Основной отличительной особенностью этого года является то, что в конференции могут принять участие как кандидаты, так и доктора наук, возраст которых не достигает 35 лет.

Оргкомитет областного Совета молодых ученых и специалистов Тюменского обкома ВЛКСМ выработал положение о V научно-технической конференции молодых ученых и специалистов. Вот оно:

ПОЛОЖЕНИЕ

о V научно-технической конференции молодых ученых и специалистов Тюменской области.

Новая топливная база страны.

Западная Сибирь — край нефти и газа. В настоящее время на территории Тюменской области создается крупнейший энергетический комплекс страны.

В принятом недавно постановлении ЦК КПСС и Совета Министров СССР «О мерах по ускоренному развитию нефтедобывающей промышленности в Западной Сибири» отмечается, что благодаря огромным творческим усилиям и самоотверженному труду геологов, нефтяников и строителей, а также большой организаторской и политической работе, проводимой партийными, советскими, хозяйственными и профсоюзными организациями Тюменской и Томской областей и комсомольскими организациями страны, нефтедобывающая промышленность на территории Западной Сибири развивается высокими темпами.

В разведке и освоении нефтяных и газовых месторождений большая роль отводится молодым специалистам.

Способность анализировать, сопоставлять, стремление вносить свои предложения по созданию в области крупного народно-хозяйственного комплекса были доказаны на четырех предшествовавших научно-технических конференциях, где более половины докладов было сделано молодыми геологами и нефтяниками.

Учитывая важность детального обсуждения проблем, связанных с разведкой и освоением недр Тюменской области, бюро обкома ВЛКСМ постановило провести 14—16 мая этого года V научно-техническую конференцию молодых специалистов области на тему «Новая топливная база страны».

Конференция проводится в г. Тюмени и посвящается 100-летию со дня рождения В. И. Ленина.

К участию в конференции допускаются молодые ученые и специалисты области, имеющие высшее образование, в возрасте до 35 лет.

На конференцию допускаются доклады, ранее нигде не опубликованные, предварительно одобренные на заседаниях отделов, ученых и научно-технических советов жюри районных научно-технических конференций.

В работе конференции могут принять участие молодые ученые и специалисты других областей Советского Союза, занимающиеся решением проблем освоения недр Западной Сибири.

Предполагается работа секций: общественных наук, экономики, геологии и разведки нефтяных и газовых месторождений, нефтегазопромысловой геологии, добычи нефти и газа, бурения, разведочной и промысловой геофизики, обустройства нефтегазовых промыслов.

К докладу, представленному на конференцию, прилагаются акты экспертизы и авторские подписки (в 2-х экземплярах).

Объем доклада — не более 10 машинописных страниц. Время для выступления — 15—20 минут.

Авторам докладов, признанных лучшими, вручаются дипломы I, II, III степени.

Работы, рекомендованные Центральными жюри к опубликованию, будут изданы отдельной книгой.

По всем интересующим вопросам можно проконсультироваться в местных советах молодых ученых и специалистов на предприятиях, а если таковых не создано, то можно обратиться к члену оргкомитета В. У. Литвакову.

Самотлор — это жемчужина нашей страны, это месторождение — гигант, которое сочетает в себе и громадные богатства кладовой земли и очень большие трудности по преодолению разнообразных препятствий, поэтому инженерно-технический персонал, занятый на освоении этой жемчужины, должен откликнуться на призыв оргкомитета и представить научно-обоснованные доклады, содержащие опыт работы, выводы и рекомендации.

В. КОЛОМЕЙЦЕВ,
зам. председателя областного Совета молодых ученых и специалистов Тюменского обкома ВЛКСМ, ассистент кафедры бурения Тюменского индустриального института.

ВСЕМИРНАЯ ВЫСТАВКА „ЭКСПО—70“





ОСАКА (Япония). Всемирная выставка «ЭКСПО-70».

На снимках: в павильоне СССР посетители осматривают угольный комбайн, сделанный в Караганде; у павильона СССР.

Фото С. Преображенского. Фотохроника ТАСС.



Киев. На заводе «Точэлектроприбор» освоено производство настольной электронной клавишной вычислительной машины «Рось». Это результат совместной работы коллектива завода и Института кибернетики АН УССР. «Рось» выполняет четыре арифметических действия, извлекает корень, возводит в степень.

В нынешнем году предприятие выпустит сотни этих машин.

На снимке: настройщики сборочного цеха Валентина Назаренко и Александр Клименко проверяют машины «Рось».

Фото А. Поддубного.
Фотохроника ТАСС.

Вклад транспортников

Освоить богатства Самотлора — дело не простое. В решении этой задачи Нижневартовской автотранспортной конторе отведена немаловажная роль. Ведь ни одна тонна нефти на Самотлоре не добыта без участия транспортников.

Первый зимник на Самотлор и трассу под ЛЭП проложили в прошлом году наши бульдозеры, мощные тракторы перетаскивали буровые, автомашины обеспечивали буровиков трубами, цементом, горюче-смазочными материалами, подвозили воду, днем и ночью доставляли на работу вахты буровиков и нефтяников. Монтаж буровых вышек, спуск колонн обсадных труб кранами, доставка тяжеловесных грузов — все это легло на плечи коллектива АТК.

Всем памятна прошлая суровая зима. Был такой случай. На двух буровых исчезла вода, что поставило под угрозу выполнение плана проходки. Наш коллектив принял близко к сердцу тревогу буровиков и изыскал все возможности, чтобы поддержать взятый темп бурения этих скважин на привозной воде. В лютые морозы, круглыми сутками, трудились водители — и вышли победителями в борьбе со стихией.

А сколько других неполадок возникает у буровиков, нефтяников и строителей? И в любое время суток наш коллектив оказывает им необходимую помощь. Недаром у нас появился такой термин: транспортники для буровиков и нефтяников — это та же пожарная часть. Еще не было случая, чтобы мы оказались бездеятельными в ликвидации той или иной аварии.

В нынешнюю зиму, ввиду частых оттепелей, долго не было дороги на Самотлор. А грузов завести туда намечалось куда больше, чем в прошлом году. Кроме того, предстояло обеспечить вывозку леса для строительства лежневых дорог между кустами и произвести их отсыпку грунтом.

Перед нашим коллективом была поставлена большая и ответственная задача — в сжатые сроки обеспечить Самотлор всем необходимым.

Не секрет, что руководители Главтюменьнефтегаза и НПУ им. В. И. Ленина сомневались в наших силах. Однако транспортники не ударили в грязь лицом. Среди шоферов была проведена широкая разъяснительная работа, развернуто социалистическое соревнование, до каждого доведен ежедневный план грузоперевозок, установлена денежная премия за каждый дополнительный рейс сверх плана.

Кроме того, были проведены личные беседы с водителями трубовозов и автокрановщиками. Каждому начальнику колонны установлен суточный оперативный план выхода механизмов на линию, определен четкий порядок ремонта машин, работающих на Самотлоре.

Уже в семь часов утра вся техника, как правило, на линии. Люди не считались со временем, стремились к тому, чтобы ритмично бился пульс нефтяного гиганта Сибири.

В короткий срок на Самотлор было вывезено 9210 тонн труб, 5074 тонны цемента, 6045 тонн горюче-смазочных материалов, десятки тысяч кубических метров леса, около 200 тысяч тонн грунта, а также 1270 тысяч тонн других грузов.

Водители трубовозов тт. А. Тимофеев, Д. Тышкевич, К. Михайлов, С. Васенин, были застрельщиками в досрочном вывозе труб и ежедневно перекрывали производственное задание. На них равнялись остальные.

Отлично потрудились на вывозке леса для лежневых дорог шоферы лесовозов тт. Г. Русин и Б. Халфин. Не отставали от них автокрановщики Ф. Новиков, В. Варенков, М. Файзов, А. Чимченко, Н. Забудкин, В. Ляшенко, водители бензовозов Л. Золотарев, А. Иваха, Е. Цоков, В. Ермаков, Н. Краснов и А. Шалашов.

Высокопроизводительно поработали для Самотлора механизаторы паропередвижной установки ППУ-3 тт. А. Сватухин, В. Гончаров, А. Чашков и Х. Миндубаев. На базе КМТС находилось больше ста тысяч метров труб для обустройства Самотлора. Все они были забиты илом. Рабочие базы КМТС били по ним кувалдами, но все безрезультатно. Работники АТК проявили хорошую инициативу, внеся рационализаторское предложение в деле очистки труб. Они изготовили приспособление к ППУ-3, с помощью которого ежедневно стало очищаться до ста и более труб, тогда как без приспособления эта же установка очищала всего 16—20 труб в день. Таким образом, все трубы были очищены и своевременно вывезены на Самотлор.

Однако руководитель КМТС С. И. Медведев до сих пор упорно не хочет выплатить рабочим АТК вознаграждение за внедрение указанного рационализаторского предложения.

М. БАРАНОВ,
начальник колонны АТК.

СЕРДЕЧНО благодарим

Залпы «Авроры» в 1917 году донатились до Обского Севера. Вместе с ним пришла к нам правда Владимира Ильича Ленина, за которую он неустанно боролся. Пришло освобождение от гнета «ясака» всех народностей Севера: хантов, манси, зырян, селькупов, ненцев. Вскоре у нас появились светлые, просторные дома вместо грязных чумов, печки из кирпича вместо дымных костров, а затем и лампочки Ильича вместо лучины и коптилок.

На смену знахарям и шаманам пришли люди в белых халатах. Появились просторные больницы, койки с белоснежными простынями. Заботливые руки врачей, сестер, всех медицинских работников не знали устали. И сейчас эти люди скромного труда всегда на своем посту.

И нам хочется сердечно поблагодарить врача Ларьякской больницы Н. Сотникова, медицинских работников Н. Филимонову, А. Каткалева, О. Малышеву, Н. Казанину за заботу и внимание к людям. Желаем им доброго здоровья и благотворного труда.

Я. ТЫМАНОВ, З. КАМИНА, Н. ПРАСИНА, Е. КУНИНА.

с. Ларьяк.

ДЛЯ ВСЕХ НАШЛОСЬ ДЕЛО

В 8 часов утра 11 апреля на территории детского сада рыбозавода собралось немало народу для участия во Всесоюзном коммунистическом субботнике. Все дружно взялись за дело. В. Л. Антипов, В. И. Слободсков, С. Ф. Макаров, Т. Я. Панкин и другие принялись колоть дрова. Нашлась работа и для остальных.

В субботнике участвовали, как говорят, стар и мал. Малыши подготовительной группы детского садика подносили поленья, да так быстро, что трое взрослых едва справлялись, укладывая их в поленницу.

Пришла на субботник пенсионерка Клеопатра Афанасьевна Гребнева и попросила разрешения принять участие в общем деле. Ее примеру последовали другие пенсионеры. Не могли они усидеть дома в такой день, когда вся страна вышла на трудовой праздник.

Люди работали почти без перерывов. К обеду заготовили 118 кубометров дров. Затем мужчины ушли на пилораму, а женщины навели порядок на территории детского сада.

И. АЛЕШКОВА, Р. ТЮЛЬКАНОВА,
работницы детского сада.

ЛЕНИН И МОЛОДЕЖЬ

БИБЛИОГРАФИЧЕСКИЙ ОБЗОР ЛИТЕРАТУРЫ

Вся полувековая героическая история комсомола неразрывно связана с бессмертным именем В. И. Ленина. Ленин и партия создали комсомол, определили его задачи, роль и место в нашем государстве.

Владимир Ильич Ленин был большим другом и наставником молодежи, постоянно проявлял отеческую заботу о подрастающем поколении, внимательно следил за первыми шагами юношеских коммунистических организаций, учил активно участвовать в строительстве новой жизни.

Принимая на VI съезде РКСМ после смерти Ленина его имя, комсомольцы поклялись высоко нести знамя идей ленинизма, научиться по-ленински жить, работать и бороться, осуществлять заветы, оставленные Ильичем.

О заветах вождя молодому поколению, о его отношении к юношам и девушкам можно узнать из произведений самого Владимира Ильича, из многочисленных книг, статей и воспоминаний о его жизни и деятельности.

Важнейшее место среди ленинского наследия занимает историческая речь вождя «Задачи Союзов молодежи». В этой речи Ленин определил цели из задачи Союза молодежи. Он раскрыл роль комсомола, как резерва и помощника Коммунистической партии, подчеркнул, что комсомольцы должны быть всегда и везде впереди. В этой статье В. И. Ленин объяснял юношам и девушкам, что без глубоких знаний невозможно построить коммунистическое общество. Из всех уголков Республики Советов летели к Ильичу послания, переполненные искренними юношескими чувствами. В них — радость и забота, раздумья и планы.

В книге «Сердцем и именем», вышедшей в свет в 1969 году, собраны письма молодежи к В. И. Ленину.

Нельзя без волнения читать строки, написанные полвека назад первыми комсомольцами не совсем еще твердым почерком и далеко не всегда грамотно. В этих посланиях любимому вождю запечатлелось главное — огненное дыхание первых лет революции, неколебимая вера в правоту большевистского дела и твердая решимость отстоять его в классовых битвах, легендарная юность наших отцов.

Настоящий сборник — первое издание писем молодежи Ленину. Статьи, речи Владимира Ильича, советы молодежи, наказы комсомолу, письма юношам и девушкам собраны в книге: «В. И. Ленин о молодежи». (М., «Молодая гвардия», 1968).

В ней четыре раздела. В последнем — работы Ленина об участии молодежи в социалистическом строительстве и о воспитании нового человека. Они рекомендовали смелее вовлекать молодежь в государственное строительство.

С этими книгами вы сможете познакомиться в Нижневартовской районной библиотеке.

Т. ТИХОНОВА,
заведующая районной библиотекой.



Мемориальный музей В. И. Ленина

ШУШЕНСКОЕ (КРАСНОЯРСКИЙ КРАЙ). ЗДЕСЬ ОТКРЫТ МЕМОРИАЛЬНЫЙ МУЗЕЙ «СИБИРСКАЯ ССЫЛКА В. И. Ленина».

НА СНИМКЕ: МЕМОРИАЛЬНАЯ ЗОНА МУЗЕЯ. НА ПЕРЕДНЕМ ПЛАНЕ ДОМ КРЕСТЬЯНИНА ЗЫРЯНОВА, В КОТОРОМ ЖИЛ В. И. ЛЕНИН В 1897—1898 г. г.

Фото Ю. Бармина. Фотохроника ТАСС.

Научить детей играть

СЯДЬТЕ после работы поближе к окну и прислушайтесь к детским голосам во дворе. Здесь в послеурочное время жизнь не просто кипит, а бурлит возбужденными, победно-торжествующими, капризными и радостными голосами, в зависимости от того, во что дети играют, кого копируют. И не удивляйтесь, если в своих сыне или дочери узнаете вдруг себя.

Двор для ребят — огромный сказочный мир, где они познают радость творчества, изобретательность. Здесь проходит половина жизни детей, здесь они самостоятельно вырабатывают характеры, укрепляют свои позиции, учатся отличать хорошее от плохого, сближаются, дружат, огорчаются, радуются...

Но всегда ли наши дети собираются во дворе, или на площадке возле дома, удобно ли им здесь?

Чаще всего места игр захламлены. Здесь и лодки, и бревна, и строительные отходы, только не детские или спортивные площадки. Поэтому порой вместо подвижных, увлекательных игр в мяч, «чижик» и т. д. дети уединяются в подъездах домов. Вместо теннисной ракетки в руках у них оказываются карты, хуже того — папиросы, бутылки со спиртными напитками.

Почти в каждом микрорайоне есть детские группировки, компании. И в каждой из них есть свои вожаки — они-то и решают в основном проблему свободного времени. Появилась такая команда ребят этой зимой по улице Фурманова в Нижневартовске. Несколько дней ребятишки во главе с Вовой Зацепиным, учеником восьмилетней школы, сооружали что-то невероятное из строительных отходов. И вот, наконец, результатом их общей конструкторской фантазии явилось что-то вроде танкетки на санях. Окончание работы было отмечено водружением флага на «кабину» и лихим выездом. Конструкторы восседали в кабине, а «болельщики» охотно впряглись в танкетку и с большим почетом, под песни, катили ее по улице Фурманова.

Многие взрослые с улыбкой взирали в окно на эту картину, вспоминая и свое детство, но ни один не вышел, чтобы подбодрить ребят, порадоваться вместе с ними, подсказать им какую-нибудь новую затею.

...Но бывают и другие компании ребят, вобщем-то и неплохих, но попавших под дурное влияние, или просто не умеющих интересно организовать свой досуг. Об этом хорошо знают работники детской комнаты милиции и члены комиссии по делам несовершеннолетних. Таких ребят в нашем районе 36. Есть среди них и такие, кого ждет суд за участие или соучастие в преступлении.

ВОПРОС организации работы с детьми во внеурочное время очень важен. Об этом говорилось на совещании работников культуры, директоров школ, руководителей предприятий и т. д., организованном по инициативе отдела пропаганды райкома партии и районо. Мнениями по этому поводу обменялись А. П. Сущая — директор Нижневартовской средней школы № 1, Н. С. Нелидов — директор клуба «Юбилейный», Л. Т. Павелко — заведующая детским отделением районной библиотеки, К. В. Забелина — заведующая отделом культуры, В. Д. Салмин — заведующий отделом пропаганды райкома КПСС, А. П. Кауртаев — заведующий районо и другие. Все выступавшие пришли к мнению, что дети во внеурочное время остаются без контроля, дворы наших поселков не обжиты, детские секторы, созданные при клубах, не в состоянии охватить кружковой работой всех детей, а если и охватывают, то самых активных ребят. «Трудные» подростки, как правило, остаются в тени, в стороне.

«Анализируя причины второгодничества, — подчеркнул в своем выступлении заведующий районо тов. Кауртаев, — следует отметить, что низкая успеваемость — симптом более глубокой «болезни», чем несовершенство методов обучения. Она заключается в несовершенстве всей жизнедеятельности детей школьного возраста». В наших условиях почти совсем не ведется работа с детьми по месту жительства, отсутствует направляющее руководство в этом отношении и со стороны школ. Из-за несогласованности в действиях хозяйственных руководителей в течение нескольких лет не может решиться проблема строительства катка, горок, спортивного комплекса...

ЛИЗИТСЯ лето. Позаботиться об отправлении детей в лагеря — это еще полдела. Не все дети поедут в лагеря, да и не все лето пробудут там те, кто поедет. Назрела острая необходимость выделить помещение для работы с детьми в каждом микрорайоне, создать общественные советы по внеурочной работе с детьми, особо подумать о занятиях с детьми, состоящих на учете в детской комнате милиции, организовать из них сводный отряд и т. д.

Много можно сделать для ребят и в наших нелегких пока условиях. Главное — взяться за это должны абсолютно все: и родители, и общественность, и школа, и комсомольцы...

Совершенно почему-то не используются для работы с детьми двухпроцентные отчисления от квартплаты ЖКК. А их вполне достаточно для того, чтобы приобрести кое-что из спортинвентаря, настольных игр и т. д.

Неистребимо желание детей к игре. В жизни каждого ребенка игра — первая отправная станция, за которой следует ученье и труд. «Путем игры можно воспитать зверя, путем игры можно воспитать коммуниста», — предупреждала в свое время Н. К. Крупская. Поэтому родители глубоко ошибаются, когда, отправляя детей поиграть на улицу, следуют принципу: «Чем бы дитя ни тешилось, лишь бы не плакало». Научить детей играть — значит научить красиво, с пользой отдыхать.

Совещание об организации работы с детьми в свободное время — это только начало большого, серьезного разговора, принять участие в котором мы приглашаем всех: работников ЖКК, школ, клубов, библиотек, родителей, депутатов, руководителей предприятий — словом, всю общественность. Не счесть профессий, про которые мы говорим — важная, но нет профессии почетнее общественной. Воспитание подрастающего поколения честным, добрым, трудолюбивым — это ли не первейшая задача и обязанность общественности!

Н. СЕНЬКОВА.

● **Испытайте в своем хозяйстве**

В теплицах — газ

Теплицы в экспериментальном плодоовощном хозяйстве Саратовского сельхозинститута различные: покрытые стеклом и полиэтиленовой пленкой, с конструкциями из железа и железобетона. Но все они работают на газе. Под крышей каждой теплицы пропущены трубы, к ним резиновыми шлангами подсоединены газовые инфракрасные горелки, каждая из которых обогревает до 12 квадратных метров. Инфракрасные лучи, как и солнечные, благотворно влияют на рост овощей.

Директор хозяйства А. Романов привел такие цифры: содержание каждого квадратного метра зимней теплицы под стеклом с водяным отоплением обходится от 40 до 60 рублей, с газовым обогревом — от 25 до 30 рублей.

— Наряду с экономичностью таких теплиц и сокращением срока их строительства, — сказал Романов, — почти в десять раз меньше расходуется дефицитных железных труб. На водяное отопление комбината, подобного нашему, потребовалось бы затратить 300 тысяч рублей в год. А газовое стоит 12 тысяч. Испытано газовое отопление и в теплицах с полиэтиленовой кровлей. Затраты на такие сооружения оказались малыми — 1 рубль 80 копеек на квадратный метр.

Дело не только в экономике. До недавнего времени считалось, если нет поблизости ТЭЦ, то и не построить тепличного комбината. Сегодня, когда газифицируются многие сельские районы, открывается возможность строить крупные тепличные комбинаты и в городах и в любом колхозе.

В экспериментальном хозяйстве института сегодня 17 тысяч квадратных метров закрытого грунта с газовым отоплением. Разработан проект строительства нового комбината на 53 тысячи квадратных метров, где тоже будет трудиться газ.

Из общежития выселены

Автор одного из писем в редакцию сообщил о том, что в общежитии № 9 Нижневартовской автотракторной конторы бывают случаи пьянки и недостойного поведения отдельных молодых людей.

На запрос редакции заместитель директора АТК П. И. Дорохов ответил:

— Администрация и профсоюзная организация нашего предприятия наводит порядок в этом общежитии. Обновлен бытовой совет, установлено дежурство в комнатах и коридоре. Ни один случай нарушения правил общежития не остается без обсуждения и нарушителям приходится держать ответ перед бытовым советом, либо перед местным комитетом.

Шоферы Б. Г. Марфин и Н. Т. Костяной, предупрежденные за недостойное поведение и, несмотря на это, снова учинившие пьянку в общественном месте, допустившие к тому же прогулы, из общежития выселения и с работы уволены по статье 47 пункт «е».

ДЕМОНСТРАЦИЯ ТРИУМФА ЛЕНИНСКИХ ИДЕЙ

Торжественное заседание в Москве, посвященное столетию со дня рождения В. И. Ленина, продолжает находиться в центре внимания мировой прессы. Газеты комментируют доклад Генерального секретаря ЦК КПСС Л. И. Брежнева, выступления других ораторов.

«Если первый день торжественного заседания в Москве можно назвать мощной демонстрацией достижений советского народа, выполняющего ленинские заветы, то второй день был, несомненно, ярким свидетельством того, что идеи В. И. Ленина, ленинизм стал мировоззрением прогрессивных сил всего мира», — пишет ЧЕХОСЛОВАЦКАЯ «РУДЕ ПРАВО». ВАРШАВСКАЯ «ТРИБУНА ЛЮДУ» отмечает, что все выступавшие на торжественном заседании иностранные гости «подчеркивали универсальный, международный характер Ленинского учения и его значение для дела социализма и прогресса». «Величественная демонстрация триумфа ленинского дела» — так характеризует торжественное заседание в Москве болгарская «РАБОТНИЧЕСКО ДЕЛО».

Многие газеты называют доклад Генерального секретаря ЦК КПСС Л. И. Брежнева «выдающимся документом, который ссуммировал великие достижения советского народа, идущего по ленинскому пути, и грандиозные успехи международного коммунистического и рабочего движения». Кубинская газета «ХУВЕНТУД РЕБЕЛЬДЕ» выделяет слова Л. И. Брежнева о том, что с именем Ленина связан поворот в истории человечества, возникновение социализма и развитие марксистской идеологии. Верный заветам великого Ленина Советский Союз, подчеркивает газета, будет и впредь делать все, чтобы народы стран социализма могли спокойно, в мирных условиях осуществлять великое дело строительства нового общества.

Американская «БАЛТИМОР САН» отмечает тот раздел доклада, где говорится, что СССР будет «активно выступать за прекращение разорительной для народов гонки вооружения, за разоружение, за то, чтобы спорные вопросы между государствами решались на разумной основе, путем переговоров». Большое место газета отводит изложению раздела доклада, где говорится о политической, моральной и духовной деградации капиталистического общества.

Ливанская газета «АННИДА» подчеркивает: «В докладе Брежнева вновь выражена решительная поддержка страной Ленина освободительной борьбы арабов», а газета «АЛЬ-МУХАРРИР» пишет: «Брежнев резко критикует агрессивную политику США и Израиля и заявляет о твердой поддержке Советским Союзом борьбы арабов».

(ТАСС).

●

Вся мировая пресса отметила столетие со дня рождения В. И. Ленина. Центральное место в газетах занимают сообщения из Москвы о торжественном заседании в Кремлевском Дворце съездов.

«Дело Ленина живет и побеждает», «Идеи Ленина шествуют по всему миру», «Бессмертные идеи Ленина — мощное оружие в борьбе за счастье народов», «Миллионы людей борются под знаменем Ленина» — под такими заголовками публикуют доклад Л. И. Брежнева газеты социалистических государств, прогрессивная пресса всех континентов.

В своих комментариях зарубежные обозреватели подчеркивают огромное значение положений, выдвинутых в докладе Генерального секретаря ЦК КПСС, для дальнейшего победоносного шествия Советского Союза по пути коммунистического строительства, для укрепления единства и сплоченности всего социалистического лагеря, мирового коммунистического и рабочего движения, для укрепления мира во всем мире.

Английская газета «Морнинг Стар» обращает внимание на раздел доклада Л. И. Брежнева, в котором указывается, что успех, каждая победа Советского Союза приближают час, когда все человечество разорвет социальные и нравственные путы прошлого и войдет в новый мир — мир коммунизма. Малайзийская печать выделяет слова Л. И. Брежнева о том, что в наши дни ленинские идеи являются мощным оружием в руках борцов за счастье народов.

(ТАСС).

●

Как великий праздник отметило все прогрессивное человечество столетие со дня рождения В. И. Ленина.

Торжественное собрание, посвященное знаменательной дате, состоялось во французской столице. Более трех тысяч человек заполнили зал «Мютюалите», украшенный флагами СССР и Франции, лозунгами «Да здравствует ленинизм». С докладом «Ленин и наша борьба» выступил заместитель Генерального секретаря ФКП Жорж Марше. «Благодаря Ленину, — подчеркнул Марше, — рабочее движение Франции смогло обрести молодость и возобновить бой за социализм с новым оружием, не имеющим себе равного по эффективности, — Французской Коммунистической партией».

Собрания, митинги, манифестации состоялись в эти дни в Болгарии, Чехословакии, Финляндии, Сирии, Индии, Японии и многих других странах. Они явились демонстрацией триумфального шествия ленинских идей по планете, бесспорным смотром сил международного рабочего класса.

(ТАСС).



Молодежь Ворошиловграда дружит со спортом. В городе созданы прекрасные условия для спортсменов. Более 100 тысяч физкультурников занимаются в различных секциях в 80 спортивно-гимнастических залах, в 2 зимних плавательных бассейнах, в крупнейшем на Украине легкоатлетическом манеже, в специализированных залах бокса, борьбы, штанги. Спортсмены города не раз занимали призовые места на республиканских и всесоюзных соревнованиях.

На снимке: тренировка спортсменов в легкоатлетическом манеже.

Фото Р. Азриеля.

Фотохроника ТАСС.

МАЙСКИЙ ЗАПРЕТ

Запомни, рыбак!

Рост флота, богатство наших рек и озер создают предпосылки для значительного увеличения добычи рыбы, удовлетворения потребностей населения в этом ценном продукте. Однако успешное выполнение такой задачи возможно только при условии разумного использования рыбных запасов, рациональной организации рыбного промысла.

В создании устойчивых рыбных запасов ведущее место занимает естественное воспроизводство промысловых видов рыб, что достигается главным образом правильной организацией охраны рыбных запасов и осуществлением научно обоснованных рациональных мер регулирования производства.

В Обь-Иртышском бассейне ежегодно с 1 мая по 31 мая включительно проходит месячник по охране вод и рыбных запасов. В это время запрещается всякое рыболовство на Оби, Иртыше, а в нашем районе — и на реке Вах, на всех притоках и в пойменной системе. Запрет необходим для того, чтобы дать возможность рыбе отнереститься (нерест — размножение). Огромная система соров и проток — хорошее место для захода рыбы на нерест, развития молоди и для нагула.

В мае нерестятся язь, щука и ряд других видов рыб. Во время хода на нерест и на нерестилищах рыба сосредоточивается в косяки и при этом теряет всякую осторожность, ее легко поймать. Этим и пользуются браконьеры, нанося непоправимый вред рыбным запасам.

В период майского запрета рыболовам-любителям разрешается добывать рыбу только удочкой. Остальные орудия лова применять категорически запрещается. Промысловый лов рыбы во время нереста запрещается повсеместно, любительский лов — ограничивается.

Рыбопромышленным организациям промысел разрешается только на отшнурованных водоемах. Выставлять атарменные мешки разрешено Нижневартовскому рыбозаводу в Пылинской речке в количестве двух, Охтеурскому госпромхозу — в речке Колек-Еган (четыре атарменных мешка), Нижневартовскому коопзвероптромхозу — в речке Сабун (два мешка).

Вылов рыбы (язя и щуки) в пойменной системе не разрешается даже в единичных экземплярах.

Майский запрет в нашем районе на магистральных водоемах, их притоках и в пойме — претворение в жизнь планов рациональной организации рыбного хозяйства, направленных на увеличение рыбных запасов в наших водоемах. Долг каждого гражданина — принять самое активное участие в охране рыбных богатств.

М. ЕРШОВ,
участковый государственный инспектор рыбоохраны.

Легче предупредить...

Весной и летом обычно увеличивается количество пожаров на строительных площадках, в лесных массивах. Это происходит в основном от небрежности при пользовании открытым огнем, а также при проведении электрогазосварочных работ, от детской шалости.

К сожалению, не все руководители хозяйств серьезно подходят к решению вопросов пожарной безопасности. Так, у всех магазинов ОРСа НПУ и ОРСа № 3 допускается хранение упаковочной тары. Ее даже сжигают на месте. Многие жилые дома, в том числе и 90-квартирный дом, не обеспечены первичными средствами пожаротушения. Особую тревогу вызывает неудовлетворительное противопожарное состояние складов ГСМ № 1 и № 2 НПУ. Необходимо срочно решить вопрос о их переносе на новое место.

На Самотлорском нефтяном месторождении руководителям первого промысла нужно немедленно позаботиться о создании опорного пункта пожаротушения, сосредоточив там необходимый инвентарь и оборудование.

И самый наболевший вопрос — это ввод в эксплуатацию хозяйственно-питьевого водопровода в Нижневартовске и его промзоне с установкой пожарных гидратов. На базах, складах, в жилом секторе необходимо установить емкости по 6—10 кубометров и заполнить их водой.

Нужно помнить, что только своевременным решением этих вопросов можно избежать возникновения пожаров, которые легче предупредить, чем потушить.

Н. ОСТАПЕНКО,
заместитель начальника ПЧ-5.



Актюбинская область. В колхозе имени Кирова Новороссийского района славится ансамбль баянистов семьи Васильковых. Василий Федорович Васильков (работает скотником) — страстный любитель музыки, и любовь эту он привил детям. Трое старших сыновей научились хорошо играть на баяне. Василий Федорович мечтает вовлечь в ансамбль всех своих детей, а их восемь.

На снимке: В. Ф. Васильков с сыновьями Валерием, Ваней, Гришей.

Фото Д. Карачуна.

Фотохроника ТАСС.

Редактор В. КОРЧЕМКИН.

ТЕЛЕВИДЕНИЕ

28 АПРЕЛЯ, ВТОРНИК

19.00 Киножурнал «Советский патриот».
19.10 Новости.
19.15 Художественный фильм «Отец солдата».

29 АПРЕЛЯ, СРЕДА

19.00 Документальный фильм «Навстречу солнцу».
19.20 Передача «По ленинским местам».
19.45 Художественный фильм «Но мне, Мухтар!».

НАШ АДРЕС И ТЕЛЕФОНЫ: Рабочий поселок НИЖНЕВАРТОВСК, улица Пионерская, 6. ТЕЛЕФОНЫ: редактора — 0-98, зам. редактора — 0-85, промышленного отдела — 0-85 (2 звонка), ответственного секретаря и отдела писем — 0-87, типографии — 0-87

Нижневартовская типография управления по печати Тюменского облисполкома Заказ 219.

МАЙ

С праздником 1 Мая, друзья!



СТЯГИ ПЕРВОМАЯ

И снова Первомай пришел на нашу землю. В его кумачовом убранстве сверкают символы праздника «вселенского пролетариата», как назвал его В. И. Ленин, — серп и молот, руки разных народов, скрепленные пожатием, цветущая ветка — наш Труд, наш Мир, наш Май.

Нынешний Первомай особенно значителен. Он освещен великой датой в истории нашей страны, в истории всего человечества — 100-летием со дня рождения В. И. Ленина.

И еще одной большой датой войдет в историю нынешний Первомай — четверть века назад советский солдат водрузил над поверженным гитлеровским рейхом красное знамя Победы.

Важными событиями и датами отмечает история свои рубежи, «100», «25», «5» — многократно повторятся эти цифры на транспарантах в праздничных первомайских колоннах. «5» — пятилетка. 1970 — ее завершающий год.

Есть добрая традиция — отмечать Первое мая трудовыми победами. Истоки ее восходят к первым годам Советской власти, к Ленину.

Историческая хроника сохранила для потомков Первомай 1920 года. Вот несколько строк об этом празднике, проходившем полвека назад.

Республика вышла на первомайский субботник. В одной только Москве в нем участвовало 425 тысяч человек. Вместе с кремлевскими курсантами работал на очистке Кремля от строительных материалов В. И. Ленин. В тот же день он написал статью, опубликованную 2 мая 1920 года в однодневной газете «Первомайский субботник». «Мы будем работать, чтобы... вводить постепенно, но неуклонно коммунистическую дисциплину труда и коммунистический труд», — писал Ленин. «Мы придем к победе коммунистического труда!» — пророчески говорил он.

И символично, что именно в тот день — 1 мая 1920 года, москвичи заложили памятник Освобожденному труду, и на митинге по этому случаю выступил В. И. Ленин.

Пафос труда, пафос созидания — вот закон нашей жизни. И в день Первомая мы с особой ясностью сознаем международное значение наших дел и наших свершений.

«Пролетарии всех стран, соединяйтесь!» — этот призыв, рожденный «Коммунистическим манифестом», миллионы людей планеты сделали своим девизом.

Первомай развернул свои кумачевые стяги. И глазные слова, начертанные на них, повторяет сегодня вся планета: Мир, Труд, Свобода, Равенство, Братство, Счастье.

Пролетарии всех стран, соединяйтесь!

ЛЕНИНСКОЕ ЗНАМЯ

ОРГАН НИЖНЕВАРТОВСКОГО РАЙОННОГО КОМИТЕТА КПСС И РАЙОННОГО СОВЕТА ДЕПУТАТОВ ТРУДЯЩИХСЯ ТЮМЕНСКОЙ ОБЛАСТИ

№ 53 (2723) Год издания 29-й | ПЯТНИЦА, 1 МАЯ 1970 ГОДА | Цена 2 коп.

Тебе наш труд, Родина!

Голос нефтяного гиганта

В канун Первомая монтажники из Нижневартовского СУ-3 треста «Нефтепроводмонтаж» полностью закончили опрессовочные работы на коллекторе, соединяющем Самотлор с резервуарами центрального товарного парка. На трассе в двадцать семь километров 800 метров уложены трубы диаметром 720 мм.

Монтажники провели промывку труб, в нефтепроводе поднято давление до 45 атмосфер.

Работами руководил прораб участка № 5 Ф. Хакимов.

Новая широкая дорога открыта нефти Самотлора. Гигант начинает говорить в полный голос.

П. ТРАХНОВ,
начальник СУ-3.

Топливо — стране

Трудовыми подарками отмечают Первомай промысловики Нижневартовского нефтепромыслового управления им. В. И. Ленина.

Только за апрель в трубопроводы закачано более двадцати тысяч тонн нефти сверх плана, а с начала года плановое задание перекрыто на сто двадцать тысяч тонн.

Самотлор подарил стране свыше пятидесяти тысяч тонн сверхплановой нефти.

А. ФОМЕНКО,
инженер планового отдела НПУ.

Готовность номер один

До наступления навигации последнего года пятилетки остались считанные дни. Как же подготовились к ней речники Нижневартовска?

Нашему корреспонденту отвечает начальник эксплуатационного участка ИРПа М. А. ЗАКОН.

—Начало навигации в нынешнем году более раннее. Это обязывает водников трудиться сейчас более напряженно, чтобы вовремя быть готовыми. Кстати, это мы предвидели еще зимой, поэтому самым серьезным образом отнеслись к основным работам — ремонту флота.

Сегодня можно сказать, что флот почти полностью готов выйти на голубые магистрали.

Полностью подготовлено к навигации пристанское хозяйство: контейнерные, гравийные, и пассажирский причалы. В «боевой» готовности и пять дебаркадеров. Три из них будут установлены в Нижневартовске, один — в Мегионе, одна пристань — в Покуре.

Учитывая, что в навигацию нынешнего года предстоит перегрузить более трехсот тысяч тонн грузов (а в 1969 году перегружено всего 232 тысячи), особое внимание было уделено ремонту портальной техники. На сегодня готовы к работе три плавучих крана участка ИРПа и восемь кранов флота РЭБ.

В дни Первомайского праздника речники рапортуют: есть готовность номер один.

Наступление на Самотлор

Широкое наступление на земные недра Самотлора ведут проходчики Мегионской нефтеразведочной экспедиции. Все буровые бригады переместились на эту гигантскую нефтеносную площадь. Скважину Р-22 бурит бригада мастера Овчаренко. На Р-90 ведет работы бригада мастера Хафизова, разведочную скважину № 36 разбуривает бригада Малыгина, а проводкой скважины Р-41 заняты буровики мастера Шидловского. Только что закончившая бурение скважины на Варьеган бригада мастера Липковского начала проходку на разведочной скважине № 55.

Итак, фронтальная атака на Самотлор начата!

К Первомаю нефтеразведчики пришли с хорошими показателями. Только за апрель пройдено десять тысяч метров пород при плане восемь тысяч. А за четыре месяца текущего года пробурено более 30 тысяч метров. С начала года разведчики недр закончили проходкой 16 новых скважин, из которых 14 дали промышленную нефть.

С. КУЗНЕЦОВ,
начальник ПТО МНРЭ.

Боевой праздник

М. СТРАХОВ,
первый секретарь райкома КПСС

Нынешний Первомай особенный. Мы его празднуем в год столетия со дня рождения Владимира Ильича Ленина. Он отмечается в обстановке новых побед социализма, мирового коммунистического движения, национально-освободительной борьбы народов. Эти победы — свидетельство неодолимой жизненной силы идей ленинизма, ставшего знаменем мирового революционного развития и созидания нового общества.

Благодаря повседневному руководству и помощи партии и государства в исключительно короткие сроки, в сложных природных условиях Западной Сибири создается новый энергетический район нашей страны.

Вместе со всем советским народом замечательными успехами во всех областях хозяйственного и культурного строительства встречают праздник трудящиеся нашего района.

Ленинская юбилейная вахта вызвала трудовой и политический подъем в борьбе за завершение пятилетнего плана. Досрочно выполнены задания четырех лет пятилетки по приросту разведанных запасов нефти, глубокому бурению, добыче нефти, по освоению капиталовложений, реализации продукции и вводу жилья. Страна получила с промыслов района более миллиона тонн сверхплановой нефти. Перевыполнили задание рыбаки района, на 51 тысячу рублей сверх плана продано пушнины.

Первенство в соревновании занимает коллектив Нижневартовского НПУ имени В. И. Ленина, давший сверх плана в первом квартале более 100 тысяч тонн нефти. Труд наших нефтяников получил высокую оценку. Коллектив награжден Юбилейной Почетной грамотой ЦК КПСС, Президиума Верховного Совета СССР, Совета Министров и ВЦСПС. Присвоение НПУ имени В. И. Ленина обязывает улучшить культуру производства, технико-экономические показатели и повысить коммунистическую сознательность каждого члена коллектива.

За высокие трудовые показатели коллективы СМУ-5 и СУ-909 награждены Юбилейной Почетной грамотой окружкома КПСС, а Мегионская контора бурения — Юбилейной грамотой Министерства нефтедобывающей промышленности и ЦК профсоюза.

(Окончание на 3 стр).

Александр ПРОКОФЬЕВ.

Люблю мое Отечество

Люблю мое Отечество,
Пою мое Отечество —
Надежду человечества
И славу человечества.
Ведь нет нигде содружества
Его народов пламенных,
Как нет сильнее мужества
Рядов под Красным знаменем.

Иные страны мечутся,
С недолей им не справиться,
А ты, мое Отечество,
Державной волей славишься.
И воля эта смелая,
Как свет для человечества...
И все, что мы ни делаем, —
Все для тебя, Отечество!

НАША РАБОЧАЯ МАЕВКА

Жизнь в труде

Марию Яковлевну Панову, одну из старейших коммунисток совхоза, я знаю не первый год. Вся жизнь этой замечательной женщины отдана людям.

Была она звероводом в колхозе «Красная звезда». Отлично зная свое дело, болея за него всей душой, Панова добилась отличных результатов. Ее имя хорошо известно звероводам и за пределами нашего района. Щедро не скупясь, делится Мария Яковлевна своими знаниями, передавая их молодым звероводам. Назначили Марию Яковлевну заведующей зверофермой. Забот прибавилось. Днями, а частенько прихватывая и ночи, налаживает она работу. Потом переезд в Соснино. Панова трудится в Сосниноском колхозе «За мир». Не выбирая, она идет туда, где труднее, где сейчас нужнее ее рабочие руки. Ухаживает за зверями.

Начали поднимать полеводство. И здесь она — первая. По-прежнему все силы отдает работе, доказывая, что и здесь, на Севере, можно получать неплохие урожаи. Нужно только приложить к земле руки.

Отличный организатор, Мария Яковлевна удивительно чутко и заботливо относится к людям.

Вот у этого нелады с женой. Семья молодая, надо помочь, разобраться. Одному устроить дочку в садик, другому помочь направить на верную дорогу отбившегося от рук мальчишку. И они идут к Марии Яковлевне.

Годы брали свое, легли морщинками на лицо, посеребрили виски. Торжественно проводили односельчане Панову на пенсию.

Но деятельная натура Марии Яковлевны не выдержала «отдыха». Теперь Панова и партгруппорг, и председатель комитета народного контроля в Соснино.

Лучшая награда ей за труд — теплая улыбка и простое человеческое «спасибо».

П. НЮРКИН,
главный ветеринарный врач совхоза «Нижневартовский».

Соль земли—

РЕЙС ЗА РЕЙСОМ

ОН РЕДКО бывает в дальних рейсах. Хотя случается и такое. Он не возит на Самотлор трубы и цемент, не доставляет на буровые вахты. Но труд его, как труд любого другого шофера, измеряется сотнями километров дорог, часами напряженной езды, когда порой до боли режет глаза, и, кажется, руки уже невозможно оторвать от баранки. Как и любой шофер, он едет в дождь и пургу, преодолевая дорожную слякоть и наледь.

Сегодня Анатолий Фаддеевич Шалашов, шофер Нижневартовской АТК, водит мощный бензовоз «МАЗ-503».

...Стремительно набегает и так же стремительно откатывается назад сероватое полотно бетонки.

— Доводилось мне водить машины различных марок, — рассказывает А. Ф. Шалашов. — За двадцать лет, что сижу за рулем, повидал много разных дорог. Были и легкие, были и тяжелые. Да что говорить! Такова наша шоферская судьба.

Нелегкая, но завидная судьба у водителя Анатолия Шалашова. Родился он в глухой удмуртской деревушке Гондырево, что в переводе на русский значит «Медвежий угол». Жажда к учебе владела юношей. Закончил он ремесленное училище и получил квалификацию столяра. Но это его устраивало мало. Попросился на курсы шоферов. Закончил и их. И вот с тех пор не расстается с автомобилем.

— Машина — сложный механизм, — говорит А. Ф. Шалашов, — она уважения требует. Чуть не досмотри, прояви небрежность, и отплатит тебе автомобиль. Вот, к примеру, бензовозы. На трех клапанах закачки стоят гайки. После конца работы, попробуй, не отвинти ее и не слей воду. На следующий день клапан обязательно «полетит». А вот многие шоферы из-за небрежности так и портят машину.

Сам же А. Ф. Шалашов не только отличный шофер, но и рачительный хозяин. Чувствуется, что он влюблен в свою машину. Зимой бензовоз Шалашова совершал каждый день по 8—10 рейсов. Это он снабжает бензином, маслом, соляркой многочисленный парк автотракторной конторы. Это благодаря А. Ф. Шалашову водители совершают рейсы в Мегион и на Самотлор...

— Только масла я перевез с зимних баз в запас на лето больше трехсот тонн, — рассказывает А. Ф. Шалашов.

Вот таковы жизненные дороги коммуниста, ударника коммунистического труда, водителя Анатолия Фаддеевича Шалашова, одного из настоящих хозяев земли.

А. ЗАХАРОВ.



Тракторист Т-180 Виктор Алексеевич Наумов в вышкомонтажном цехе Мегионской нефтеразведочной экспедиции считается одним из лучших механизаторов.

Фото А. НОВОСЕЛОВА.

Вахты оператора Сливина

Дул порывистый северный ветер. С неба сыпалась снежная крупа. Не по-весеннему холодно.

Всего этого не замечал Николай Павлович Сливин, не думал об этом и его помощник Иван Бойчук. Мысли были заняты одним: сегодня им доверено большое и ответственное дело — юбилейная Ленинская вахта.

...22 апреля ранним утром встретились они в конторе нефтепромысла. В считанные минуты вертолет доставил операторов на Самотлор. Быстро, как всегда по-хозяйски, принята вахта. И вот он начался, этот знаменательный трудовой день! Неотрывно следит за показателями приборов Н. П. Сливин. Кажется, все в порядке, нефть из скважин поступает нормально.

Самотлорский участок носит звание участка коммунистического труда. В соревновании коллектив промысловиков Самотлора всегда впереди. Здесь ни у кого не может быть ошибок в работе. И, конечно, нет их у опытного оператора Н. П. Сливина.

В тот памятный день — 22 апреля — Н. П. Сливин и И. Бойчук дали стране 3800 тонн «черного золота». И вот так день за днем, вахта за вахтой.

После вахты люди обычно отдыхают. Но Н. П. Сливину это не всегда удается. Вот и на этот раз, скинув спецовку, умывшись и переодевшись, он отправляется в контору промысла — и рабочий день продолжается. Председатель цехового комитета, Н. П. Сливин вникает во все дела коллектива. Не считаясь со временем, часто бывает на всех участках производства. Поэтому-то Николай Павлович и знает, чем живет каждый член коллектива, знает о всех нуждах и заботах.

Наверное, вот такие люди, как Н. П. Сливин, и творят счастье на земле. Творят его потому, что они — хозяева земли.

В. АПЕТ,
наш внештатный корреспондент.

СЮРПРИЗ СИБИРСКИХ НЕДР

На разведочной скважине № 5, что на Варь-Еганской нефтеносной площади, получены два фонтана нефти. В отличие от других скважин, эта преподнесла разведчикам недр необычный подарок — так называемую «белую» нефть.

В геологическом отделе Мегионской нефтеразведочной экспедиции нам сообщили: нефть такого состава получена в пределах Западной Сибири впервые. Ее отличают очень высокие качества: легкость, большое количество бензиновых фракций.

Испытание скважины № 5 ведет бригада мастера Виктора Ерохина.

Суточный дебит нефти составляет 200 кубометров с одного горизонта и 100 с другого.

ДЕПУТАТ ИЗ ОХТЕУРЬЯ

Охтеурье — это отдаленный населенный пункт нашего района, расположенный к востоку от Нижневартовска. Совсем рядом — северная граница Томской области. Одним словом, глубинка.

Живет там, в Охтеурье, Галина Федоровна Сигильетова, представительница местного хантыйского населения. Она депутат Нижневартовского районного Совета.

В Советы, как известно, избирают у нас самых лучших людей. К числу лучших принадлежит и Галина Федоровна.

Профессия у Галины Федоровны, как мы говорим, скромная. Она — повар в детском саду-яслях. Скромная—не значит, что простая. Попробуй-ка каждый день готовить самые разнообразные и самые питательные обеды на 45 персон. А персоны эти весьма взыскательны: один, трехмесячный, требует молочка с манной кашицей, другой — шестимесячный, и от бифштекса по-охтеурски не откажется!

Всех старается хорошо угостить Галина Федоровна. Приготовит кушанья, а затем ревниво следит, с аппетитом ли едят ребятишки. И если кто-либо попросит добавки, Галина Федоровна радуется, на лице появляется счастливая улыбка.

— Кушайте на здоровье, мои милые детки! — ласково говорит повар, — растите здоровыми, большими, умными.

И дети растут, хорошо развиваются.

Г. Ф. Сигильетова добросовестно исполняет свои депутатские обязанности, встречается со своими избирателями, отчитывается перед ними. На последней, седьмой сессии районного Совета, депутаты избрали Галину Федоровну секретарем сессии.

А. СМИРНОВ.

ЗАНЕСЕН В ОБЛАСТНУЮ КНИГУ ПОЧЕТА

ВСЕГДА на посту

СТАРШИЙ мастер по сложным буровым работам Мегионской конторы разведочного бурения И. П. Кузнецов хотел было сходить в баню. Но вдруг в квартире раздались один за другим два телефонных звонка. «Знать, что-то неладное», — подумал Кузнецов и взял трубку.

— Алло!—Алло! — слышался взволнованный голос старшего инженера-диспетчера В. В. Загребина. — Николай Павлович, на буровой № 206 у мастера Исламгулова на глубине 1800 метров произошел прихват бурового инст-

— 2 —

румента. Срочно нужно выехать на буровую для ликвидации аварии.

— Вот тебе и баня, — сказал про себя мастер.

Рабочий поселок Нижневартовск давно поглотила ночная тьма. Люди после трудового дня отдыхают, но старшему мастеру по сложным буровым работам сегодня не до сна. Н. П. Кузнецов на автомашине едет на буровую. Попутно заехал в диспетчерскую выяснить, готов ли заливной агрегат и болер (емкость) для доставки нефти для ванны. Агрегат есть, болер есть. Но на болер нет шофера.

Как быть? Терять время нельзя. Чем больше пройдет времени после прихвата бурового инструмента, тем труднее освободить.

— 3 —

— Стоп! — поймал себя на мысли Кузнецов. — А что если остановить паровой котел и нефть взять из имеющихся мерников на буровой?

И как только приехал на буровую, то сразу решил:

— Вы, тов. Псламгулов, с членами бригады свинтите 200 метров труб — по ним от котельной будем заканчивать нефть в скважину. Закипела работа, закачали в скважину нефть. Проходит час, второй. Николай Павлович подошел к пульту управления лебедкой. Включил двигатель и дал натяжку на талевую систему. Стрелка индикатора веса вздрогнула, а затем стала отсчитывать деления по мере нагрузки на талевую сис-

— 4 —

тему. Но буровой инструмент, словно схваченный могучими тисками, не шел вверх.

Кузнецов давал разную нагрузку механизмам: вниз, вверх, майна—вира—майна. Вдруг стрелка на индикаторе стала постепенно падать. Многотонная колонна труб, именуемая у буровиков буровым инструментом, шла из скважины наверх.

У членов бригады, а также у самого врачевателя Н. П. Кузнецова, на лице появились улыбки.

Нелегко рассказывать и писать о профессии Н. П. Кузнецова, а, стало быть, нелегко и работать старшим мастером по сложным работам. Как люди не похожи друг на друга, так и аварии на буровых не похожи одна на другую.

рабочий человек

Боевой праздник

(Окончание. Нач. на 1 стр.)

Успешно выполнили свои обязательства коллективы треста «Мегионгазстрой», автобазы № 95, Нижневартовского леспромхоза, рыбозавода, СУ-3, СУ-9, Мегионская и Ватинская конторы бурения, аэропорт, эксплоучастон ИРПа. Строители района завершили сооружение Самотлорского коллектора протяженностью 28 километров, строительство ЛЭП-35, КНС-1 и ННС-2 на Самотлоре и КНС-1 на Мегионской площади. Трест «Мегионгазстрой» награжден Юбилейной грамотой Министерства газовой промышленности и ЦК профсоюза.

Мы гордимся самоотверженным трудом бригад, возглавляемых Ф. З. Хафизовым из Мегионской МНРЭ, досрочно выполнившей пятилетнее задание; Г. М. Левиным, установившей всесоюзный ренорд по скорости бурения и выполнившей план первого квартала на 280 процентов; С. А. Повхом, выполнившей план буровых работ первого квартала на 139 процентов.

Широко известны в районе имена Н. Ф. Нюняйкина, оператора добычи нефти нефтепромысла № 1, М. К. Суспицина, электросварщика из СМУ-5, Сергея Кротова, экскаваторщика из СУ-9, Светланы Божко, бригадира комсомольско-молодежной бригады коммунистического труда отделочников из СМУ-5, Н. К. Картавцева, плотника из СУ-12, Т. И. Саполновой, доярки совхоза «Нижневартовский», И. В. Кунина, охотника Нижневартовского ноопзверопромхоза.

Партия и правительство высоко оценили труд наших передовиков производства, более тысячи восьмисот человек награждены юбилейной медалью «За доблестный труд. В ознаменование столетия со дня рождения В. И. Ленина».

В ответ на заботу партии и правительства об ускоренном развитии нефтедобывающей промышленности в Западной Сибири, нижневартовцы приняли новые повышенные обязательства: выполнить план реализации продукции в сумме 96 миллионов рублей к 25 декабря, добыть в последнем году пятилетки более 8 миллионов тонн нефти, в том числе 120 тысяч сверх плана.

Коллективы промышленных, строительных, транспортных и других организаций района не пожалеют сил и труда для укрепления экономического и оборонного могущества нашей Родины, для создания нового энергетического района страны.

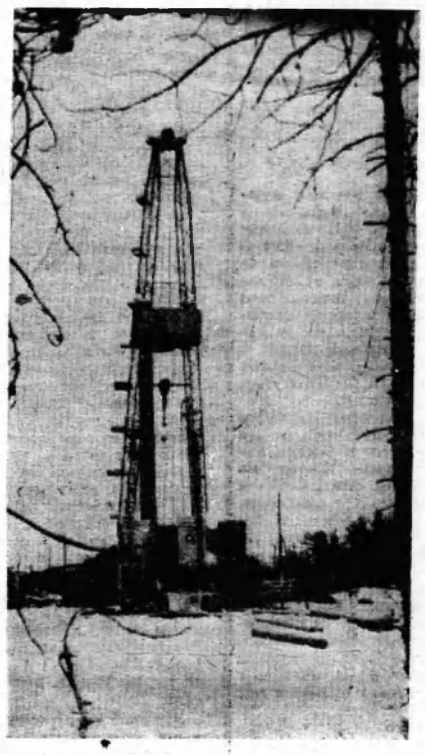

В таежной глухомани встают буровые... *Фото А. НОВОСЕЛОВА.*

НА РАДОСТЬ ЛЮДЯМ

Есть профессии, окутанные дымкой романтики. Многие мечтают быть в детстве капитанами дальнего плавания, геологами, космонавтами...

Потом раскрывается перед ними красота труда и становятся мальчишки и девчонки слесарями, хлеборобами, нефтяниками. Если спросить — любят ли они свое дело, обязательно услышишь: «Конечно. Наша работа самая интересная, самая нужная людям».

Сегодня я хочу рассказать о представительнице такой скромной, но необходимой профессии, как кондитер.

Работает в столовой № 4 орса НПУ имени В. И. Ленина кондитер Валя Устинова. Отлично работает. Красиво. У нее каждый торт, каждое пирожное — маленькое произведение искусства. Во всякое, даже самое маленькое задание, она вкладывает частичку души. Поэтому ее изделия пользуются особенным спросом у покупателей. Валя творчески подходит к делу: часто радует она нижневартовцев кулинарными новинками.

Умение не приходит само собой. Еще полтора года тому назад Устинова имела только минимум знаний пекаря, а сегодня она — мастер. Мастер беспокойный, постоянно ищущий. Увидела в журнале рецепт нового торта. Испекла — получилось. И вот бисквит — на витрине столовой. В цехе у нее чисто, порядок идеальный, почти как в хирургической операционной. Сама она в белом халате и косынке священнодействует у столов, и ложится изящными завитками розовый, нежно-кофейный крем. Трудом рук своих она дарит людям радость.

К столетию со дня рождения В. И. Ленина среди награжденных медалью «За доблестный труд» была и кондитер столовой «Дорожник» Валя Устинова.

В канун Первомая весь наш коллектив поздравляет тебя, Валя, и желает самых больших успехов и счастья.

С. СТАРОЖИЛОВА,
директор столовых № 3 и № 4 орса НПУ им. Ленина.



● **Коммунисты Александр Семенович Зарубин (слева), старший механик транспортного цеха и механик Василий Петрович Заварухин пользуются уважением в коллективе Мегионской НРЭ.**

ЭТИМ ГОРЖУСЬ

У каждого человека своя судьба. Но в ней обязательна трудовая биография. Неважно, когда и где она начнется, в четырнадцать или двадцать пять лет, в слесарном цехе большого завода или на буровой вышке среди тайги и болот. Важно, чтобы вместе с записью в трудовой книжке постоянно жило внутреннее ощущение: никогда не забывать и гордиться тем, что ты — рабочий и принадлежишь к рабочему классу. Ведь без рабочего не было бы ни космического корабля, ни кустовой насосной станции на Самотлоре, ни обыкновенной ученической ручки.

Каждое утро я тороплюсь на работу, беру в руки свой инструмент. Много различных дел приходилось выполнять мне за свои шестьдесят с лишним лет. В годы Отечественной войны довелось воевать с фашистами. А в основном я строил. Тот, кто по профессии тоже строитель, знает, какое это счастье — видеть, что сделанное твоими руками украшает, делает жизнь полнее и богаче.

До Нижневартовска я работал плотником на стекольном заводе в Пронге. Пять лет назад приехал сюда. Наша бригада строила жилые дома для геофизиков, теплицы для совхоза, обвязывала скважины на Самотлоре. В дома потом вселились новоселы, из скважин потекла нефть, а в теплицах выросли огурцы и помидоры.

Там, где сейчас магазины «Тайга», «Север», дом, в котором я живу, пять лет назад были тайга и болота. На первомайскую демонстрацию в шестьдесят шестом году мужчины и женщины вышли в болотных сапогах. Сейчас на центральной улице нашего поселка бетонка.

Вот и судите: многого в жизни достиг я или малого, большая у меня должность или нет. Конечно, карьеры себе я не сделал, солидных портфелей никогда не носил. Начал я рабочим и остался рабочим, и буду им до конца дней своих. Этим я горжусь. И без меня, помните, как в песне поется: «...тут ничего бы не стояло, когда бы не было меня».

С. КИЗЕРОВ.
СМУ-5.

— 5 —

Происходит обрыв резьбовых соединений, сломы труб, в результате — полет, трубы делаются изогнутыми, как отварные макароны. По халатности бурильщиков или по вине заводов-изготовителей в забое остаются шарошки от долота, происходят обвалы, каверны. Да разве перечтешь все неожиданности, какие могут быть при проводке скважины?

Н. П. Кузнецов всегда на боевом посту, в любое время суток, в любую непогоду. В прошлом году в конторе произошло 10 аварий, из них только одна не была ликвидирована. И случилось это по вине мастера Ф. С. Сухорукова. Скважина была наклонная. Уж что только ни делали: и отводные крюки, и колокола, и мечи-

— 6 —

ки, но успеха не достигли, пришлось скважину перебуривать.

Главная забота Н .П. Кузнецова — не ликвидация аварий, а их предупреждение. Для этого, например,у элеватора (замки для труб) делают стопора, чтобы при спуске и подъеме бурового инструмента не открылся элеватор и не произошел полет инструмента. Разработан график профилактического осмотра и ремонта бурового оборудования. Строго следят мастера и бурильщики за тормозной системой резьбовых соединений труб переводников, за турбобурами. Для этого изготовляются щупы, колибры для замера. О прочности металла узнают при помощи дефектоскопа. И все это дало о себе знать. Аварии сократились.

— 7 —

Н. П. Кузнецов таким мастером стал не сразу. В 1957 году закончил нефтяной техникум в г. Октябрьском. Затем служба в рядах Советской Армии. В тресте «Туймазабурнефть» работал помбуром, затем буровым мастером. А в 1965 году, когда услышал, что геологи ищут нефть в Сибири, на берегах Оби, то написал в Мегионскую контору бурения письмо с просьбой принять его в коллектив первооткрывателей сибирской нефти. Его просьбу удовлетворили.

— Нелегко было вначале, — рассказывает Н. П. Кузнецов, — жить приходилось в балках, плохое техническое снабжение буровых. Не было мехмастерской, дизельного цеха.

— 8 —

Но и в этих трудных условиях буровая бригада Н. П. Кузнецова бурила скважины досрочно. Как знающего свое дело специалиста, руководство конторы назначило Кузнецова на должность начальника участка. А два года назад ему доверили обязанности старшего мастера по сложным буровым работам. И где бы ни работал, Николай Павлович отдает себя делу сполна. Я был очевидцем, как Кузнецову в торжественной обстановке была вручена юбилейная медаль «За доблестный труд», на которой изображен силует В. И Ленина. И еще одну новость узнал: Н. П. Кузнецов занесен в областную Книгу трудовой славы.

М. КОСТИН,
рабкор.

Постановление Международного социалистического конгресса в Париже

14-21 ИЮЛЯ 1889 ГОДА

«...Назначается великая международная манифестация в раз навсегда установленное число, таким образом, чтобы разом, во всех странах и во всех городах, в один условный день, трудящиеся предъявляли общественным властям требования ограничения законом рабочего дня до восьми часов, а также выполнения всех других постановлений международного конгресса в Париже.

Так как подобная манифестация уже назначена на 1-е Мая (нового стиля) Американской Федерацией Труда на конгрессе этой федерации в Сан-Луи в декабре 1888 года, то это же число принято и для международной манифестации.

Трудящиеся различных наций организуют эту манифестацию так, как это им будет подсказано условиями их страны».

Это постановление, положившее начало празднованию Первого мая как дня боевого смотра трудящихся всех стран, связано с событиями в Чикаго (США) в мае 1886 года.

Рабочие Чикаго жили и трудились в невыносимых условиях. Они работали по 13—16 часов в сутки, подвергаясь бесчисленным штрафам. Социалисты, и среди них восемь человек, которые вошли в историю под названием «Восьмерка Хеймаркета», предприняли шаги к организации рабочих на борьбу против потогонной системы. В Чикаго начались забастовки, демострации.

4 мая 1886 года на площади Хеймаркет собралась многотысячная демонстрация протеста против убийства полицией нескольких рабочих. И тогда провокаторы бросили бомбу, чтобы обезглавить организацию рабочих. Из восьми безвинно арестованных четверо были повешены, двое — приговорены к пожизненному тюремному заключению, один — к 15 годам каторги, один покончил жизнь самоубийством.

Бессмертны слова героев, которые шли на смерть.

Вот что сказал один из них — Огуст Спайс: «Если вы думаете, что, повесив нас, вы уничтожите рабочее движение, в котором миллионы угнетенных видят свое спасение, тогда вешайте нас, но горит земля, по которой вы ходите!»

А вот слова Джорджа Энгела: «...Я верю, придет время, когда над всем неравенством, несправедливостью, злостью и продажностью взойдет солнце равенства, правды и справедливости, чтобы объять своими могучими лучами освобожденный мир!»

И, наконец, знаменитые слова Спайса на эшафоте, сказанные за мгновение до того, как палач накинул на его шею веревку: «Придет время, когда наше молчание будет более мощным, чем голоса всех наших сегодняшних вешателей!»

Литературная страница

МАЙСКОЕ ИНТЕРМЕЦЦО 1943 ГОДА

СЕГОДНЯ Первое Мая 1943 года. И дежурит тот, при ком можно писать. Счастье! Какое счастье быть в этот день снова хотя бы на минуту коммунистическим журналистом и писать о майском смотре боевых сил нового мира!

Не жди рассказа о развевающихся знаменах. Ничего подобного не было. Не смогу рассказать и о захватывающих событиях, о которых ты бы с удовольствием послушал. Сегодня все было много проще. Не было шумного многотысячного потока людей, который в прежние годы бурлил на улицах Праги, не было того, что я видел в Москве: необозримого моря голов на Красной площади. Здесь всего лишь несколько коммунистов — мужчин и женщин. И все же чувствуешь, что значение нашего смотра от этого не меньше. Да, не меньше, ибо это смотр сил, которые сейчас проходят под ураганным огнем и превращаются не в пепел, а в сталь. Это смотр в окопах во время битвы.

Все это ты чувствуешь по таким мелочам... не знаю, поймешь ли ты меня, товарищ, когда прочтешь мои слова, если ты не пережил всего сам? Постарайся понять. Поверь, в этом была сила.

Утренний привет соседней камеры: сегодня оттуда выстукивают два такта из Бетховена торжественнее, настойчивее, чем обычно, и стена передает их тоже в ином, необычном тоне.

Мы стараемся одеться получше. И так во всех камерах. К завтраку мы уже в полном параде. Перед открытой дверью камеры дефилируют коридорные с хлебом, черным кофе и водой. Товарищ Скоршепа подает три хлебца вместо двух. Это его поздравление с Первым мая, конкретное поздравление заботливого человека. Передавая хлеб, он незаметно жмет мне руку.

Во двор, под окна нашей камеры, выбегают на утреннюю получасовую прогулку женщины. Я влезаю на стол и через решетку смотрю вниз. Может быть, они заметят меня. Да, заметили! Поднимают сжатые в кулак руки и приветствуют меня. Я отвечаю тем же. Во дворе сегодня радостно и оживленно, совсем иначе, чем в другие дни.

Сейчас наша очередь гулять. Я показываю упражнение: сегодня Первое мая, ребята, сегодня мы начнем по-другому, пусть дивятся конвойные. Первое движение раз-два, раз-два — удары молотом. Второе: косьба. Молот и коса. Чуточку воображения — и товарищи поймут: серп и молот. Я поглядываю кругом. На лицах улыбки, все с энтузиазмом следуют моему примеру. Поняли! Правильно, ребята, это наша маевка, а пантомима — наша первомайская клятва: пойдем на смерть, но не изменим.

Мы снова в камере. Девять часов. Сейчас часы на кремлевской башне бьют десять, и на Красной площади начинается парад. Там сейчас поют «Интернационал», он раздается во всем мире, пусть зазвучит он и в нашей камере. Мы поем. Одна революционная песня следует за другой, мы не хотим быть одинокими, да мы и не одиноки, мы вместе с теми, кто сейчас свободно поет на воле, с теми, кто ведет бой, как и мы...

Товарищи в тюрьмах,
В застенках холодных.
Вы с нами, вы с нами,
Хоть нет вас в колоннах...
Да, мы с вами.

Так мы, з камере № 267, решили завершить песнями наш первомайский смотр 1943 года.

Но это еще не конец!

Посмотри, вон коридорная из женского корпуса расхаживает по двору и насвистывает марш Красной Армии, «Партизанскую» и другие советские песни, чтобы подбодрить товарищей в камерах. А мужчина в форме чешского полицейского, который принес мне бумагу и карандаш? А тот, другой, инициатор этих записок, который носит и прячет эти листки, чтобы когда-нибудь, когда придет время, они снова появились на свет? За один такой клочок бумаги оба могут заплатить головой. И они идут на этот риск, чтобы перекинуть мост между скованным сегодня и свободным завтра. Они сражаются. Они совсем простые и незаметные люди, так что ты и не замечаешь, что они вступили в бой не на жизнь, а на смерть, в котором они сражаясь на нашей стороне, могут победить или пасть.

Десять, одиннадцать раз ты, товарищ, видел, как войска революции маршируют на первомайских парадах, и это было великолепно. Но только в бою можно оценить подлинную силу этой армии, ее непобедимость. Смерть проще, чем ты думал, и у героизма нет лучезарного ореола. А бой еще более жесток, чем ты предполагал, и, чтобы выстоять и добиться победы, нужны силы безмерные. Эти силы ты ежедневно видишь в действии, однако не всегда полностью осознаешь их значение. Ведь все кажется таким естественным.

Сегодня ты их снова осознал. На Первомайском параде 1943 года.

Юлиус ФУЧИК.

УТЕС

Я часто бываю на этом утесе. С площадки, обрамленной бетонными перилами, открывается вид на Амур и Уссури. Осенью здесь особенно тихо, и многое вспоминается.

...1918 год. Хабаровск отмечал Первомай. Праздничная приподнятость захватила и музыкантов из военнопленных. Они играли особенно вдохновенно.

Между тем приближались суровые дни. К городу катилась калмыковщина. Пятого сентября по небу ползли свинцовые тучи. В Хабаровск вступала контрреволюция. Музыкантов среди встречавших не было.

— Не хотят играть? — прохрипел ротмистр Пискунов, уставившись на лебезившего унтера, что долго уговаривал оркестрантов приветствовать «победителей». — Как это? Да я им покажу...

Через час музыкантов гнали к реке, к утесу, неподалеку от площадки которого возвышался памятник Муравьеву-Амурскому. Ротмистр поджидал их у бронзовых ног генерал-губернатора...

— Ну-у, кра-асная сво-олочь! — наливаясь кровью, выдохнул он. — Играйте «Боже царя храни». Может, помилуем...

Музыканты не шелохнулись.

— Ну-у-у! — прошипел вновь ротмистр.

Тогда капельмейстер медленно повернул голову в сторону товарищей и что-то сказал им. Взметнулись трубы. И над Амуром загремел «Интернационал»...

Грянул залп. Упал один, второй... Остальные продолжали играть.

...Годы меняют многое. Там, где была площадка, взметнулась башенка, на внешней стороне которой укреплена мемориальная доска: «На этом месте 5 сентября 1918 года белогвардейцами были зверски замучены 16 военных австро-венгерских музыкантов, сочувствовавших Советской власти». На гранитном постаменте — Ленин с высоко поднятой рукой.

Да, годы меняют многое. Но им неподвластна людская память.

В конце августа 1963 года здесь, у памятника, побывали музыканты Венгерского народного оркестра под управлением Иожефа Печи. К утесу их проводил бывший военнопленный, активный участник гражданской войны на Дальнем Востоке 73-летний Август Францевич Гольдфингер, лично знавший некоторых музыкантов-героев.

Игорь ГРЕБЦОВ.
г. Хабаровск.

АФОРИЗМЫ

Живи с людьми так, чтобы твои друзья не стали недругами, а недруги стали друзьями.

ПИФАГОР.

Ни раба, ни повелителя дружбе не надо. Дружба любит равенство.

И. ГОНЧАРОВ.

Несчастье — самый прочный цемент для соединения натур, даже прямо противоположных друг другу.

М. ГОРЬКИЙ.



ЮМОР

● Сколько километров до вашего села?

— Раньше было восемь. А теперь поставили столб и написали «10 км», поэтому приходится еще два километра шагать на месте.

● Отец покачивает головой, просматривая дневник сына. Мальчик с участием спрашивает:

— Как ты думаешь, папа, что тут виною — дурная наследственность или плохое влияние среды?

● — Мама; зачем ты без всякого повода отругала папу? — спросила дочь.

— Видишь ли, ему сейчас предстоит выбивать ковры. А когда он злится на меня, то выбивает ковры намного энергичнее.

Редактор В. КОРЧЕМНИН.

ТЕЛЕВИДЕНИЕ

ПЯТНИЦА, 1 МАЯ

19.00 Репортаж.
19.15 Весенний концерт.

ПОНЕДЕЛЬНИК, 4 МАЯ

19.00 Художественный фильм **«Война и мир»** (первая серия).

ВТОРНИК, 5 МАЯ

19.00 Новости.
19.10 Художественный фильм **«Война и мир»** (вторая серия).

СРЕДА, 6 МАЯ

19.00 Новости.
19.10 Художественный фильм **«Война и мир»** (третья серия).

НАШ АДРЕС И ТЕЛЕФОНЫ:

Рабочий поселок **НИЖНЕВАРТОВСК**, улица Пионерская, 6. **ТЕЛЕФОНЫ:** редактора — 0-98, зам. редактора — 0-85, промышленного отдела — 0-85 (2 звонка), ответственного секретаря и отдела писем — 0-87, типографии — 0-87 (2звонка).

Нижневартовская типография управления по печати Тюменского облисполкома

Заказ 218

Пролетарии всех стран, соединяйтесь!

ЛЕНИНСКОЕ ЗНАМЯ

ОРГАН НИЖНЕВАРТОВСКОГО РАЙОННОГО КОМИТЕТА КПСС И РАЙОННОГО СОВЕТА ДЕПУТАТОВ ТРУДЯЩИХСЯ ТЮМЕНСКОЙ ОБЛАСТИ

№ 54—55 (2724—2725) Год издания 29-й | ВТОРНИК, 5 МАЯ 1970 ГОДА | Цена 3 коп.

ДЕНЬ ПЕЧАТИ

Нынешний праздник День печати по-особому значителен и радостен: он отмечается в год 100-летия со дня рождения Владимира Ильича Ленина, основателя первой общеполитической легальной марксистской газеты в России. Основанная великим Лениным, «Правда», как и вся советская печать, свято следует его завету: «Газета — не только коллективный пропагандист и коллективный агитатор но также и коллективный организатор».

Партия широко использует нашу боевую прессу, заботится о ее развитии и совершенствовании. Сегодня в нашей стране выходит свыше восьми тысяч газет и около 4500 журнальных изданий. Разовый тираж всех советских газет и журналов составляет свыше 270 миллионов экземпляров и превосходит численность населения в стране.

Наша печать воплощает в себе ленинские традиции — партийность, верность народу, любовь к Родине, ненависть к врагам социалистического строя, заботу и поддержку нового, передового, прогрессивного.

В Программе КПСС подчеркивается важная роль печати в формировании нового человека — строителя коммунизма, в утверждении коммунистической идейности в труде, в отношениях между людьми.

Невиданно широкий размах приобрело в нашей стране массовое движение активистов печати. В рабселькоровской армии насчитывается более 6,5 миллиона рабочих и сельских корреспондентов.

Наша районная газета год от года увеличивает круг своих читателей, актив. Сегодня газету выписывают более 3,5 тысячи человек. Редакция имеет более 150 рабкоров постоянно пишущих в газету или информирующих редакцию о важнейших событиях в производственных коллективах. Среди них дизелист конторы бурения И. Ф. Назаренко, слесарь ЦКРС Нижневартовского НПУ им. В. И. Ленина В. Д. Апет, пенсионер из Ларьяка Н. К. Зайцев, преподаватели школ А. Т. Резуненко, А. А. Шароглазова, Т. И. Петрова, начальник автоколонны № 1 Нижневартовской АТК М. И. Баранов, инженер планового отдела Нижневартовского НПУ им. В. И. Ленина А. Н. Фоменко и многие другие.

За год—с мая по май нынешнего года — редакция получила около двух тысяч писем читателей, три четверти их опубликованы в газете и по ним были приняты соответствующие меры.

Нет, пожалуй, ни одной семьи, ни одного человека, не выписывающего или не читающего газет и журналов. Поэтому День печати — наш общий, поистине всенародный праздник.

СЕМИНАР ПРОПАГАНДИСТОВ

В райкоме партии состоялся семинар пропагандистов начального и среднего звена школ политического образования. Перед ними выступили председатель исполкома районного Совета Н. Я. Устьянцев, который сделал сообщение о выполнении народнохозяйственного плана в районе, и заведующий отделом пропаганды и агитации райкома КПСС В. Д. Салмин — о завершении учебного года в системе политического просвещения. Затем пропагандистам были даны рекомендации о том, как провести итоговые занятия в школах.

М. ШЕВЕЛЕВА,
заведующая кабинетом политического просвещения.

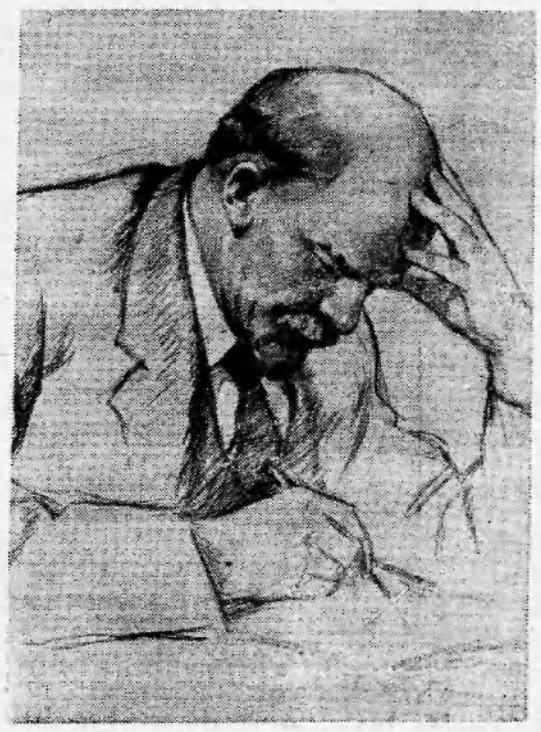

В. И. ЛЕНИН.

Очередное занятие

Состоялось очередное занятие народного университета марксизма-ленинизма. С лекцией на тему «Кто коммунизм своей рукою строит, при коммунизме будет жить» выступила преподаватель средней школы № 2 Т. М. Бычкова.

Для присутствовавших на занятии продемонстрировали новый фильм о В. И. Ленине «На одной планете».

Н. НЕЛИДОВ,
директор клуба «Юбилейный».

Беседы о В. И. Ленине

Красный уголок общежития № 8 переполнен. Комсомольцы и молодежь СУ-13 собрались, чтобы торжественно отметить столетие со дня рождения В. И. Ленина.

Беседы о жизни и деятельности Владимира Ильича Ленина провела секретарь комсомольской организации треста «Мегионгазстрой» Дуся Жбанкова. А затем началась композиция «Докладываем Вам, товарищ Ленин», в которой приняли активное участие многие юноши и девушки.

После торжественной части провели лотерею и литературную викторину о В. И. Ленине. Победителям вручены призы.

А. ШВЕЦОВА,
заведующая библиотекой СУ-13.

Навстречу выборам

В обстановке единодушия

Вчера в клубе имени 50-летия ВЛКСМ собрались нефтедобытчики, рабочие участков и цехов, инженеры, техники и служащие многочисленного коллектива Нижневартовского НПУ имени В. И. Ленина на первое предвыборное собрание в нашем районе. Его открывает секретарь парткома В. Е. Ванин. Он говорит о той большой политической кампании, которая проходит сейчас по всей стране. Затем Владимир Ефимович предоставляет слово оператору нефтепромысла № 1 Н. Ф. Нюняйкину.

— Сегодня мы собрались сюда, чтобы назвать наших кандидатов в депутаты в высший орган нашей власти, — говорит Николай Федорович. — И мне выпала большая честь сделать это первому. Я предлагаю выдвинуть кандидатом в депутаты Верховного Совета СССР по 340 избирательному округу Председателя Президиума Верховного Совета СССР Николая Викторовича Подгорного. Весь жизненный путь Николая Викторовича — яркий пример служения народу, родной Коммунистической партии.

На трибуне — делегат XVI съезда ВЛКСМ, старший геолог нефтепромысла Николай Яковлевич Медведев. Он горячо поддерживает предложение Н. Ф. Нюняйкина о выдвижении Н. В. Подгорного кандидатом в депутаты и предлагает еще одну кандидатуру по этому же избирательному округу — начальника «Главтюменьнефтегаза» В. И. Муравленко. Виктор Иванович имеет ряд изобретений и научных трудов, говорит Н. Я. Медведев. Профессор, Герой Социалистического Труда, Лауреат Ленинской премии, В. И. Муравленко награжден орденами и медалями. Всю свою трудовую деятельность он посвятил развитию нефтяной промышленности, он был делегатом XXIII съезда КПСС, депутатом Верховного Совета РСФСР.

От имени инженерно-технических работников нефтеуправления инженер ЦНИПРа Тамара Семеновна Нестеренко, выступая на собрании, горячо поддержала предложения своих товарищей о выдвижении товарищей Н. В. Подгорного и В. И. Муравленко кандидатами в депутаты.

Затем выступил начальник НПУ Роман Иванович Кузоваткин. Он сказал, что сейчас наша великая Родина переживает волнующие, радостные дни. Только что советские люди и все прогрессивное человечество торжественно отпраздновали столетие со дня рождения В. И. Ленина. Новыми трудовыми успехами коллектив управления встретил эту великую дату и Первомай. И вот сейчас нефтяники в обстановке огромного политического и трудового подъема идут навстречу предстоящим выборам.

Собрание нефтяников единодушно постановило выдвинуть товарищей Н. В. Подгорного и В. И. Муравленко кандидатами в депутаты в Верховный Совет СССР по Ханты-Мансийскому избирательному округу № 340 и просить их дать согласие баллотироваться по данному избирательному округу.

Ликующий Первомай

ПРАЗДНИЧНОЕ утро выдалось ярким и солнечным. Ликовала природа, ликовали люди.

Первомайскую демонстрацию открыли самые юные нижневартовцы — учащиеся средней школы № 2 и восьмилетней школы. Следом за ними мимо трибуны прошли коллективы нефтепромыслового управления имени В. И. Ленина, геофизической конторы, АТК, техснаба.

В рядах демонстрантов — те, кто своим трудом раскрывает нефтяные кладовые нижневартовской земли, кто каждый день ведет напряженную борьбу за большую нефть Западной Сибири.

В колоннах проходят буровики и вышкомонтажники, строители и транспортники. Первомайский праздник отмечен отличным трудом буровиков, Совсем недавно прославленная бригада мастера проходки недр Г. М. Левина установила новый всесоюзный рекорд скорости бурения.

По темпам работы не отстают от буровиков и вышкомонтажники. На сегодня они полностью обеспечивают фронт работы всем буровым бригадам.

В деле освоения нефтяной целины Самотлора велика роль дорожников и автомобилистов. Поэтому так горячо было встречено появление коллективов строительного управления № 909, спецколонны № 53, автобазы № 95. Все знают, сколь нелегок труд шоферов, которым приходится осваивать сложнейшие трассы, совершать регулярные рейсы на Самотлор.

Мимо трибуны проходят связисты и авиаторы. Обеспечить бесперебойную связь с самыми отдаленными точками района — такова задача тех, кто работает на телефоне и на рациях.

Присутствовавшие на демонстрации тепло приветствовали появление смелых покорителей пятого океана — мужественных летчиков.

Первомайская демонстрация трудящихся Нижневартовска прошла с большим подъемом.

В честь Первого Мая

30 апреля в нижневартовском клубе «Юбилейный» состоялось торжественное заседание, посвященное празднованию 1 Мая.

Собрание открыл первый секретарь районного комитета КПСС М. П. Страхов. Затем слово было предоставлено секретарю партийного комитета Нижневартовского нефтепромыслового управления им. В. И. Ленина В. Е. Ванину. Горячими аплодисментами было встречено его предложение об избрании Почетного Президиума заседания.

С докладом о Первомайском празднике выступил председатель исполкома районного Совета депутатов трудящихся Н. Я. Устьянцев.

В заключение торжественного вечера был дан концерт художественной самодеятельности.

Монтажники не подвели

Трудовыми подарками встретили Первомай монтажники СУ-3 треста «Нефтепроводмонтаж». В настоящее время на Мегионской площади у КНС-1 сварены все девять километров водоводов. Сейчас бригада А. Винокурова занята подключением новой линии.

На КНС-2 сварено 18 километров водоводных линий. К кустовой насосной станции подключены все десять скважин, и успешно идет закачка воды в пласт.

На этом участке работы с хорошим качеством выполнила бригада монтажников А. Иванова.

П. ТРАХНОВ,
начальник СУ-3.

Сегодня— День печати

Самая массовая трибуна

За массовость и боевитость

В канун 100-летия со дня рождения В. И. Ленина подведены итоги смотра-конкурса на лучшее оформление и содержание самой массовой печати — стенных газет. Трудно перечесть все названия газет, которые выходят в организациях и предприятиях нашего района. Их действительно масса. Так, например, в СМУ-5 на каждом из пяти участков есть свои газеты. В конторе, кроме того, постоянно выпускаются ежемесячные издания «Строитель» и «Орбита молодости», «молнии» и сатирические листки.

ЦНИПР, по сравнению со строительно-монтажным управлением, — небольшая организация. Но и здесь, кроме основного ежемесячного печатного органа партийной, профсоюзной и комсомольской организации «За науку», выпускаются красочно оформленные праздничные номера, «боевые листки», «молнии-телеграммы» и т. д.

Чувствуется, что в юбилейном году партийные, профсоюзные и комсомольские организации намного повысили требовательность к стенной печати, к ее содержанию, боевитости, верстке, периодичности и разнообразию.

Вот перед комиссией по смотру «Механизатор» — печатный орган партийной, профсоюзной и комсомольской организаций УМ-5. 13 апреля уже висел праздничный номер (пятый в этом году) к столетию со дня рождения В. И. Ленина.

Следует отметить высокую оперативность редколлегии стенной печати УМ-5. Присудило Министерство газовой промышленности и ВЦСПС управлению переходящее Красное знамя и первую всесоюзную премию — тут же вышла «телеграмма-молния». Закончился Всесоюзный коммунистический субботник, — и утром следующего дня труженики управления уже читали специальный выпуск фотогазеты.

Заслуживает внимания газета «Стропальщик» (управление производственно-технологической комплектации треста «Мегионгазстрой»). Ее оперативность, разнообразие газетных жанров и тематики привлекают читателя. Статьи написаны цветными чернилами, разборчивым почерком, небольшие по размеру. Заголовки — меткие, выражают самую суть содержания и хорошо оформлены. Особенно постаралась редколлегия, выпуская праздничные номера: к столетию со дня рождения В. И. Ленина, к Дню Советской Армии, к 8 Марта.

Хорошим оформлением и содержанием материалов отличается стенгазета автотракторной конторы «Транспортник» (редактор Людмила Ефимовна Корнилова). Особой похвалы заслуживает номер, посвященный Ленинскому юбилею.

Неплохие по содержанию и оформлению стенные газеты «Советский активист» — орган партийной и профсоюзной организаций исполкома райсовета, «Геофизик» (промыслово-геофизическая контора), «Кооператор» (районное потребительское общество) и другие.

Первое место в смотре-конкурсе присуждено стенной газете УМ-5 «Механизатор» (редактор Н. И. Скосырева), второе — «Стропальщик» (УПТК, редактор Х. Капров), третье — «За науку» (ЦНИПР, редактор А. И. Грицай). Редколлегии данных коллективов награждены Почетными грамотами райкома КПСС и исполкома районного Совета. Грамоты будут вручены сегодня на торжественном собрании, посвященном Дню печати.

М. ШЕВЕЛЕВА, В. СМИРНОВ, И. КУЗНЕЦОВ, В. КИСЕЛЕВ,
члены комиссии по смотру-конкурсу стенных газет.



В. И. Ленин с рабочими корреспондентами в редакции газеты «Правда».

Рисунок заслуженного деятеля искусств РСФСР П. Васильева. Фотохроника ТАСС.

Слово о слове— печатном и устном

Наш внештатный корреспондент, начальник автоколонны Нижневартовской АТК Михаил Иванович Баранов, увлекается сбором метких народных выражений. Он записал уже свыше десяти тысяч пословиц и поговорок. Сегодня мы публикуем некоторые из этих пословиц и поговорок, посвященные слову — печатному и устному.

Без газеты, как без рук.

Газета для человека, что окно для дома.

Газеты читаю, потому все знаю.

Букварь — мудрости ступенька.

Иметь книжку — не будет лишку.

Книга в счастье украшает, а в несчастье утешает.

Книга поможет в труде, выручит и в беде.

Книга — верный спутник жизни.

Испокон века книга растит человека.

Книг не знать — от людей отстать.

Кто много читает, тот много знает.

Книга твой друг, без нее, как без рук.

С книгой жить — век не тужить.

Аркан ценится длиной, а слово — краткостью.

Береги язык под старость — ребятам сказки рассказывать.

Будь своему слову хозяин.

Редакция — это фильтр слова.

Редактор в газете, что кучер в езде.

Ветер горы разрушает — слово народы поднимает.

Во многословии не без пустословия.

В добром слове не отказывай.

Вместо слов роняет алмазы.

Доброе слово — глоток воздуха.

Наш рабкор

Он НЕ проходит мимо редакции. То занесет зарисовку о хорошем человеке, то информацию, то статью или корреспонденцию. А то зайдет и просто так — побеседовать, поделиться новостями.

Я рассказываю о нашем рабкоре — Василии Даниловиче Апете.

Свою первую заметку Василий Данилович написал давно, более двадцати лет назад. Это когда он работал в одном из совхозов Белоруссии. Заметка была критической — о бесхозяйственном отношении к расходованию кормов. Обсудили ее на партийном собрании, и положение изменилось к лучшему. Сотрудничал он и в «Грозненском рабочем», когда уже работал на нефтепромыслах.

К нам Василий Данилович прибыл осенью 1966 года, сейчас он — слесарь цеха капитального ремонта скважин Нижневартовского НПУ имени В. И. Ленина. Василий Данилович добросовестно относится к труду, памятуя о том, что если уж берешься писать о людях, указывать им на недостатки, то сам будь для них добрым примером. Вот какой хороший отзыв дает нашему рабкору начальник цеха капитального ремонта скважин Мамед Курбанович Мамедов:

— Товарищ Апет пользуется в коллективе авторитетом. Дисциплинированный, старательный, принимает активное участие в общественной работе, избран председателем цехового комитета профсоюза. Кстати, это помогает ему лучше узнать людей, вернее писать о них. Награжден Ленинской юбилейной медалью.

Общительный, любознательный, Василий Данилович легко сходится с человеком, подмечает в жизни то, что именно надо нашей газете, что может заинтересовать общественность.

...Работает в НПУ токарь пятого разряда коммунист Нурида Писанова. Отлично работает, ловко, быстро, без брака.

«Вот о ком должны узнать читатели «Ленинского знамени»!» — подумал Василий Данилович и, присмотревшись к приемам работы Нуриды, побеседовав с ней, взялся за перо. Получилась интересная зарисовка, опубликованная в нашей газете 10 марта 1970 года.

Благодаря Апету трудящиеся района узнали и о другом замечательном человеке — о Евгении Васильевиче Рубцове, машинисте «Бакинца» (подъемника труб). Самоотверженно работает Рубцов. Ради чего он так старается, не жалея себя? Апет выбрал момент для встречи. Завязалась задушевная беседа. Интересная судьба оказалась у этого человека, и Василий Данилович вдохновляется, допоздна сидит за столом, исписывая и переписывая лист за листом. Не так-то просто подобрать именно те слова, которые сейчас так необходимы, чтобы верно и экономно (краткость — сестра таланта!) передать нахлынувшие чувства. Наконец, очерк готов, Василий Данилович назвал его «Мужал в труде». Принес в редакцию. Здесь материал одобрили и поместили на второй полосе.

Услышал как-то Василий Данилович похвалу в адрес воспитательницы детского сада «Оленёнок» Валентины Георгиевны Щеклеиной. Заинтересовался. Побывал в детсаду, побеседовал с родителями. В результате — «Призвание». Теплое, задушевное слово о Валентине Георгиевне.

Скоро исполнится 25 лет со дня Победы над фашистской Германией. Эта тема волнует рабкора, он ищет участников Великой Отечественной войны, находит их и пишет о них. Удачной, например, получилась корреспонденция «И сегодня солдат» — патриотическое повествование о фронтовике Захаре Давлетовиче Давлетшине, мастере по ремонту скважин.

Подведены итоги соревнования, кто-то дал сегодня рекордную выработку, состоялись лыжные спортивные состязания, интересный концерт — обо всем об этом Василий Данилович считает своим долгом сообщить читателям нашей газеты.

Сейчас Василий Данилович готовит интересный материал об одном из нефтяников. Пожелаем ему новых творческих успехов!

А. СМИРНОВ.

В едином стремлении

РЕДКОЛЛЕГИЮ стенной газеты избрали на общем собрании коллектива управления механизации № 5. А потом ее члены собрались на первое свое заседание. Было решено отказаться от перепечатки материалов из центральной прессы, как делалось раньше, глубже освещать жизнь управления, быстро откликаться на все события.

Все, что было задумано, осуществлено. И стенная печать быстро завоевала авторитет у читателей. Пожалуй, ни одного человека нет в управлении, который бы не остановился возле свежего номера. Появилось немало рабселькоров, желающих выступить в газете. Например, к Ленинскому юбилею у нас было столько материалов, что пришлось выпускать сразу три номера.

Члены редколлегии тщательно продумывают содержание каждого номера. Намечаем, какие потребуются фотоснимки, какое оформление, продумываем заголовки. И тогда наш художник Дмитрий Иванович Калинин начинает оформлять газету, я делаю фотографии, остальные готовят заметки к печати.

В каждом номере «Механизатора» обязательно есть передовая статья. В ней мы рассказываем о производственных успехах управления, определяем задачи коллектива на следующий период.

Через стенную газету мы показываем ход социалистического соревнования, выполнение производственных планов, движение за коммунистический труд. Люди узнают, какой участок впереди, а кому надо подтянуться, какие задачи необходимо решать в первую очередь. Одним словом, наша печать стала верным помощником партийной и профсоюзной организации и администрации.

В газете часто выступают начальник ремонтной мастерской Александр Арбузов, прораб второго участка Василий Тюленев, машинист экскаватора Виталий Полещук, начальник первого участка Иван Василиади и другие. А. Арбузов в одном из номеров «Механизатора» тепло рассказал о слесаре по ремонту топливной аппаратуры Аркадии Мышкине. Хорошая зарисовка была написана об отличном труженике нашего управления, машинисте экскаватора Демчуке. Пятый год он работает в нашем коллективе, ударник коммунистического труда, занесен в Книгу Почета управления, награжден значком Министерства газовой промышленности «Отличник социалистического соревнования» и юбилейной медалью «За доблестный труд». Экипаж Демчука носит звание коллектива коммунистического труда.

Нередко наша газета выступает с критическими материалами. Начальник участка № 1 Михаил Васильевич Мальцев несвоевременно сдавал наряды рабочих, что сдерживало выдачу заработной платы в целом по управлению. Об этом рассказала газета. Сейчас он первым проводит все наряды, в графике по оформлению их против его фамилии появились красные кубики, что означает: наряды в отдел труда и заработной платы сданы досрочно.

Кроме «Механизатора» у нас часто выпускают фотогазеты, «колючки», «молнии», боевые листки. На каждом участке выходит своя стенная газета. Их редколлегиям мы стараемся оказать поддержку, помочь в оформлении газеты, сделать снимки. И вся наша печать служит единой цели: мобилизовывать коллектив на досрочное завершение плана юбилейного года.

Н. СКОСЫРЕВА,
редактор стенной газеты «Механизатор», старший инженер отдела труда и заработной платы УМ-5.

Об утверждении участковых избирательных комиссий по выборам в Верховный Совет СССР

Решение исполнительного комитета Нижневартовского районного Совета депутатов трудящихся Ханты-Мансийского округа Тюменской области № 80 от 29 апреля 1970 года

На основании статьи 51—52 «Положения о выборах в Верховный Совет СССР» исполком районного Совета депутатов трудящихся РЕШИЛ:

Утвердить участковые избирательные комиссии по выборам в Верховный Совет СССР в составе следующих представителей общественных организаций и обществ трудящихся:

КОРЛИКОВСКИЙ ИЗБИРАТЕЛЬНЫЙ УЧАСТОК № 116

Председатель участковой избирательной комиссии СЕРЕБРЯКОВ Василий Васильевич — от коммунистической партийной организации Корликовского промохототделения Нижневартовского комзверопромхоза.

Заместитель председателя участковой избирательной комиссии ХОХЛЯНКИН Павел Ефремович — от коллектива работников Корликовского Красного чума.

Секретарь участковой избирательной комиссии ТИМОФЕЕВА Людмила Анатольевна — от коллектива работников Корликовской школы-интерната.

Члены участковой избирательной комиссии:

АДЫШЕВА Валентина Васильевна — от рабочих и служащих Корликовского промохототделения Нижневартовского комзверопромхоза;

ЛУКАШЕВА Августа Георгиевна — от коллектива Корликовской участковой больницы;

ХОХЛЯНКИН Тимофей Григорьевич — от рабочих и служащих Корликовского промохототделения Нижневартовского комзверопромхоза;

САИТОВА Роза Мановна — от коллектива рабочих и служащих Корликовского промохотделения Нижневартовского комзверопромхоза.

СОСНОВОБОРСКИЙ ИЗБИРАТЕЛЬНЫЙ УЧАСТОК №117

Председатель участковой избирательной комиссии КРЕМЛЕВ Илья Кириллович — от коммунистической партийной организации Нижневартовского комзверопромхоза.

Секретарь участковой избирательной комиссии БАКАНОВА Людмила Павловна — от рабочих и служащих Сабунского промохототделения Нижневартовского комзверопромхоза.

Член участковой избирательной комиссии:

КАМИН Анатолий Матвеевич — от рабочих и служащих Сабунского промохототделения Нижневартовского комзверопромхоза.

ЧЕХЛОМЕЕВСКИЙ ИЗБИРАТЕЛЬНЫЙ УЧАСТОК № 118

Председатель участковой избирательной комиссии ОСИПОВ Леонид Петрович — от коллектива рабочих и служащих Ларьякского лесничества.

Секретарь участковой избирательной комиссии ПРАСИНА Людмила Егоровна — от коллектива учителей и технических работников Чехломеевской школы-интерната.

Члены участковой избирательной комиссии:

ТАРХОВ Владимир Прохорович — от коллектива рабочих и служащих Ларьякского лесничества;

БАТУРИН Николай Васильевич — от коммунистической партийной организации Чехломеевского производственного участка Нижневартовского комзверопромхоза;

ТРАПЕЗНИКОВ Владимир Викторович — от рабочих и служащих Чехломеевского производственного участка Нижневартовского комзверопромхоза.

ЛАРЬЯКСКИЙ ИЗБИРАТЕЛЬНЫЙ УЧАСТОК № 119

Председатель участковой избирательной комиссии САВИН Александр Степанович — от коммунистической партийной организации Ларьякского отделения связи.

Заместитель председателя участковой избирательной комиссии КАТКАЛЕВ Анатолий Семенович — от коллектива рабочих и служащих Ларьякской участковой больницы.

Секретарь участковой избирательной комиссии ВОЕВОДИНА Зоя Ивановна — от коллектива рабочих и служащих Ларьякской участковой больницы.

Члены участковой избирательной комиссии:

СИГИЛЬЕТОВ Михаил Семенович — от коммунистической партийной организации Нижневартовского комзверопромхоза;

ЧЕШУИНА Надежда Александровна — от рабочих и служащих Нижневартовского комзверопромхоза;

ГУМЕНЮК Раиса Дмитриевна — от территориальной коммунистической партийной организации;

СТЕПАНОВА Лариса Дмитриевна — от рабочих и служащих Ларьякского розничного торгового предприятия;

РУКОСУЕВ Анатолий Петрович — от рабочих и служащих Нижневартовского комзверопромхоза;

ШАБАЛИНА Светлана Васильевна — от коллектива учителей и технических работников средней школы.

ОХТЕУРСКИЙ ИЗБИРАТЕЛЬНЫЙ УЧАСТОК № 120

Председатель участковой избирательной комиссии БУРУНДУКОВ Виталий Васильевич от коммунистической партийной организации Охтеурского госпромхоза.

Заместитель председателя участковой избирательной комиссии СИГИЛЬЕТОВА Мария Гавриловна — от коммунистической партийной организации Охтеурского госпромхоза.

Секретарь участковой избирательной комиссии ЗАЛИВИНА Надежда Сергеевна — от рабочих и служащих Охтеурского госпромхоза.

Члены участковой избирательной комиссии:

АНТОНОВА Мария Петровна — от коммунистической партийной организации Охтеурского госпромхоза;

ЧЕБЫКИН Александр Федорович — от рабочих и служащих Охтеурского госпромхоза;

СИГИЛЬЕТОВ Гаврил Васильевич — от коммунистической партийной организации Охтеурского госпромхоза;

БАРАНОВСКИЙ Анатолий Петрович — от первичной организации Всесоюзного Ленинского Коммунистического союза молодежи Охтеурского госпромхоза.

ВАХОВСКИЙ ИЗБИРАТЕЛЬНЫЙ УЧАСТОК № 121

Председатель участковой избирательной комиссии ЛЕТУНОВ Николай Иванович — от коммунистической партийной организации Ваховской нефтеразведочной экспедиции.

Заместитель председателя участковой избирательной комиссии ЕРЕМИН Николай Георгиевич — от коммунистической партийной организации Ваховской нефтеразведочной экспедиции.

Секретарь участковой избирательной комиссии ЩАСТНАЯ Людмила Николаевна — от рабочих, инженерно-технических работников и служащих Ваховской нефтеразведочной экспедиции.

Члены участковой избирательной комиссии:

ЗОЛЬНИКОВА Фаина Семеновна — от рабочих, инженерно-технических работников и служащих Ваховской нефтеразведочной экспедиции;

МЕРКУШЕВА Людмила Андреевна — от рабочих, инженерно-технических работников и служащих Ваховской нефтеразведочной экспедиции;

ЧЕРТКОВА Любовь Аксентьевна — от рабочих, инженерно-технических работников и служащих Ваховской нефтеразведочной экспедиции;

БОИЧЕНКО Анна Ильинична — от рабочих, инженерно-технических работников и служащих Ваховской нефтеразведочной экспедиции.

КОЛЕК-ЕГАНСКИЙ ИЗБИРАТЕЛЬНЫЙ УЧАСТОК № 122

Председатель участковой избирательной комиссии АКМАЛОВ Федор Мустафеевич — от рабочих, инженерно-технических работников и служащих Колек-еганской сейсмопартии.

Заместитель председателя участковой избирательной комиссии КАМИН Владимир Сергеевич — от рабочих, инженерно-технических работников Колек-еганской сейсмопартии.

Секретарь участковой избирательной комиссии УСОВ Георгий Иванович — от рабочих, инженерно-технических работников и служащих Колек-Еганской сейсмопартии.

Члены участковой избирательной комиссии:

ПАДЕРИН Владимир Иванович — от рабочих, инженерно-технических работников и служащих Колек-еганской сейсмопартии;

СИГИЛЬЕТОВ Илья Прохорович — от коллектива рабочих и служащих Красного чума.

БОЛЬШЕТАРХОВСКИЙ ИЗБИРАТЕЛЬНЫЙ УЧАСТОК № 123

Председатель участковой избирательной комиссии ИВАНОВ Дмитрий Григорьевич — от рабочих и служащих Большетарховского рыбоучастка.

Секретарь участковой избирательной комиссии КОВАЛЕНКО Галина Лаврентьевна — от рабочих и служащих Большетарховского рыбоучастка.

Члены участковой избирательной комиссии:

ШАШКОВА Августа Александровна — от коллектива работников Большетарховской восьмилетней школы;

ЗМАНОВСКАЯ Парасковья Дмитриевна — от рабочих и служаших Большетарховского рыбоучастка;

КОРОТАЕВ Павел Иванович — от рабочих и служащих Большетарховского рыбоучастка.

БЫЛИНСКИЙ ИЗБИРАТЕЛЬНЫЙ УЧАСТОК № 124

Председатель участковой избирательной комиссии ДУБРОВИН Прохор Давыдович — от коллектива рабочих и служащих Былинского отделения совхоза «Нижневартовский».

Заместитель председателя участковой избирательной комиссии ШВЕЦОВА Валентина Васильевна — от коллектива рабочих и служащих Былинского отделения совхоза «Нижневартовский».

Секретарь участковой избирательной комиссии ОВЧИННИКОВА Антонина Алексеевна — от коллектива рабочих и служащих Былинского отделения совхоза «Нижневартовский».

Члены участковой избирательной комиссии:

ШЕМЯКИН Иван Иванович — от рабочих и служащих Былинского отделения совхоза «Нижневартовский»;

СУХУШИН Федор Андреевич — от рабочих и служащих Соснинского отделения совхоза «Нижневартовский»;

НАРТЫМОВА Мария Трофимовна — от рабочих и служащих Соснипского отделения совхоза «Нижневартовский»;

КОЛЕСНИКОВ Юрий Иванович — от рабочих и служащих Былинского отделения совхоза «Нижневартовский».

ЗАЙЦЕВОРЕЧЕНСКИЙ ИЗБИРАТЕЛЬНЫЙ УЧАСТОК № 125

Председатель участковой избирательной комиссии ЧЕРЕПАНОВА Вера Георгиевна — от коммунистической партийной организации Октябрьского лесопункта Нижневартовского леспромхоза.

Заместитель председателя участковой избирательной комиссии МАРИНИЧ Валентин Иванович — от коммунистической партийной организации Октябрьского лесопункта Нижневартовского леспромхоза.

Секретарь участковой избирательной комиссии РАСПОПОВА Валентина Лаврентьевна — от коллектива рабочих и служащих Октябрьского лесопункта Нижневартовского леспромхоза.

Члены участковой избирательной комиссии:

НИГМАТУЛЛИН Александр Айтупович — от коллектива рабочих и служащих Октябрьского лесопункта Нижневартовского леспромхоза;

ЧЕРНОСКУТОВА Галина Николаевна — от коллектива учителей и технических работников 8-летней школы;

КОРИКОВ Иван Васильевич — от коллектива рабочих и служащих Октябрьского лесопункта Нижневартовского леспромхоза;

ШИЛКИН Иван Лаврентьевич — от коллектива рабочих и служащих Октябрьского лесопункта Нижневартовского леспромхоза.

САРТ-ЕГАНСКИЙ ИЗБИРАТЕЛЬНЫЙ УЧАСТОК № 126

Председатель участковой избирательной комиссии ЗЫКОВ Владимир Яковлевич — от рабочих, инженерно-технических работников и служащих Комсомольского лесопункта Нижневартовского леспромхоза.

Заместитель председателя участковой избирательной комиссии КЛЕПЦОВ Алексей Федорович — от коммунистической партийной организации Октябрьского лесопункта Нижневартовского леспромхоза.

Секретарь участковой избирательной комиссии ГРИНЧУК Вера Михайловна — от рабочих, инженерно-технических работников и служащих Комсомольского лесопункта Нижневартовского леспромхоза.

Члены участковой избирательной комиссии:

СМОЛЕНКО Екатерина Ивановна — от рабочих, инженерно-технических работников и служащих Комсомольского лесопункта Нижневартовского леспромхоза;

МАТВЕЕВ Федор Ипатович — от рабочих, инженерно-технических работников и служащих Комсомольского лесопункта Нижневартовского леспромхоза.

МАРТЫНОВА Нина Александровна — от рабочих, инженерно-технических работников и служащих Комсомольского лесопункта Нижневартовского леспромхоза;

РЫКОВАНОВА Любовь Михайловна — от рабочих, инженерно-технических работников и служащих Комсомольского лесопункта Нижневартовского леспромхоза.

НИЖНЕВАРТОВСКИЙ РЫБОЗАВОДСКОЙ ИЗБИРАТЕЛЬНЫЙ УЧАСТОК № 127

Председатель участковой избирательной комиссии БАЙДАШИН Алексей Дмитриевич — от коммунистической партийной организации исполкома райсовета.

Заместитель председателя участковой избирательной комиссии КРЮКОВ Александр Митрофанович — от коммунистической партийной организации Нижневартовского рыбозавода.

(Окончание на 4 стр).

Об утверждении участковых избирательных комиссий по выборам в Верховный Совет СССР

Решение исполнительного комитета Нижневартовского районного Совета депутатов трудящихся Ханты-Мансийского округа Тюменской области №80 от 29 апреля 1970 года

Секретарь участковой избирательной комиссии ИВАНОВА Евгения Алексеевна — от коммунистической партийной организации районного узла связи.

Члены участковой избирательной комиссии:

КОНОВАЛОВА Татьяна Федоровна — от рабочих и служащих комбината коммунальных предприятий;

КОЖЕВНИКОВА Мария Григорьевна — от организаций профессионального союза работников просвещения, высшей школы и научных учреждений районного отдела народного образования;

БЕЛЯКОВА Валентина Георгиевна — от организаций профессионального союза работников госторговли и потребкооперации райрыбкоопа;

ШЕХИРЕВ Александр Григорьевич — от коммунистической партийной организации районного узла связи;

БАБКИН Анатолий Николаевич — от организации профессионального союза работников государственных учреждений;

ВЕДРОВ Анатолий Михайлович — от организаций профессионального союза работников государственных учреждений;

ЗАНАДНОВА Раиса Николаевна — от коллектива рабочих и служащих Нижневартовского рыбозавода;

КАМОРКИНА Дина Федоровна — от коллектива учителей и технических работников Нижневартовской средней школы № 1.

НИЖНЕВАРТОВСКИЙ НАБЕРЕЖНЫЙ ИЗБИРАТЕЛЬНЫЙ УЧАСТОК № 128

Председатель участковой избирательной комиссии АБЗАЛОВ Имам Абзалович—от коммунистической партийной организации Нижневартовского нефтепромыслового управления имени В. И. Ленина.

Заместитель председателя участковой избирательной комиссии ТУРЫШЕВ Василий Никанорович — от коммунистической партийной организации СУ-909.

Секретарь участковой избирательной комиссии КОНСТАНТИНОВА Раиса Александровна — от коллектива работников отдела культуры.

Члены участковой избирательной комиссии:

КАЗАНЦЕВ Николай Ефимович — от коммунистической партийной организации районного отдела внутренних дел;

АНДРИЕВСКИЙ Иван Григорьевич — от коллектива работников районной инспекции рыбоохраны;

РЕТИКОВА Анна Максимовна — от коллектива рабочих и служащих автотракторной конторы;

РЫЖОВА Нина Максимовна — от организации Всесоюзного Ленинского Коммунистического союза молодежи строительного управления № 13;

ХАКИМОВ Феликс Фаттыхович—от организации Всесоюзного Ленинского Коммунистического союза молодежи СУ-3;

ТУРЫШЕВА Софья Георгиевна — от коллектива рабочих и служащих СУ-9.

НИЖНЕВАРТОВСКИЙ НЕФТЕПРОМЫСЛОВЫЙ ИЗБИРАТЕЛЬНЫЙ УЧАСТОК № 129

Председатель участковой избирательной комиссии ХОДОВЕЦ Павел Иосифович — от коммунистической партийной организации Нижневартовского нефтепромыслового управления имени В. И. Ленина.

Заместитель председателя участковой избирательной комиссии ЛЕВИН Юрий Григорьевич — от коллектива рабочих, инженерно-технических работников и служащих Нижневартовского нефтепромыслового управления имени В. И. Ленина.

Секретарь участковой избирательной комиссии БЫКОВА Валентина Петровна — от коллектива рабочих, инженерно-технических работников и служащих СМУ-5.

Члены участковой избирательной комиссии:

САВЧЕНКО Алевтина Алексеевна — от коллектива рабочих, инженерно-технических работников и служащих треста «Мегионгазстрой»;

ШЕВЧЕНКО Анатолий Петрович — от коммунистической партийной организации Нижневартовского нефтепромыслового управления имени В. И. Ленина.

ПОДОПРИГОРОВА Нина Петровна — от организации Всесоюзного Ленинского Коммунистического союза молодежи отдела рабочего снабжения Нижневартовского нефтепромыслового управления имени В. И. Ленина;

СИМОНОВА Валентина Ивановна — от коммунистической партийной организации райкома КПСС;

ГОРЮШКО Клавдия Васильевна — от коммунистической партийной организации отдела рабочего снабжения Нижневартовского нефтепромыслового управления имени В. И. Ленина;

ЗАЙЦЕВА Любовь Менделеевна — от коллектива рабочих, инженерно-технических работников и служащих треста «Мегионгазстрой»;

ТИХОНОВА Евдокия Ивановна — от коллектива рабочих и служащих Нижневартовского нефтепромыслового управления имени В. И. Ленина;

ЛЕЙТЛАНД Галина Алексеевна — от коллектива рабочих и служащих управления производственно-технологической комплектации треста «Мегионгазстрой».

НИЖНЕВАРТОВСКИЙ СТРОИТЕЛЬНЫЙ ИЗБИРАТЕЛЬНЫЙ УЧАСТОК № 130

Председатель участковой избирательной комиссии СИДОРЕНКО Василий Федосеевич — от коммунистической партийной организации строительного управления № 13.

Заместитель председателя участковой избирательной комиссии РУДНЕВ Владимир Георгиевич — от коммунистической партийной организации управления производственно-технологической комплектации треста «Мегионгазстрой».

Секретарь участковой избирательной комиссии СУЧАК Нина Федоровна — от коммунистической партийной организации строительного управления № 13.

Члены участковой избирательной комиссии:

ВОЛКОВА Зинаида Никифоровна — от коллектива рабочих, инженерно-технических работников и служащих СУ-13;

ЕПАНЧИНЦЕВА Тамара Александровна — от коллектива рабочих и служащих орса № 3;

ИШКИНИНА Тамара Викторовна — от коммунистической партийной организации СУ-18;

БУРЕНКОВ Анатолий Федорович — от коллектива рабочих и служащих СУ-18;

ПЛЮСИНА Нина Поликарповна — от организации Всесоюзного Ленинского Коммунистического союза молодежи СМУ-5;

УЧАКИН Юрий Николаевич — от коллектива рабочих, инженерно-технических работников и служащих СМУ-5;

КАРПЕНКО Людмила Поликарповна — от коллектива рабочих, инженерно-технических работников и служащих СМУ-5;

САЧЕЕВ Владимир Викторович — от коллектива рабочих и служащих автотракторной конторы.

НИЖНЕВАРТОВСКИЙ ДОРОЖНЫЙ ИЗБИРАТЕЛЬНЫЙ УЧАСТОК № 131

Председатель участковой избирательной комиссии СТАРОЖИЛОВ Иван Яковлевич — от коммунистической партийной организации СУ-909.

Заместитель председателя участковой избирательной комиссии КИТАЕВ Виктор Васильевич — от коммунистической партийной организации Мегионской конторы бурения.

Секретарь участковой избирательной комиссии ГЕНЕРАЛЬСКАЯ Александра Ивановна — от коммунистической партийной организации автотракторной конторы.

Члены участковой избирательной комиссии:

ДОРОХОВ Петр Иванович — от коллектива рабочих и служащих автотракторной конторы;

БОРОВКОВА Анна Петровна — от коллектива рабочих, инженерно-технических работников и служащих СУ-909;

СМИРНОВА Людмила Сергеевна — от коммунистической партийной организации автотракторной конторы;

ЧЕРНЫХ Олимпиада Ильинична — от коллектива рабочих, инженерно-технических работников и служащих конторы бурения;

ГАВРЮШЕНКО Анна Ивановна — от коллектива рабочих, инженерно-технических работников и служащих автобазы № 9;

КУРКИНА Тамара Михайловна — от коллектива рабочих, инженерно-технических работников и служащих СУ-909;

СТРАХОВА Зоя Александровна — от рабочих, инженерно-технических работников и служащих автобазы № 9;

КУСЛИНА Елизавета Авдеевна — от коллектива рабочих, инженерно-технических работников и служащих автобазы № 9.

МЕГИОНСКИЙ ЭКСПЕДИЦИОННЫЙ ИЗБИРАТЕЛЬНЫЙ УЧАСТОК № 132

Председатель участковой избирательной комиссии НЕРЕТИН Борис Васильевич — от коллектива рабочих, инженерно-технических работников и служащих Мегионской нефтеразведочной экспедиции.

Заместитель председателя участковой избирательной комиссии БУЛАШЕВ Михаил Пантелеймонович — от коллектива рабочих, инженерно-технических работников и служащих Мегионской нефтеразведочной экспедиции.

Секретарь участковой избирательной комиссии МАЛЫГИНА Мария Федоровна — от коллектива рабочих, инженерно-технических работников и служащих Мегионской нефтеразведочной экспедиции.

Члены участковой избирательной комиссии:

ПЕТРОВА Валентина Петровна — от рабочих, инженерно-технических работников и служащих Мегионской нефтеразведочной экспедиции;

САМЫКОВ Юрий Андреевич — от рабочих, инженерно-технических работников и служащих Мегионской нефтеразведочной экспедиции;

ПЕТРОВА Татьяна Ивановна — от коллектива рабочих, инженерно-технических работников и служащих Мегионской нефтеразведочной экспедиции;

ВОРОТЫНЦЕВА Екатерина Кондратьевна — от коллектива рабочих, инженерно-технических работников и служащих Мегионской нефтеразведочной экспедиции.

МЕГИОНСКИЙ ЦЕНТРАЛЬНЫЙ ИЗБИРАТЕЛЬНЫЙ УЧАСТОК № 133

Председатель участковой избирательной комиссии ЗАХАРЕНКО Маргарита Ананьевна — от рабочих, инженерно-технических работников и служащих СУ-12.

Заместитель председателя участковой избирательной комиссии КУПРЕЕВА Валентина Николаевна — от рабочих, инженерно-технических работников и служащих СУ-12.

Секретарь участковой избирательной комиссии БАКУМОВА Раиса Ивановна — от коллектива рабочих, инженерно-технических работников и служащих СУ-12.

Члены участковой избирательной комиссии:

ЯКИМОВА Клавдия Александровна — от рабочих, инженерно-технических работников и служащих СУ-12;

МАКСИМОВА Валентина Владимировна — от рабочих, инженерно-технических работников и служащих СУ-12;

ИВАНОВА Любовь Петровна — от рабочих, инженерно-технических работников и служащих СУ-12;

КУКУШКИНА Тамара Трофимовна — от коллектива рабочих, инженерно-технических работников и служащих СУ-12.

МЕГИОНСКИЙ СОВХОЗНЫЙ ИЗБИРАТЕЛЬНЫЙ УЧАСТОК № 134

Председатель участковой избирательной комиссии ДАНЬШИН Николай Николаевич — от коллектива учителей и технических работников Мегионской средней школы.

Заместитель председателя участковой избирательной комиссии КУЗНЕЦОВ Георгий Николаевич — от рабочих и служащих Мегионского отделения совхоза «Нижневартовский».

Секретарь участковой избирательной комиссии АНДРОСОВА Нина Еремеевна — от коллектива учителей и технических работников Мегионской средней школы.

Члены участковой избирательной комиссии:

КОРКИН Михаил Петрович — от коллектива рабочих и служащих Мегионского отделения совхоза «Нижневартовский»;

ЛУЗИНА Мария Трифоновна — от коллектива рабочих и служащих Мегионского отделения совхоза «Нижневартовский»;

СВИРИДОВ Владимир Константинович — от коллектива рабочих и служащих Мегионского отделения совхоза «Нижневартовский»;

КАЧУШКИНА Алевтина Ивановна — от коллектива учителей и технических работников Мегионской средней школы.

Председатель исполкома районного Совета депутатов трудящихся
Н. УСТЬЯНЦЕВ.

Секретарь исполкома районного Совета депутатов трудящихся
С. ШЕХИРЕВ.

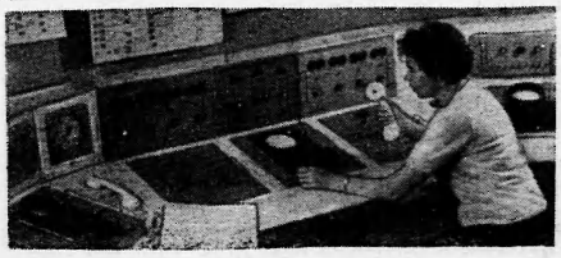

САХАЛИНСКАЯ область. Нефтепромысел Восточное Эхаби телемеханизирован. Контроль за каждой скважиной осуществляется с диспетчерского пульта.

На снимке: инженер-диспетчер промысла Восточное Эхаби Р. Я. Подварко за пультом телеуправления.

Фото Ю. Муравина.

Фотохроника ТАСС.

Совет содействия техническому прогрессу

При районном комитете партии создан совет содействия техническому прогрессу.

Это внештатный совещательный орган райкома КПСС, работающий под непосредственным руководством секретаря районного комитета партии по промышленности. Работа в совете рассматривается как важное партийное поручение, поэтому партийные комитеты и бюро предприятий и организаций района контролируют работу своих представителей в совете и создают им необходимые условия для успешного выполнения поручений. Руководители предприятий обязаны содействовать работе совета, оказывать ему помощь и поддержку.

Районный совет содействия техническому прогрессу мобилизует и направляет усилия технических специалистов, экономистов и новаторов производства на оказание помощи предприятиям района в увеличении темпов технического прогресса и повышения эффективности производства и в этих целях активно содействует внедрению достижений науки, техники, прогрессивной технологии и передового опыта.

Совет принимает меры к тому, чтобы не допустить ведомственной разобщенности, способствует усилению взаимосвязей и творческого содружества предприятий и организаций в решении технических и экономических вопросов.

Совет содействия техническому прогрессу включает в себя: а) президиум; б) районный технико-экономический совет, состоящий из технических секций — геологии и разработки; бурения; строительства и обустройства; добычи; экономики; научной организации труда; пищевой, местной промышленности и сельского хозяйства; технической информации. Секции строительства и обустройства придана архитектурно-художественная группа.

В состав президиума входят: председатель совета, заместитель, заведующий орготделом райкома КПСС, руководители секций, технический секретарь и другие члены совета.

Состав совета комплектуется райкомом КПСС из числа партийно-хозяйственного актива, высококвалифицированных специалистов, новаторов и передовиков производства, входящих в состав секций.

Совет разрабатывает рекомендации, доводит их до сведения партийных и хозяйственных руководителей, контролирует выполнение. Наиболее важные рекомендации совета утверждаются бюро райкома КПСС.

НОВЫЕ БУРОВЫЕ В СТРОЮ

В конце апреля нижневартовские вышкомонтажники рапортовали о выполнении майского планового задания. Вместо пяти плановых монтажники построили семь новых буровых. А всего с начала года ажурные плетения вышек выросли в двадцати четырех местах. 24 буровые — это и есть плановое задание пяти месяцев.

КАК БЫЛ ДОСТИГНУТ УСПЕХ? — с таким вопросом наш корреспондент А. Захаров обратился к начальнику Нижневартовской вышкомонтажной конторы В. Е. Кривову. Вот что он рассказал:

— Совсем недавно сдана буровая на двадцатом кусте Самотлора. Бурение здесь будет вести бригада мастера А. Кротенко. Готовили новую буровую установку вышкомонтажники из бригады З. Бадретдинова.

Монтажники из коллектива, возглавляемого П. Лачиновым, обеспечили бесперебойную работу буровикам из бригады Г. Левина, своевременно передвинув станок со скважины 9-бис на скважину 2012.

— ЧТО САМОЕ ХАРАКТЕРНОЕ СЕГОДНЯ В ТРУДОВОЙ ЖИЗНИ ВЫШКОМОНТАЖНИКОВ?

— Это, прежде всего, повышение производительности труда. За три месяца этого года она возросла на 140 процентов. Но это — не предел. У нас есть еще резервы производства, которые необходимо раскрыть. Пока мы не можем полностью удовлетворить запросы буровиков. Однако кое-что зависит и от них самих. Мы считаем, что все недоделки в работе легко ликвидировать совместными усилиями, не мешая, а помогая друг другу в работе.

— РАССКАЖИТЕ, ПОЖАЛУЙСТА, О ПЕРСПЕКТИВАХ РАЗВИТИЯ КОНТОРЫ.

— Перспективы очень хорошие. Уже в этом году начнется строительство промышленной базы, ожидается поступление новой техники. Значительно будут укреплены кадры.

●

НА ДАЛЬНИХ РУБЕЖАХ

На отдаленных нефтеносных площадях ведут радведочное бурение проходчики недр из Ваховской нефтеразведочной экспедиции.

Не так давно на Ваховском месторождении буровая бригада мастера Виктора Щастного закончила проходку сорок пятой разведочной скважины. Ее глубина 2300 метров.

При испытаниях, которые проводила эта же бригада, из скважины получен фонтан нефти с ежесуточным дебитом 170 кубометров.

Скважина Р-45 пробурена со значительным ускорением — за 29 дней, вместо 38 по плану.

На этой же нефтеносной площади бригада мастера Николая Ердакова ведет бурение скважины Р-46. За восемь дней глубина проходки составила 1435 метров.

Г. ЕРЕМЕЕВ,
начальник Ваховской нефтеразведочной экспедиции.

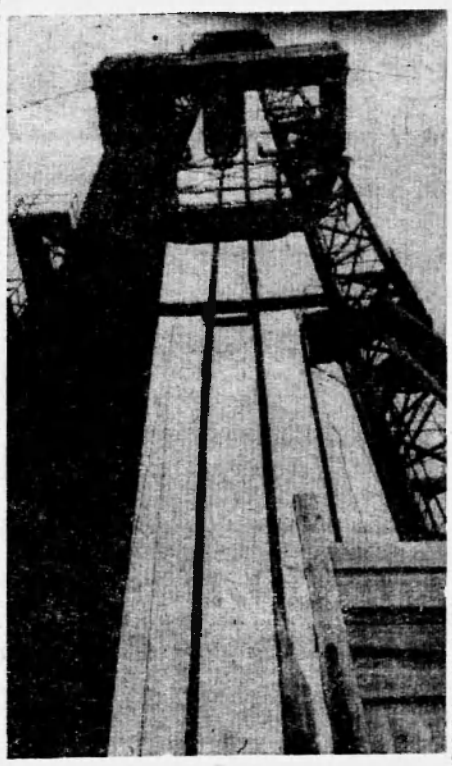

Сквозь тайгу и болота
Мощный строй буровых
Раскрывает ворота
Нефтяных кладовых.

Фото А. Новоселова.

Текст А. Захарова.

Несущие свет знаний

Все восемнадцать библиотек нашего района проводят общественный смотр, посвященный столетию со дня рождения В. И. Ленина. В мае будут подведены его итоги.

У наших библиотек большой опыт работы с читателями. За время проведения конкурса значительно повысился уровень пропаганды книги и руководства чтением трудящихся. Большой популярностью, особенно среди молодежи, пользуются произведения В. И. Ленина и книги о нем. Библиотеки сейчас используют большое количество форм массовой и индивидуальной работы с населением.

Говоря о достижениях нашего библиотечного дела, нужно отметить, что заветы Ленина о создании в стране развернутой, планомерной сети библиотек, о привлечении к чтению широчайших масс трудящихся, о тесной связи работы библиотек с политическими и производственными задачами, с практикой коммунистического строительства успешно претворяются в жизнь.

В Нижневартовских районной и поселковой библиотеках и в Мегионской сельской родилась новая форма работы с читателями. Там были созданы общественно-политические клубы «Жизнь по Ильичу», «Наш современник», «Ленинцана», «Ленин и дети». Их задача — привлечь как можно больше людей к изучению идейного наследия вождя, ознакомить с его жизнью и деятельностью, с выполнением ленинских заветов. Программы клубов разнообразны: в них входят и Ленинские чтения, устные журналы, вечера, конференции, лекции и обзоры.

Эмоционально насыщенно, на высоком уровне прошли циклы вечеров, посвященных Ильичу, в Ларьякской сельской библиотеке.

В Мегионской библиотеке прошла заочная конференция на тему: «Произведения Ленина помогают нам жить и работать», в ней участвовал широкий круг читателей: нефтяники и строители, служащие и школьники.

Все библиотеки провели конференции на тему «Великий друг молодежи» и вместе с комсомольскими организациями — по работе Ленина «Великий почин».

В районной библиотеке оформлены книжные выставки «Ленин спрашивает — отвечает молодежь», «От лучины — до лампочки Ильича»; в Мегионской — «Великий и бессмертный», «Над Лениным время не властно».

Прочно вошли в практику библиотек района Ленинские чтения.

В Ларьяке для проведения обзоров и чтений используют местное радиовещание.

Допоздна приветливо светятся огоньки в окнах библиотек. Там ждут читателей свежие газеты, журналы, интересные книги. В некоторых есть диафильмы, проигрыватели, грамзаписи, магнитофоны, и все это позволяет разнообразить методы работы.

Но не все у нас благополучно: Чехломейская и Былинская сельские библиотеки не сумели стать подлинными очагами культуры в своих селах. Сказалось и то, что работники этих библиотек не проходили никакой специальной подготовки. В селах очень мал процент жителей, посещающих библиотеки. В Чехломее стоимость обслуживания одного читателя в месяц составила 15 рублей. Почти никакой помощи не оказывает библиотекарю интеллигенция села. Если бы по-хозяйски приложить руки, Чехломейская библиотека могла стать любимым местом занятий и отдыха на селе.

Наши библиотеки — это очаги, несущие людям тепло и свет знаний, дарящие им счастье узнавать новое.

Т. ТИХОНОВА,
заведующая районной библиотекой.

Итоги смотра-конкурса красных уголков

Почетные места — лучшим

Подведены итоги смотра-конкурса на лучшее оформление красных уголков и Ленинских комнат предприятий, организаций, школ и учреждений района в честь 100-летия со дня рождения В. И. Ленина. Многие коллективы отлично подготовили свои красные уголки и Ленинские комнаты, заново оформили всю наглядную агитацию, немало потрудились, чтобы красочно оформить производственные и административные здания.

Комиссия по смотру первое место с вручением Почетной грамоты райкома КПСС и исполкома районного Совета присудила красному уголку автотракторной конторы, второе — автобазы № 9, третье — транспортного цеха Мегионской нефтеразведочной экспедиции.

Административное здание автотракторной конторы, в котором разместился красный уголок, вступило в эксплуатацию недавно. Здесь во всем порядок, но особого внимания заслуживает просторный красный уголок. Он оформлен богато, со вкусом. Немало творческой мысли и фантазии в его оформлении проявили местный художник, маляр Мария Анопченко, заведующий красным уголком Станислав Каликура и секретарь парторганизации Нина Михайловна Соснина.

Каждого, кто заходит сюда (а здесь всегда по вечерам людно), привлекают стенды о жизни и деятельности В. И. Ленина, «От штурма Зимнего до штурма космоса», уголки технической информации, рационализации и изобретательства. Здесь каждый находит себе занятие по душе. Длинный стол с аккуратно подшитыми газетами и журналами, небольшая библиотечка художественной литературы, телевизор, настольные игры.

Хорошо украшена сцена красного уголка автобазы № 9 (заведующий В. Лопаткин), оформлены стенды «Ленин и теперь живее всех живых», «Комсомол» и др.

Красные уголки СУ-18, СМУ-5, участка подсобного производства и пятого общежития СУ-13, УМ-5, УПТК треста «Мегионгазстрой», ремонтно-строительного участка и ЦНИПРа НПУ имени В. И. Ленина, пожарной части, отдела внутренних дел и СУ-12 отмечены комиссией как хорошие.

Совсем недавно коллектив специализированного управления № 18 перебазировался на новое место. В здании конторы еще идут отделочные работы. Но красный уголок уже сияет чистотой — отделочные работы здесь были начаты в первую очередь. Заведующий Станислав Бакиев позаботился об оформлении помещения. Стенды наглядно знакомят посетителей с жизнью и деятельностью Владимира Ильича.

Подведены итоги смотра-конкурса и Ленинских комнат в школах. Первые места с вручением переходящих вымпелов районного отдела народного образования присуждены Ленинским комнатам средней школы № 1 и Нижневартовской восьмилетней.

Вместе с тем, комиссия по смотру отмечает неудовлетворительную подготовку к юбилею красных уголков СУ-909 и автобазы № 95, ДСРУ-3, Мегионской конторы бурения, совхоза «Нижневартовский», рыбозавода, ремонтно-эксплуатационной базы УТЭ флота, эксплуатационного участка ИРПа.

Смотр-конкурс закончен. Места распределены. Но это не значит, что закончена вся работа по оформлению красных уголков и Ленинских комнат. Впереди праздники: День радио, 25-летие Великой Победы, выборы в Верховный Совет СССР. И красные уголки на предприятиях, в организациях и учреждениях должны стать центрами политической работы среди трудящихся.

Литературная страница

РАССКАЗ-БЫЛЬ

ВАССА АРХИПОВНА

ДЕРЕВНЯ Тархово стоит на горе, над рекой Вах. Зимой этот забытый уголок заносит снегом, и тогда на реке появляются длинные ленты-зигзаги лыжных следов. Улицы такие горбатые, что тяжело подниматься на пригорки. А когда гаснет свет, становится так темно, что можно пройти мимо своего дома.

Домики в Тархове деревянные, старые, но они еще крепко держатся за промерзшую землю.

Осенью женщины ходят за клюквой в тайгу. Тайга совсем рядом, рукой подать. Высокие кочки мешают ступать, и вода хлюпает в сапогах.

...И снова зима. Лодки примерзли навечно, а рыбаки ушли за рыбой. Уезжают или улетают надолго и далеко, а когда возвратятся — никто не знает. Они приходят неожиданно, громко стучат сапогами, ставят мешки с замороженной рыбой, и начинается семейный праздник, на который приходят соседи и рыбаки.

* * *

ВАССА Архиповна живет здесь уже тридцать лет. Соседи зовут ее просто Архиповной, говорят ей «ты», приходят порой за советом и почему-то побаиваются.

— За седьмой десяток перевалило, пора на печь, — поговаривала она. Но все равно порывалась идти на работу в сельсовет, да секретарь отговорила:

— Ты, Архиповна, отработала свое!

Рассердилась тогда, но промолчала, поджала тонкие губы и ушла.

В ПОНЕДЕЛЬНИК рыбаки ушли снова на всю неделю. Архиповна видела, как прошагали они мимо ее дома и нырнули в одну из многочисленных дорожных впадин. Снова, но теперь уже без них, собирались все в клубе, по два-три раза просматривали одни и те же фильмы. Васса Архиповна тоже заглядывала в клуб. А утром долго смотрела в окно на безлюдную улицу, думая о чем-то своем.

Однажды пришла Аннушка — соседка, что живет через дорогу, у почты. Села на лавку возле печи, сняла платок.

— Архиповна, что-то плохо...

— Ну-тка? Чего тебе плохо?

— Чует сердце, что-то случилось, Архиповна!... Нет рыбаков до сих пор.

Анна с надеждой смотрела на нее и качала головой:

— И Петр с ними...

— Что Петр? Все ноче-завтра будут! Чего вздумала, ступай!

Аннушка вытерла заблестевшие глаза платком и пошла к двери.

— А если не придут завтра — мы привыкли ждать. Жди и ты...

Анна ушла, Архиповна вдруг засуетилась, заметалась по комнате, зачем-то вытащила вещевой мешок. Федин мешок это, еще из армии вернулся с ним. Архиповна положила в него платок теплый, носки и снова остановилась: «Зачем это я?».

Бросилась к окошку. Безлюдно. Тепло, должно быть. Вернулась к мешку, подержала в руках носки и снова положила. «Ах, ты, старая, чего задумала! — рассердилась на себя. — Куда засобиралась-то?».

Она знала, куда, но идти очень далеко, к той избушке на берегу Ваха.

Почему не пришли рыбаки? Может, замерзли? Нет рыбы? А может, есть нечего? Они ведь немного хлеба берут с собой.

— Доживу до утра, а там видно будет! — сказала себе, и от принятого решения стало легче.

Ночью Архиповна просыпалась дважды, смотрела на приготовленный мешок и засыпала. Но это был не сон, а обман. Голова уставала, тяжелела, и утром она едва отняла ее от подушки.

СОЛНЦЕ поднималось медленно, лениво выкатываясь из-за леса на Белой горе. Архиповна, потихоньку охая, оделась, застегнула хорошенько тулуп, обвязала голову огромной шалью, взяла мешок и вышла на крыльцо. На улице никого. Она быстро пошла к околице через огороды, чтобы никто не окликнул. Вышла к реке, на санный след, вздохнула. Оглядываться она не любила, как и менять решения.

Розоватый снег искрился. Архиповна невольно щурила глаза, поправляла мешок. Там хлеб и сало. Уж не напрасно ли несет она все это? Идти далеко, километров десять. Это до избушки. А если ушли дальше? Что тогда?

Архиповна остановилась, передохнула. Присесть бы, да некуда. И лицо мерзнет. Хоть и тепло, а все равно мерзнешь. Она потерла рукавицей щеки, тряхнула руками и зашагала опять.

...Стемнело, когда Архиповна подошла к снежному домику. Из трубы шел дым. Она успела порадоваться тому, что шла не зря, стукнула в дверь и на минуту забылась, провалилась во что-то мягкое. Очнулась Васса у горячей печи. Открыла глаза и удивилась — рыбаки перед ней! Вот Петр улыбается, Дмитрий, Иван... Все здесь.

— Ну, Архиповна, очнулась? — засмеялся Петр. — И чего шла сюда? Спорт это, что ли?

— Какой там спорт, — отмахнулась. — Вас долго нет, вот и пошла искать...

Вытянулись у всех лица. Улыбки слетели.

— Нет, мы рады, Архиповна. Хорошо, что ты пришла. Вовремя явилась. Видишь, Иван не двигается? С ногой что-то. Потому и не возвращаемся. И вертолет не летит. Ждем уже три дня, и хлеба нет. Одна рыба и соль. Кто знал...

— Я все принесла, — засуетилась старуха. — И хлеб есть, три булки, и сало, и чай!

Через минуту заплясал на плите чайник, и они долго пили чай из растопленного снега, ели еще не оттаявший хлеб.

* * *

УТРОМ Ивану стало хуже. Он растерянно смотрел на всех И где ж-то тебя угораздило, Ваня? — спросил Дмитрий.

— Сам не понял ничего. На льду поскользнулся. Сначала не больно было, а вечером заболела, проклятая...

— Ты потерпи. Вертолет вот-вот прилетит. Отправим тебя в Вартовск.

Рыбаки ходили проверять сети, а Архиповна делала примочки, растирала ногу больного спиртом. Так прожили еще два дня. Однажды Архиповне почудилось, будто в небе летит вертолет. Когда она выбежала на крыльцо, вертолет уже медленно снижался, поднимая столбы снежной пыли.

— Чего же вас так долго не было? — отчитывала Архиповна летчика. — У нас больной лежит. Да и мужики вон умаялись ждать.

Подбежали рыбаки, пожали летчику руку, отерли мокрые лица.

— Рыбу заберешь? — спросил Петр.

— И вас, если поместитесь.

Рыбаки долго носили мешки с рыбой в вертолет, укладывали их на полу под скамейками. Потом помогли одеться Ивану.

Архиповна не спешила лететь. Ей снова захотелось остаться здесь с рыбаками на этом снежном берегу, заботиться о них.

— Ну, Архиповна, поехали, — позвал Петр.

Она нехотя застегнула полушубок, поправила платок, шагнула к вертолету.

ВСТРЕЧАЛИ их всей деревней. Ни разу такого не было. А все из-за Архиповны. Исчезла утром, третьего дня, подняла всех на ноги, ведь искали уже, а она — на тебе! — у рыбаков была! Ну и старуха!

— Васса! — кричали ей. — А ты чего? Тоже рыбачила?

Она, не отвечая, медленно пошла к дому.

— Ты куда, Архиповна? — окликнула Анна.

— Некогда. Печь не топлена...

Н. СТЕПАНОВА.

Большетархово.

Весенняя тетрадь поэта

А. ТАРХАНОВ.

Где же подлости мера, скажите,
Если нам изменяют друзья?
Завяжите глаза мне,
Свяжите,
Уберите из бытия...
Тихо-тихо,
Не слышу, не вижу,
Брошен я в одиноком дому.
Сам теперь никого не обижу,
И обиду ничью не приму.
Я отрекся от белого света,
Я не верю ничьей красоте...
Запах спелой морожки и кедров
Невзначай до меня долетел.
Что такое случилось? Я вижу
Снова милые с детства края,
Голос леса весеннего слышу
И раскаяньем мучаюсь я.
Я прощаю жестокость обиды
Той, которой бросались друзья.
Развяжите меня, развяжите,
Я хочу на тропу бытия!

Н. ДЕНИСОВ.

Где-то в домнах плавится железо
Для войны: на бомбы и штыки.
У соседа длинные протезы
Щелкают на сгибах, как курки.
И отец не спит от раны жгучей,
Хоть твердят о сне перепела.
И хранится соль на всякий случай
Что в войну бесценною была.

Мир сквозь волшебные очки

• Обзор стихов •



Человеку свойственно самовыражаться. Одни ищут выход своим мыслям и чувствам через самодеятельную сцену, другие в минуту душевных потрясений берут в руки кисть и мольберт, третьи — кусок глины или гипса. А многие перечитывают любимые стихотворения и находят в них нужные нюансы, которые сочетают твое собственное настроение с переживаниями лирического героя, пытаются сами словом выразить любовь к Родине, к отдельному человеку, тоску, разочарование, радость.

В последнее время это становится даже модным. Пишут стихи сейчас и школьники, стремящиеся поделиться с остальными светлым видением мира, юношеской полнотой чувств, и люди более старшего возраста, и седые, мудрые пенсионеры, чье творчество является итогом «ума холодных наблюдений и сердца горестных замет».

О моде на стихи говорит и увеличивающийся поток их к нам в редакцию. Почти каждый день почтальон вместе с обычными письмами приносит и «стихотворные». В них — думы о больших делах на Самотлоре, рассказы о героическом, самоотверженном труде строителей и нефтяников, отклики на события в жизни целой страны.

Вот несколько строк из стихотворения Тимофея ЦЕПЕЛЕВА:

Ревут надрывно «ЗИЛы» и «УРАЛы».
Тайга застыла в белом столбняке.
Мороз на прочность пробует металлы
С полсотней минус градусов в руке.
Встают сугробы властно на дороге,
Под колесом хрустит их жесткий наст.
А под землею, как медведь в берлоге,
Ворочается нефти сонный пласт.

Автору удалось удачно мысль преломить через образ. У него немало и находок: сравнение нефти с ворочающимся медведем в берлоге, сердца — с мотором, которое также тянет груз, находящийся за потной спиной, и другие. И в общем настроение Цепелева передается тебе, и ты уже видишь как **«горящей птицей бьется факел в небо»**, как почти по-человечьи несут машины свой груз на Самотлор.

Неплохо написал свое стихотворение «Мамы» Г. МОРОЗОВ. Выразителен финал:

То наши мамы,
Словно часовые,
У вечного огня
Своих тревожных ламп.

Доброта к людям и чувство гармонии мира — основа поэтического мировоззрения Андрея ТАРХАНОВА. Единственно верные слова подбирает он для выражения своих мыслей о красоте природы и близости к ней человека:

Распахну я оконную раму
Снегу первому, солнцу, ветрам.
И с улыбкой, давно незнакомой,
Принимаю, как верных друзей
Шепот-сказку уснувшего грома,
Шорох снега и зябких ветвей.
И опять я в плену у дороги.
Через душу проходит она...

Человеческие чувства, жизнь всегда сложны и многообразны. Умение найти тончайшие, лаконичные слова, образ для их выражения — это и есть поэзия. Для того, чтобы создавать ее, нужен особый дар, ибо не тот поэт, кто рифму плесть умеет».

Владимир ГОНСОВСКИЙ свое стихотворение о Самотлоре написал так:

Самотлор, Самотлор,
Где ты был до сих пор,
Я приехал к тебе с назначеньем,
И даже, может быть, с увлеченьем.
Угони ты болота вдаль,
Заглуши народа печаль,
Свет дай людям воочию
Как теперь с нетерпением хочу я

О чем хотел рассказать Гонсовский читателям, трудно сказать. И дело не только в том, что автор неточно выразил свои мысли. За этими строками ничего не чувствуется и не мыслится. За ними нет настоящего, глубокого, прочувствованного, потому и напоминает стихотворение не живые трепетные лепестки поэзии, а грубую, неудачную под них подделку. А ведь говорят, что пишут стихи только тогда, когда не писать их нельзя.

Стихотворение Ильичу посвятил житель Мегиона БОЯРЧЕНКО:

Гнездо Романовых разнес,
Дыллеющих князей, дворян
До основания потряс,
Поднял рабочих и крестьян.

Ну и что из этого? Об этом знают все, начиная со школьников. Найти же свой образ для выражения этих мыслей Боярченко не сумел. В результате — просто набор слов(случается, и неудачно зарифмованных), ни о чем и ни о ком не говорящих. То же самое можно сказать и о стихотворении А. Островского «Весна столетья».

Все, кто пишет, обычно очень много работают над словом, над самым верным определением своей мысли. Но не всегда это удается. У Г. МОРОЗОВА, например, встречаются такие строки: «а у машины глаза кобыльи и скорость коня реактивных кровей», или «вот Люська-шофер выйдет к ним из машины, пружинками трав покачнувшись пройдет» и другие.

У Т. Цепелева в стихотворении «На Обском берегу» неясны и потому неверны такие строки: «и царственно на шее чебединой березка над водой склонила голову». Или «как будто ясность солнцем в душу ввинчена».

...Говорят, что когда человек пишет стихи, он смотрит на мир сквозь волшебные очки, видит большое в малом, удивительное—в обычном, прекрасное — в будничном. Тогда мир воспринимается свежо и ярко, и тогда нет места грубо зарифмованным и равнодушным строкам.

В. ПЯТЫРОВА.

ОТ РЕДАКЦИИ:

Следующий номер газеты «Ленинское знамя» выйдет 9 мая с. г.

Редактор В. КОРЧЕМКИН.

Нижневартовскому районному узлу связи требуются на работу почтальоны. Оплата в соответствии со штатным расписанием. За справками обращаться по адресу: Нижневартовск, ул. Октябрьская № 25, районный узел связи.

НАШ АДРЕС И ТЕЛЕФОНЫ: Рабочий поселок НИЖНЕВАРТОВСК, улица Пионерская, 6. ТЕЛЕФОНЫ: редактора — 0-98, зам. редактора — 0-85, промышленного отдела — 0-85 (2 звонка), ответственного секретаря и отдела писем — 0-87, типографии — 0-87 (2звонка).

Нижневартовская типография управления по печати Тюменского облисполкома

Заказ 218.

Любите Россию!
Любите Россию!
И будьте России навеки верны!

Пролетарии всех стран, соединяйтесь!

ЛЕНИНСКОЕ ЗНАМЯ

ОРГАН НИЖНЕВАРТОВСКОГО РАЙОННОГО КОМИТЕТА КПСС И РАЙОННОГО СОВЕТА ДЕПУТАТОВ ТРУДЯЩИХСЯ ТЮМЕНСКОЙ ОБЛАСТИ

№ 56 (2726) Год издания 29-й | СУББОТА, 9 МАЯ 1970 ГОДА | Цена 2 коп.

Сегодня—праздник Победы



Плакат художника С. ГРИНЬКО. Фотохроника ТАСС.

Великая наша победа

Маршал Советского Союза дважды Герой Советского Союза В. И. ЧУЙКОВ отвечает на вопросы корреспондента Пресс-бюро «Правды».

— Советский народ празднует 25-летие своей Победы над фашистской Германией. Расскажите, товарищ маршал, о значении этой победы для судеб мира.

— Победа Советских Вооруженных Сил над фашистской Германией имела огромное, всемирно-историческое значение.

Как известно, к лету 1941 года при прямом попустительстве и поддержке западных держав гитлеровские захватчики оккупировали почти все страны Европы, подчинив себе их промышленность и военно-стратегические ресурсы. Для нападения на нашу страну они сосредоточили 190 дивизий — 5,5 миллиона человек, почти 50 тысяч орудий и минометов, свыше 3.500 танков, около пяти тысяч самолетов. Фашистская армия к тому времени имела двухлетний опыт ведения крупных военных операций с применением новейшего вооружения и считалась сильнейшей среди армий капиталистических государств.

Внезапно и вероломно напав на Советский Союз, немецкие империалисты ставили своей целью уничтожить социалистический строй и захватить богатства страны, советских же людей частью истребить, а остальных превратить в рабов. Над нашей Родиной нависла смертельная опасность. На ее защиту поднялись все советские люди.

Четыре года длился беспримерный подвиг нашего народа. Советские Вооруженные Силы не только очистили от захватчиков родную землю, но и выполнили благородную освободительную миссию — спасли порабощенные народы Австрии, Албании, Болгарии, Венгрии, Норвегии, Польши, Румынии, Чехословакии, Югославии от коричневой чумы. Трудящиеся этих стран встречали советских солдат и офицеров как своих освободителей. В моей памяти, например, живо сохранились волнующие и трогательные встречи с населением освобожденных городов Польши.

Наша победа в Великой Отечественной войне, одержанная под руководством партии коммунистов, еще выше подняла авторитет партии в советском народе, в рядах мирового коммунистического движения, в глазах всего прогрессивного человечества.

— Василий Иванович, охарактеризуйте, пожалуйста, важнейшие этапы Великой Отечественной войны. Каковы были источники силы нашей Родины в борьбе с врагом?

— В первые месяцы войны Советская Армия в ходе оже-

(Окончание на 3 стр.)

Навстречу выборам в Верховный Совет СССР

ОГНИ АГИТПУНКТОВ

Готовясь к выборам в Верховный Совет СССР, кроме девятнадцати официально утвержденных агитпунктов, зажигают огни агитпункты, открываемые при красных уголках на крупных предприятиях района. Только в Нижневартовске открыто уже одиннадцать таких агитпунктов.

ЕСТЬ ЧЕМ ЗАНЯТЬСЯ

В красном уголке Нижневартовской автотракторной конторы открыл свои двери для избирателей агитпункт. Он хорошо оформлен, подобрана выборная литература. На столах — шашки, шахматы, газеты и журналы. Здесь есть чем заняться, и поэтому сюда охотно идут в свободное время рабочие АТК. Заведует агитпунктом Виктор Иванович Кузнецов; он совместно с агитколлективом организовал дежурство агитаторов и составил план работы на весь период подготовки к выборам.

ВЫБОРНАЯ ЛИТЕРАТУРА

Отдел пропаганды и агитации получил и рассылает во все агитпункты и в партийные организации района «Положение о выборах» и разнообразные красочные выборные плакаты, лозунги и призывы.

СЕМИНАР АГИТАТОРОВ

Шестого мая в агитпункте Нижневартовской АТК собрались агитаторы СУ-909, 9 и 95 автобаз, ДСРУ, АТК, СК-53.

Секретарь партийной организации автобазы Н. М. Соснина и заведующий отделом агитации и пропаганды райкома КПСС В. Д. Салмин рассказали собравшимся о задачах агитаторов в период подготовки к выборам в Верховный Совет СССР.

За партийными организациями закреплены участки для проведения предвыборной работы. А за агитаторами этих агитколлективов закреплены десятидворки.

В ходе соревнования

В Мегионской конторе бурения подведены итоги социалистического соревнования за I квартал 1970 года.

Среди коллективов буровых бригад первое место присуждено бригаде Г. М. Левина, а среди подсобных цехов первенствует цех крепления скважин (нач. цеха А. Волкодаев).

И. НАЗАРЕНКО,
член буркома МКВ.

У наших соседей

БУДЕТ СУРГУТСКАЯ ГРЭС

Утвержден проект строительства первой очереди Сургутской ГРЭС мощностью 1.200 тысяч киловатт. Она станет самой крупной в мире электростанцией, работающей на местном топливе — попутном нефтяном газе. Новая ГРЭС обеспечит энергией все нефтяные промыслы на огромной территории Тюменской области.

Строительная площадка выбрана на окраине города Сургут, у реки Обь, где уже ведутся работы по сооружению ГРЭС. По проекту в машинном зале будет установлено шесть энергоблоков по двести тысяч киловатт каждый. На полную мощность первая очередь ГРЭС заработает в 1975 году. Ресурсы попутного газа позволяют довести мощность Сургутской электростанции до 2.400 тысяч киловатт.

П. БОРОЗДИН,
главный специалист института «Теплоэлектропроект».
(«Социалист. индустрия»).

В ТЫЛУ

ПОЛУЧИЛ задание от редакции — рассказать о женщине, которая самоотверженно трудилась в тылу в годы Великой Отечественной. Вот если бы о мужчине-фронтовике! Рядом работают. Однако задание есть задание.

И такая женщина, разумеется, нашлась. В детском саду «Белочка». Работает она поваром. Работает очень хорошо.

Спешу в «Белочку». Повезло, встретился с ней, Евдокией Федоровной Шабуровой. И вот что я узнал.

8 Марта 1941 года. Радостный праздник. Дуся — ученица токаря на одном из заводов Новосибирска, где изготовляли шестерни, коленчатые валы и другие детали для сельскохозяйственных машин. Ей ли не радоваться! И Дуся старалась, присматривалась.

Голос Левитана... Его до сих пор слышит Дуся. Война... По спине — мурашки. Помнит Дуся и речь И. В. Сталина, Генерального секретаря ЦК КПСС нашей партии, призвавшего весь советский народ тесно сплотиться вокруг Коммунистической партии и грудью встать на защиту завоеваний Октября. Сильно застучало сердце молодой девушки. И у всех так. Все молча запустили свои станки. Работать, работать, работать. И работали!

Через некоторое время Дусин завод стал изготовлять снаряды. Легко ли было? Трудно, очень даже трудно! Мужчины ушли на фронт. Опыта нет. Молодые руки, однако, проворно действовали, не зная, казалось, усталости.

В цеху остались подростки, девушки, женщины и старики. Летом ничего. Летом можно. Хуже зимой. Придешь рано утром — станки в снежном инее. Еле-еле набирают скорость шпиндели. Станки не люди. Станки не хотят работать. Им не хватает тепла. Обнять бы их, согреть. Но люди сами были в легкой одежонке и легкой обуви (теплые вещи послали на фронт). Они не жаловались, они делали свое нелегкое дело.

Короткий обеденный перерыв в заводской столовой. Никто не хочет задерживаться возле полупустых столиков. Все спешат к своей работе.

Уходили домой поздно (если смена дневная). Ноги словно чугунные, налитые. Голова гудит. И так целый месяц. Это еще хорошо. На следующий месяц — ночная смена.

Фрезеровщик ушел на фронт. Дуся заменила его. К этому времени завод стал изготовлять кое-что существенное для «катюш».

— Мы, — рассказывает Евдокия Федоровна, — хорошо знали, что такое «катюша». Если при испытании находилась хоть одна деталь низкого качества, не удовлетворяющая взыскательным требованиям, — браковали всю партию. Такое случалось очень и очень редко.

Читали газеты. Радио слушали. Не пропускали ни одной сводки Совинформбюро, радовались каждому нашему успеху на фронте.

И, наконец, победа! Долгожданная победа!

В наш район Евдокия Федоровна приехала в 1959 году, работала в Мегионской нефтеразведочной экспедиции.

Когда я уходил, Евдокия Федоровна сказала:

— Да, дорого нам достался мир. Я горячо поддерживаю политику нашей Коммунистической партии, направленную на упрочнение мира, на дружбу между социалистическими государствами, и гневно осуждаю американских агрессоров, творящих свои кровавые злодеяния в Индокитае.

В. АПЕТ,
внештатный корреспондент.



О нем писала фронтовая газета

Николай Сергеевич Ланин работает сегодня столяром в Нижневартовской вышкомонтажной конторе. Все знают его как скромного, очень исполнительного труженика. Н. С. Ланин с гордостью носит почетное звание ударника коммунистического труда.

Но очень немногие знают о том, что Н. С. Ланин провел всю войну на фронте, будучи шофером 104 курсантской стрелковой дивизии. За мужество и героизм, проявленные во время Великой Отечественной, Ланин награжден медалью «За боевые заслуги», медалями «За взятие Будапешта», «За взятие Вены» и другими правительственными наградами.

Бережно хранит бывший фронтовик вырезку из газеты военных лет. В ней ефрейтор Г. Ширин рассказывал о подвиге шофера Н. Ланина.

Вот эта заметка:

«САМООТВЕРЖЕННЫЙ ПОСТУПОК ШОФЕРА ЛАНИНА.

Недалеко от передовой стояли автомашины, груженные боеприпасами и бутылками с зажигательной смесью. От разорвавшегося вражеского снаряда загорелась одна из автомашин. Пожар грозил перекинуться на другие автомашины.

В этот опасный момент мужество и самоотверженность проявил шофер Николай Ланин. Он бросился к горящей машине и, рискуя жизнью, выгрузил боеприпасы и затушил огонь».

Л. ПОМЫТКИНА,

инспектор отдела кадров.

Мечта сбылась

В нашем коллективе трудятся тридцать семь участников Великой Отечественной войны. Как правило, большинство из них — передовики производства. Многие достойны того, чтобы о них узнали читатели газеты. Я хочу рассказать об изолировщице Самотлорского участка № 3 Пелагее Емельяновне Игнатовой.

В сорок втором году восемнадцатилетняя комсомолка была призвана Куйбышевским райвоенкоматом в ряды Красной Армии. Зачислили ее в батальон воздушного наблюдения, оповещения и связи. Вместе с остальными бойцами Поля зорко следила за вражескими самолетами, направляющимися в сторону нашей территории и своевременно информировала об этом командование военно-воздушных сил.

— Отступая, враг отчаянно хватался за каждый клочок земли, чтобы удержать свои рубежи, — вспоминает Пелагея Емельяновна. — Особенно большой бой был за станцию Козякино.

Ночью Поля со своим отделением была в дозоре, обнаружила «Юнкерсы-88» и оперативно сообщила командованию. Это помогло уничтожить все немецкие самолеты, а к утру станция была освобождена от фашистов.

За этот подвиг Игнатову наградили медалью «За отвагу». Позднее она участвовала в освобождении Ровно, Киева, Житомира, Винницкой области, Кишинева.

Но женщина, хоть она и солдат, всегда мечтает о семье, о счастье, детях, мире... После Победы, завоеванной благодаря и ее участию, сбылась мечта Пелагеи Емельяновны. У нее есть семья, дети, работа, которая нравится. И синее мирное небо над головой.

Т. ОСИПОВА,

начальник отдела кадров СМУ-5.

Почтили молчанием

В коллективе участка № 1 СУ-13 состоялся митинг, посвященный двадцать пятой годовщине с дня Победы над фашистской Германией. Начальник участка Э. В. Третяк рассказал собравшимся о беспримерном боевом подвиге Советских Вооруженных Сил во время Великой Отечественной войны, о героическом труде советских людей в тылу.

Скорбной минутой молчания почтили рабочие память о тех, кто не вернулся с войны.

В заключение митинга т. Третяк от имени администрации управления и коллектива участка сердечно поздравил бывших фронтовиков со знаменательной датой и пожелал им доброго здоровья и большого личного счастья.

А. КУРЯЧИЙ,

член цехкома.

Березка в больничной палате

ДАВНО это было. Так давно, что много раз приходящие на землю зимы и весны залечили ее от ран и ожогов, а рядом с корявыми от пуль березами успели вырасти и возмужать молодые, стройные деревца. Только сердце хранит в себе огни и пожарища, скорбя по тем, «кто уж не вернется назад».

...Сама она родом из Татарии. В небольшом живописном селе, окруженном со всех сторон лесом, окончила семилетку, отсюда уехала в Казань на учебу в фельдшерско-акушерскую школу.

Что может быть человеку нужнее, чем помощь в тяжелую для него минуту? И что может сравниться с тем чувством, которое испытывает медик, когда, приложив все силы и знания, видит больного здоровым и улыбающимся? Зухра Гайнулловна знает это лучше любого. И именно большое желание помочь людям и привело ее в школу медиков.

Когда началась война с Финляндией, девушку призвали в армию. Воевала на передовой, выносила раненых с поля боя, в госпитале старалась облегчить их страдания. Потом работала в Гатчине. А когда пришло время отпуска, сердце потянулось в родные края.

...Легкий ветерок перебирает янтарные колосья поспевающей пшеницы, уносится к разбежавшимся за околицей березкам.

«Ведь большего и не надо человеку, чем видеть эту красоту и беречь ее от взрывов», — думала девушка.

Жители Камышлы тоже радовались погожему лету, предстоящей страде на полях.

А двадцать второго июня радио принесло весть о нападении на нашу страну фашистской Германии. Посуровели лица колхозников, заголосили бабы, собирая своих мужей в дорогу. На митинге выступила тогда и Зухра Мусина.

— Утрите слезы, женщины! Не плакать надо, а собираться вслед за мужьями на фронт. У кого дети — до единого зернышка собирайте осенью хлеб и отправляйте его солдатам.

...Направили Зухру на Ленинградский фронт. Когда сформировался военно-санитарный поезд, получила назначение в «кригеровский» вагон. Прозвали его так не случайно. В нем вывозили в госпиталь тяжело раненных бойцов. Для того, чтобы благополучно довезти их до госпиталя, приходилось делать все, порой даже невозможное.

— И так всю войну. Ездила сначала по России, потом по Болгарии, Польше, Югославии, Румынии, — вспоминает Зухра Гайнулловна. — Наши возьмут город, и поезд срочно едет туда для оказания помощи солдатам.

А увидено и пережито за это время столько, сколько, может быть, не увидишь за всю свою гражданскую жизнь. Известно ведь, что немцы не признавали никаких правил ведения войны. Бомбили они и санитарные поезда.

— Бывало такое ощущение, — говорит Мусина, — что ты служишь мишенью для фашистских самолетов. Бомбили нас часто. Особенно помнится станция Волховстрой. С десяти вечера и до самого утра сбрасывали на нас бомбы немецкие изверги. Из всего состава уцелело несколько вагонов. Хорошо, что не растерялся тогда медицинский персонал. Мы спасли аптеку, помогали выбираться из вагонов раненым.

Однажды, совершенно случайно на одной из станций Зухра встретила свою подругу. Та зашла в ее «кригеровский» вагон.

— Зухра, у меня не хватает сил смотреть, как ты здесь работаешь, а как у тебя хватает сил со всем справляться, я не знаю.

Раненые звали Мусину тепло и благодарно — «наша сестричка», читали военные стихотворения, одно из которых начиналось так: «Березка в больничной палате»...

...С тех пор прошло много лет. Зухра Гайнулловна вернулась в родную Татарию, работала на скорой помощи. Сейчас она у нас, в Нижневартовске. И если кому-нибудь из вас немедленно понадобится помощь, звоните по 0-03. Зухра Гайнулловна Мусина всегда на пути к вам.

В. ПЯТЫРОВА.

НА СНИМКЕ: З. Г. МУСИНА

На реке Ловати

Война. Сколько горя принесла она народу. Но ничего не смогло сломить волю советских людей к победе. На защиту Отечества грудью встали и убеленные сединой прославленные воины гражданской войны, и труженики заводов и полей, и совсем еще молодые ребята, вчерашние школьники — такие, как Григорий Борисов, воспоминания которого мы сегодня предлагаем нашим читателям.

В ГОСПИТАЛЕ и свела меня судьба с разведчиком Сашей Коротковым. Он много мне рассказывал о своей интересной, но и опасной специальности. Я был увлечен. И вот сейчас мы впервые вместе идем на передовую. Позади дни учебных поисков, тренировок.

На опушке леса, при подходе к Ловати, мы повстречались с группой, которую должны сменять. Начались расспросы. У ребят много впечатлений. Из их рассказов очень сбивчивых, трудно составить ясную картину. Одно ясно: героем дня у них был Вася Дзюбенко. Он убил немца! Ребята охотно рассказывали об этом. Сам же Дзюбенко солидно молчал.

Вот и Ловать. Изгиб ее при лунном свете хорошо виден. Наш правый берег — высокий и обрывистый, «немецкий» — пологий и низкий. Время от времени взлетают в небо ракеты, и тогда в их мертвом свете просматривается за «немецким» берегом ровная без леса местность. С немецкой стороны доносятся редкие пулеметные очереди и одиночные выстрелы. Наши отвечают еще реже.

Блиндаж и траншеи противника находятся как раз на повороте реки. Наличие пулемета в этом месте дает возможность немцам вести огонь в двух направлениях по фронту. В то же время справа и слева их могут поддерживать фланговым огнем вдоль реки соседи. Дальше, за передним краем уходит ровная полоса местности, которая через километр-полтора заканчивается стеной хвойного леса.

Мне, как побывавшему на фронте, доверяется снайперская винтовка. Раньше я из нее никогда не стрелял и имею лишь общее представление. Коротков и Тамбовцев должны наблюдать в бинокли за результатами моей стрельбы и вносить поправки. Остальные разведчики поведут огонь, когда потребует обстановка.

Занимаем места.

Первые мои выстрелы по появившимся в траншее немцам безрезультатны. Я лишь пугаю противника, не более. Но продолжаю стрелять. Учитывая замечания Короткова и Тамбовцева, несколько раз меняю прицел и наводку.

Немцы стали появляться реже, и я веду огонь теперь уже по неживой цели — блиндажной трубе. Мне нужно точнее пристрелять винтовку. Наконец, пристрелка окончена. В трубу я попадаю точно. Неплохо бы испытать винтовку и на живой цели, но ее нет!

Терпеливо продолжаем наблюдение. Ни на миг не выпускаем из поля зрения траншею и блиндаж. Хорошо видим пулемет. Он стоит одиноко на площадке, возле него никто не появляется. Но мы ждем, зная, что так долго продолжаться не может. Не могут же немцы уступить нам инициативу.

И надежды оправдываются. У пулемета появляется каска, затем через оптический прицел я вижу и лицо. Немец прикладывается к пулемету, и теперь его голова в каске достаточно хорошо возвышается над бруствером. Тщательно прицеливаюсь и стреляю. Вижу только небольшое облачко пыли над бруствером и ничего больше. Но мои товарищи Коротков и Тамбовцев не в силах сдержать радости, кричат:

— Есть! Есть! Прямо в морду!

Не верится, ведь я видел только пыль. Мы снова, не отрываясь, наблюдаем. Немцев опять нет. В траншеях все замерло: ни выстрела, ни движения. Уткнувшись в песок, на боку лежит пулемет.

Увлеченные стрельбой, мы не замечаем времени. Оказывается, уже второй час дня. А на два часа назначено наступление. Слева от нас зашевелились стрелки и начали сосредоточиваться в укрытиях. Они готовятся форсировать Ловать. И справа от нас, в тылу, артиллеристы выкатывают на прямую наводку 76-миллиметровую пушку.

Забегали в траншее и немцы. Мы не успеваем за ними уследить. Мелькают лишь их согнутые спины. А к пулемету никто не подходит. Но нет! Вот у пулемета появляется каска. Напряженно всматриваемся. И видим, что это действительно только каска, надетая, очевидно, на винтовку. И мы не стреляем. Тогда осмелевший немец тянется к пулемету. Я плавно нажимаю спуск. Не стало еще одного немца, пытавшегося воспользоваться пулеметом. Враги растерянно бегают по траншее, но при первой же попытке занять позицию для стрельбы падают от снайперских выстрелов.

Вот четверо немцев, выскочив из траншеи, убегают далеко на левый фланг и там, за кустами, пытаются установить пулемет. Но мы видим их хорошо и открываем огонь. Мне корректирует лишь Тамбовцев, а Коротков забрал у пехотинцев пулемет и время от времени дает очереди по траншее.

А те четверо немцев устанавливают пулемет прямо на снегу, и мне через оптику видны отлично. Через несколько выстрелов я вижу, что один из них ранен, а второй его перевязывает. Стреляю еще и еще. Бросив пулемет, двое исчезают в кустах, а один, усадив раненого себе на спину, тащит его в свой тыл. Теперь это единственная для нас видимая цель. Стреляем. Сначала здоровый бросает раненого и бежит, затем падает сам и больше не поднимается.

(Окончание на 4 стр.).

У БРАНДЕНБУРГСКИХ ВОРОТ

ГОВОРЯТ, что расстояние обостряет зрение, а все великое за отдаленностью лет не теряет своих грандиозных очертаний, не выветривается из памяти. Именно таким событием и стала для нас Победа над гитлеровской Германией. Двадцать пять лет прошло с того сияющего майского дня, когда по всей земле радостным весенним громом прозвучал победный салют в Москве. Двадцать пять лет, а, кажется, будто совсем недавно.

...В конце апреля 1945 года тяжелые танки ворвались на окраину Берлина с десантниками из седьмой бригады морской пехоты под командованием Героя Советского Союза полковника Жидилова. На большой скорости, грозно приподняв орудия и скрежеща гусеницами, они помчались по изогнутым средневековым улицам и площадям. Танки сметали на своем пути обезумевших вражеских пулеметчиков, подминали под себя орудия, минометы, штабные машины, хрустящие, как спичечные коробки под сапогом.

Высадившись танковым десантом ,наша рота под командованием старшего лейтенанта Василия Серомаха пошла в наступление против гитлеровцев, защищавших Бранденбургские ворота. Попав под сильный перекрестный огонь и понеся потери, мы залегли.

Сопротивление гитлеровцев возрастало. Сержант Алексей Бугаев и я получили приказ от командира взвода уничтожить дот, мешавший наступлению. Под прикрытием разрывов огня своих товарищей, ползком, метр за метром, приближались мы к доту. Вокруг летят камни, металл, свистят пули — головы поднять невозможно.

Когда до цели оставалось совсем немного, пуля неприятеля сразила Бугаева. В ту же минуту рядом разорвался снаряд, меня оглушило, закидало землей. Очнувшись, я понял, что легко ранен в кисть левой руки.

Еще плотнее прижался к земле и пополз к доту. Швырнул одну гранату, потом другую... Дот захлебнулся, рота пошла в наступление.

К полудню на Бранденбургских воротах взвилось алое знамя. И в то же время один из наших танков встретил смерть. Танк был объят огнем и дымом. Находясь вблизи, солдаты нашего взвода бросились спасать экипаж. Первым из огня вынесли командира танка Николая Карашуна.

Лицо его было залито кровью. Сняли с него комбинезон и увидели на промасленной, пропотевшей гимнастерке орден Ленина. Кровь сочилась из раны и быстрыми каплями падала на орден. Командир был еще жив, остальные члены экипажа мертвы. Повинуясь сердечному движению, мы сняли каски.

Боевое знамя седьмой гвардейской краснознаменной бригады, обагренное кровью Костенко, Деева, Бугаева и других товарищей, мы с боями пронесли от Севастополя до логова фашизма — Берлина.

А. ЯКОВЛЕВ,
офицер запаса.



9 мая 1945 года. 1-й Украинский фронт. Сапер Владимир Темхин на Вацлавской площади Праги вместе с жителями города поет чешскую народную песню.
Фото А. Егорова. Фотохроника ТАСС.

Велиная наша победа

(Начало на 1 стр.).

сточенных оборонительных сражений обескровила и остановила врага. Разгром фашистских полчищ под Москвой в конце 1941 года развеял миф о «непобедимости» гитлеровской военной машины, сорвал замысел «молниеносной войны».

Гигантским и по масштабам, и по своему воздействию на весь дальнейший ход войны было Сталинградское сражение. Германское командование бросило туда больше половины всех своих танков и без малого две пятых всех пехотных частей, сражавшихся на Восточном фронте.

Мне довелось командовать 62-й армией, оборонявшей город на Волге. Представьте себе на минуту, что происходило тогда. В дымящихся развалинах огромного города бои шли не на жизнь, а на смерть. Рушились дома, горела разлившаяся по Волге нефть. Визг пикирующих бомбардировщиков смешивался со скрежетом танков, тысячи разрывов сливались в сплошной рев, и порой казалось почти немыслимым, что человек может выжить, выстоять в этом море огня. На Мамаевом кургане, как обнаружили потом, к концу боев было больше металла, чем земли.

Двести суток, днем и ночью, не умолкал грохот сражения. В Сталинградской битве были не только перемолоты отборные фашистские полки и дивизии. Здесь выдохся наступательный порыв фашистов, был сломлен их моральный дух. Слово «Сталинград» передавалось из уст в уста как пароль сопротивления, пароль победы. О невиданном массовом героизме защитников волжской твердыни ныне красноречиво рассказывает новым поколениям величественный мемориальный памятник, воздвигнутый на Мамаевом кургане.

Среди крупнейших битв Великой Отечественной войны следует назвать битвы под Курском и Ленинградом, за Днепр и Киев, Белоруссию и Правобережную Украину, Одессу и Севастополь, завершающую Берлинскую операцию и другие сражения.

Источниками невиданной стойкости и мужества советских людей на фронте и в тылу, источниками их славных побед явились наш социалистический общественный и государственный строй, морально-политическое единство всего советского общества, дружба народов СССР, пламенный советский патриотизм и пролетарский интернационализм. В неравной борьбе с гитлеризмом наш народ еще раз подтвердил гениальный вывод В. И. Ленина о том, что никогда не победят того народа, в котором рабочие и крестьяне в большинстве своем узнали, почувствовали и увидели, что они отстаивают свою Советскую власть — власть трудящихся, что отстаивают то дело, победа которого им и их детям обеспечит возможность пользоваться всеми благами культуры, всеми созданиями человеческого труда.

Великая Отечественная война против фашистских захватчиков была гражданским, патриотическим подвигом советского народа, сделавшего все возможное и, казалось бы, невозможное для победы над врагом. Свыше 7 миллионов воинов были награждены орденами и медалями, 11.603 человека стали Героями Советского Союза.

— Мы знаем, что в современных условиях можно предотвратить новую мировую войну. Что, на ваш взгляд, нужно для реализации этой возможности?

— Да, в наше время соотношение социально-политических сил на международной арене таково, что нет фатальной неизбежности войны. На страже мира стоят объединенные силы стран социализма, международный рабочий класс, национально-освободительное движение, все миролюбивые государства, общественные организации и массовые движения. Именно их объединенными усилиями, как заявило международное Совещание коммунистических и рабочих партий 1969 года, можно предотвратить мировую войну.

Империалистические войны— страшное бедствие для человечества. Вторая мировая война, развязанная германским фашизмом, унесла более пятидесяти четырех миллионов человеческих жизней. Особенно огромны потери нашего народа. Погибло двадцать миллионов советских людей. Фашисты превратили в руины почти 72 тысячи наших городов, поселков, деревень и сел. Страна потеряла около 30 процентов национального богатства. История не знала такого массового варварства и бесчеловечности, какие творили на нашей земле немецкие оккупанты.

Казалось бы, разгром гитлеризма, безоговорочная капитуляция фашистской Германии должны были многому научить охотников военных авантюр. Однако мы — живые свидетели новой гонки вооружений империалистов: они ежегодно тратят на это около 200 миллиардов долларов. То в одном, то в другом месте земного шара агрессоры развязывают локальные войны.

В. И. Ленин не раз предупреждал, что пока существует империализм с его звериной человеконенавистнической сущностью, нам необходимо быть бдительными, крепить обороноспособность страны. Советское правительство, Коммунистическая партия, весь народ свято выполняют этот ленинский завет.

Пусть же величие подвига, совершенного советским народом во второй мировой войне, вдохновляет каждого моего соотечественника на новые свершения во славу Родины и каждого воина — на верную, доблестную службу ей!

Служит солдат



«Дорогой папа, поздравляю праздником Победы. Желаю здоровья успехов... Твой сын Валерий» — такая телеграмма была доставлена в семью Пасынковых накануне праздника Победы.

Глубоко чтят в этой семье память о великой победе нашего народа, пережитом в трудные годы войны их отцом — Михаилом Павловичем, который девятнадцатилетним юношей встал на защиту Родины и прошел длинный путь до Восточной Пруссии.

Прошли годы, давно залечила раны страна. В семье Пасынковых один за другим поднимались дети. Вскоре перед старшим встал вопрос: с кого делать жизнь? Живым примером и учителем был отец, вся его жизнь.

...На десятки тысяч километров протянулась советская граница. Днем и ночью несут здесь службу солдаты, ни на минуту не забывая, что за спиной — твоя земля, все Отечество. Близ границы с Чехословакией служит Валерий Пасынков, отличник боевой и политической подготовки. Совсем недавно он награжден медалью «За доблестную службу».

Валерий — солдат. Он хорошо понимает, для чего надел военную форму и настойчиво овладевает военными знаниями. Отец защищал в боях Отчизну, и сын присягал на верность ей. И с честью выполняет солдат святой воинский долг.

Семья Пасыковых скоро проводит в ряды Советской Армии и среднего сына — Федю.

...Родина—это не только шелест берез, музыка Чайковского, до боли знакомые улицы, памятники культуры... Это и военная слава страны. Много на земле мест, которые напоминают о подвиге солдата. Но есть еще память сердца. Эта память увиденного и пережитого помогла Михаилу Павловичу воспитать своих детей настоящими патриотами.

НА СНИМКЕ: Валерий Пасынков.

Участницы былых сражений

Есть в Нижневартовской автотракторной конторе женщины, которые участвовали в Великой Отечественной войне. Это диспетчеры Анна Гавриловна Макарова, Татьяна Георгиевна Половинкина, Софья Петровна Бобринская и начальник планового отдела Мария Ивановна Генеральная.

Все они награждены медалями «За победу над Германией». Анна Гавриловна, кроме того, награждена медалью «За боевые заслуги», а Мария Ивановна — «За оборону Сталинграда».

Участницы былых сражений служат примером в труде, пользуются авторитетом в коллективе.

А. БАРАНОВ.

Они лишь сменили шинели

МНОГИЕ участники Великой Отечественной войны, демобилизовавшись из рядов Советской Армии, пришли на работу в милицию, сменив серые шинели на синие. Служба их продолжалась и продолжается на другом фронте — фронте беспощадной борьбы с преступностью, с ворами, хулиганами и пьяницами.

Фронтовиков в органах внутренних дел, как впрочем, и в других учреждениях и предприятиях, становится все меньше и меньше. Ничего не поделаешь — жизнь идет своим чередом, уходят бывшие бойцы на заслуженный отдых.

В Нижневартовском районном отделе Министерства внутренних дел служат четыре участника Великой Отечественной войны.

Лейтенант милиции Николай Григорьевич Абатуров имеет девять правительственных наград. В армию Николая призвали в конце войны, однако он успел повоевать и на Западе и на Востоке, награжден медалями «За победу над Германией» и «За победу над Японией».

Коммунист Абатуров стойко и честно стоит на страже общественного порядка, за что удостоен медалей «За 15 лет безупречной службы в МВД СССР», «За 20 лет безупречной службы в МВД СССР», «В ознаменование 50-й годовщины Советской милиции; 1917—1967 гг.».

В канун 25-летия со Дня Победы над фашистской Германией Николай Георгиевич проводил своего сына Владимира, шофера Нижневартовской АТК, в армию.

Петр Михайлович Сергеев и Владимир Францевич Марцуль — оба рядовые милиционеры. Добросовестно исполняют они свои обязанности, строго соблюдают дисциплину, являются примером для других сотрудников, пользуются авторитетом в коллективе Грудь Владимира Францевича украшают восемь медалей, в том числе «За боевые заслуги», «За победу над Германией», «За 20 лет безупречной службы в МВД СССР» и юбилейная медаль «За доблестный труд. В ознаменование столетия со дня рождения Владимира Ильича Ленина».

Без малого четверть века работает в органах Внутренних дел старший лейтенант милиции коммунист Александр Николаевич Рыткин. Десять правительственных наград имеет он — медали «За 20 лет безупречной службы в МВД СССР», «50 лет советской милиции. 1917—1967 гг.» и другие.

На фронт Александр Николаевич пошел в 1944 году. Был пулеметчиком в одной из пехотных частей. Трижды был ранен. Награжден тремя медалями «За отвагу» и медалью «За освобождение Праги». Но особенно отличился сибиряк при форсировании Одера. После этого боя на его груди появился орден Красной Звезды.

Никто не забыт, ничто не забыто, — говорим мы и вновь и вновь вспоминаем тех, кто грудью встал на защиту нашей Родины в грозные дни 41—45 годов.

А. СМИРНОВ.

7 МАЯ СТРАНА ОТМЕТИЛА ДЕНЬ РАДИО

«Большая земля» стала ближе • *РЕПОРТАЖ*

Москва и Новосибирск, Свердловск, Куйбышев, Башкирия и Владивосток... По телефонным разговорам нижневартовцев можно легко изучить географию всей нашей страны. Минуло то время, когда жители поселка большую часть года были практически отрезаны от «большой земли», как иногда называют еще области благоустроенные.

А сейчас... Сейчас мы идем на междугородную телефонную станцию, заказываем нужный город и в назначенное время говорим с любым уголком страны. Надежно и удобно.

Ежедневно с одной только междугородной станции пятого квартала говорят, в среднем, до 140 человек. Сто сорок раз чуть усталый девичий голос повторяет:

— Говорите с Нижневартовском.

Хочется побольше узнать о добрых волшебницах, помогающих преодолевать расстояния. О работе междугородной рассказывает старшая телефонистка Валентина Ивановна Соколова.

— На пятом квартале начали работать сравнительно недавно — три месяца назад. Нас девятеро и все молодежь, по 18—20 лет. Валя Слинкина и Тоня Миронова считаются ветеранами — они здесь уже больше года. Остальные лишь недавно стали связистами. Сейчас у нас две ученицы: Люба Гаврилова и Лида Кононенко. Через несколько дней они сдадут экзамены и получат звание телефонисток третьего разряда. Работаем мы посменно. Особенно напряженно с 9 утра до 6 вечера. Девочки буквально ни на секунду не отрываются от коммутатора. После шести начинаются личные переговоры. Ночью немного легче. Одновременно через нашу станцию могут разговаривать десять человек. С Ленинградом и Тюменью, Ханты-Мансийском, с Сургутом, Мегионом и Корликами.

Я долго присматривалась к работе Тони Мироновой. Удивительно быстрая реакция на мигание каждой лампочки. Вот она ловкими движениями соединяет нужные номера, успевая при этом что-то разъяснить своей коллеге из Тюмени. Через секунду слышится:

— Охтеурье, Охтеурье...

Еще через самый минимальный промежуток времени она уговаривает нетерпеливого абонента подождать минутку. И при этом ее пальцы летают над коммутатором, как над клавиатурой пианино.

Раздаются звонки. Количество заказов на телефонные переговоры увеличивается. Внимательно следят молодые глаза за загадочно мигающими приборами. И днем и ночью работает междугородная станция, связывая нас с «большой землей». Она стала теперь ближе

Н. НИКОЛАЕВА.

Радио на службе нефтяников

НЕМНОГО истории. Декабрь 1964 года. Связисты нижневартовских нефтяников впервые вышли на связь с Тюменью телеграфом по радиостанции «Ерш». Мощность «Ерша» сто ватт. И это была единственная радиостанция, имевшаяся в то время в нашем распоряжении.

Потом появились железнодорожные радиостанции ЖР-5. Установилась связь конторы бурения со своими буровыми бригадами.

1965 год. Открылось радиорелейное сообщение с поселками Мегион и Стрежевое. На объектах НПУ и конторы бурения работает уже 20 радиостанций.

Прошел еще год. Вступила в строй радиорелейная линия Нижневартовск — Сургут с телефонными и телеграфными каналами.

1967—1969 годы. Средства радиосвязи на нефтяных месторождениях развиваются быстрыми темпами. Численность радиостанций достигла 60, общая мощность передатчиков нашего отделения связи составила уже около семи тысяч ватт. Производственная связь с областным центром стала осуществляться через мощные коротковолновые передатчики.

Связь по радио так прочно вошла в жизнь нефтяников и буровиков, что без нее немыслима производственная деятельность промыслов и буровых бригад.

К знаменательной дате — столетию со дня рождения В. И. Ленина — коллектив нашего отделения связи Главтюменьнефтегаза сделал подарок нефтяникам и буровикам — смонтировал и сдал в эксплуатацию новую радиорелейную линию, связывающую Нижневартовск со Стрежевым, Мегионом, Сургутом, Нефтеюганском и Пойковским. Здесь действует прекрасная многоканальная аппаратура «Василек». В настоящее время все нефтяные месторождения нашего края соединены единой телефонной связью.

План первого квартала 1970 года по предоставлению услуг связи населению выполнен на 109 процентов. Такие же хорошие показатели достигнуты и в апреле.

Отлично трудятся монтеры по обслуживанию радиостанций УКВ комсомольцы Владимир Боровлев, Вячеслав Кустарев, Александр Поспелов, Александр Стафеев, операторы Владимир Васильевич Горский, Клавдия Михайловна Молокова, комсомолец Виктор Веселов. Авторитетом в коллективе пользуется прекрасно знающий свое дело инженер по радиосвязи секретарь комсомольской организации Анатолий Щербинин.

Многое сделано за короткий срок, а перспективы еще более захватывающие. В будущем году начнет строиться новый мощный приемно-передающий центр. Средства связи станут надежно служить тем, кто будет осуществлять обустройство и эксплуатацию новых месторождений нефти — Аганского и Варь-Еганского.

В. ИВАНЕНКО,
начальник Мегионского отделения связи Главтюменьнефтегаза.

Говорит и показывает Москва

Седьмого мая страна отметила День радио. Семьдесят пять лет назад А. С. Попов продемонстрировал изобретенный им первый в мире радиоприемник, а сегодня работает устойчивая дальняя космическая связь, горят голубые экраны телевизоров. Сегодня для нижневартовцев передачи центрального телевидения стали явлением обычным. Благодаря системе «Орбита» телевидение пришло и в наш нефтяной край.

Наш корреспондент попросил рассказать о перспективах развития телевидения и радиорелейной связи в районе начальника эксплуатационного участка К. Б. КОЧАРЯНА.

— Передачи программ центрального телевидения начались в Нижневартовске первого января этого года. Этому предшествовала большая работа: установка и монтаж оборудования как на телецентре, так и на трассе. Работы особенно усложнились после закрытия навигации: и людей, и материалы доставляли на трассу с помощью авиации.

Монтажникам пришлось в Широково сооружать десятиметровую подставку под мачту, так как не было прямой видимости между Широково и Локосово.

— Консаж Багратович, расскажите о ближайших перспективах развития радиорелейной связи в Нижневартовске.

— Сейчас качество передач удовлетворительное. Но в дальнейшем оно значительно улучшится. Скоро вместо стоваттного передатчика вступит в строй пятикиловаттный. Расширится радиус действия передающей станции. Со временем вступит в строй радиорелейная линия Р-600. Здесь будет самая совершенная аппаратура, позволяющая вести прием нескольких программ; намного возрастет количество телефонных каналов.

В Нижневартовске получено и опробовано оборудование для видеотелефонной связи между Нижневартовском и Сургутом.

В многочисленном коллективе эксплуатационников трудится много передовиков производства. Это старший инженер А. Лазуренко, инженеры В. Сиваньков, В. Корф, В. Золотарев и многие другие.

На реке Ловати

(Начало на 2 стр.).

Между тем наша пехота слева вышла на исходный рубеж и приготовилась к атаке. Справа тоже заметно движение. А перед нами не видно ни одного немца, не слышно и выстрелов. Наши разведчики просятся спуститься на лед и занять немецкие траншеи. По команде Короткова мы стремительно скатываемся и бежим по льду. Взбегаем на противоположный берег. И в это время раздается длинная очередь из пулемета справа. Успеваю заметить, как падает кто-то из наших ребят. Но останавливаться нельзя, и я прыгаю в траншею.

В траншее противника я впервые. Впервые должен действовать в необычной обстановке, где каждое мгновение решает многое. С автоматом наготове бегу вправо, к блиндажу. Вот и поворот, а вот и его хозяин лежит на полу траншеи. Вижу, что вся траншея занята нашими. Победа!

Вхожу в немецкий блиндаж. Двухъярусные нары. На них могут разместиться 10—12 человек. Лежат убитые немцы. На остывшей гофрированной печке стоят четыре котелка с чуть теплым кофе. На столе недопитая бутылка шнапса, хлеб, консервы, в каких-то коробочках — жиры. Стены и потолок блиндажа выложены из ровных брусьев. Блиндаж очень уютен, если можно говорить о каком-то уюте на фронте. Видно, завоеватели устраивались здесь прочно и надолго. И тут на брустверяскакивает Вася Секирин. Он зовет нас наверх: ранен Гуляев. Он лежит на снегу под ярким мартовским солнцем. Ранение страшное: перебиты обе ноги и прострелен низ живота. Секирин пытается перевязать его, пользуясь индивидуальными пакетами, но ничего не получается. Тогда срываю с пояса чистый маскировочный халат и перевязываю раненого. Трое из наших разведчиков уносят Гуляева в тыл. Будет ли он жить? Это первая наша потеря.

Мы, разведчики, выполнили свою задачу. Наша пехота, развивая наступление, ушла далеко вперед. Пока мы вчетвером будем ждать подхода своих, у нас есть свободное время. Осматриваем траншеи немцев. Меня интересует тот первый пулеметчик, в поражении которого я сомневался. Идем к пулеметной площадке.

Вот он лежит, запрокинувшись на спину. Из кармана френча достаю солдатскую книжку. Читаю: «Иоганн Лебенвейм, год рождения 1919, место рождения Дортмунд». Кто он? Убежденный нацист или один из тех, кого захватила в свой круговорот фашистская военная машина? Ясно одно: он пришел к нам за жизненным пространством, дошел до Ловати, до этого исконно русского «пути из варяг в греки».

Много горя принес нашему народу Иоганн Лебенвейм, очумевший от фашистского военного угара. Топтал нашу землю, жег города, унижал наш народ. Он оторвал нас с Сашей Коротковым от учебы. В то лето сорок первого мы окончили среднюю школу и мечтали учиться дальше. Мы были юношами. Влюблялись в своих одноклассниц, танцевали, играли в футбольных командах.

Война началась перед самым выпускным вечером. И этот вечер был омрачен. Горько было на душе и у нас, и у наших девушек. Мы прощались надолго, а многие навсегда. И все потому, что пришел незваный гость — Иоганн Лебенвейм. Он и сегодня успел послать в меня очередь из своего «машинен-гевер», но промазал. А я не имел права мазать. Нам нельзя мазать. Слишком далеко зашел Иоганн.

Сегодня мы прогнали немцев с Ловати. Мы пойдем дальше, к другим рекам, к Висле, к Одеру, к Эльбе и к той нам малоизвестной реке Шпрее, на которой стоит столица фашистского рейха. И я верю, что мы будем там. Ведь сегодня мы стали настоящими солдатами.

9 МАЯ—25 ЛЕТ СО ДНЯ ОСВОБОЖДЕНИЯ Чехословакии от фашистских захватчиков

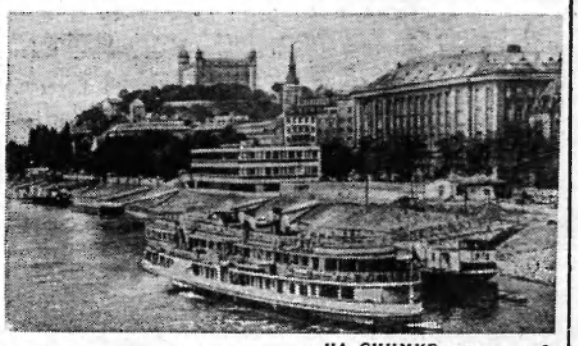

НА СНИМКЕ вверху: набережная Дуная в Братиславе.
Фото ЧТК—ТАСС.

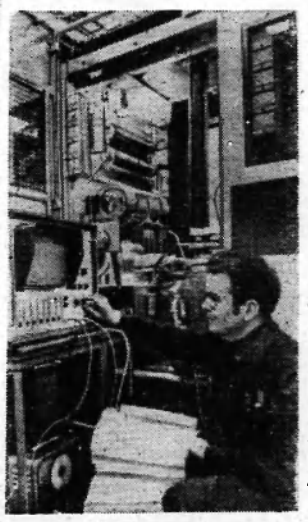

Марка чехословацкого промышленного объединения «Тесла» известна во многих странах мира. Разнообразен ассортимент его изделий: телевизоры и радиоприемники, сложные измерительные инструменты и электронные микроскопы, осветительные приборы, магнитофоны, передающие устройства.

НА СНИМКЕ слева: техник Михал Шталь настраивает радиопередатчик, предназначенный для работы на средних и длинных волнах.

Фото ЧТК — ТАСС.

О сроках весенней охоты

В Нижневартовском районе весенняя охота разрешена с 15 по 24 мая только местному населению.

Норма отстрела: три селезня или два селезня и один гусь в каждый день охоты.

ИСПОЛКОМ РАЙОННОГО СОВЕТА.

Редактор В. КОРЧЕМКИН.

ТЕЛЕВИДЕНИЕ

СУББОТА, 9 МАЯ

18.00 Передача, посвященная Дню Победы.

18.40 Фильм-концерт «Песни Великой Отечественной войны».

ПОНЕДЕЛЬНИК, 11 МАЯ

19.00 Новости.

19.10 Художественный фильм «Война и мир» (третья серия).

Строительно-ремонтному управлению Нижневартовского НПУ имени В. И. Ленина требуются: прорабы, мастера, секретарь-машинистка, плотники, слесари-монтажники, электрики, слесари-сантехники.

Обращаться с 9 часов до 18 в отдел кадров ежедневно (старая база АТК).

Редакции районной газеты «Ленинское знамя» СРОЧНО требуется КОРРЕКТОР, желательно имеющий опыт работы.

За справками обращаться в редакцию в часы работы.

НАШ АДРЕС И ТЕЛЕФОНЫ: Рабочий поселок НИЖНЕВАРТОВСК, улица Пионерская, 6. ТЕЛЕФОНЫ: редактора — 0-98, зам. редактора — 0-85, промышленного отдела — 0-85 (2 звонка), ответственного секретаря и отдела писем — 0-87, типографии — 0-87 (2звонка).

Нижневартовская типография управления по печати Тюменского облисполкома Заказ 318

Пролетарии всех стран, соединяйтесь!

ЛЕНИНСКОЕ ЗНАМЯ

ОРГАН НИЖНЕВАРТОВСКОГО РАЙОННОГО КОМИТЕТА КПСС И РАЙОННОГО СОВЕТА ДЕПУТАТОВ ТРУДЯЩИХСЯ ТЮМЕНСКОЙ ОБЛАСТИ

57 (2727) Год издания 29-й | ВТОРНИК, 12 МАЯ 1970 ГОДА | Цена 2 коп.

Организованно закончить учебный год в системе партийного образования

Нынешний учебный год в системе партийного образования по праву называют годом ленинской учебы. Он проходит в условиях большого подъема в политической и идейной жизни партии и народа, вызванного подготовкой и проведением Ленинского юбилея. На протяжении всего года в учебе коммунистов особое место занимало изучение ленинского теоретического наследия.

Сейчас в школах политпросвещения идет подготовка к итоговым занятиям. В партийных организациях орса ЖПУ имени В. И. Ленина, конторы материально-технического снабжения, аэропорта, СУ-909, УПТК треста «Мегионгазстрой», восьмилетней и средней школы № 1, СМУ-5 и других проделана определенная работа, чтобы поднять идейно-теоретический уровень партийной учебы, укрепить связь обучения с политикой партии, с задачами коммунистического строительства. Сейчас партийные организации готовятся глубоко проанализировать итоги учебы, ее эффективность и влияние на идейный рост коммунистов, разобраться в причинах недостатков.

Главная цель итоговых занятий — помочь коммунистам и беспартийному активу закрепить полученные знания, глубже осмыслить вопросы теории в тесной связи с практикой коммунистического строительства, определить перспективу дальнейшего политического образования. При этом важно иметь в виду, что итоговые занятия являются также действенной формой контроля за политической учебой членов и кандидатов в члены партии, средством повышения их личной ответственности за выполнение уставных требований по овладению марксистско-ленинской теорией. Поэтому итоговые занятия надо провести таким образом, чтобы они стали своеобразным отчетом коммунистов об их идейно-теоретическом росте.

Формы подведения итогов партийной учебы могут быть различными: это собеседования, теоретические конференции и семинары, экзамены и зачеты. Особенно важно привлечь к активному участию в теоретических конференциях, собеседованиях, к выступлениям с докладами и рефератами коммунистов, занимающихся самостоятельно.

Нельзя забывать, что еще встречаются у нас коммунисты, которые беззаботно относятся к повышению своих теоретических знаний, нерегулярно посещают занятия и слабо к ним готовятся, редко читают первоисточники. Итоговые занятия призваны повысить ответственность таких коммунистов за учебу. Особенно это надо учесть партийным организациям автобазы № 9, эксплуатационного участка ИРПа, нефтепромысла № 1 и другим, где в течение года нередко были срывы занятий.

Подведение итогов учебы коммунистов должно проходить в обстановке высокой требовательности и деловитости. Это во многом зависит от пропагандиста, от умело выбранной темы, поставленного вопроса. В районе немало пропагандистов, чей многолетний труд заслуживает благодарности. Это Д. Ф. Каморкина, Ф. И. Сафронов, Г. А. Лысенков, Л. Н. Белинский, О. М. Заспа и многие другие. Пропагандист призван помочь слушателям определить перспективы их дальнейшей учебы.

Заслуживает одобрения практика рассмотрения итогов года на собраниях коммунистов, заседаниях партийных комитетов. Это позволяет всесторонне проанализировать проделанную работу, обобщить положительный опыт, вскрыть недостатки, наметить конкретные меры по дальнейшему совершенствованию партийной учебы.



Машинист трубоукладчика Т-100 Хазипур Мулланурович Хикматуллин работает на трубной базе техснаба. Его знают как исполнительного, добросовестного работника. Знание техники, старательность помогают ему систематически работать с перевыполнением сменных норм выработки.

НА СНИМКЕ: Х. М. Хикматуллин.

Фото А. Новоселова.

План пяти месяцев выполнен

5 мая труженики Мегионской конторы бурения выполнили пятимесячный план проходки скважин. Бригада бурового мастера Г. Левина и бригада освоения И. Еникеева по итогам первого квартала заняли первые места в социалистическом соревновании коллективов треста «Сургутбурнефть». Они награждены Почетными грамотами.

Сейчас бригада Г. Левина подготовила к бурению третью наклонную скважину № 2012 на 14 кусте, которая будет пробурена с отклонением на 865 метров.

М. АТАЯН,
председатель буркома Мегионской конторы бурения.

Растет поток нефти

С каждым месяцем все больше и больше нефти дают стране промысловики Нижневартовска. Сегодня вахту несут на промыслах опытные операторы.

За первую декаду мая нефтепромысловое управление добыло сверх плана около двух тысяч тонн топлива; закачано в трубопроводы 21 тысяча тонн.

А всего с начала года промысловики Нижневартовского НПУ добыли 125 тысяч тонн сверхплановой нефти и отправили Родине 113 тысяч тонн.

Л. ВОРОБЬЕВА,
инженер планового отдела НПУ.

Буровые рождены с ускорением

Всего шесть часов потребовалось бригаде известного мастера З. Бадретдинова для того, чтобы передвинуть буровую с точки № 301 на точку 2012. Это произошло на четырнадцатом кусте Самотлорского месторождения, где бурение ведет бригада мастера Г. Левина.

Новым рекордным достижением этому коллективу была обеспечена бесперебойная проходка недр

Свой трудовой успех вышкомонтажники посвятили Дню Победы

Г. ПОМЫТКИНА,
инспектор отдела кадров вышкомонтажной конторы.

Монтаж ведут сантехники

Неплохо работают коллективы монтажников-сантехников Нижневартовского СУ-19. На строительстве крупнопанельного дома нитки водопровода готовы на 80 процентов, канализации на 60, начат монтаж отопительной системы. Эти работы с хорошим качеством выполнила бригада В. Карпенко.

Полностью укомплектованы сантехническим оборудованием внутри два новых двадцатичетырехквартирных дома. Здесь трудилась бригада В. Казанцева.

Монтажники могли бы сделать и больше, но сдерживает отсутствие необходимого оборудования.

Ю. СИМОНОВ,
начальник СУ-19.

Навстречу выборам

Поддерживаем и одобряем!

В автогараже автотракторной конторы НПУ собрались на предвыборное собрание шоферы и ремонтники. Слово взял заместитель директора П. И. Дорохов.

— Рабочие, инженерно-технические работники и служащие Нижневартовского нефтепромыслового управления имени Владимира Ильича Ленина, — говорит он, — выдвинули своими кандидатами в депутаты высшего органа нашей власти Председателя Президиума Верховного Совета СССР Николая Викторовича Подгорного и начальника «Главтюменьнефтегаза» Виктора Ивановича Муравленко. Я горячо поддерживаю предложения товарищей и призываю к этому весь коллектив автомобильного гаража.

Выступил один из лучших шоферов конторы А. С. Тимофеев. Н. В. Подгорного мы все знаем, как верного ленинца, большого государственного деятеля, сказал он. И было бы хорошо, если бы Николай Викторович дал согласие баллотироваться кандидатом в депутаты Верховного Совета СССР по Ханты-Мансийскому избирательному округу № 340.

— Я хорошо знаю Виктора Ивановича Муравленко, одно время работала под его руководством, — говорила механик М. А. Михалкина. — Это отзывчивый руководитель, душевный человек. Я рада, что нефтяники назвали своими кандидатами в депутаты Верховного Совета СССР товарищей Подгорного и Муравленко. Мы все, как один, поддерживаем их и знаем, что эти люди с честью оправдают наше доверие.

Затем выступили начальник автогаража В. И. Кузнецов, начальник колонны М. И. Баранов. Единодушно принимается постановление — поддержать предложение нефтяников о выдвижении кандидатами в депутаты Верховного Совета СССР по Ханты-Мансийскому избирательному округу № 340 Николая Викторовича Подгорного и Виктора Ивановича Муравленко.

* * *

Предвыборное собрание состоялось также в цехе поддержания пластового давления НПУ. Машинисты Н. А. Зябликов, А. Е. Тунгусов и коммунист Ф. И. Петров, награжденный орденом «Знак Почета» за освоение нефтяной целины Западной Сибири, горячо поддержали предложение коллектива нефтепромыслового управления о выдвижении кандидатами в депутаты высшего органа нашей власти Председателя Президиума Верховного Совета СССР Н. В. Подгорного и начальника «Главтюменьнефтегаза» В. И. Муравленко. Их выступления были встречены аплодисментами присутствовавших.

Кандидатуры Н. В. Подгорного и В. И. Муравленко единодушно одобрены общими собраниями работников энерго-механического цеха, ремонтно-машинной мастерской, строительно-ремонтного управления, нефтепромысла № 1, детского сада № 4, совхоза «Нижневартовский», цеха капитального ремонта скважин и т. д.

В ЧЕСТЬ ДНЯ ПОБЕДЫ

В клубе «Юбилейный» 8 марта состоялось торжественное собрание, посвященное 25-летию Великой Победы. С докладом выступил районный военный комиссар М. Ф. Сурнин. С приветственными речами выступили от имени участников Отечественной войны начальник планового тдела НПУ Николай Игнатьевич Ономарцев, от имени молодежи — секретарь комсомольской организации автотракторной конторы Иван Волковский.

Затем бывшим воинам были вручены правительственные награды. Медалью «За воинскую доблесть. В ознаменование 100-летия со дня рождения В. И. Ленина» награжден М. Ф. Сурнин, медалями «50 лет Вооруженных Сил» и «20 лет Победы» — С. С. Пинаев, «За боевые заслуги» и «За победу над Японией» — К. И. Гусева, «50 лет Вооруженных Сил» и «20 лет Победы» — Н. С. Ланин. Медали «50 лет Вооруженных Сил» также вручены В. И. Пименову, П. И. Пушнину и А. С. Приходько.

Утром 9 мая проведен кросс в честь Дня Победы. Команде-победительнице школы № 2 вручены переходящий кубок районной газеты «Ленинское знамя» и Почетная грамота.

А вечером состоялось факельное шествие молодежи. На площади у клуба «Юбилейный» состоялся многолюдный митинг. Его открыл первый секретарь райкома ВЛКСМ Виктор Тимофеев. Затем выступили секретарь комсомольской организации СУ-909 В. Лейтланд, инженер энергоцеха НПУ А. Вдовин, районный комиссар М. Ф. Сурнин, участник Отечественной войны Д. В. Корепанов и другие.

Молодежь районного центра дала клятву на верность Родине, Коммунистической партии, народу.

В. ВАСИЛЬЕВ.

* * *

Торжественно отметили мегионцы — геологи и строители, буровики и транспортники — всенародный праздник — двадцатипятилетие победы над фашистской Германией.

В поселке около трехсот участников Великой Отечественной войны. Поэтому понятно, что на груди десятков людей сверкали награды Родины — ордена и медали.

Празднества в Мегионе начались седьмого мая. Во всех крупных организациях были проведены торжественные собрания. И самыми почетными гостями на них были те, кто двадцать пять лет назад с оружием в руках отстаивал свободу и независимость Родины, кто кровью своей принес освобождение народам Европы от коричневой чумы фашизма. Их рассказы были выслушаны с большим вниманием, им были вручены ценные подарки; школьники дали для ветеранов несколько концертов.

Торжественные вечера прошли в нефтеразведочной экспедиции, в коллективе мегионских строителей в АТК и Ватинской конторе бурения, в поселковом клубе.

А по местному радиовещанию в это время звучали рассказы о ратных делах ветеранов, которые в годы войны сражались на самых различных фронтах.

«Ничто не забыто, никто не забыт». — эта мысль яркой нитью проходила через все торжества прошедшие в поселке геологов и нефтяников — Мегионе.

А. ЗАХАРОВ.

Екатерина ШЕВЕЛЕВА.

В эти дни

Небо в эти дня
светлей и шире,
И заря особенно ясна —
Так, как будто в необъятном
мире
Нет ни вьюг, ни бурь —
одна весна!
В чаще леса
пахнет снегом талым,
По степи течет
туман парной.
Море бьет
в сиреневые скалы
Ласковой,
серебряной волной
Мир сегодня радостен
и молод
Словно
Красной Армии герой
И весна влетает
прямо в город
Ароматной веточкой сырой.
На ветру пушист
девичий локон.
Камни мостовой и тротуар
Золотыми стали
в свете окон,
В блеске ярких фонарей
и фар.
Улыбаются друг другу
люди.
Рад гостям веселым
каждый дом.
И победный гордый
гром орудий
Над страной гремит,
как вещий гром.

«Комсомольская правда»
1 мая 1945 года.

Берлин.

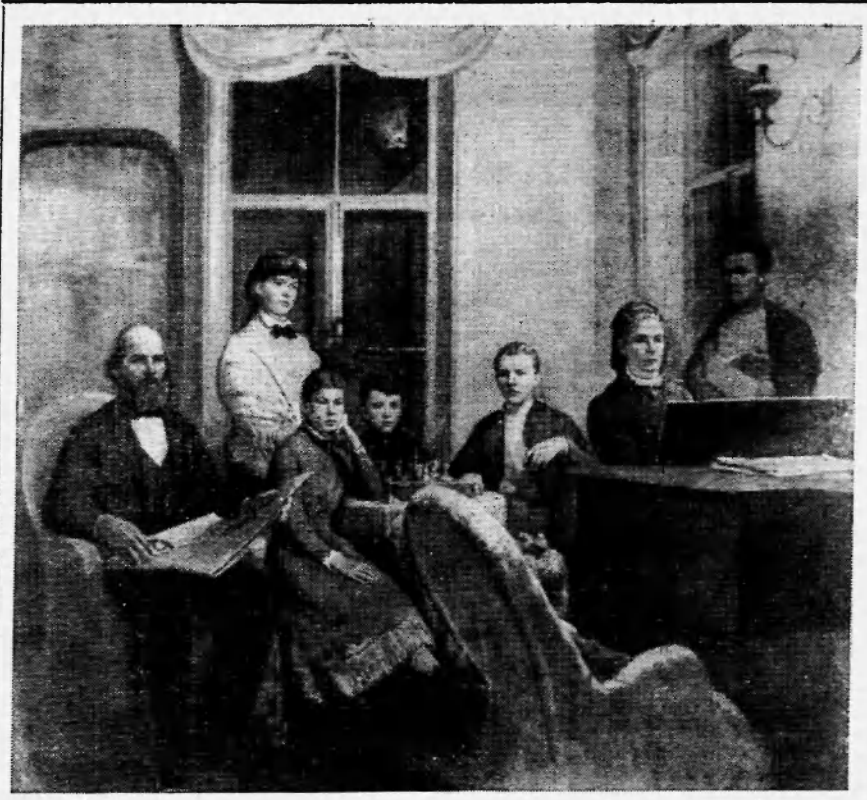

МОСКВА. Всесоюзная художественная выставка, посвященная 100-летию со дня рождения В. И. Ленина.

НА СНИМКЕ: картина лауреата Государственной премии СССР московского художника Л. С. Котлярова «Семья Ульяновых».

Фотохроника ТАСС.

ИНФОРМАЦИЯ

ТРУДОВОЙ НАКАЛ

Хорошо несет трудовую вахту коллектив цеха освоения скважин Мегионской конторы бурения. Включившись в социалистическое соревнование в честь завершающего года пятилетки, коллектив к первому мая выполнил четырехмесячное задание на 123,1 процента. При плане 13 скважин промысловиками сдано шестнадцать.

На объектах разрезающего ряда Самотлора все скважины освоены и готовы к эксплуатации. Здесь работали освоители из бригады мастера В. Еникеева. Четко несли трудовую вахту бурильщик Я. Чернышев, помбуры Л. Скобелев и И. Анепков, бетонщик Ю. Епейкин.

И. НАЗАРЕНКО,
член бюро МНБ.

На Урьевской перекачивающей станции

Под все сооружения, предусмотренные планом пускового комплекса на Урьевской нефтеперекачивающей станции, строители закончили закладку фундамента.

В помещении насосной фундамент забетонирован, подготовлены основания под четыре насоса.

Одновременно ведется монтаж каркаса здания.

От магистрального нефтепровода протянуты две нити к насосной.

К новой перекачивающей электромонтажники подводят ЛЭП-200.

А. АРКАДЬЕВ.

ЛЭП—220 строится

В июне должна вступить в строй новая линия электропередач ЛЭП-220 на трассе Сургут—Мегион. Сейчас коллективы пяти механизированных колонн ведут установку фундаментов и опор на протяжении всех 197 километров. Из общего количества — 521 — не поставлены на «ноги» только девяносто опор.

Одновременно идет навеска проводов. Сейчас они легли на плечи опор на протяжении ста тридцати километров.

О Рассказы о коммунистах

Секретарь партийной организации

Ленинская комната восьмилетней школы поселка Нижневартовска. Одну из стен занимают стенды, рассказывающие о жизни и деятельности вождя мирового пролетариата. На следующей — огромная карта со светящимися маленькими лампочками — места, где бывал Ильич. Вот макет дома семьи Ульяновых в Ульяновске, в котором Владимир Ильич жил 1878—1887 годы.

В Ленинской комнате есть свои «штатные» экскурсоводы. Но моим гидом сегодня является секретарь парторганизации, учитель по труду Константин Иванович Сидоров. Подробно говорит он о каждом макете, о каждой детали Ленинской комнаты. Ведь все здесь сделано его ребятами, под его руководством.

— Вот этот макет крейсера «Аврора» сделал Сережа Феофанов. Бывало, по четыре часа подряд со стула не поднимался, ничем нельзя было выманить его из мастерской, — с гордостью за своих ребят рассказывает Константин Иванович. — А вот это дело рук Саши Скалозуба — макет линейного корабля «Заря свободы». В «Эскадру революции» войдет одиннадцать кораблей, макеты которых мы сейчас готовим.

Во время перерыва между уроками в Ленинскую комнату заходят ученики 7 «б» класса Слава Петров и Миша Мингазов. Макет дома-музея В. И. Ленина — это их детище.

— Константин Иванович, разрешите нам остаться после уроков, — просит один из них. — Окна у домика нужно докрасить.

Получив «добро», довольные ребята убегают на занятия. А мы продолжаем экскурсию по Ленинской комнате, где все радует глаз. Миниатюрные макеты беседки в Горках — любимого места отдыха Владимира Ильича Ленина, шалаша в Разливе, альбом «Летопись школы»... Много интересного, а главное — полезного узнают ребята, побывав здесь с экскурсоводом. Недаром же районо присудило Ленинской комнате восьмилетней школы вымпел за лучшую подготовку к столетию со дня рождения Владимира Ильича. В этом заслуга Константина Ивановича Сидорова.

С 1930 года Константин Иванович на преподавательской работе. Заведовал детским домом, четвертый год преподает труд в восьмилетней школе Нижневартовска. Накопил богатейший опыт работы с ребятами. Учителя не удивляются, видя его постоянно в окружении школьников, оживленно беседующего. Простой в обращении, но строгий в деле, Константин Иванович пользуется у ребят большим авторитетом и уважением. Как к наставнику и старшему товарищу обращаются они к своему учителю.

— Несмотря на богатый опыт, знание своего дела, Константин Иванович к каждому уроку готовится тщательно, — говорят его коллеги. С первых же минут урока так увлечет ребят, что они не хотят уходить из мастерской.

Уважают Константина Ивановича его товарищи по труду. Об его огромном авторитете среди учителей, коммунистов говорят многие примеры. Хотя бы то, что вот уже третий раз подряд избирают его секретарем первичной партийной организации школы. И Константин Иванович отдает очень много сил, знаний, опыта и времени партийной работе. Всего десять коммунистов в школе. Но их влияние велико, ни одно мероприятие без партийной организации не проводится.

Здесь тщательно ведется подготовка к собраниям. Готовя вопрос о состоянии преподавания общественных наук и их роли в коммунистическом воспитании школьников, К. И. Сидоров предложил учителям-коммунистам побывать на уроках истории, литературы, географии и биологии с тем, чтобы еще глубже вникнуть в сущность дела. Они посетили 60 уроков. На открытое партийное собрание пригласили свыше 30 учителей. Обсуждали вопрос оживленно, заинтересованно.

Вообще в школе стало традицией проводить открытые партийные собрания. Так, например, обсуждая вопрос о работе комсомольской организации, Константин Иванович пригласил всех учителей-комсомольцев и классных руководителей комсомольских классов.

— В прошлом году, обсуждая вопрос о подготовке к экзаменам, мы пригласили на собрание всех будущих выпускников школы, — рассказывает Константин Иванович. — Признаться, мы даже не ожидали, что собрание так здорово повлияет на успеваемость учащихся. Чтобы не попасть на объяснение ко мне, восьмиклассники старались не «зарабатывать» двоек.

Константину Ивановичу до всего есть дело. Чуткость и внимание, простота и скромность, деловитость и целенаправленность — вот те черты, которыми обладает партийный вожак педагогического коллектива.

В. КИСЕЛЕВ.

С заданием справились

Четырехмесячный план по выпуску товарной продукции коллектив Охтеурского госпромхоза выполнил на 101 процент.

Наилучших показателей добились бригады рыбаков и лесозаготовителей, возглавляемые Виктором Сигильетовым и Георгием Орловым. Рыбаки перекрыли план на 20, а лесозаготовители — на 38 процентов. На вывозке леса отличился тракторист Харитонов, который свое четырехмесячное задание выполнил почти на триста процентов.

В. БУРУНДУКОВ,
директор госпромхоза.

С превышением

Хорошо трудятся работники прилавка куста № 2 орса НПУ имени В. И. Ленина. План товарооборота за 1 квартал выполнен на 104,1 процента. Плановое задание перевыполнено на двадцать девять тысяч рублей. По издержкам обращения куст имеет экономию. Сверхплановая прибыль составляет 4 тысячи 400 рублей.

Коллектив хорошо справился и с апрельским планом и с планом первой декады мая.

Л. НИЛИНА,
директор куста № 2 орса НПУ.

Мастер на все руки — так отзываются о дизелисте нефтепромысла № 1 Василии Сергеевиче Ануфриеве его товарищи по работе.

И действительно, ударник коммунистического труда, Василий Сергеевич все умеет делать. И все делает на совесть. Если потребуется, он электрик или оператор подземного ремонта скважин, или оператор добычи нефти.

В. С. Ануфриев награжден юбилейной медалью «За доблестный труд. В ознаменование столетия со дня рождения В. И. Ленина».

НА СНИМКЕ: секретарь райкома КПСС Николай Яковлевич Токарев на торжественном собрании вручает Василию Сергеевичу юбилейную медаль.

Фото А. Новоселова.



От Москвы до Берлина

Это было под Старой Руссой в 1941 году.

Артиллерийская и минометная часть, в которой служил Петр Тумаев, отошла и заняла заранее подготовленные рубежи, сдерживая натиск вражеских полчищ.

— Наш автомобиль вон там остался, шофера убило, — крикнул кто-то из бойцов.

Комсомолец Тумаев, командир отделения разведчиков, знал: в машине штабные документы. Медлить нельзя ни секунды, вот-вот фашисты прорвутся к автомобилю.

Петр бросился вперед, упал на землю и быстро пополз по-пластунски. «Лишь бы успеть добраться, — думал он, — машину водить я умею. Это полуторка, ГАЗ-2А».

Какие они длинные, эти триста метров... Наконец рука дотронулась до переднего колеса. Все шины целы. В один момент Петр открыл дверцу, включил зажигание. Мотор заработал сразу. Кабину начали прошивать пули. Но Петр уже разворачивал машину. Вот она рванулась вперед и понеслась к своим. Документы были спасены.

И еще один пример мужества и отваги, проявленной Петром Тумаевым. На этот раз уже в конце войны.

В Данциге, на чердаке одного из домов, засел вражеский пулеметчик и мешал наступлению советских солдат. Майор Пустовалов подозвал сержанта Тумаева и дал ему команду снять немца с чердака.

Петр быстро оценил обстановку. Возле дома стояло высокое дерево с густой листвой. По нему Петр залез на крышу дома, нашел там дыру и прыгнул на фрица. Пулемет замолчал, но тут же снова стал стрелять, только в другом направлении — по немцам, укрывшимся в соседнем здании.

Случаев подобных было много. Петр Андреевич Тумаев находился на фронте всю войну, с первых дней и до последнего ее часа. Сражался под Москвой и Брянском освобождал Варшаву, брал Берлин. Сколько раз ходил в разведку — не счесть. Приходилось ему бить врага и в рукопашном бою.

Домой, в Татарию, Петр Андреевич ехал в 1946 году. На груди храброго фронтовика сверкали два ордена Красной Звезды, медали «За оборону Москвы», «За освобождение Варшавы», «За взятие Берлина».

Работал шофером, а когда узнал, что нужны люди для освоения нефтяных богатств Тюменщины, приехал в наш район. Сейчас Петр Андреевич — один из лучших водителей Нижневартовской АТК, возит на Самотлор вахты рабочих.

А. СМИРНОВ.

Враг не прошел

КОНСТАНТИН Александрович Хавин. Это имя хорошо известно в нашем коллективе. Константин Александрович — старший мастер заготовительного цеха. Это сейчас. А в годы Великой Отечественной войны — сержант морской пехоты Северного флота. Сражался под командованием капитана второго ранга Прусенко на полуострове Рыбачий.

Вот один из эпизодов его фронтовой жизни.

...Поступил приказ командования: отряду высадиться в тылу и нанести удар по базе врага в районе залива Петсамо.

Шел снег вперемешку с дождем. Под прикрытием этой кромешной завесы наши корабли подошли к берегу на расстояние 120 метров.

Раздалась команда: «В воду!».

Бойцы, все, как один, прыгнули и оказались по пояс в ледяной морской воде Баренцева моря. Одно мгновение — и под прикрытием корабельной артиллерии они устремились к цели.

Запылали немецкие склады с боеприпасами и снаряжением.

Враг опомнился и начал отчаянно сопротивляться. Завязался горячий восьмичасовой бой.

Отважно дрались моряки и пехотинцы-североморцы. Приказ командования был выполнен. Враг не прошел.

Константин Александрович, награжденный несколькими боевыми наградами, в том числе медалями «За боевые заслуги», «За оборону Заполярья», «За победу над Германией», в настоящее время достойно несет трудовую вахту. Недавно на его груди засияла юбилейная медаль «За доблестный труд. В ознаменование столетия со дня рождения В. И. Ленина».

Л. ПОМЫТКИНА,
старший инспектор отдела кадров вышкомонтажной конторы.

Вернулся с наградой

Более двух десятков лет трудится в нефтяной промышленности коммунист Семен Борисович Гуров. Сейчас он возглавляет коллектив цеха № 1 Нижневартовской вышкомонтажной конторы. Первый цех из месяца в месяц перевыполняет план.

Семен Борисович награжден юбилейной медалью «За доблестный труд. В ознаменование столетия со дня рождения В. И. Ленина», его имя занесено на Доску почета конторы.

Я хочу рассказать о Семене Борисовиче еще и как о фронтовике. Он защищал Родину с апреля 1942 года по девятое мая 1945.

Сначала сражался в составе 55 механизированной, а затем в составе 36-танковой бригады.

Был тяжело ранен, после госпиталя сержант-водитель снова встал в строй отважных защитников Родины.

Семен Борисович имеет правительственные награды: орден Красной Звезды и несколько медалей, в том числе «За оборону Сталинграда», «За победу над Германией».

Л. ФЕДОРОВА.

К 25-ЛЕТИЮ ВЕЛИКОЙ ПОБЕДЫ



1945 год. Советский флаг над рейхстагом в Берлине.
Фото В. ГРЕБНЕВА. Фотохроника ТАСС.

Крылья

Едва не задевая крыльями острые макушки елок, с прифронтового аэродрома ушла на Запад десятка «Илов». Где-то за лесом, в тылу врага, гулко ухают взрывы, поднимаются к небу облака жирного дыма. Это полыхают разбитые нашими крылатыми удальцами склады боеприпасов и горючего, исковерканные «Пантеры» с крестами на броневых боках и грузовики, изготовленные на различных заводах порабощенной гитлеровцами Европы.

Минуты ожидания на полевом аэродроме кажутся летчикам вечностью. Все ждут возвращения друзей, ушедших на бомбежку боевых порядков противника. Ушедших без прикрытия истребителей, которых в первые годы войны у нас не хватало.

Но вот над зубчатой кромкой леса показался первый «Ил». Зенитчики приникли к биноклям и колиматорам автоматических пушек, чтобы в любое мгновенье отсечь кинжальным огнем «мессершмидтов», которые обычно пристраивались в хвост эскадрильям наших штурмовиков. Так и есть: на запад ушла десятка самолетов, а возвращается одиннадцать!

Отставшего израненного «Ила» преследует желтопузый «мессер». Яростным огнем встречают врага наши зенитчики. Фашист пробует увильнуть и... врезается в еловый лес.

Кончено!.. Все в порядке, если не считать многочисленных вмятин на фюзеляжах и лоскуточков ткани, которые свисают с продырявленных, исцарапанных пулями и снарядами крыльев самолетов, и раненого стрелка, на виске которого густеет темновишневая струйка...

У самолетов уже хлопочут «технари» — мотористы, оружейники, электрики. Им некогда оплакивать погибшего стрелка. Товарищи за него отомстят! И «технари» латают, лечат побывавшие в жестоком бою машины, которые гитлеровцы называли «летающей смертью». Среди этих скромных тружеников — вчерашняя студентка Томского сельхозтехникума, младший сержант Татьяна Панова.

Боевой приказ штурмовикам — летать днем и ночью, в любую погоду — касался не только пилотов и стрелков, но и «технарей», готовивших к боевым вылетам «Илы». И дочь рыбака из поселка Нижневартовска Татьяна Панова работала, не покладая рук.

Заветной мечтой комсомолки, избравшей мирную профессию землеустроителя, осталась все же авиация. Татьяна Панова взрослела в те годы, когда Чкалов, Громов, Коккинаки, Раскова, Гризодубова и другие отважные советские пилоты ошеломили мир замечательными достижениями, побив рекорды в дальности, скорости и высоте полета. Вместе с другими комсомолка Панова, радуясь успехам советских соколов, пела гордые слова песни:

Мы рождены, чтоб сказку
сделать былью,
Преодолеть пространство и
простор...

Два года Татьяна Панова упрямо занималась в аэроклубе. Девушку не смутил категорический запрет врачей: к самостоятельным полетам из-за слабого здоровья Панову не допускать.

У курсантов школы младших авиационных специалистов, куда добровольно пошла Панова в конце грозного 1941 года, не было времени, чтобы познакомиться с достопримечательностями Красноярска, откуда когда-то отправлялся в ссылку в село Шушенское Владимир Ильич Ленин. От зари до зари курсант Татьяна Панова находилась в учебных классах, мастерских и на летном поле, кропотливо изучая боевые самолеты, двигатели и вооружение.

Славный боевой путь прошла Татьяна Панова вместе со своими товарищами по сто тридцать пятому Витебскому дважды краснознаменному штурмовому авиационному полку. Этот путь начинался под Куйбышевом, на Волге, и закончился в предгорьях Карпат.

Пережито было многое: радости побед и горечь утрат. Несколько раз младший сержант Панова обращалась к командиру дивизии с просьбой зачислить ее стрелком на самолет. Наконец, разрешение занять место в кабине стрелка у турельного пулемета дано.

...В апреле победного года наши войска окружили древний славянский город Вроцлав, переименованный немцами в Бреслау. Это был мощный опорный узел обороны гитлеровцев. Здесь скрещивались железнодорожные магистрали, связывающие Верхне-Силезский угольный бассейн с морским портом Штеттином, Краков — с Берлином, Прагу — с Гданьском. В знаменитое «колечко» попало более 40 тысяч солдат и офицеров противника. В ожесточенных боях за город и крепость Бреслау принял участие штурмовой полк, в котором служила сержант Татьяна Панова.

— Летим бомбить пивзавод, — сказал ей пилот Вася Жуков.

Под крылом самолета — окутанные дымом жилые кварталы, железнодорожные вокзалы, забитые эшелонами, заводы. Вокруг «Ила» возникают шапки шрапнельных разрывов, перекрещиваются огненные стрелы трассирующих снарядов. Ничего себе, «пивзавод», если его таким плотным многослойным огнем защищают фашистские зенитчики!

Самолет входит в пике. Бомбы идут точно в цель. «Таня, не зевай, в воздухе «мессера», — кричит ей летчик.

Кандидатом в члены КПСС Татьяну Панову принимали в землянке на командном пункте полевого аэродрома после одного из боевых вылетов. После войны она вернулась на родину — в Нижневартовск. Училась в Томске, получила диплом об окончании техникума и... связала свою жизнь с работой в рыбной промышленности. Трудилась в Аксарке на рыбозаводе и вот уже шестой год работает старшим экономистом Сургутского рыбоконсервного комбината.

По словам бывшего военного авиатора Пановой, совершившей в прошлом году экскурсию по ленинским местам (агитпоезд «Тюменец» шел по маршруту Ульяновск —Казань — Куйбышев — Москва — Ленинград), почти в каждом из этих городов живут ее однополчане — не по триста восьмой штурмовой авиационной дивизии.

Мне чудилось, — рассказывает Татьяна Спиридоновна, что я снова оказалась в боевой семье мужественных людей, с которыми в годы войска делила радости и невзгоды. В Казань и в Москву я написала письма боевым друзьям. Конечно встречи были теплыми.

Друзья рассказали мне, что 9 мая нынешнего года, в 25-ю годовщину победы над гитлеровской Германией, намечается встреча авиаторов 308 штурмовой дивизии и пригласили на эту встречу меня.

— Мы, бывше фронтовики, никогда не забудем той суровой поры, сожженные фашистами деревни и села, измученных пленников в освобожденных нами концлагерях, растоптанные в грязи гитлеровские знамена и радость возвращающихся из немецкой неволи людей разных национальностей, не забудем павших боевых друзей и будем помнить, что победа над врагом достигнута ценой невероятных усилий нашего народа, руководимого партией Ленина.

Слушая рассказ скромной женщины в серенькой кофточке, уроженки Нижневартовска, к фронтовым наградам которой прибавилась Ленинская юбилейная медаль, я спрашивал себя: что же помогает ей преодолевать трудности, быть впереди других? И ответил: крылья!

Н. МЕДАКОВ.

ЕЛЬНИНСКОЕ НАПРАВЛЕНИЕ, АВГУСТ 1943 ГОДА.

«СПАСИБО, СЫНОК!» АННА АВДЕЕВНА СОЛОВЬЕВА — КОЛХОЗНИЦА СЕЛЬХОЗАРТЕЛИ «КРАСНЫЙ ПУТИЛОВЕЦ» ИЗ СЕЛА КАПУСТНОВО СМОЛЕНСКОЙ ОБЛАСТИ БЛАГОДАРИТ БОЙЦА-РАЗВЕДЧИКА Е. Г. БОЯРИНА.



Фото М. Редькина.
Фотохроника ТАСС.

сл. О. Милявского
муз. С. Туликова.

Любите Россию

Колышет березоньки ветер весенний,
Веселой капели доносится звон,
Как будто читает поэму Есенин
Про землю, в которую был он
влюблен.
ПРИПЕВ:
Про белые рощи и ливни косые,
Про желтые нивы и взлет журавлей.
Любите Россию,
любите Россию —
Для русского сердца земли нет милей.
Нам русские песни с рождения пели,
Нас ветер России в пути обнимал.
Когда вся Россия надела шинели,
Нередко, бывало, солдат вспоминал:
ПРИПЕВ:
И белые рощи и ливни косые
И мысленно детям своим завещал:
«Любите Россию,
любите Россию,
Россию, которую я защищал!».
Кто Русью рожденный, в Россию
влюбленный,
Тот отдал ей сердце и душу свою,
Пред ней, величавой, склоняюсь
в поклоне,
О ней, о России, я песню пою.
ПРИПЕВ:
Про белые рощи и ливни косые,
Про желтые нивы и радость весны.
Любите Россию!
Любите Россию!
И будьте России навеки верны!

ЖИВЕТ в Мегионе, на Советской улице, 22, Иван Федорович Кислицын. Вот о нем я и хочу рассказать немного. В годы Великой Отечественной войны он был моим командиром. В одном ожесточенном бою на Одере меня тяжело ранило. С перебитыми ногами я лежал на поле боя... Из этого пекла, где каждого в любую секунду подстерегала смерть, вынес меня девятнадцатилетнего пулеметчика на руках, как маленького ребенка мой командир — Иван Федорович Кислицын.

...Кончилась война. Встретились мы с Иваном Федоровичем только через 20 лет. Встреча была и радостной, и тяжелой. Вместо ног у меня протезы... Но ведь меня давно бы не было в живых, если бы не этот человек.

Сейчас этот замечательный человек с хорошим добрым сердцем трудится в автобазе № 8. Он капитан судна, коммунист.

Прошу передать ему и его супруге мои искренние, добрые пожелания.

Николай ПЕТРОВ,
однополчанин.
Курганская область,
с. Медвежье.

НА СНИМКЕ: Н. Петров (слева) и И. Кислицин встретились после долгой разлуки.



Лаборатория в пути

ВРЯД ли кому-нибудь надо доказывать, насколько высокое качество продукции зависит от точности измерении. Вот почему все измерительные приборы нуждаются в постоянном и строгом контроле. Этот контроль на территории области, района осуществляют специальные лаборатории государственного надзора Комитета стандартов, мер и измерительных приборов при Совете Министров СССР.

Как правило, на поверку приборы везут в лаборатории. Но всегда ли это удобно? Фабрика, завод. колхоз надолго лишаются нужной измерительной аппаратуры. К тому же для многих высокоточных приборов далекие расстояния небезразличны. Гораздо удобнее поверять их на месте.

И вот конструкторы метрологических институтов Комитета стандартов создали передвижные лаборатории на колесах.

...В кузове автофургона использован каждый сантиметр площади. Здесь установлены образцовые приборы для проверки измерительной техники предприятий, оборудованы рабочие места для сотрудников. Есть даже удобные кресла-кровати: ведь лаборатории находятся в пути многие сутки.

Передвижная лаборатория снабжена телефоном, который можно при желании подключить к местной заводской или городской сети. И, что особенно важно, здесь имеется установка для кондиционирования воздуха, обеспечивающая особый микроклимат: образцовые приборы должны находиться при постоянной температуре, независимо от того, стоит ли на улице 30-градусный мороз или жара.

Сегодня передвижные лаборатории можно увидеть в Московской области, в Краснодарском крае, в Закарпатье и других районах страны. Здесь их испытывают и совершенствуют. В недалеком будущем они появятся в аулах, на колхозных фермах, в таежных городах.

Н. АЩЕУЛОВ,
зам. начальника управления Госнадзора Комитета стандартов, мер и измерительных приборов при Совете Министров СССР.

В день коммунистического субботника

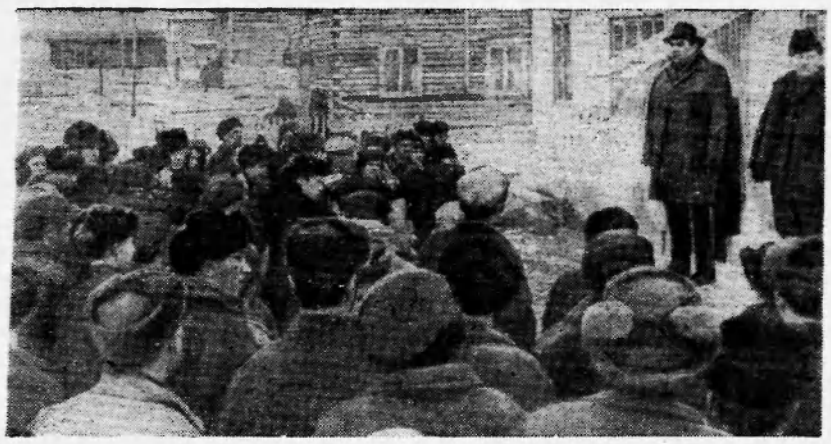



11 мая коллектив строительно-монтажного управления участвовал в коммунистическом субботнике. Трудились дружно более 600 человек. Они заработали 5060 рублей и отчислили их в фонд досрочного завершения пятилетки.

Субботник начался с короткого митинга, где первым слово взял начальник управления М. Н. Палкин.

В короткие минуты отдыха звучали баян и песни.

На снимках А. Новоселова — митинг перед началом работы (снимок вверху); звучит баян в руках секретаря комсомольской организации А. Хорошенькова.

Нам отвечают

В редакцию поступила жалоба от жителей Охтеурья Пантелеевой, Сиростиной, Мещеряковой, Агевниной и других, в которой говорилось о нарушении правил торговли в Охтеурском розничном торговом предприятии. Для рассмотрения и принятия мер жалоба была направлена в Нижневартовское райпо.

Как сообщил в редакцию председатель правления А. Е. Вискунов, факты неправильной продажи товаров, пользующихся повышенным спросом у населения, действительно имели место. Директор розничного торгового пункта Н. А. Тайлашев строго предупрежден. Все вновь поступающие дефицитные товары впредь будут продаваться только после проверки комиссией по торговле.

Почему покраснела щука?

В окрестностях города Барды есть пять маленьких озер. Любители охоты и рыбалки проводят здесь свой досуг. Рыба в этих озерах самая обыкновенная. Но недавно местные рыбаки были удивлены, когда заместитель директора Азербайджанского НИИ лесного хозяйства, находящегося в Барде, кандидат сельскохозяйственных наук А. Буков выложил перед ними две щуки... красного цвета. После этого случая на удочки любителей периодически ловились редкие экземпляры красной щуки. Необычная рыба небольшого размера — 40—45 сантиметров. Вес ее не превышает полутора килограммов. Живет она только в одном из пяти водоемов.

Бардинские озерца образовались на месте когда-то протекавшей здесь реки. Дно озера и берега, где выловили щуку, из красной глины, вода тоже носит этот оттенок.

Очевидно, щука, по мнению ученого-лесовода А. Букова, за десятки лет своей жизни в озере поменяла свою окраску, приспосабливаясь к внешней среде.

Л. АСКЕРОВ.
г. Барда,
Азербайджанской ССР.

На веслах через Атлантику

Поздней ночью одного из мартовских дней к причалу острова Антигуа (Вест-Индия) подошла небольшая рыбачья плоскодонная лодка. Из нее вышел коренастый бородатый мужчина, уставший от утомительного плавания, но с довольной улыбкой на лице. Это был художник Сид Джендерс — первый англичанин, пересекший в одиночку на весельной лодке Атлантический океан с востока на запад.

Попытку покорить океан на лодке Джендерс (ему 51 год) предпринял еще в июне прошлого года. Он отправился в путь от берегов Шотландии, однако через 18 дней был вынужден вернуться из-за бушевавших в Атлантике штормов.

13 сентября он снова вышел в море, на этот раз с полуострова Корнуолл, на семиметровой лодке, обтянутой нейлоном.

Трудности начались на втором участке пути протяженностью около 2 тысяч миль. Чтобы преодолеть это расстояние, Джендерсу потребовалось 75 дней. В 500 милях к западу от Канарских островов во время шторма Джендерс лишился запасов пресной воды и части продовольствия. Много часов ему пришлось провести без сна в постоянном напряжении. Он стал испытывать жажду. Но, к счастью, пошел дождь, ему удалось набрать воды, которой хватило до Антигуа.

О. ОСИПОВ.
(ТАСС).
Лондон.

ТЕЛЕВИДЕНИЕ

Редактор В. КОРЧЕМКИН.

ВТОРНИК, 12 МАЯ

19.00 Телефильм «Якутские этюды».
19.10 Новости.
19.15 Художественный фильм «Война и мир» — 4 серия.
21.00 Фильм «Гости из Загреба».

СРЕДА, 13 МАЯ

19.00 Новости.
19.05 Фильм «Когда улетают журавли».
19.25 Ленинские чтения.
19.40 Художественный фильм «Жестокость».
21.10 Фильм «Поет Мухаббат».

НАШ АДРЕС И ТЕЛЕФОНЫ: Рабочий поселок НИЖНЕВАРТОВСК, улица Пионерская, 6. ТЕЛЕФОНЫ: редактора — 0-98, зам. редактора — 0-85, промышленного отдела — 0-85 (2 звонка), ответственного секретаря и отдела писем — 0-87, типографии — 0-87 (2звонка).

Нижневартовская типография управления по печати Тюменского облисполкома Заказ 218.

Пролетарии всех стран, соединяйтесь!

ЛЕНИНСКОЕ ЗНАМЯ

ОРГАН НИЖНЕВАРТОВСКОГО РАЙОННОГО КОМИТЕТА КПСС И РАЙОННОГО СОВЕТА ДЕПУТАТОВ ТРУДЯЩИХСЯ ТЮМЕНСКОЙ ОБЛАСТИ

58 (2728) Год издания 29-й | ЧЕТВЕРГ, 14 МАЯ 1970 ГОДА | Цена 2 коп.

Сегодняшний номер нашей газеты подготовлен из материалов, присланных в редакцию читателями и внештатными корреспондентами «Ленинского знамени».

14 июня — день выборов в Верховный Совет СССР

Приходите в наш агитпункт

В агитпункте, организованном при средней школе № 1, каждый вторник, с семи часов вечера, проводятся лекции и беседы для избирателей нашего участка. 12 мая беседу провела Дина Федоровна Каморкина, а сегодня перед избирателями выступит Любовь Григорьевна Судьина.

В среду, четверг и субботу агитаторы посетят своих избирателей по месту жительства—на десятидворках. Сегодня некоторые из них начнут сверку списков избирателей, а агитаторы Н. Бабкина и Л. Гребнева уже работали в поселковом Совете, помогали составлять списки избирателей.

На агитпункте организованы дежурства: до 17 мая дежурят агитаторы школы, с 17 по 20 мая — райпо, затем — агитаторы районного узла связи, рыбозавода, совхоза «Нижневартовский» и исполкома районного Совета.

Заведующая учительским агитколлективом Т. А. Агрицкая заботится и о культуром отдыхе избирателей. В агитпункте можно посмотреть телевизионные передачи. Готовится также концерт художественной самодеятельности.

Мы обращаемся к избирателям Нижневартовска: приходите к нам!

А. СУЩАЯ,
заведующая агитпунктом.

ГОРЯЧАЯ ПОРА

Активно включились в предвыборную кампанию агитаторы автотракторной конторы нефтепромыслового управления. Каждый день они, захватив с собой нужную литературу, идут к своим избирателям. Только что агитаторы Николай Пригородов и Людмила Шатохина побывали у рабочих энергопоезда, центрального товарного парка и мехколонны № 14. Первые беседы они посвятили Положению о выборах. Затем они станут знакомить избирателей с биографиями кандидатов в депутаты Верховного Совета СССР, за которых наши труженики района 14 июня будут отдавать свои голоса.

В эти дни в агитпункте постоянно народ. Поэтому и у агитаторов много дел. Они подготовили списки избирателей, подобрали необходимую литературу, отвечают на вопросы, дают справки избирателям, проводят беседы. Ежедневно до 9 часов вечера горят огни в нашем агитпункте.

В. КУЗНЕЦОВ,
начальник автогаража АТК.

ЗАБОТЫ УЧИТЕЛЯ

О чем сейчас заботы учителя? Прежде всего о том, чтобы завершить учебную программу, повторить пройденное, закрепить знания и умения ребят. По-разному приходится решать эти задачи преподавателям разных предметов. Есть учебные дисциплины, по которым программа закончена в середине мая, и оставшегося времени достаточно для обобщения и повторения. А по некоторым предметам программа настолько насыщена, что до конца учебного года придется изучать новый материал. Вот тут-то необходимо умение учителя организовать работу так, чтобы с изучением нового материала одновременно повторялось пройденное за год.

Повторение, особенно обобщающее и завершающее курс, во много раз эффективнее, если оно не сводится к простому воспроизведению ранее изученного. Разные виды самостоятельной работы, творческие задания также помогут в достижении этой цели. Неправильно полагать, что повторение — дело ученика. Оно должно стать осмысленной творческой деятельностью школьников, умело организованной и направляемой учителем, призвано углублять знания, расширять навыки, способствовать дальнейшему развитию познавательных способностей учеников.

Именно так работают со своими классами лучшие учителя района: преподаватели русского языка и литературы М. Н. Шишинова и В. М. Винокурова, математики — А. Т. Резуненко, биологии — Г. П. Цыганкова. В основе всей их педагогической деятельности—принцип развивающего обучения: при повторении ребятам ставятся новые вопросы, новые задачи, заставляющие сравнивать, обобщать, делать выводы, используются технические средства.

Особое значение приобретают мировоззренческие обобщения при изучении предметов общественного цикла. Учителя В. И. Понькин (Ларьякская средняя школа), А. Д. Петров (Мегионская средняя школа), Ю. П. Артамонов (Нижневартовская средняя школа № 2), Д. Ф. Каморкина (Нижневартовская средняя школа № 1), повторяя и обобщая материал по истории и обществоведению, все время обращаются к материалам, связанным со столетием со дня рождения В. И. Ленина, к Тезисам ЦК КПСС и т. д.

В конце учебного года нельзя отказываться от индивидуальных занятий с отдельными ребятами. В Нижневартовской средней школе № 2 каждый слабый ученик на учете не только у учителя, классного руководителя, но и у директора и его заместителей.

Сейчас крайне важен хороший, деловой настрой ученического коллектива. Очень значительной и действенной может быть помощь комсомольского, пионерского актива. Примером может служить Нижневартовская восьмилетняя школа. Здесь педагоги с помощью ребячьего актива стараются поднять ответственность школьников за успехи в учении, правильно организовать их учебный труд.

Специфика четвертой четверти требует систематического контроля и учета знаний школьника. Именно сейчас администрации школ необходимо чаще бывать на уроках, просматривать классные журналы, ученические тетради и т. д.

Каждый педагог работает сейчас с особым чувством ответственности. Ведь нынешняя четвертая четверть, весь учебный год — особенные. Они включают Ленинский апрель. Так пусть же на уроках с новой силой зазвучат слова Ленина, еще глубже будет раскрыт образ Ильича.

Т. ТОМИНА,
заведующая методическим кабинетом района.

На Самотлоре

Коллективы участков СМУ-5 продолжают обустройство Самотлора. В настоящее время ведется обвязка двух сеноманских скважин — 205-бис и 208 и обвязка скважины под закачку газа в пласт.

Но особенно важные дела у монтажников, работающих на газотурбинной установке. Уже подготовлена площадка, установлены трансформаторы для расширения подстанции в районе дожимной насосной станции № 1.

М. ПАЛКИН,
начальник СМУ-5.

ЭНЕРГЕТИКИ РАПОРТУЮТ

За первую декаду мая энергопоезда Нижневартовска работали под полной нагрузкой и без аварий.

Но самое главное—проделана большая работа по переводу водонасосной с Оби в протоку Рязанка. Таким образом, паводковые воды уже не угрожают этому сооружению.

В течение суток водонасосная баржа водоизмещением в две тысячи тонн переведена на расстояние более ста пятидесяти метров. Кроме того, на такое же расстояние протянут и новый трубопровод.

В этой трудной и сложной операции отличились эксплуатационники из бригады, руководимой главным инженером энергопоезда С. Г. Нарожным.

Вот их имена: Е. Марков, В. Никитин, Ю. Волович, В. Алексеенко, М. Павлюченко.

Г. ЛЫСЕНКОВ,
дежурный инженер энергопоезда.

Высокими темпами

Отгремели праздничные салюты Первомая, прошли торжества, посвященные двадцатипятилетию разгрома фашистской Германии.

Но все эти дни миллионы советских людей продолжали нести трудовую вахту. Несли эту вахту и наши проходчики ведр.

Майская вахта начата очень успешно. Бурение ведется высокими скоростями. Судите сами: за первые десять дней мая проходка составила четыре тысячи 424 метра при плановом задании 3 550 метров.

Итак, план выполнен на 124,6 процента.

Впереди по скорости проходки скважин буровая бригада Г. Левина, набурившая за указанный период 1 420 метров, и бригада А. Кротенко, прошедшая около тысячи метров пород.

Такой успех бригадам обеспечивает прежде всего внедрение совершенной и передовой технологии бурения. Это, в частности, ускорение спуско-подъемных операций за счет применения облегченных труб из легких сплавов, использование высокомоментных трехсекционных турбобуров, модернизированных гидромониторных долот. Значительно облегчены глинистые растворы, а, следовательно, проведено и улучшение очистки раствора.

Многое сделано на буровых по совершенствованию организации труда.

З. АХМАДИШИН,
начальник производственно-технического отдела Мегионской конторы бурения.

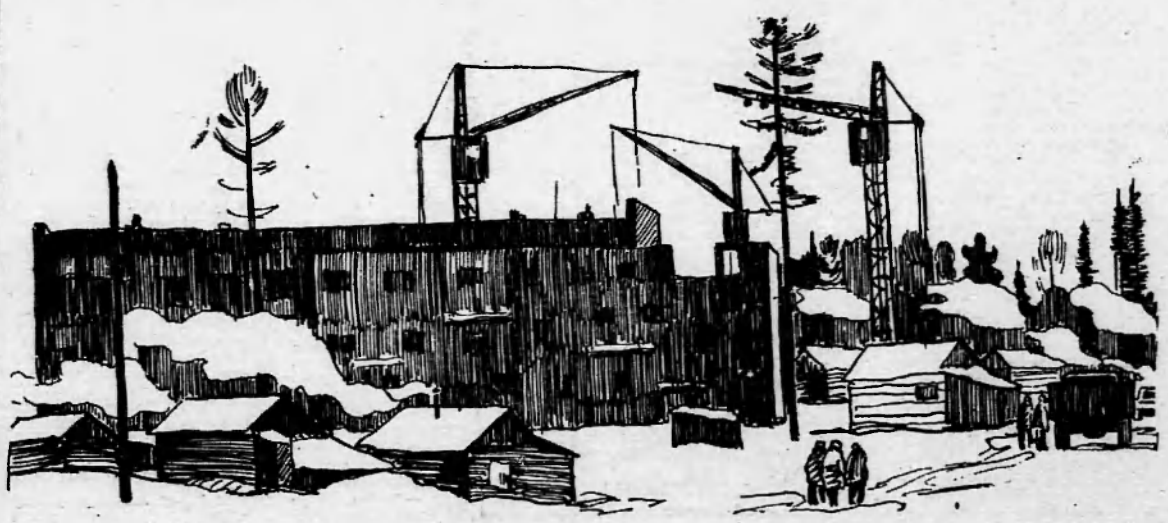

Рисунок нашего читателя И. Кузнецова «Нижневартовск строится».

РАССКАЗЫ О КОММУНИСТАХ

Душой остался с друзьями

КОГДА Александру Николаевичу Луковицкому, шкиперу — наставнику Иртышского речного пароходства, предложили должность капитана рейда в Нижневартовском эксплуатационном участке, он без отговорок согласился. Александр Николаевич уже многое знал о будущем городе нефтяников. Не раз ему приходилось бывать в Нижневартовске, и он видел, как вместе с развитием нефтедобывающей промышленности рос и флот участка. Речной транспорт с каждым годом перевозил все больше и больше грузов. Значит, есть где будет применить многолетний опыт речника.

Всю жизнь Александр Николаевич посвятил речному флоту. На его глазах менялся флот: вместо тихоходных судов появились мощные комфортабельные и быстроходные суда; росло мастерство речников. Выступая перед молодежью участка на торжественном собрании по случаю 50-летия комсомола, Александр Николаевич вспоминал, как ему, матросу, в 1925 году приходилось на отмелях Двины перетаскивать суда волоком вручную.

В развитии судоходства Александр Николаевич принимал самое активное участие. Недаром ему присвоено почетное звание Заслуженного изобретателя РСФСР. За участие в изобретении саморазгружающейся баржи в 1964 году он награжден Малой Золотой медалью ВДНХ СССР. Раньше баржи-лесовозы приходилось разгружать плавкранами, тратя на это большие средства. Сейчас большинство из них — самовальные, построенные по предложению рационализатора Луковицкого.

За два с небольшим года работы Александра Николаевича в Нижневартовском эксплуатационном участке он внес три рационализаторских предложения, они внедрены в производство, и предприятие получило немалый экономический эффект. При разгрузке любой баржи приходилось много времени тратить на подготовку, а уж строительство нового грузового трапа было обязательно. Александр Николаевич предложил сделать грузовые трапы контейнерных площадок с механическим подъемом. И вот они готовы встретить уже третью навигацию без замены. Подводи баржу к месту выгрузки — и через несколько минут начинай работу, ведь трап легко опустить одному человеку.

Александр Николаевич влюблен в суровую профессию моряка. Всю жизнь он, как говорят, на колесах, всю жизнь вдалеке от дома, от семьи. Но для коммуниста Луковицкого судно — это жизнь, это родной дом. На судне родились его дети. На барже, которой он командовал во время Великой Отечественной войны, переправляя людей из блокированного Ленинграда, в одну из бомбежек погиб его сын, тяжело ранена дочь.

Но горе не заставило Александра Николаевича выпустить из рук штурвал. Прикипел он к водному транспорту. Трудился, не зная усталости. Ему дважды присваивали звание «Лучший шкипер Министерства речного флота РСФСР», наградили Ленинской юбилейной медалью «За доблестный труд».

...Годы берут свое. Настало время и Александру Николаевичу прощаться с флотом. Проводить его на заслуженный отдых пришел весь коллектив эксплуатационного участка.

— Тяжело мне расставаться с вами, — сказал Луковицкий на торжественном вечере. — Не могу я жить без синих просторов. Ухожу на отдых, а сердцем остаюсь с вами. Буду свой опыт передавать молодым речникам. Мы еще с вами не раз встретимся.

Добрый след оставил капитан Луковицкий в наших сердцах и общих делах. Не исчезнет он из нашей памяти.

П. СОЛОВЬЕВ,
секретарь парторганизации Нижневартовского эксплуатационного участка ИРПа.

Главное — впереди

СТОЛЕТИЕ со дня рождения В. И. Ленина рыбаки Больнетарховского рыбоучастка встретили достойно. План первого квартала они выполнили на 134 процента. Победителем вышло звено А. Князева, добывшее 53 центнера рыбы. Старейший рыбак, пенсионер И. И. Павлов один сдал 7 центнеров.

Но для нынешнего года это только начало. Главное — впереди. Если в прошлом году мы должны были сдать по плану 850 центнеров рыбы (отправили 1260), то нынче уже по плану мы обязаны добыть 1500 центнеров. Мы понимаем насколько важен сейчас наш труд для развивающегося района. Поэтому такой план мы приняли со всей ответственностью.

Промысел рыбы идет в основном на трех угодиях. На озеро Ломтэ-Эмтор (звено Г. Шехирева) и Пылинскую речку (звено А. Князева) по санному пути завезен весь рыбацкий инвентарь и орудия лова. На Пылинском урье рыбачит звено Л. Сигильетова. Всего сейчас добычей занято 18 человек.

Во втором квартале мы по плану должны сдать 100 центнеров рыбы. Основная же нагрузка приходится на третий, решающий: в июле-сентябре мы должны добыть 1020 центнеров рыбы. Задача нелегкая. К этой решающей борьбе за большую рыбу мы готовились, готовимся и сейчас. Вообще к навигации подготовлены лодки, моторы, орудия лова. На местах лова отремонтированы домики для рыбаков. Надо надеяться, что свой вклад в общее дело внесут и рыбаки-любители, особенно старики, отличные знатоки водоемов и мастера лова.

Одно удручает: нет у нас радиоприемников. Конечно, для непосвященного в наш труд и быт, это может показаться мелочью: обходились, мол, отцы и деды, обойдутся и дети. Но ведь время нынче другое, и рыбак уже давно не хочет жить дедовскими временами.

Сейчас у нас один батарейный приемник на три звена. Дели как хочешь. Желательно бы приобрести транзисторные приемники «Спидола». В наших условиях они удобнее батарейных. Мы не раз запрашивали рыбкооп, но все бесполезно. А приемники необходимы, рыбкооп должен позаботиться о рыбаках. А рыбаки не пожалеют сил, приложат все свое умение, опыт и мастерство, чтобы задание Родины на ленинский 1970 год выполнить с честью: дать трудящимся как можно больше доброкачественной рыбы.

В. КОРСАКОВ,
бригадир лова Больнетарховского рыбоучастка.

Билет на скорый

ПОСТАНОВЛЕНИЕМ от 11 декабря 1969 года ЦК КПСС и Совет Министров СССР «О мерах по ускоренному развитию нефтедобывающей промышленности в Западной Сибири» признали важнейшей народнохозяйственной задачей создание в ближайшие годы в Западной Сибири новой крупной нефтедобывающей базы страны и обеспечение добычи нефти в этом районе в 1975 году в количестве 100—120 млн. тонн, а в 1980 г. — 230—260 млн. тонн.

Специальный корреспондент «Правды» А. Мурзин исключительно точно отметил:

«Речь идет о резком скачке в освоении богатств, могущих в корне реконструировать и передислоцировать главный «двигатель» экономики страны — ее энергетическую и топливную мощь и тем самым решительно повлиять на научно-техническую революцию, промышленный прогресс, на всю нашу экономику».

Создание новой нефтедобывающей базы страны с годовой добычей нефти, измеряемой сотнями миллионов тонн, с новыми городами Сургут, Нижневартовск, Стрежевое и комплексное развитие всего Зауралья без железной дороги связан с большими трудностями и колоссальными затратами.

Ограниченный срок навигации, необходимость накапливать грузы к ее открытию и неизбежный зимний завоз большого количества материалов и продовольствия авиатранспортом — тяжелым бременем ложится на бюджет страны.

Стоимость нефти Приобья можно и нужно уменьшить. Этому будет способствовать железнодорожная связь, связывающая районы Приобья с магистральной сетью железных дорог Союза.

Для этого двум ведущим проектным институтам Главтранспроекта: Сибгипротрансу и Гипропромтрансстрою поручено произвести изыскательские работы и составить технический проект новой железной дороги Сургут — Нижневартовск — Стрежевое, институту Гипротрансмосту — запроектировать мосты через реки Тром-Аган и Вах. Проекты должны быть представлены на утверждение в ноябре этого года.

Начало положено. Изыскательские работы развернулись в полном объеме.

Для проведения изысканий в Нижневартовск направлены опытные руководители и начальники партий, имеющие большой стаж работы в районах Севера, в свое время участвовавших в изысканиях железной дороги Салехард — Игарка — Норильск («Мертвая дорога»). Это главный геолог Л. И. Хлавнер, заместитель начальника экспедиции И. Е. Егоров начальники партий Ю. Н. Морозов, А. Б. Геролев, С. А. Дреничев, П. А. Кузнецов и другие.

На участке Сургут — Мегион и Мегион — Стрежевое работают соответственно 5 и 4 комплексных изыскательских партий.

С большими трудностями столкнулись изыскатели, но благодаря помощи обкома и райкома партии исполкома районного Совета местных организаций, и особенно Нижневартовского НПУ и СУ-909, они смогли разместиться в Нижневартовске и выполнить в короткий срок первоочередные работы по выбору мостового перехода через реку Вах. При этом бурение под опоры моста произведено со льда с минимальными затратами.

Работы развернуты по всей трассе Сургут — Нижневартовск — Стрежевое. На участке Сургут — Мегион первоочередной этап изыскательских работ по выбору направления линии закончен, на участке Мегион — Стрежевое работы первого этапа будут закончены к середине мая.

В результате выполненных работ установлено, что наиболее трудный участок трассы, изобилующий большим количеством болот, — Западный, от Сургута до Мегиона.

Кроме того, имеются дополнительные трудности, вызванные тем, что наиболее благоприятные для прокладки железнодорожной линии сухие участки в районе протоки Мега, подходов и перехода через реку Вах и протоки Пасол у Стрежевого заняты другими коммуникациями. Это вынуждает обследовать и сравнить целый ряд вариантов: прокладка трассы железнодорожной линии по свободным заболоченным участкам и болотам или по сухим участкам с переносом существующих коммуникаций (ЛЭП, нефтепроводов и газопроводов).

Дорога проектируется как магистраль третьей категории (облегченный балласт) с тепловозной тягой, с искусственными сооружениями постоянного типа (бетон, металл). На трассе железнодорожной линии предусматривается строительство 25 мостов, шести станций, 16 разъездов. Длина дороги 275 км, при этом объем земляных работ составит около 15,5 млн. кубометра. Вдоль железной дороги будет сооружена низковольтная линия электропередачи и кабельная линия связи.

На станциях Нижневартовск и Стрежевое предусмотрено сооружение пассажирских зданий.

Срок строительства дороги — четыре года. Начнется строительство в 1971 году. В 1975 году должно быть открыто рабочее движение и на привокзальной площади города Нижневартовска мы услышим гудки тепловозов. И тогда можно будет купить билет, ну если не на скорый, то на пассажирский обязательно.

С. ТАВШУНСКИЙ,
главный инженер проекта Гипропромтрансстроя.



Аркадий Иванович Мышкин — слесарь по ремонту топливной аппаратуры УМ-5 награжден юбилейной медалью. И есть за что: работает отлично, активный общественник, борется за звание ударника коммунистического труда.

Снимок нашего внештатного корреспондента **Н. Скосыревой** — ст. инженера отдела труда и заработной платы УМ-5.

О РАБОЧЕМ ЗДЕСЬ ЗАБОТЯТСЯ

КОГДА идешь на вертолетную площадку, обязательно обратишь внимание на красивое панно и на длинное здание желтого цвета. Над входом здания — большой портрет Ильича. Здесь размещен ремонтно-строительный участок Нижневартовского НПУ имени В. И. Ленина.

Сразу видишь: территория благоустроена, содержится в образцовом порядке. А что было год назад? Кругом царила захламленность, строительные материалы брошены как попало и где попало.

Но вот участок возглавил коммунист Александр Иванович Горбачев. С чего начать? Новый начальник обратился за советом и помощью к коммунистам, старым, опытным рабочим. Решили привести в порядок собственную базу, а вернее создать ее заново.

Руководители АТК подарили им свою старую контору — неказистое здание на берегу Оби. Здание отремонтировали, территорию обнесли забором, все имеющиеся ценности (цемент, пиломатериал, инструмент и т.д.) перебрали, проверили, сложили их либо под навесы, либо в склады, которые были тут же построены. Взяли на учет каждую доску.

Не узнать и бывший гараж АТК. Сейчас это светлый, просторный и чистый деревообделочный цех. Стены побелены. Красиво оформлена наглядная агитация. Выделяются слова В. И. Ленина о повышении производительности труда, о сознательной дисциплине. А слева от входа — стенд, рассказывающий о правилах техники безопасности.

Станки установлены так, что работать на них удобно: все под рукой, и света достаточно.

И тепло. Все работают в легких спецовках.

Не хватает только живых цветов на окнах. Они будут! А пока А. И. Горбачев беспокоится о том, чтобы скорее построить душевые для рабочих. Хорошее дело!

Во время обеденного перерыва, после смены, рабочие заходят в красный уголок. Уютное, со вкусом оформленное помещение. Стенд о жизни и революционной деятельности создателя Коммунистической партии и первого в мире социалистического государства. Социалистические обязательства зовут на высокопроизводительный труд. Доска показателей рассказывает о том, кто сегодня впереди, а кому следует подтянуться. Подтягивает и «Стружка» — сатирическая стенная газета.

Порядок на производстве дисциплинирует рабочих, забота о них способствует росту производительности труда. Ремонтно-строительный участок выполнил обязательства, принятые в честь столетия со дня рождения В. И. Ленина. Впереди соревнующихся идут: бригадир маляров-штукатуров Зоя Евстафьевна Зонова, бригадир плотницкой бригады Михаил Григорьевич Топчий, награжденные юбилейными медалями в честь столетия со дня рождения В. И. Ленина, а также штукатур Галия Вассариевна Валиева, столяр Анатолий Александрович Гаврилов, имя которого занесено на Доску почета НПУ.

В. АПЕТ,
рабкор.

Дорожники меняют адреса

Мастера строительства дорог из ДСРУ-3 покидают Самотлорское месторождение, хотя и сейчас еще ведется отсыпка полотна между 18 и 19 кустами Самотлора.

Две комплексные бригады из ДСРУ-3 ведут строительство лежневых дорог и обустройство кустов на Ватинской нефтеносной площади. Обе бригады снабжены новой техникой, руководят ими опытные мастера И. Красноруцкий и И. Капитонов.

Ю. МАСЛОВ,
зам. начальника ДСРУ-3.



ЭКСКУРСИЯ ПО ГОРОДАМ, НОСЯЩИМ ИМЯ ЛЕНИНА

В начале учебного года мы решили начать заочную экскурсию по городам, которые носят имя Ленина. Через некоторое время мы стали получать отовсюду ответы.

Друзья из Ленинакана нам пишут: «Мы очень гордимся, что наш город назван именем великого вождя». Комсомольцы из Лениногорска рассказывают: «На месте маленького поселка построен красивый город, в котором проживает около 70.000 человек. Гордостью является стадион «Сокол». В любое время года красив наш Лениногорск...»

Мы тоже написали о своем строящемся городе, о богатствах Самотлорского месторождения.

Так проходит заочная экскурсия по городам, носящим имя Ленина.

И. ПОЛОВИНКИНА,
Л. ПРОСКУРЯКОВА,
шестиклассницы
средней школы № 2.

Делай людям добро!

Наши ребята очень активные. Особенно большое участие в общественной жизни школы, поселка принимают Галя Порывкина, Таня Пономарева, Надя Копытина, Наташа Калинина, Люда Заикина и многие мальчики. За что бы они ни взялись, делают все старательно.

К столетию со дня рождения В. И. Ленина мы подготовили малышам детского сада «Мурзилка» в подарок книги. Невозможно описать, как радовались дети!

Мы и дальше будем работать под девизом «Делай людям добро!»

Ира ВАНИНА,
Люба ИШМЕТОВА,
восьмиклассницы
средней школы № 2.

Рассказали о профессиях

На первый урок последней четверти в наш класс пришли главный инженер НПУ им. Ленина Г. С. Арнопольский и заведующая детским садом В. А. Коваленко.

Они очень интересно говорили о своей работе.

На этом уроке мы узнали много нового, он нам всем очень понравился.

С. БАСОВ,
ученик 7 «а» класса
средней школы № 1.

Из жизни пионерии

(Продолжение.
Начало в №№ 37—38)

— ДОРОГИЕ пионеры!—сказал Иван Степанович. — Мне семьдесят пять лет. Много испытал я за свою жизнь. В десять лет остался круглым сиротой: родители и две сестры умерли в один год от тифа. Сначала жил у одной старушки, а после ее смерти попал в работники к учителю, ставшему впоследствии попом. А жилось у него мне так, как чеховскому Ваньке Жукову, с той лишь разницей, что у того был дед, а у меня не было никого.

Шли годы. Вскоре я был призван в солдаты. Четыре года жил в муштре. Вскоре появились в полку большевики-агитаторы. Они разъясняли, кому нужна война, что должен делать трудовой народ. Солдаты сотнями стали уходить домой. А у меня дома не было, я и подался на Урал.

Нам, комсомольцам 20-х годов, выпало на долю вести ожесточенную классовую борьбу с кулаками и их сообщниками. Мы были и бойцами, и артистами, и агитаторами, и пропагандистами. Враги народа не только вредили, но и зверски расправлялись с нами. Двух моих друзей, возвращавшихся с комсомольского собрания, кулаки подкараулили и утопили в проруби. И все же крестьяне верили нам, шли в колхозы.

Росла и крепла советская страна. Первая пятилетка была выполнена за четыре года и три месяца. Мирную жизнь прервали фашисты, началась Великая Отечественная война. О подвигах советского народа вы много читали, слышали от учителей. Хочу сказать вам: никогда не забывайте тех, кто жизнью своей защитил нашу Отчизну от фашизма.

Во время паузы кто-то из ребят обратился к Ивану Степановичу с вопросом: «А за что Вы получили ордена?».

— Георгиевским крестом меня наградили еще в 1916 году, когда шла война России с Германией, за спасение жизни офицера.

Орден Красного Знамени я получил в годы гражданской войны, второй — в 1944 году, когда воевал на Северо-западном фронте. В одном месте продвижению наших войск мешала огневая точка неприятеля, уничтожить которую поручили сержанту Смирнову и мне. Точку мы уничтожили, но сами оказались отрезанными от своих. Враги решили взять нас живыми. Отбив четыре атаки, мы обнаружили, что у нас кончились патроны. Тогда мы стали подбирать автоматы убитых вражеских солдат, и продолжали удерживать высоту. Ночью наши сбросили на парашюте еще ящик боеприпасов. Вдвоем с товарищем мы трое суток удерживали высоту, отбивая бесконечные атаки врага. А потом подоспели и наши...

Много интересных эпизодов из своей, богатой событиями, жизни рассказал Иван Степанович ребятам. А те слушали, затаив дыхание.

Пионеры подготовили для гостя концерт. Долго звучали песни и шутки. Не было только Коли. Уединившись от товарищей, он плакал: ему было стыдно и обидно.

Спустя несколько дней после сбора, Коля пошел к Ивану Степановичу домой, все ему рассказал и попросил прощения. Иван Степанович простил Колю, и с этого времени стали они большими друзьями.

М. ПИТЕР.

Нужны умелые руки

ОДНАЖДЫ к нам пришел Борис Николаевич Цепев, работник СУ-13. Он интересно рассказал о себе, об организации, в которой трудится. Нам захотелось все увидеть своими глазами, и мы попросили Бориса Николаевича показать новостройки, а он охотно согласился. И слово сдержал, за нами пришла машина шефов.

Многое мы увидели в этот день. Вот энергопоезд, где работает около десяти двигателей. Нам рассказали об этих машинах и о том, как вырабатывается электроэнергия. Мы убедились, как много надо знать, чтобы разбираться во всех приборах. Заглянули в топку, наблюдали, как вода превращается в пар, пили профильтрованную холодную воду.

Побывали и на объекте у геофизиков. И здесь нас работие встретили очень приветливо. В столярной мастерской на нас пахнуло запахом тайги. А ведь скоро на месте столярной мастерской будет построена мебельная фабрика.

Растет наш город. Мы убедились еще раз в том, что надо хорошо учиться, чтобы быть хорошим рабочим. Стране очень нужны умелые руки.

Мы очень благодарны своим шефам за экскурсию по новостройкам.

КОЛЕСНИКОВА, САПАЛНОВА, ВОЛКОВ, ИВАНОВА и многие другие учащиеся Нижневартовской средней школы № 1.

Победители

Готовясь к Ленинскому юбилею, все школы нашего района вступили в социалистическое соревнование.

Первое место по группе средних школ присуждено Нижневартовской школе № 1, второе—Нижневартовской школе № 2, третье — Ларьякской школе.

Первое место среди восьмилетних школ присуждено Нижневартовской восьмилетней школе, второе — Ваховской, третье — Большетархозской. Первое место среди начальных присуждено школе Большого Ларьяка.

Растет достойная смена

К нам на причал пришли помощники из Нижневартовской средней школы № 2. Ребята горели желанием хорошо поработать, сделать как можно больше. Мальчики взялись за более трудную работу — выносили с берега доски, плахи и раскладывали их по сортам. Трудно сказать, кто работал лучше. Хорошими организаторами показали себя Витя Чеканников, Леша Волков, Валера Дорохов. Некоторым не повезло: двое мальчиков поспешили, упали и ушиблись, но продолжали работу. Нытиков не было.

Девочки переносили с берега оконные блоки, двери и другие детали. Мальчики, окончив работу раньше, помогли девочкам.

Ребята 6 «б» класса (классный руководитель В. И. Васенина) показали себя спаянным коллективом.

Мы убедились в этот день, что у нас растет хорошая смена.

А. СОКОЛОВ,
бригадир СУ-18.

Любят ребята бывать в школьной библиотеке. Они не только берут здесь литературу, но и активно помогают заведующей К. Н. Балиной — приводят в порядок и выдают читателям книги, выписывают новые формуляры.

Вот и сейчас любители чтения ученицы О. Жукова и Л. Скрябина пришли в библиотеку. Заполнить формуляр, записать название выданной книги — это тоже надо уметь!

Фото А. НОВОСЕЛОВА.

ВЫСОКОЕ ЗВАНИЕ—КОМСОМОЛЕЦ

Прошу принять меня в комсомол. Учиться буду так же хорошо, как и сейчас. Все поручения обязуюсь выполнять. В комсомол хочу вступить потому, что, во-первых, это — юбилейный год, во-вторых, звание комсомольца — высокое звание, и достоен его тот, кто действительно любит свою Родину и простых советских людей, — с таким заявлением обратилась Ира Козодой к комитету комсомола школы № 2 в канун Ленинского юбилея.



«В наших дневниках нет двоек!»

Готовясь вместе со всеми к вековому юбилею Ильича, мы, учащиеся, решили, что нашим подарком будет хорошая учеба и общественные дела.

Много полезного было задумано, и сделано тоже немало. Комсомольцы нашего класса подготовили доклады о соратниках Владимира Ильича. Отлично трудились мы на базе орса НПУ — разбирали картофель. Заработанные в этот день деньги перечислили на счет «Операция «Чукотка».

Хорошо потрудились мы на коммунистическом субботнике. Не забыли и о наших маленьких друзьях — воспитанниках детского сада, приготовили для них подарок. Интересно прошла беседа «Знакомство с удивительным предметом — химией» для учащихся 1—5 классов...

Но основной наш девиз: «В наших дневниках нет двоек!» Его мы стараемся выполнять.

Зина КОНОНЕНКО,
Наташа ЖИХОР,
восьмиклассницы
средней школы № 2.

Не сломай голову!

В ноябре 1969 года в районной газете «Ленинское знамя» на школьной страничке «Мальчишки и девчонки» был введен отдел «Не сломай голову!». Юным любителям математики было дано пять заданий.

Следует отметить, что те ребята, которые систематически выполняли задания, серьезно выросли за это время. Их язык и мышление стали более точными.

Проверяя работы Александра Скалозуба, шестиклассника Нижневартовской восьмилетней школы, и Сергея Блинова, восьмиклассника Нижневартовской средней школы № 2, радуешься лаконичности и доказательности рассуждений, глубине мысли.

Активное участие в решении задач принимали и другие ребята: Орлов, Артамонов, Сибагатуллин, Сивилькаев и др. А Вадим Артамонов принимал участие во Всесоюзной физической олимпиаде в Свердловске и возвратился оттуда с Почетной грамотой.

Смалодушничали шестиклассники из Мегионской средней школы Слава Ведяшкин и Сережа Козлов. Они, растерявшись при первых неудачах, вышли из игры, то есть показали как раз те качества, которые противопоказаны математику.

Подводя итоги работы отдела «Не сломай голову», следует отметить наибольшую активность Александра Скалозуба. Ему и присуждается первое место. Второе место занял Сергей Блинов, третье — Анатолий Орлов, шестиклассник средней школы № 2. Этим учащимся будут вручены Почетные грамоты и ценные подарки.

Всем, кто участвовал в работе отдела «Не сломай голову», будет вручена бесплатная подписка на журнал «Квант» на второе полугодие.

Сегодня мы даем последнее задание юным математикам и делаем перерыв до сентября.

ЗАДАНИЕ 1. Сумма номеров домов на квартале (отрезок улицы между двумя перекрестками) равна 33. Какие это номера? Решите эту задачу, если сумма номеров домов равна 333.

ЗАДАНИЕ 2. Докажите, что сумма расстояний от любой точки, лежащей внутри треугольника, до его вершины больше половины периметра этого треугольника, а сумма диагоналей выпуклого пятиугольника больше периметра.

ЗАДАНИЕ 3. Садовник должен рассадить деревья, число которых меньше 1000. Если он посадит их рядами по 37 штук в каждом ряду, то у него останется 8, если же он посадит по 43 дерева в каждом ряду, то у него останется 11. Сколько деревьев должен рассадить садовник?

ЗАДАНИЕ 4. Доказать, что прямая, проходящая через точку пересечения диагоналей трапеции и точку пересечения боковых сторон ее делит основания трапеции пополам.

А. РЕЗУНЕНКО,
А. ШАРОГЛАЗОВА,
учителя математики, руководители отдела «Не сломай голову».

НАШ КАЛЕНДАРЬ



15 мая исполняется 125 лет со дня рождения известного русского ученого-биолога, лауреата Нобелевской премии 1908 года, Ильи Ильича Мечникова (1845 — 1916). Он занимался многими проблемами и, в частности, вопросами микробиологии, борьбы с инфекционными заболеваниями. Наряду с А. О. Ковалевским установил общие закономерности в развитии беспозвоночных и позвоночных животных.

Фотохроника ТАСС.

Юноше, обдумывающему житье

НЕ ОШИБИТЬСЯ В МЕЧТЕ

Чтобы подготовить школьников к сознательному выбору профессии, важно не только своевременно выявить их увлечения, но и настойчиво развивать эти способности в процессе учебных, кружковых и других занятий.

Второй год в нашей школе стало традицией, похожей на праздник, проводить такую работу. Кончились весенние каникулы. Ребята и учителя знали, что первый урок четвертой четверти будет необычным. Учащиеся в парадной форме, настроение у всех приподнятое.

Прозвенел звонок. Идут по классам учителя, а с ними незнакомые люди: капитан, пилот, следователь прокуратуры, инженер, врач, фельдшер, архитектор, библиотекарь, воспитатель, машинист, агроном, строитель...

В школе тишина. Все волнуются. Слушая рассказы старших, ребята и сами будто взрослеют. В 7 «а» о перспективах нефтедобывающей промышленности нашего района рассказывает главный инженер НПУ Г. С. Арнопольский. От заведующей детским садом В. Л. Коваленко учащиеся узнают об особенностях кропотливой воспитательной работы.

Многие мальчишки мечтают о дальних плаваниях... А без знаний нельзя. Знания нужны, как винтовка в бою. Наши суда оснащены современными приборами, могут ходить и в туманах, и во льдах.

— Чтобы приобрести специальность капитана, готовьте себя в институты и училища водного транспорта. Но для этого необходимы отличные знания по математике, физике, астрономии. Работа эксплуатационника очень интересна, — с такими словами обратился к ребятам Г. М. Метелица, заместитель начальника эксплуатационного участка ИРПа.

В девятом классе слушают пилота В. Лемова:

— Летать — было вначале мечтой. Учился в железнодорожном училище, одновременно занимался в аэроклубе. Мечта сбылась в 1962 году: поступил в летное училище. Полюбился вертолет. Он не требует аэродрома, сядет на любую маленькую площадку... Современные вертолеты и самолеты доведены до совершенства, но надо много знать, чтобы быть первоклассным летчиком...

— Моя профессия самая мирная, — говорит М. З. Зырянов, агроном совхоза «Нижневартовский». — Надо любить природу, землю. У нас, на Севере, если приложить силы и знания, можно добиться многого. Сейчас перед работниками совхоза стоит задача — снабжать население свежими огурцами, помидорами, луком, капустой и т. д. Совхоз строится. В 1970 году будет освоено 11 тысяч квадратных метров закрытого грунта, из них 5 800 — в теплицах. Нам нужны специалисты. Ждем вас, ребята, учитесь лучше. Неграмотных земля не любит...

— Каждый из вас должен иметь мечту. Чем глубже мечта, тем интереснее жизнь. Не ошибитесь в своей мечте. Не торопитесь с выбором профессии, — предостерегает учащихся капитан рефрижератора В. А. Вронский.

...Быстро прошел урок. Вышли из класса не как обычно — бегом, впереди учителя, а спокойно, не торопясь я... действительно, повзрослев. Во время перемены тоже никто не бегал: ребят что-то удерживало. Может, мечта о будущем?..

Верьте, ребята, словам песни:

Кто весел — тот смеется,
Кто хочет — тот добьется,
Кто ищет — тот
всегда найдет!

А. МЕДВЕДЕВА,
учитель Нижневартовской средней школы № 1.

И ПОГОДА НЕ ПРЕГРАДА

Вопреки всем ожиданиям, погода 9 мая явно не соответствовала настроению участников и болельщиков кросса, посвященного 25-летию Победы над фашистской Германией. За окном хмурилось небо, и мокрый снег покрывал бетонку, ставшую в этот день местом спортивного единоборства.

Главный судья соревнований Юрий Пассар рапортует о готовности участников к кроссу. Спортсменов приветствуют представители комитета физкультуры и райкома КПСС. Еще десять минут подготовки, и первому забегу девушек на 500 метров дан старт.

Меньше, чем полторы минуты потребовалось спортсменкам для преодоления дистанции. Первой на финише была спортсменка конторы бурения Н. Вахрушева. Ее время — 1 минута 36,4 секунды — так и не смогли улучшить на протяжении соревнования. Второй и третьей соответственно были Н. Ковтуняк и Г. Платова — ученицы средней школы № 2.

У мужчин первыми на старт вышли школьники. Лучшее время в забеге — 3 минуты 22 секунды — показал С. Нелидов из средней школы № 2.

Последний забег был особенно интересным. Всем ясно, что победитель определится именно здесь. Первыми финишировали В. Рупосов (СМУ-5), В. Авинов (НПУ им. Ленина), Ю. Вахрушев (МКБ-4). В командном зачете первыми оказались спортсмены школы № 2, которым и был вручен переходящий кубок районной газеты «Ленинское знамя». Второе место заняли спортсмены МКБ-4 и третье — коллектив СМУ-5.

Грамоту райкома ВЛКСМ за массовость вручили команде школы № 2. Школьники проявили настойчивость и доказали старшим товарищам и соперникам по дорожке, что они — серьезный противник. Ценные подарки, учрежденные райкомом ДОСААФ для победителей на дистанции, вручены Н. Вахрушевой и В. Рупосову.

Плохое впечатление оставили коллективы треста «Мегионгазстрой» и НПУ, команды которых состояли из одного человека. Комитеты комсомола здесь мало беспокоятся о физическом воспитании молодежи.

В. ГОСПЕРЧУК.

Не чувствую себя одинокой

Всякое бывает в жизни. Когда поздно уже что-то начать сначала, когда для этого просто не хватает ни физических, ни душевных сил, человек остается один. И ни родственников у него поблизости, ни детей, никого.

Я уже пенсионерка, живу одна. Родных для меня людей в селе нет. Но несмотря на это, я не чувствую себя одинокой. Многие часто навещают меня, помогают добрым словом, делом. Уже вторую зиму работник Ларьякского ветучастка Афанасий Евгеньевич Мухин заготавливает для меня дрова. Через газету я хочу поблагодарить моих односельчан и особенно А. Е. Мухина за доброту и отзывчивость.

А. КИРИЛОВА,
пенсионерка.

с. Ларьяк.



В Киевском государственном ордена Ленина академическом театре оперы и балета имени Т. Г. Шевченко состоялась премьера оперы Б. Лятошинского «Полководец». В спектакле показаны события гражданской войны на Украине, воссоздан образ легендарного полководца Николая Щорса.

НА СНИМКЕ: сцена из оперы. В роли Николая Щорса — народный артист СССР Юрий Гуляев.

Фото Е. Малишевского. **Фотохроника ТАСС.**

Теплые слова благодарности

К нам в редакцию почтальон ежедневно приносит письма трудящихся.

Вот только три из них. Жительница поселка Зайцева Речка В. Л. Бельских пишет:

«В марте случилась беда: в тяжелом состоянии я была доставлена в больницу. Усилия наших медиков снова вернули мне здоровье. Хочется от всей души поблагодарить фельдшера Д. М. Басалаева, медсестру В. В. Кушнову, санитарок А. Белову и Ф. Иноземцеву. Они любят и отлично знают свое дело. Приветливы, всегда найдут для больного теплое, утешающее слово. Кажется, что от одной только атмосферы внимания человеку становится легче. В любое время приходит на помощь жителям и фельдшер Е. Белозерова. Большое вам спасибо, люди в белых халатах».

Большую благодарность и сердечное спасибо выражает врачу-окулисту районной больницы В. И. Овсянкиной жительница Нижневартовска Е. И. Цепаева.

Со словами признательности обращается О. Валитова, повар столовой ОРСа № 3, к врачам А. А. Кравченко и Л. А. Шумиловой спасшим ей жизнь.

Что же, такие письма получать приятно.

ТВОРЧЕСТВО НАШИХ ЧИТАТЕЛЕЙ

П. МИРОНОВ.

РАЗГИЛЬДЯЙ

Кот Васька полюбил всерьез
Молоденькую мышь-плутовку.
Он мышке в дар весь склад принес,
А сам... попался в мышеловку.

ЧЕСТЬ

— Что ты мала, об этом знает каждый, —
Копейке Рубль сказал однажды.
В ответ Копейка: «Извиняюсь,
Как ты, на мелочь не меняюсь!».

Кляузник

Спаниэль кричал: «Не укушу я друга!
Об этом знает вся округа.
Такого не было за мной грешка!»
А сам... кусал исподтишка.

Дефицит

— Ты почему не на виду, а под прилавком? —
Спросила Джемпер шерстяной Булавка
— Уж такова моя судьба, Булавка
Я продаюсь из-под прилавка.

Н. ФИЛЬКИН.

БАСНЯ

Медведь-учитель

В каком неведомо году,
На севере, на юге то ли,
Медведь уроки по труду
Давал в одной звериной школе
Старанья к делу велики
Прикладывал Топтыгин строгий,
Однако значилось в итоге,
Что все его ученики
Умели строить лишь берлоги.

НАШ СПРАВОЧНЫЙ ОТДЕЛ

С 15 МАЯ ПО 14 НОЯБРЯ 1970 ГОДА вся аэропорты гражданской авиации будут работать по летнему расписанию. Билеты можно приобретать в кассе аэропорта во все аэропорты городов Советского Союза.

За всеми справками можно обращаться в справочное бюро аэропорта по телефону 3-79.

Экономьте время! В командировки, отпуска, на курорты летайте самолетами.

С 15 мая 1970 года открывается новая авиалиния Тюмень — Минеральные Воды, с посадкой в аэропорту гор. Нуйбышева. Рейсы выполняются самолетом ТУ-124. Продолжительность полета 4 часа 10 минут.

Рейсы по этому маршруту выполняются три раза в неделю: в понедельник, среду и пятницу.

Пользуйтесь услугами Воздушного Флота!

Редактор **В. КОРЧЕМКИН.**

ТЕЛЕВИДЕНИЕ

ЧЕТВЕРГ, 14 МАЯ

19.00 Новости.
19.05 Телефильм «Чайки над морем мира».
19.25 Телевизионный клуб избирателей.
19.40 Художественный фильм «Аптекарша».

ПЯТНИЦА, 15 МАЯ

18.00 Новости.
18.10 Художественный фильм «Маленький беглец».
20.00 Телефильм «Янтарная пара».

НАШ АДРЕС И ТЕЛЕФОНЫ: Рабочий поселок НИЖНЕВАРТОВСК, улица Пионерская, 6. ТЕЛЕФОНЫ: редактора — 0-98, зам. редактора — 0-85, промышленного отдела — 0-85 (2 звонка), ответственного секретаря и отдела писем — 0-87, типографии — 0,87 (2 звонка).

Нижневартовская типография управления по печати Тюменского облисполкома Заказ 211.

Пролетарии всех стран, соединяйтесь!

ЛЕНИНСКОЕ ЗНАМЯ

ОРГАН НИЖНЕВАРТОВСКОГО РАЙОННОГО КОМИТЕТА КПСС И РАЙОННОГО СОВЕТА ДЕПУТАТОВ ТРУДЯЩИХСЯ ТЮМЕНСКОЙ ОБЛАСТИ

№ 59 (2729) Год издания 29-й | СУББОТА, 16 МАЯ 1970 ГОДА | Цена 2 коп.

НАВСТРЕЧУ ВЫБОРАМ

В РАЙОНЕ развернулась подготовка к предстоящим выборам в Верховный Совет СССР. Образованы избирательные участки, утверждены избирательные комиссии и заведующие агитпунктами. Четвертого мая коллектив Нижневартовского НПУ имени В. И. Ленина выдвинул своими кандидатами в депутаты по Ханты-Мансийскому избирательному округу № 340 Председателя Президиума Верховного Совета СССР Н. В. Подгорного и начальника «Главтюменьнефтегаза» В. И. Муравленко. Единодушно поддержали и одобрили названные кандидатуры коллективы всех подразделений нефтепромыслового управления.

Предстоящие выборы в высший орган государственной власти — большое политическое событие в жизни страны. Нынешняя избирательная кампания началась в канун 100-летия со дня рождения В. И. Ленина, проходит в обстановке всенародной борьбы за успешное осуществление решений XXIII съезда партии, за досрочное завершение пятилетки в дни подготовки к очередному XXIV съезду КПСС.

Все это налагает на партийные организации предприятий и учреждений большую ответственность за действенную и широкую пропаганду и агитацию среди населения. Ведь успех избирательной кампании зависит от уровня и размаха массово-политической работы среди трудящихся. Партийным организациям надо полнее использовать все средства идеологического влияния, активизировать работу агитпунктов, политинформаторов и агитаторов на избирательных участках и на производстве.

Недавно проведены семинары агитаторов и заведующих агитпунктами в клубе «Юбилейный» и в красном уголке СУ-9. Определ[illegible] на период подготовки к выборам. Агитаторы и политинформаторы автотракторной конторы НПУ и СУ-909 активно выступают с беседами, разъясняют Положение о выборах, конституционные права граждан, знакомят людей с биографией кандидата в депутаты Верховного Совета СССР по Ханты-Мансийскому избирательному округу № 340 В. И. Муравленко. Развертывается агитационная работа и на других предприятиях.

Больших производственных успехов добились наши коллективы, готовясь к столетию со дня рождения В. И. Ленина, празднованию 1 Мая и 25-летия Великой Победы. И задача пропагандистов, политинформаторов и агитаторов — убедительно раскрывать величие труда наших нефтяников, строителей, буровиков, транспортников — первых покорителей нефтяной целины нашего богатейшего района, чтобы закрепить достигнутое. Сейчас главное для партийных организаций — тесно связать подготовку к предстоящим выборам с решением текущих задач по ускоренному развитию экономики нашего края. Идеологическую работу следует вести так, чтобы она способствовала расширению социалистического соревнования тружеников предприятий и организаций, нацеливала коллективы за подъем эффективности производства, звала на борьбу за экономию и бережливость.

Но основным содержанием массово-политической работы должно стать глубокое разъяснение внутренней и внешней политики нашей партии и правительства. Тезисов ЦК КПСС к столетию со дня рождения В. И. Ленина, задач строительства коммунизма в стране. Одним словом, избирательная кампания требует пристального внимания к себе партийных организаций. Их задача — направлять деятельность советских, профсоюзных и комсомольских органов, держать под контролем всю массово-политическую работу среди [illegible] избирателей. И труженики нашего района, как и весь советский народ, 14 июня вновь продемонстрируют свою преданность делу коммунизма.



Бригада, которой руководит Николай Владимирович Титовец, по праву считается одной из лучших в Нижневартовском МУ-6. Этому коллективу доверяют самые ответственные электромонтажные работы. Вот и совсем недавно бригада Н. В. Титовца вела работы на ЛЭП-35 на Самотлоре.

Сам бригадир уже двадцать лет работает электромонтажником. За плечами опыт Качканара и других строек. У нас, на Тюменском Севере, Николай Влади-

НА СНИМКЕ: Николай Владимирович Титовец.

Фото А. НОВОСЕЛОВА.

Успех, рожденный в упорном труде

В Мегионской нефтеразведочной экспедиции получена радостная весть: Коллегия Министерства геологии СССР и Президиум ЦК профсоюза рабочих геологоразведочных работ рассмотрели итоги Всесоюзного социалистического соревнования буровых бригад глубокого и колонкового бурения скважин и горнопроходческих бригад, бригад по опробованию скважин и вышкомонтажных бригад за 1969 год и отметили, что большинство бригад рабочих ведущих профессии на основе широко развернувшегося социалистического соревнования за достойную встречу столетия со дня рождения В. И. Ленина успешно выполнило план 1969 года и принятые социалистические обязательства.

Коллегия Министерства геологии СССР и Президиум ЦК профсоюза рабочих геологоразведочных работ определили победителей во Всесоюзном социалистическом соревновании и постановили: присудить денежные премии коллективам «Главтюменьгеологии»... И далее перечисляются коллективы, удостоенные высоких наград. В числе их и бригада испытателей скважин из Мегионской нефтеразведочной экспедиции, которую возглавляет мастер А. А. Никаноров.

Мы попросили прокомментировать новость начальника геологического отдела нефтеразведочной экспедиции Олега Михайловича Перегудова.

ОЛЕГ МИХАЙЛОВИЧ, РАССКАЖИТЕ [illegible] УСПЕХА БРИГАДЫ НИКАНОРОВА.

— Бригада испытателей, возглавляемая Александром Андреевичем Никаноровым, — коллектив слаженный, дружный, очень трудоспособный. Этим и объясняется, прежде всего, успех бригады.

О самом бригадире можно много рассказывать. Был он в свое время бурильщиком, работал мастером. Работая, учился, закончил техникум. За плечами А. А. Никанорова большая трудовая и жизненная школа, а, значит, и богатый опыт. Это позволило создать ему сцементированный коллектив, где текучесть кадров сведена до минимума. Работу бригады отличает постоянное стремление внести в производство что-то новое, перенять и внедрить передовое.

Вот характерный пример. Часто бригада работает сразу на двух скважинах. Изучив свои возможности, испытатели решили, что одновременно можно вести подготовку к работе на следующей. Теперь так и делают. Здесь заранее готовят площадку, завозят необходимое оборудование. Кстати, бригада мастера А. А. Никанорова наиболее квалифицированная по составу среди других коллективов. Поэтому в прошлом году именно ей было доверено испытание новой установки А5ОМ.

У испытателей А. А. Никанорова всегда высоки производственные показатели; за прошедший год бригада должна была провести испытание девяти скважин, практически же испытано десять.

Замечу, что в 1969 году наши нефтеразведчики вышли на новое перспективное Черногорское нефтеносное месторождение. Здесь была пробурена разведочная скважина № 7. Испытание ее проводила бригада А. Никанорова. И скважина дала фонтан нефти с суточным дебитом в 100 тонн.

Отлично трудятся испытатели под руководством мастера Никаноров и в этом году. За первые четыре месяца опробовано пять новых скважин при плановом задании три.

Сейчас бригада работает уже в счет июньского плана.

Мне остается только добавить, что этот коллектив не раз завоевывал первые места в соревновании по главку. И вот новый, большой, трудно завоеванный, но вполне заслуженный успех. Успех во Всесоюзном социалистическом соревновании.

А. ЗАХАРОВ.

Кандидат в депутаты — у нижневартовцев

Нижневартовск, клуб «Юбилейный». Здесь вчера состоялась встреча представителей трудящихся районного центра с кандидатом в депутаты Совета Национальностей Верховного Совета СССР по Ханты-Мансийскому избирательному округу № 747 Раисой Николаевной Ядрошниковой.

Слово предоставляется доверенному лицу, начальнику отдела кадров ОРСа НПУ имени В. И. Ленина Тамаре Михайловне Кувшиновой. Она говорит, что в начале мая на предвыборных собраниях коллективы Ханты-Мансийской вечерней школы № 1, газопромыслового управления «Игримгаз» и нефтепромыслового управления «Сургутнефть» выдвинули кандидатом в депутаты высшего органа нашей власти дочь хантыйского народа Раису Николаевну Ядрошникову. Многие коллективы предприятий и организаций Сургутского, Октябрьского, Кондинского и других районов единодушно поддержали ее кандидатуру.

— Сегодня у нас в гостях Раиса Николаевна Ядрошникова, — говорит Т. М. Кувшинова. — Мы горды тем, что встречаемся с ней первыми из представителей огромного по территории Ханты-Мансийского избирательного округа № 747, по которому Раиса Николаевна дала согласие баллотироваться.

Далее Тамара Михайловна рассказывает биографию кандидата — обыкновенной женщины коренной национальности нашего края. Р. Н. Ядрошникова родилась в 1934 году в деревне Ленино Кондинского района Тюменской области. Трудовую деятельность начала в 1954 году учителем семилетней школы деревни Конево Ханты-Мансийского района. В 1962 году Раиса Николаевна заканчивает заочное отделение Тобольского педагогического института и с тех пор преподает русский язык и литературу в вечерней школе № 1 г. Ханты-Мансийска, а с 1966 года является завучем этой школы.

— Биография Раисы Николаевны, — сказала в заключение Т. М. Кувшинова, — наглядный образец того, как изменилась жизнь малых народностей нашей страны. Я призываю всех избирателей в день выборов отдать свои голоса за лучшую дочь нашего народа Раису Николаевну Ядрошникову — кандидата в депутаты Верховного Совета СССР.

Выступает оператор нефтепромысла № 1, ударник коммунистического труда Николай Павлович Сливин. Он говорит, что нынешняя выборная кампания проходит в знаменательный год. Недавно трудящиеся нашей страны вместе с прогрессивными людьми всего мира торжественно отметили столетие со дня рождения В. И. Ленина. Это год завершения пятилетнего плана, год XXIV съезда КПСС.

Развернув социалистическое соревнование за досрочное выполнение пятилетнего плана, коллектив нефтепромысла за четыре месяца добыл более двух миллионов тонн нефти. Это намного больше задания. От имени всего коллектива заверяю, что выборы в Верховный Совет СССР мы встретим достойно, а в День выборов все, как один, отдадим свои голоса за верную дочь советского народа — Раису Николаевну Ядрошникову.

На трибуне — мастер строительного участка № 4 СУ-13, комсомолка Светлана Коробейникова.

— От имени молодежи Нижневартовска, — говорит она, — приветствую кандидата в депутаты Совета Национальностей Раису Николаевну Ядрошникову. И призываю всех трудящихся района в День выборов проголосовать за кандидата в депутаты Верховного Совета СССР Раису Николаевну Ядрошникову.

— Ярким примером торжества ленинской национальной политики является светлая жизнь народов коренных национальностей Севера, ранее не имевших даже своей письменности, — сказала в своем выступлении заслуженная учительница РСФСР, преподаватель средней школы № 2 М. Н. Шишинова. — Великая и почетная миссия выпала на долю Раисы Николаевны — учить детей охотников и рыбаков великому русскому языку, прививать им любовь к Пушкину, Толстому, Маяковскому, открывать им путь в будущее.

Как представитель нашего советского учительства, продолжает Маргарита Николаевна, я с большим удовлетворением отдам свой голос в День выборов за Раису Николаевну, для которой дело народного образования на родном Севере является делом всей ее жизни. Я надеюсь, что будучи избранной в Верховный Совет СССР, она постарается выполнить все наши просьбы и наказы.

Плотник участка № 1 СУ-13 Николай Григорьевич Клочков и начальник СМУ-5 Михаил Николаевич Палкин рассказали, какими трудовыми успехами труженики управлений встречают День выборов в Верховный Совет СССР, какие особо важные объекты возведены и построены ими за четыре года и в ленинском юбилейном году, какие еще трудности встречаются на пути строителей. Н. Г. Клочков и М. Н. Палкин призвали тружеников района отдать свои голоса за кандидата в депутаты Раису Николаевну Ядрошникову в День выборов высшего органа Советского государства.

В заключение встречи выступила кандидат в депутаты Совета Национальностей по Ханты-Мансийскому избирательному округу № 747 Раиса Николаевна Ядрошникова. Она сердечно поблагодарила нижневартовцев за высокую честь и заверила их, что постарается достойно нести высокое звание слуги народа.



Дома северянам

СУРГУТ. Получена первая продукция на Сургутском домостроительном комбинате.

Этот комбинат готовит блочные секции многоэтажных домов для нефтяных районов области. Его проектная мощность — 140 тысяч квадратных метров жилья в год. Цехи предприятия оснащены новейшим оборудованием, разработана технология, рассчитанная на выпуск квартир с повышенным комфортом. Ленинградские инженеры подготовили специальные проекты домов с учетом климатических условий Севера.

У кратера вулкана

ПЕТРОПАВЛОВСК - КАМЧАТСКИЙ. 25 альпинистов, студентов Камчатского пединститута, завершили восхождение на вершину Авачинского вулкана. В это время года, кроме специалистов-исследователей, никто не бывал у кратера этого действующего вулкана. Альпинистам пришлось преодолеть и пургу, и мокрый снег, и наледи.

Сады радуют

ДУШАНБЕ. По обоим берегам Сурхаба на горных склонах раскинулись молодые сады. Деревья сгибаются под тяжестью зреющих плодов — сады уродили на славу. Усыпаны плодами не только местные сорта, но и яблони «пахтасеб», алма-атинский апорт «красный-однобокий», завезенные сюда местными селекционерами. Восстановлена также знаменитая [illegible] садоводами. Наливаются соком грозди на виноградных плантациях, заложенных впервые на террасах горных перевалов Зардолу, Чормагзака и Файзабада.

Посвящается партизанке

МИНСК. Минчане познакомились с новым произведением молодого белорусского композитора Кима Тесакова. Симфонический оркестр филармонии под руководством заслуженного артиста республики В. Катаева исполнил его Вторую симфонию. Произведение, посвященное памяти Героя Советского Союза Веры Хоружей, тепло принято зрителями.

Где гремели бои

ВОРОНЕЖ. В путь по местам боев вышел агитпоезд «Великий Октябрь». Его пассажиры — Герои Советского Союза, ветераны прошлой войны, пропагандисты, коллектив ансамбля Воронежского Дома офицеров. Участники освобождения воронежской земли от фашистов делятся с населением воспоминаниями о героизме советских воинов.

Слово о рабочем

Достоин высокого звания

МОЩНЫЙ бульдозер челноком снует у насыпи. Вонзит сверкающий нож в глинистый грунт, содрогнется, кинет в небо клубок дыма и — вперед. Натужно урча, позвякивая и поскрипывая, вздыбится, взберется на насыпь, оставит груз и снова скатится вниз. Так целый день. С утра до вечера.

Грохочущий двигатель работает на полную мощность. Все внимание бульдозериста приковано к насыпи. Ее нужно отсыпать точно по вбитым в землю колышкам. И надо, чтобы насыпь была не выше и не ниже заданной высоты. Правая рука всегда на рычаге управления лебедкой, приводящей в движение отвал. Левая занята рычагом муфты сцепления.

Все время начеку. Если захватишь слишком много грунта, двигатель заглохнет. Пока заводишь, потеряешь драгоценные 10—15 минут, собьешься с рабочего ритма. Если грунт не добирать, тоже плохо: придется лишний раз взбираться на насыпь, и производительность труда снизится.

Такова нелегкая работа бульдозериста, которой Михаил Кириллович Ващук уже отдал тринадцать лет. Михаил Кириллович неоднократно награждался Почетными грамотами треста, управления, а в канун Ленинского юбилея ему вручена медаль «За доблестный труд. В ознаменование 100-летия со дня рождения В. И. Ленина».

Начальник участка № 4 Михаил Васильевич Мальцев краток в характеристике.

— Ващук? Передовик!

Да, Ващук заслужил такую оценку. В марте нынешнего года его бригада производила расчистку площади под ДНС-1 на Самотлоре. В связи с приближающейся весенней распутицей задание было дано по аккордному наряду. Работы предстояло выполнить в сжатые сроки, но закончили еще раньше на 5 дней.

Михаилу Кирилловичу Ващуку присвоено высокое звание ударника коммунистического труда. И он оправдывает его с честью.

Н. СНОСЫРЕВА,
ст. инженер ОТиЗ УМ-5,
наш внештатный корреспондент.



На этом снимке А. Новоселова — Захар Нестерович Власов, слесарь первого нефтепромысла. За безупречный труд в канун Ленинского юбилея он награжден юбилейной медалью «За доблестный труд».

Творческой мысли — простор!

СТРОИТЬ ПРИ ПОМОЩИ БЛОКОВ И СВАЙ

ДЛЯ ТОГО, чтобы на Самотлорском месторождении в 1980 году выйти ва уровень нефтедобычи в 100 миллионов тонн, необходимо ввести в эксплуатацию комплекс объектов общей стоимостью в 850—900 миллионов рублей. Это возможно лишь при максимальном перенесении строительно-монтажных операций и комплектации объекта материалами и оборудованием со строительной площадки в заводские условия.

Трест «Мегионнефтегаз» в настоящее время ведет работы по сооружению на Мегионском и Самотлорском месторождениях двух кустовых и одной дожимной насосных станций в блочном исполнении. В их конструкции применяется целый комплекс новых технических решений.

Проектными институтами планировалось сооружение на Мегионском месторождении островов под основания высотой более 3,5 метра. На Самотлорском месторождении предлагалась выторфовка с последующей засыпкой и устройство монолитных железобетонных фундаментов. В первом случае вто диктовалось необходимостью поднятия КНС выше отметки затопления при весенне-летних паводках, во втором случае из-за сильной заболоченности.

Совместно с нефтяниками нами разработаны и применены свайные основания под блочно-комплексные нефтепромысловые установки различного назначения. Высокая технологичность изготовления такого основания позволяет значительно сокращать время на его устройство. Кроме этого, исчезает необходимость в земляных работах для прокладки трубопроводов, кабелей, контуров заземления.

По конструкции производственных помещений мы исходим прежде всего из того принципа, что они должны обеспечить нормальную работу установленных в нем агрегатов при минимальной кубатуре и при минимальном весе. Строители Татарии при сооружении блочных кустовых установок пошли по пути совместного изготовления блоков с тяжеловесным железобетонным фундаментом-основанием, которое устанавливают на подушку из песчано-гравийной смеси. При таком решении вес фундамента-основания составляет 70—75 процентов от общего веса блока, и перевозка его по суше возможна только трайлером большой грузоподъемности при наличии хотя бы грунтовых дорог.

Так, например, в БКНС, разработанной в Татарии, вес основания равен 14 тоннам, а у аналогичной нашей БКНС—3,5 тонны. Рама — основание блока со смонтированным на ней оборудованием и ограждающими панелями обеспечивает лишь прочность конструкции при ее перевозке. А достижение необходимой массы основания и жесткости рамы происходит за счет приварки рамы — основания блока после его монтажа к растверкам свайного основания.

Такая конструкция позволяет решить следующие задачи: получить минимальный вес блоков, необходимый для его транспортировки любым видом транспорта и в любое время года; достаточную жесткость и массивность конструкции основания; возможность установки блоков на любой требуемой высотной отметке; максимальную степень заводской готовности блоков и ряд других фактов.

Конструкция внутрипромысловых дорог на Самотлоре предлагается следующая: по верху забитых на глубину 8—10 метров висячих свай укладываются прогоны с поперечными связями. По получившемуся каркасу укладывается двухрядный бревенчатый настил, а для создания противопожарных разрывов — однорядный бревенчатый с железобетонным покрытием.

Расчеты стоимости такой дороги показывают их большую экономическую эффективность, сокращение сроков строительства за счет уменьшения общих трудозатрат. Конструкция такой дороги позволит решить и ряд других проблем освоения Самотлора: если установить на сваях специальные кронштейны, то по ним можно проложить коммуникационные сети: водопроводы, теплоснабжение, кабели различного назначения и т. д.

Буровикам же следует рассмотреть возможность использования прогонов свайной дороги, при опережающей прокладке их по отношению к устройству дорожного покрытия, для перемещения буровых установок по них в смонтированном состоянии.

Строительство трубопроводов на первом этапе будет производиться, в основном, в зимнее время. Учитывая очень низкую балластирующую способность торфа, его пожароопасность и угрозу размывания паводковыми водами, целесообразно производить укладку трубопроводов на глубину не более 0,3—0,5 метра от верхней образующей трубы с обратной их засыпкой. В этом случае трубопровод будет защищен и от механических повреждений, и от низкой температуры.

Одним из нерешенных вопросов обустройства месторождения является закрепление трубопроводов. Проблема заключается в том, что по нефтепроводам будет перекачиваться газонасыщенная нефть, в результате чего один и тот же нефтепровод может иметь в разное время и положительную и отрицательную плавучесть.

Трубопровод должен быть надежно зафиксирован в проектном положении специальным анкером, предохраняющим его от смещения и в вертикальной и в горизонтальной плоскостях. Для этой цели предложены поплавковые пригрузы специальной конструкции. Но они имеют ряд существенных недостатков: дороги, громоздки, сложны в изготовлении и создают нежелательные напряжение и деформацию трубопроводов.

Более надежным, экономичным и простым по устройству является предлагаемый свайный анкер. Применение его, обеспечивающее надежную фиксацию трубопровода во всех направлениях, обеспечит высокую производительность труда, ибо их устройство при наличии сваебойного самоходного агрегата не сложно.

Таким образом, основными направлениями повышения индустриализации обустройства Самотлорского месторождения будут являтся:

массовое применение блочно-комплектных устройств при сооружении наземных нефтепромысловых объектов и передвижных баз;

повсеместное применение свай в строительстве фундаментов и дорог;

применение свайных анкеров и, в некоторых случаях, поплавковых пригрузов для закрепления трубопроводов;

комплектное выполнение работ по трубопроводному строительству одной специализированной субподрядной организацией.

Ю. ПЕРМИКИН,
главный инженер КММУ-1, участник третьей научно-технической конференции в Нижневартовске.

На Белозерской площади

В эти дни на Белозерской нефтяной площади ведет работы партия геологов из Нижневартовской экспедиции Свердловского комплексного отдела института «Гипротюменьнефтегаз». Партией руководит опытный инженер В. Сергеев.

Вместе с геологами работы ведут и топографы. Проведена отбивка точек будущих дорог на нефтеносной площади, намечены точки, где поднимутся вышки буровые.

Сейчас геологи занимаются съемками площади и подъездных путей к ней, сбором геологических данных.

Здесь же работает и группа гидрологов, ведущая наблюдения за ожидаемым паводком. Это особенно важно в районе речки Пасол, где ведется строительство моста.

П. СМИРНОВ,
заместитель начальника экспедиции.

ПРЕДВАРИТЕЛЬНЫЕ ИТОГИ ПЕРЕПИСИ НАСЕЛЕНИЯ

В январе 1970 года в области, как и по всей стране, была проведена Всесоюзная перепись населения. Подведены предварительные итоги. По данным переписи численность населения Тюменской области на 15 января 1970 года составила 1406,5 тысячи человек. Изменение численности населения в целом по Тюменской области, по сравнению с итогами предыдущих переписей, характеризуется следующими данными (в современных границах) в тысячах человек:

1913 г.	996,7
1939 г. (по переписи)	991,4
1959 г. (по переписи)	1092,1
1970 г. (по переписи)	1406,5

По предварительным данным, численность постоянного населения по Нижневартовскому району составляет 26,4 тысячи человек. Изменение численности по району, в сравнении с предыдущими годами, характеризуется так. Если на 15 января 1939 года в районе проживало 5,4 тысячи человек, на 15 января 1959 года — 6,6, то на день нынешней переписи население района увеличилось в 4 раза. Вот данные, характеризующие рост численности населения района и важнейших населенных пунктов:

	1959 г.	1970 г.	1970 г. в % к 1959 г.
Всего населения	6,6	26,4	в 4 раза
в т. ч. по поселкам:			
Нижневартовский	1,5	15,0	в 10 раз
Мегион	0,3	6,3	в 21 раз
сельская местность	6,6	5,0	76%

Численность постоянного населения по полу характеризуется по данным переписи следующими цифрами. Всего в районе живет 13,6 тысячи мужчин и 12,8 тысячи женщин. в Нижневартовске 7,8 тысячи мужчин и 7,2 тысячи женщин, в Мегионе соответственно 3,2 и 3,1, в сельской местности проживает по 2,5 тысячи мужчин и женщин.

Приведенные краткие предварительные итоги Всесоюзной переписи населения свидетельствуют о том, что население нашего района, по сравнению с 1939 годом, выросло на 21 тысячу человек, или в 4,8 раза.

Л. ШУРАНСКАЯ,
райинспектор госстатистики.

● Репортаж

НОВОЕ СЕРДЦЕ
нефтяного потока

СОВСЕМ недавно, месяца два назад, здесь была большая строительная площадка. Сверкали огни сварки, в помещениях цехов басили пневматические молотки, на улице гудели моторы бульдозеров и экскаваторов, готовивших траншеи под укладку будущих линий электрокабеля и водовода...

Сегодня все это в прошлом. Хотя и не совсем. Площадка центрального товарного парка Нижневартовска сохраняет свой прежний вид. Много еще не достроено, а то и просто не построено.

Но основное сделано: вступила в строй действующих Нижневартовская перекачивающая станция.

Итак, первый и, пожалуй, основной итог: нефть Самотлора, Мегиона, Стрежевого получила дополнительно резкий импульсный толчок для ускоренного движения по нефтепроводу Нижневартовск — Усть-Балык. А это значит, что значительно возрастет поток «черного золота» в трубопроводах.

Второе. Вступление в строй Нижневартовской перекачивающей создает своеобразный дополнительный резервуар на случай непредвиденных обстоятельств.

Имеется и ряд других важных моментов, почему подключение НПС к магистрали обретает важное значение.

...Мне довелось побывать на площадке перекачивающей тогда, когда она еще строилась. В те дни трудно было представить, какой она будет.

Увиденное сегодня очень впечатляюще.

Разговор с начальником Нижневартовской перекачивающей станции Борисом Ивановичем Барсуковым шел о ритме работы, о людях, словом, о всех насущных делах НПС. На вопрос, как работает станция с начала пуска? Б. И. Барсуков ответил:

— В течение марта-апреля мы работали стабильно. Не было аварий. Все трубопроводы в исправном состоянии. Апрельский план выполнен досрочно, перекачано более семисот тысяч тонн нефти.

Сейчас на подключении ежедневно 3—4 насоса, однако в резерве всегда столько же.

— А как на НПС внедряется автоматика? Насколько известно, это один из важных моментов в работе перекачивающих станций.

— У нас кое-что сделано в этом направлении, правда, далеко еще не все. Установлена защита от превышения давления. Если оно достигнет более 41,5 атмосферы, то все агрегаты сразу отключаются Уровень нефти в резервуарах измеряют автоматы. Полностью автоматизирована на станции энергетика, осуществлено это с помощью закрытого распределительного устройства.

Теперь на очереди ввод в действие прибора для определения крайнего верхнего взлива в резервуаре, прибор уже установлен.

О тех, кто работает на станции, Б. И. Барсуков не стал рассказывать. Он пригласил пройти по цехам и посмотреть на работу людей.

В просторных и светлых помещениях «перекачки» трудится большой коллектив. Это операторы З. Хитрова и М. Мурзина, слесарь-ремонтник А. Губинский, старший машинист Н. Мурзин, лаборант Л. Мурахтина и многие другие обеспечивающие бесперебойную перекачку нефти.

Когда вышли на улицу, в небе послышался характерный гул вертолета.

Борис Иванович посмотрел вверх и сказал:

— Наши полетели, аварийщики Трассу осматривать.

Раз в месяц вся трасса трубопровода, протяженностью 110 километров проверяется ремонтно-аварийной службой, которой руководит мастер Н. Селиверстов.

А. ЗАХАРОВ.



ЭТО не так просто — разгрузить, к примеру, баржу, с помощью механизмов перенести тяжелый груз с одного места на другое. Нужны и точность, и сноровка, и знание подъемного крана, и ловкость даже. Нет сноровки — не суметь быстро и точно закрепить груз, аккуратно положить его на место. Всеми необходимыми качествами владеет каждый член бригады стропальщиков, руководит которой Гали Касимович Шаймухаметов. Бригада Шаймухаметова считается одной из лучших в конторе материально-технического снабжения.

НА СНИМКАХ: Г. К. Шаймухаметов (справа) и его бригада (снимок внизу).

Фото **А. Новоселова.**



БУДЕТ ХЛЕБОПЕКАРНЯ

Коллектив СУ-13 приступил к строительству новой хлебопекарни. В настоящее время забиты сваи под фундамент в районе промкотельной.

Здание новой хлебопекарни будет кирпичной кладки. Производительность нового предприятия — десять тонн хлебобулочных изделий в сутки.

Пока же строители возвели пристройку к зданию старой хлебопекарни. Это помещение площадью 145 кв. метров. Здесь будут установлены тестосмесительная и тестоделительная машины, расстоечная камера.

Однако по вине НПУ, которое должно поставить оборудование и листовое железо, помещение простаивает.

Б. ОЛЬХОВСКИЙ,
начальник СУ-13.

Никто не забыт, ничто не забыто

Обзор литературы

Скольким детям возвратили детство,
Подарили радость и весну
Рядовые Армии Советской
Люди, победившие войну.

Четверть века прошло с тех пор, как отгремели залпы Великой Отечественной войны. Но не зажили еще раны, нанесенные человечеству фашизмом. Во второй мировой войне погибло 50 миллионов человек. Ю. Фучик писал в «Слове перед казнью»: «Я хотел бы, чтобы все знали, что не было безымянных героев, что были люди, которые имели свое имя... Пусть же павшие в бою будут всегда близки вам, как друзья, как родные, как вы сами!»

Писатель Сергей Сергеевич Смирнов в течение долгих лет воссоздает, воскрешает героические подвиги воинов, которые по тем или иным причинам остались в тени. Огромна популярность его книг: «Рассказы о неизвестных героях» и «Брестская крепость». Смирнов удостоен Ленинской премии за книгу «Брестская крепость». Автор рассказывает читателю о том, что было на самом деле и о тех неизвестных героях, которые были или живы и сейчас.

«Герой земли Тюменской» (Свердловск, 1968). Гордо звучат эти слова, вынесенные на обложку книги. Сколько бы лет не отделяло нас от героических лет Великой Отечественной войны, мы никогда не перестанем восхищаться беспримерными подвигами простых и скромных людей, таких как парторг роты сержант Мартын Пантелеевич Тепляков, лейтенант Иван Ефимович Мариков, Виктор Леонидович Худяков и многих, многих других. Не все дожили до радостного дня победы, но каждый из них отдал ради нее все, что мог.

Около двух с половиной тысяч солдат и младших командиров стали в Великую Отечественную войну полными кавалерами ордена «Слава». Это значит, что каждый из них во фронтовой обстановке трижды совершил личный подвиг во имя победы над фашизмом. Работая над повестью «Золотая слава» (М., Дет. лит., 1969) Н. Коротеев встречался со многими кавалерами этого солдатского ордена. Повесть написана по рассказам бывалых людей.

А повесть А. Родимцева «Машенька из Мышеловки» (М., Дет. лит., 1968) написала сама жизнь. Те, кто будет ее читать, полюбит героиню — украинскую девушку Машеньку, которую когда-то бойцы знаменитой 13-й гвардейской дивизии ласково назвали «Машенька из Мышеловки», будет вместе с ней переживать необыкновенную ее судьбу. Может быть, иной раз и возникнут сомнения: могло ли такое быть? Такое было — отвечает автор.

О борьбе советских подростков — мальчиков и девочек — в фашистской неволе рассказывает С. Самсонов в книге «По ту сторону» (Свердловск, 1970 г.). Юные патриоты на далекой ненавистной чужбине сохранили честь и достоинство советских людей, боролись и умирали с гордой верой в милую Родину, в свой народ, в неминуемую победу.

Яркая, напряженная жизнь Гули Королевой пройдет перед теми, кто прочитает книгу Е. Ильиной «Четвертая высота». История этой короткой жизни не выдумана. Автор встречала Гулю Королеву и в дни Великой Отечественной войны. Дополнить повесть помогли родные и знакомые Гули Королевой.

Повесть Апресян «Возвращение» (М., Сов. Россия, 1969.) рассказывает о замечательной военной летчице Клавдии Федоровне Серебряковой. Страницы книги повествуют об испытаниях, которым подвергалась героиня, выдерживала их и находила силы побеждать, когда, казалось, сил уже не было.

Все эти книги можно взять в Нижневартовской детской библиотеке, которая находится на пятом квартале по улице Мусы Джалиля в доме № 3.

Н. ПРОЗОРОВА,
зав. детской библиотекой.

● На Выставке достижений народного хозяйства

Спутник электромонтажника

Эта удобная, портативная машина универсальна: она может резать металлические листы и кабели, завинчивать и отвинчивать болты и гайки, сверлить отверстия, очищать различные металлоконструкции от краски и ржавчины.

Электрическая сверлильная машина ИЭ-6002 заменяет электромонтажнику целый набор инструментов. Она снабжена комплексом из шести съемных насадок, в числе которых гайковерты, ножницы и зачистная щетка.

Новинки выборгского завода «Электроинструмент» демонстрируется в павильоне «Энергетическое строительство» ВДНХ СССР

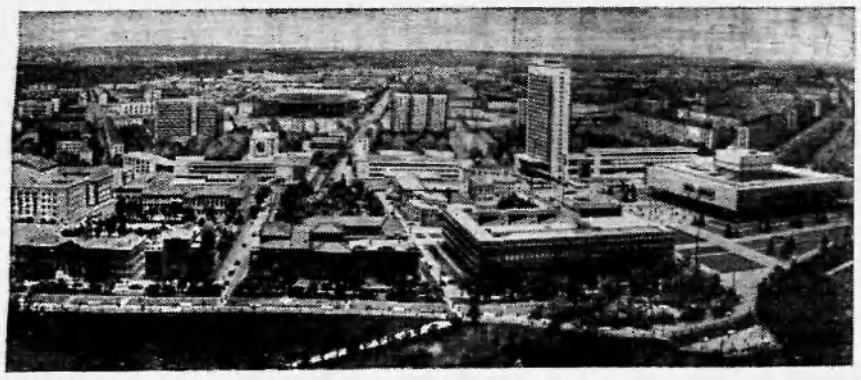

МОСКВА. На ВДНХ СССР открылась новая экспозиция, посвященная 100-летию со дня рождения В. И. Ленина.

НА СНИМКЕ: эта диорама показывает каким будет Ульяновск в недалеком будущем. Справа — мемориальный центр, на втором плане — высотное здание гостиницы «Венец».

Автор диорамы — заслуженный художник РСФСР Е. Дешалыт.

Фото Н. Кулешова.

Фотохроника ТАСС.

ЗА СТРОКОЙ ПЛАНОВ

ДАРЫ НЕФТИ

Более высокими темпами, чем промышленность в целом, будут развиваться машиностроение, электроэнергетика, нефтегазовая, химическая и нефтехимическая промышленность.

(Из материалов VII сессии Верховного Совета СССР седьмого созыва).

С начала пятилетки в нашей стране переработана миллиардная тонна нефти. Прокомментировать это важное событие экономической жизни последних дней корреспондент ТАСС попросил заместителя начальника технического управления Министерства нефтеперерабатывающей и нефтехимической промышленности СССР Ю. Н. Нейеркирхена.

— Наша отрасль, — сказал он, — развивается быстрыми темпами. За четыре минувших года общий объем промышленного производства увеличился более чем на 40 процентов. Это соответствует заданию, установленному Директивами XXIII съезда КПСС.

Нефтехимики уверенно взяли и свой главный рубеж — раньше намеченного срока переработали миллиард тонн «черного золота». Таким образом, народное хозяйство страны получило дополнительно сотни тысяч тонн высококачественного бензина, дизельного топлива, шин и других изделий нефтепереработки.

Нефть — сырье для выработки самых разнообразных материалов. Если бы производство синтетического каучука базировалось, как раньше на этиловом спирте, получаемом из зерна и картофеля, то в нынешнем году на технические нужды пришлось бы израсходовать несколько миллионов тонн продовольствия. Теперь исходный продукт для получения синтетического каучука — бутадиен — производится только из углеводородов нефти и газа.

С помощью нефтехимии создан новый, высококачественный корд. В итоге удалось на 40—50 процентов увеличить срок службы автомобильной «обуви». Так открылась возможность каждый год экономить несколько миллионов шин — или около четырехсот миллионов рублей.

Лаки, краски, дорожный битум, топливо для реактивных двигателей, духи, мыло — далеко не полный перечень того, что дает переработка нефти.

— Вот, посмотрите, — продолжает Ю. Н. Нейеркирхен и показывает на первый взгляд обычный кусок туалетного мыла. — Этой новинке особенно будут рады механизаторы. Мыло обладает замечательными свойствами — быстро смывает мазут, машинное масло, уничтожает неприятные запахи. Скоро оно получит широкое распространение...

Дом, облицованный многоцветными плитками, которые не боятся ни жары, ни холода. Не правда ли, практично и красиво? Такие плитки будут делать из нового продукта нефтепереработки — полипропилена. Первое в стране промышленное производство его освоено на Московском нефтеперерабатывающем заводе. Полипропилен отличается высокой пластичностью, термостойкостью. Из него начнут делать и прочные канаты, и рыбацкие сети, и различные бытовые изделия.

Всех чудес химии, конечно, не перечесть. И чем дальше она развивается, тем более ценным становится незаменимое сырье — нефть. Объем производства нефтеперерабатывающей и нефтехимической промышленности страны в текущей пятилетке возрастет более чем в полтора раза. В 1970 году прирост объема реализуемой продукции превысит цифру, предусмотренную народнохозяйственным планом. А это — дополнительные тысячи тонн смазочных масел, синтетического каучука, бензина, десятки тысяч покрышек, много товаров народного потребления.

Ю. НОВОКШОНОВ,
корр. ТАСС.

Позвольте побеспокоить!

Будем знакомы! Я Касьян. По прозвищу Скребок.

Есть такой инструмент у нефтяников — скребок, при помощи которого они чистят скважины. Пройдется скребок по трубе — и, глядишь, заработала скважина с полной отдачей всех своих нефтяных сил.

Скребок, кстати, в ходу не только на промыслах, принцип его действия — соскребание и соскабливание всего ненужного с нужных нам вещей—находит самое широкое применение и в других сферах деятельности человека.

Полезное назначение имеет скребок в нашей жизни, так что я ничуть не серчаю на свое прозвище.

Время от времени под рубрикой «Позвольте побеспокоить!» я буду выходить на страницы «Ленинского знамени», нацеливая свое оружие — смех на тех, кто погряз или еще только погрязает в бюрократизме и стяжательстве, пьянстве и хулиганстве — одним словом на тех, кто замешан в неблаговидных делишках, отдающих затхлостью пережитков прошлого.

Смех, между прочим, — сильнейшее и острейшее оружие. Вот как высказывались о нем великие классики. М. Е. Салтыков-Щедрин: «Это оружие очень сильное, ибо ничто так не обескураживает порока, как сознание, что он угадан и что по поводу его уже раздался смех». Н. В. Гоголь: «Насмешки боится даже тот, который уже ничего не боится на свете».

Видите, какова действенность этих самых гы-гы, хо-хо-хо и ха-ха-ха!

Так давайте же, друзья, смеяться над всем, достойным осмеяния! Смеяться громко, во весь голос. Можно и хохотать, и хвататься за животики. Пожалуйста!

Присылайте мне письма, содержащие увесистые порции доброй улыбки, смеха, иронии, сарказма. Не откажусь, разумеется, и от дружеских шаржей, и от едких карикатур. Только, прошу вас, сообщайте в письмах свое имя, отчество, фамилию, место работы, должность, номер телефона (если таковой имеется) и домашний адрес. Не люблю, знаете, анонимок. Анонимщиков — тем более.

Итак, друзья, за работу, за здоровый смех! Точнее: за оздоровляющий смех!

А пока я предлагаю вашему вниманию, уважаемые читатели, мои первые заметки, подготовленные по письмам Натальи Зотеевны Ивановой, старшего инженера отдела труда и заработной платы Нижневартовской АТК и Николая Константиновича Страхова, шофера автобазы № 9.

ПРОБКА

Сразу разочарую любителей открывать винные бутылки. Речь пойдет о другой пробке — о пробке, представляющей собой распространенный вид плавкого электрического предохранителя для низковольтных сетей.

Вид хотя и распространенный, а вот пойди-ка в магазин да купи. Днем с огнем не отыщешь. Как же быть в густых вечерних сумерках, ночью? И тогда появляются всем известные жучки. Пожароопасные жучки.

Говорят, один руководящий торговый работник, приспосабливая в потемках жучок, получил чувствительный удар током. И в голове сразу наступило просветление: он понял, что торговать пробками все-таки надо. А если образовалась пробка с завозом товаров — выбить эту никому не нужную пробку вон.

Самый раз в первый класс

Признаюсь, куда приятнее брать в руки тетрадь самого нерадивого ученика, чем эти путевые листы.

На одном из них, а именно на листе № 37743, писал Михаил Васильевич Мальцев, начальник участка № 4 УМ-5. И такие ошибки при этом сделал Михаил Васильевич, что, честное слово, появляется жгучее желание взять его за ручку, привести в первый класс и усадить за парту. Ему полезно поучиться с семилетками по новой программе. Подумать только, до десяти не умеет считать человек!

Судите сами: шофер Л. В. Мелькешкин девять раз отвез грунт на Самотлор, а Михаил Васильевич вывел ему другую цифру — 21! В результате — приписка.

Неважно с арифметикой и у Александра Ивановича Боравлева начальника участка № 1 УПТК. От Нижневартовска до Мегиона не более 35 километров. Александр же Иванович насчитал 52. Такое расстояние он указывал в путевых листах водителей восьми самосвалов, совершавших рейсы в Мегион с цементом 17 и 18 апреля.

А мастер СМУ-5 Анатолий Сергеевич Молчанов слабо, совсем слабо ориентируется на местности. Не знает, бедный, где юг, где север. Извозчиков, нынче, как известно, нет, у школьников спросить Анатолий Сергеевич стесняется, вот и попал однажды в щекотливое положение. Оказался в неблаговидной роли творца приписок.

В путевом листе шофера И. Д. Васильева Анатолий Сергеевич указал, что тот 19 марта возил грунт на Самотлор не из карьера, как это было на самом деле, а из... центрального склада. Если Анатолия Сергеевича не отправить тот час же в школу, то дело дойдет до того, что шоферы начнут возить землю прямо из кабинета начальника СМУ-5.

Касьян СКРЕБОК.



Зав — растяпа в ус не дует,
На контроль махнул рукой.
Кое-где еще бытует,
К сожаленью, стиль такой.
Где беспечность процветает,
Слепота не изжита,
Там запчасти утекают,
Как вода из решета!

Плакат художника К. Невлера, стихи А. Гангова (издательство «Агитплакат»).

Фотохроника ТАСС.

Читатели пишут

СПАСИБО, ДОКТОР

Зубной врач Мегионской участковой больницы Ада Викторовна Демакова — человек большой души. Она чутка и внимательна к больным, особенно к детям. Мы можем утверждать так, потому что много раз на себе чувствовали ее чуткое отношение.

На лечение к ней приходят дети шести-семи лет без родителей. Как никто другой, она умеет найти к ним подход.

Ада Викторовна не считается со временем и зачастую уходит с работы только поздно вечером, когда в коридоре не остается людей, ждущих ее помощи.

В. ПЛОТНИКОВА,
К. СУХИНИНА,
З. КАМАЕВА, А. ВЕРЕВКИНА.

УВАЖАЙ ПЕШЕХОДА, ВОДИТЕЛЬ!

Все больше и больше транспорта становится в Нижневартовске, потому что этого требует бурное строительство, развернувшееся в нашем районе. А вот благоустройство поселка пока отстает. Я имею в виду строительство дорог и тротуаров. Дороги плохие, без обочин, а тротуаров, можно сказать, нет.

Пешеходы вынуждены ходить по проезжей части дороги. И что получается? Недавно наблюдал я такую картину. Идет девушка в светлом пальто, обходит лужу. Навстречу — два автомобиля АТК. Водители могли бы чуть свернуть в сторону, либо сбавить скорость, однако они направили машины прямо в лужу и, конечно, забрызгали девушку.

Иные шоферы ездят по улицам поселка с недозволенной скоростью, а ведь долго ли до беды?!

Тяжелый гусеничный транспорт без всяких предохранительных приспособлений переезжает бетонную дорогу. Дорога, разумеется, портится, выходит из строя.

Один госавтоинспектор А. А. Мальцев мало что может сделать. Поэтому надо поднять общественность на борьбу с шоферами-лихачами. Пусть побольше у нас будет внештатных автоинспекторов, и пусть они будут попринципиальнее, попридирчивее к нам, водителям.

Призываю шоферов всех машин строго соблюдать правила уличного движения, активно содействовать госавтоинспекции, уважать пешехода.

Н. ПАРАМОНОВ,
шофер автобазы № 9.

Редактор В. КОРЧЕМКИН.

НАШ СПРАВОЧНЫЙ ОТДЕЛ

ТЕЛЕВИДЕНИЕ

ПОНЕДЕЛЬНИК, 18 МАЯ

19.00 Новости.
19.05 Телефильм «Оренбургский пуховый платок».
19.25 Художественный фильм «Педагогическая поэма».

О СРОКАХ ВЕСЕННЕЙ ОХОТЫ

В связи с затяжной весной, время охоты по просьбе охотоведов и охотников-любителей переносится на период с 22 по 31 мая.

ИСПОЛКОМ РАЙОННОГО СОВЕТА.

ФИЛИАЛ КОМБИНАТА БЫТОВОГО ОБСЛУЖИВАНИЯ (ПЯТЫЙ КВАРТАЛ) ПРИНИМАЕТ ЗАКАЗЫ НА ПОШИВ ВЕРХНЕЙ МУЖСКОЙ И ЖЕНСКОЙ ОДЕЖДЫ. СРОК ИЗГОТОВЛЕНИЯ 10 ДНЕЙ.

НАШ АДРЕС И ТЕЛЕФОНЫ: Рабочий поселок НИЖНЕВАРТОВСК, улица Пионерская, 6. ТЕЛЕФОНЫ: редактора — 0-98, зам. редактора — 0-85, промышленного отдела — 0-85 (2 звонка), ответственного секретаря и отдела писем — 0-87, типографии — 0,87 (2 звонка).

Нижневартовская типография управления по печати Тюменского облисполкома. Заказ № 421.

Пролетарии всех стран, соединяйтесь!

ЛЕНИНСКОЕ ЗНАМЯ

ОРГАН НИЖНЕВАРТОВСКОГО РАЙОННОГО КОМИТЕТА КПСС И РАЙОННОГО СОВЕТА ДЕПУТАТОВ ТРУДЯЩИХСЯ ТЮМЕНСКОЙ ОБЛАСТИ

№ 60 (2730) Год издания 29-й | ВТОРНИК, 19 МАЯ 1970 ГОДА | Цена 2 коп.

Завершен план пятилетки

На трудовом календаре бригады бурового мастера Фаата Хафизова из Мегионской нефтеразведочной экспедиции наступил 1971 год. На счету первопроходцев недр 80 тысяч 809 метров пробуренных скважин при плановом задании на пятилетку 79 тысяч 461 метр.

Отличный успех! Особенно, если учесть, что бригада Ф. Хафизова ведет проводку разведочных скважин в трудных условиях Самотлорского месторождения.

Вот и сегодня этот коллектив ведет бурение скважины №90 на Самотлоре.

Не менее замечательного успеха добились нефтеразведчики и из буровой бригады Виктора Щастного. Эта бригада ведет разведочное бурение на Вахской нефтеносной площади. Скважина №45, проходку и испытание которой проводил этот коллектив, дала нефть.

Бригада В. Щастного из Вахской нефтеразведочной экспедиции, выполнив пятилетний план, также работает в счет 1971 года.

А. ЗАХАРОВ.

Сегодня—день рождения пионерской организации имени В. И. Ленина

Заветам Ленина верны

Сегодня исполняется 48 лет со дня рождения Всесоюзной пионерской организации имени В. И. Ленина — резерва Всесоюзного Ленинского Коммунистического союза молодежи. Двадцать три с лишним миллиона мальчишек и девчонок нашей страны носят сегодня алые галстуки в знак своей принадлежности к пионерской организации имени В. И. Ленина и по сигналу пионерского горна плечом к плечу становятся в строй, а на призыв «К борьбе за дело Коммунистической партии Советского Союза будьте готовы!» дружно отвечают «Всегда готовы!»

Пионеры нашего района шагают в ногу со всей пионерией страны. Готовясь достойно встретить столетие со дня рождения В. И. Ленина, они вместе с комсомольцами несли вахту «100 ударных дней — 100 ударных дел». Большую работу проделала пионерская дружина Нижневартовской средней школы № 2 и заняла первое место в соревновании пионерских дружин. В канун Ленинского юбилея в нее влилось 140 человек, а 64 лучших пионера стали комсомольцами. Главное внимание в этой дружине уделяется учебе: в каждом отряде создан пионерский патруль. Во время учебной десятидневки отряды давали подробную информацию об успеваемости, каждые три дня подводились итоги по школе и выпускалась «Молния». Дружат пионеры этой школы и со спортом: хоккейная и баскетбольная команды заняли первое место в соревнованиях по району; активное участие принимали ребята и в лыжных походах. Организованно прошел трудовой десант по ремонту школьной мебели. Принимая участие в Коммунистическом субботнике, дружина заработала 478 рублей и заняла первое место.

Запевалой всех дел в восьмилетней школе является пионерская дружина. Много труда вложили пионеры в создание Ленинского зала, где сейчас проходят экскурсии пионерские сборы, ленинские уроки. Пионеры ведут переписку с интересными людьми, идут по следам славы Героев Советского Союза Тюменской области.

Большую работу среди населения проводят пионеры Ларьякской и Мегионской школ. О своих трудовых делах рапортовала и дружина — победительница строевого смотра в игре «Зарница» — средней школы № 1, пионеры которой продали художественной литературы на 200 рублей, много книг собрали в подарок сельским школам, шефствуют над детским садом и пенсионерами.

Все пионерские дела района вливаются в общий поток дел пионерии всей страны. Во всех школах нашего района пройдут сегодня линейки, митинги, вечера встреч с ветеранами труда, партии. Ряды юных ленинцев пополнятся вновь вступившими, а лучшие из них получат красные книжечки с силуэтом В. И. Ленина. В одних школах пройдут фестивали союзных республик, в других — спортивные соревнования. И остается пожелать нашим юным ленинцам больше улыбок в этот день.

С днем рождения, друзья!

Н. ПУРТОВА,
заведующая школьным отделом райкома ВЛКСМ.



На снимке: парад юных ленинцев на Красной площади в Москве.

Фото А. Стужина. Фотохроника ТАСС.

На нижневартовской земле

НАВСТРЕЧУ ВЫБОРАМ

Совсем недавно побывала у нас в Нижневартовске кандидат в депутаты Верховного Совета СССР по Ханты-Мансийскому избирательному округу № 747 Раиса Николаевна Ядрошникова. Она осмотрела новостройки нашего поселка, познакомилась с сотнями избирателей, их жизнью и бытом.

В коротком перерыве между встречами и экскурсиями мы попросили Р. Н. Ядрошникову дать интервью для «Ленинского знамени», рассказать о себе нашим читателям.

— Родилась я в 1934 году в деревне Ленино Кондинского района Тюменской области. Родители — ханты, всю жизнь трудились в колхозе. В семье нашей было пятеро детей, я самая старшая. Воспитывала нас одна мама. В самом начале войны отец ушел на фронт, и в апреле сорок второго получили «похоронную». Остались мал-мала меньше, но выросли все, выучились — люди не оставили, государство помогло.

Самое яркое воспоминание детства? У моего поколения детство было военным, трудным. Помню, мы еще совсем маленькими помогали взрослым на сенокосе, в огороде. Чувствовали, что делали нужное, важное дело и старались изо всех силенок.

Работать я начала учительницей деревенской семилетки в 1954 году, потом заочно закончила Тобольский педагогический институт и сейчас — завуч и учитель русского языка и литературы в вечерней средней школе рабочей молодежи № 1 города Ханты-Мансийска.

— Раиса Николаевна, до нынешнего года Вы уже избирались в органы государственной власти?

— Да, начиная с 1955 года, я семь лет жила и работала в поселке Няляно Ханты-Мансийского района и там избиралась депутатом поселкового и районного Советов.

— Ваши впечатления от встречи с Нижневартовском и нижневартовцами?

— Ваш поселок поразил меня размахом строительства, напряженным ритмом жизни, ее стремительностью. Это действительно город будущего. Мы побывали на строительстве нового аэропорта, школы, детского сада, жилых домов. Съездили на центральный товарный парк, в новую школу. Мне, как учителю, очень понравилось оформление Ленинской комнаты, хорошо оборудованный просторный спортивный зал.

Жители вашего поселка встретили меня с теплотой и сердечностью. Хочется от всей души поблагодарить их, пожелать успехов в труде, крепкого здоровья, счастья и заверить, что если меня изберут депутатом Верховного Совета СССР, то я с честью оправдаю высокое доверие народа.

Регистрация кандидатов в депутаты

ХАНТЫ-МАНСИЙСК. Состоялось заседание окружной избирательной комиссии по выборам в Совет Национальностей Верховного Совета СССР по Ханты-Мансийскому избирательному округу № 747.

Окружная избирательная комиссия зарегистрировала кандидатом в депутаты Совета Национальностей Верховного Совета СССР по Ханты-Мансийскому избирательному округу № 747 ЯДРОШНИКОВУ Раису Николаевну, заведующую учебной частью средней школы рабочей молодежи № 1 г. Ханты-Мансийска.

ОМСК. Здесь состоялось заседание Омской окружной избирательной комиссии по выборам в Совет Национальностей Верховного Совета СССР от РСФСР.

Секретарь окружной избирательной комиссии В. А. Боков сообщил, что комиссия получила протоколы предвыборных собраний коллективов Омского завода синтетического каучука, Омского шинного завода, Курганского завода химического машиностроения, нефтепромыслового управления Юганскнефть Тюменской области, выдвинувших кандидатом в депутаты Совета Национальностей Верховного Совета СССР по Омскому избирательному округу № 22 министра нефтеперерабатывающей и нефтехимической промышленности СССР В. С. Федорова.

Комиссия единогласно постановила: включить кандидата в депутаты ФЕДОРОВА Виктора Степановича в избирательный бюллетень для голосования по Омскому избирательному округу № 22 в Совет Национальностей.

ХАНТЫ-МАНСИЙСК. Здесь состоялось заседание окружной избирательной комиссии по выборам в Совет Союза Верховного Совета СССР по Ханты-Мансийскому избирательному округу № 340.

Окружная избирательная комиссия постановила: зарегистрировать кандидатом в депутаты Верховного Совета СССР МУРАВЛЕНКО Виктора Ивановича, начальника главного управления Тюменьнефтегаз, для баллотировки по Ханты-Мансийскому избирательному округу № 340 по выборам в Совет Союза.

ТРУД отмечен наградой

Вновь отмечены трудовые успехи бригады испытателей, руководимой мастером А. Нинаноровым из Мегионской нефтеразведочной экспедиции.

На этот раз коллективу присуждено переходящее Красное знамя Главтюменьгеологии и территориального комитета профсоюза и вторая денежная премия в сумме 640 рублей.

ИТОГИ СОРЕВНОВАНИЯ

В Главтюменьгеологии подведены итоги социалистического соревнования буровых бригад за четыре месяца последнего года пятилетки.

Хороших трудовых успехов добились нефтеразведчики из Мегиона.

Среди двадцати пяти коллективов буровых бригад второе место занимают проходчики недр, возглавляемые известным мастером бурения Ф. Хафизовым.

За четыре месяца ими пройдено 8 тысяч 129 метров пород при средней глубине скважин в две тысячи 218 метров.

На четвертом—пятом—шестом местах находятся бригады мастеров Н. Овчаренко, В. Шидловского и С. Малыгина.

ЛИСТОК НАРОДНОГО КОНТРОЛЯ № 18

Об этом нужно помнить всегда

Чутко относиться к запросам рабочих — первейшая обязанность советского руководителя. Об этом постоянно напоминают Центральный Комитет нашей партии и Советское правительство. Об этом же свидетельствуют Постановления ЦК КПСС и Указы Президиума Верховного Совета СССР об улучшении работы по рассмотрению писем и организации приема трудящихся. В них мы видим отеческую заботу партии и правительства о труженике нашей страны. И отрадно, когда многие наши руководители с чуткостью и вниманием относятся к рабочим, отдают много времени приему и рассмотрению писем трудящихся.

Недавно с такой проверкой по заданию районного комитета народного контроля мы побывали в некоторых организациях нашего района. Нам понравилось, как руководители Нижневартовского нефтепромыслового управления им. В. И. Ленина со всей ответственностью относятся к нуждам рабочих. Здесь каждый ознакомлен с инструкцией о порядках и сроках прохождения жалоб, заявлений и предложений трудящихся. Установлен контроль за их прохождением. Так что на каждое письмо дается полный, исчерпывающий ответ.

Все письма и заявления трудящихся поступают делопроизводителю, регистрируются в журнале и отправляются для принятия мер в нужный отдел управления. Копия ответа хранится вместе с поступившим письмом в отделе. Контроль за своевременным ответом осуществляет делопроизводитель.

Очень много поступает корреспонденции от трудящихся в аппарат управления. Например, в прошлом году только с просьбой о трудоустройстве поступило 226 заявлений, в этом году — более 100. И на все в срок даны ответы. Большинство заявлений, запросов и жалоб разрешаются работниками аппарата и только небольшая их часть посылается для принятия мер в другие организации.

Регулярно ведется прием граждан по личным вопросам начальником НПУ и его заместителями. Время приема всегда соблюдается, прием ведется в удобные часы, как для руководителей управления, так и для посетителей (с 16 —17 до 18—19 часов). Секретарь приемной Вера Михайловна Гущина регистрирует в журнале фамилии всех посетителей, направляет в нужный отдел, предупреждает руководителей о приеме.

Неплохо поставлена работа с письмами и заявлениями трудящихся в СУ-13.

Но совсем иная картина в тресте «Мегионгазстрой». Здесь не ведется никакой регистрации жалоб и писем трудящихся. Секретарь приемной Л. Н. Симонова поясняет, что в этом нет никакой нужды. Жалоб, мол, нет, а посетители приходят к управляющему трестом или к главному инженеру по производственным вопросам. Поэтому и в журнале регистрации за 1970 год не сделано ни одной записи, а за прошлый год записано всего лишь четыре.

Человек нуждается в чем-то идет к руководителю, пишет заявление, просит помочь, разъяснить, подсказать. Чуточку ему внимания — и он, удовлетворенный, займет свое место на производстве. И для руководителя этого будет достаточно, чтобы не потерять авторитет в коллективе. Об этом нужно всегда помнить.

Н. ЕВТЕЕВА,
народный судья.
Л. РОМАНЕНЯ,
помощник прокурора Нижневартовского района.

Начальник отдела кадров орса НПУ Тамара Михайловна Кувшинова проводит большую работу как председатель группы народного контроля. На снимке нашего фотокорреспондента А. Новоселова вы видите Тамару Михайловну, проверяющую правильность составления нарядов.



НЕТ ПОРЯДКА НА ПРИЧАЛАХ

Рейд печати

Нынешняя затяжная весна упорно сдерживает начало навигации. Не оправдался прогноз ранней очистки Оби от льда, который, кстати, ускорил работы по вывозке материальных ценностей из затопляемой зоны. На месяц раньше обычного заоил тревогу районный комитет народного контроля по подготовке причалов грузополучателей. Все было заранее предпринято, чтобы, как говорят, во всеоружии подготовить причалы к навигации, предотвратить затопление материальных ценностей, в полной боевой готовности встретить первые баржи с грузом.

Но, как показала недавняя проверка, проведенная комитетом народного контроля, многие причалы и сейчас плохо подготовлены к навигации. Вся территория УПТК треста «Мегионгазстрой» захламлена бревнами, арматурой, металлоконструкциями, провол о к о й, бочками и т. д. Нет никакого порядка в сортировке материалов, их учете и складировании. Так, например, бочки с карбидом валяются почти по всей территории, от длительного и безответственного хранения пришли в негодность. Резиновая крошка рассыпана, залита водой. Под козловым краном много различного железа. Совершенно не подготовлены тылы для складирования материалов.

На берегу причала погрузо-разгрузочного участка СУ-18 стоит агрегат, привезенный в прошлую навигацию в адрес дирекции строящихся нефтепроводов. Он почти полностью уже затоплен. Его стоимость около 9 тысяч рублей. Рядом валяется брезол, и не вывозят его потому, что не могут найти «хозяина». Каждая тонна брезола стоит 167 рублей. Но и свой строительный материал в СУ-18 хранится плохо. Так, большое количество битума и брезола, смешанного с грязью и мусором, свалили в одну кучу. Все это снизу заливается водой, а сверху растопляется солнцем.

На причале СМУ-5 лежит около четырех тысяч тонн гравия, уже осыпающегося в Обь. Никто спасать его, видимо, не собирается. А возможность такая есть. Руководители конторы материально-технического снабжения говорят, что если бы СМУ-5 разрешило им взять гравий себе, они бы его убрали.

Лучше к навигации подготовился коллектив конторы материально-технического снабжения. Причал полностью подготовлен к приему грузов. Все материальные ценности уложены или в складах на стеллажи, или на открытых площадках на эстакады. Эстакады из бревен — не новшество, но в наших условиях это наилучший выход из положения, когда нет помещений. Что можно хранить из материальных ценностей под открытым небом, в КМТС все уложено по порядку на эстакады. Никакие вешние воды им не страшны, а сверху можно укрыть их брезентом или толью. К эстакадам сделаны подъезды.

Опыт складирования материалов на эстакады неплохо бы перенять остальным грузополучателям.

* * *

Рейдовая бригада печати народного контроля побывала в шестом микрорайоне строящегося поселка. Она отмечает, что строители участка № 1 СУ-13 и участка № 1 СМУ-5 безответственно относятся к строительным материалам. Всюду валяются брусья, доски, дверные и оконные коробки, двери, цемент и т. д. По ним ездят машины и тракторы, поэтому многое пришло уже в негодность. По всей территории горы строительного мусора. Совершенно нет подходов к жилым домам. Руководители СУ-13 и СМУ-5 должны потребовать от начальников участков в кратчайшие сроки ликвидировать бесхозяйственность. В противном случае они понесут наказание.

Рейдовая бригада печати народного контроля: В. СДРОГОВ, старший диспетчер треста «Мегионгазстрой»; В. ВОЛКОВ, начальник ПТО УМ-5; В. ЕВТЕЕВ, фотокорреспондент студии телевидения; В. КИСЕЛЕВ, наш корреспондент.

ПОТЕРЯЛАСЬ ТЕХНИКА

● *Вниманию народного контроля*

Заботой о неуклонном подъеме производства, всемерном повышении его эффективности проникнуто Письмо ЦК КПСС, Совета Министров СССР, ВЦСПС и ЦК ВЛКСМ об улучшении использования резервов производства и усилении экономии в народном хозяйстве. И каждый из нас, работников Нижневартовского лесхоза, принял этот документ как руководство к действию. Мы понимаем, что наши успехи зависят от того, насколько полно будут использованы имеющаяся техника, резервы производства, каков будет режим экономии.

Однако до наших руководителей, видимо, это не доходит. Вот чем это подтверждается. В мае прошлого года Тюменское управление лесного хозяйства запросило представителя Нижневартовского лесхоза для получения противопожарной техники, оборудования и инвентаря. В Тюмень выехал сам директор Б. Р. Васильев. Он получил для нашего лесхоза трактор, пять навесных лодочных моторов, быстроходный катер, шесть раций, лесохозяйственный навесной плуг, стройматериалы и т. д. Всего на сумму более 17 тысяч рублей.

Но всей этой техники и материалов в лесхозе до сих пор нет. Директор раньше обещал управлению розыскать материальные ценности, но на самом деле должных мер не принял. Сейчас в балансовом отчете, представленном в областное управление, указывается, что, якобы, техника в лесхозе имеется в наличии. А раз есть в наличии — платите аммартизационные отчисления, выполняйте повышенный план.

Из-за халатного отношения руководителя к розыску и доставке этой техники, лесхоз в прошлом году не выполнил государственный план по подготовке почвы под лесонасаждения. Лесная охрана не получила лодочные моторы и быстроходный катер. В связи с этим она не могла надлежаще охранять лесные массивы от пожаров и выполнять другие лесохозяйственные работы. И наступивший год с его новым производственным планом, доведенный с учетом имеющихся основных средств, может оставить ту же картину невыполнения.

Вот и выходит, что вместо использования новых резервов производства, вместо заботы о режиме экономии, мы не можем использовать даже «имеющуюся в наличие» технику. И мы вынуждены обратиться к народному контролю помочь разыскать ее.

ГРУППА РАБОТНИКОВ ЛЕСХОЗА.

В группах народного контроля

Меры принимаются

Группа народного контроля треста «Мегионгазстрой» провела тщательную проверку ведения делопроизводства отделами аппарата. Народные контролеры А. А. Барикова, Л. Д. Александрова, Л. П. Широбакина, Г. А. Кукарь и другие проверили документацию производственного, планового и сметно-договорного отделов, отдела труда и заработной платы и других служб. Выявилось очень много недостатков. Так, например, не было журналов регистрации входящей документации, поступающей из вышестоящих органов. Их прохождение по отделам никем не контролировалось. Например, из принятых 292 телеграмм и радиограмм за получение только 92 есть роспи-си ответственных лиц.

Группа народного контроля предложила всем отделам завести книги регистраций входящих и исходящих документов всю переписку вести только через секретариат треста с обязательной подписью ответственного лица и проставленной датой.

Недавно народные контролеры СУ-13 во главе с председателем группы В. М. Пономаренко провели рейд по хранению строительных материалов. Побывали на всех участках и везде отметили неудовлетворительное отношение строителей к материалам. По сигналу контролеров в управлении издан приказ об ответственности руководителей участков за сохранность материальных ценностей.

В. СДРОГОВ,
заместитель председателя совета групп народных контролеров треста «Мегионгазстрой».

●

РЕШАЯ ВАЖНЫЕ ЗАДАЧИ

Народные контролеры Мегионской конторы бурения постоянно ведут контроль за выполнением Письма ЦК КПСС, Совета Министров СССР, ВЦСПС и ЦК ВЛКСМ об улучшении использования резервов производства и усилении режима экономии в народном хозяйстве. К этому важному делу подключен и «Комсомольский прожектор».

Большие задачи в юбилейном Ленинском году предстоит решить коллективу конторы. В ответ на Письмо буровики решили выполнить производственный план проходки скважин 4 буровыми бригадами вместо 5, довести коммерческую скорость до пяти тысяч метров на станок в месяц. Разработаны и другие мероприятия по использованию резервов производства и режима экономии. Поэтому народные контролеры, которыми руководит председатель группы В. И. Якушин, всюду создают нетерпимую обстановку нарушителям трудовой дисциплины, ведут борьбу за экономию и бережливость. В результате в коллективах значительно повысилось чувство ответственности за порученное дело, сократились прогулы, случаи нарушения трудовой дисциплины.

Большой вклад в повышение производительности труда внесет составленная нынче режимно-технологическая карта проводки скважин на Самотлорском месторождении. Если раньше скважина бурилась вслепую, что приводило нередко к осложнениям и даже авариям, то сейчас каждый мастер заранее знает какая будет глубина проходки, какие применить долота на данной скважине, какой раствор и т. д. То есть весь цикл бурения будет проходить по единой системе, что сэкономит время, а значит и ускорит проводку скважин.

М. ПАРФЕНЮК,
секретарь партийной организации Мегионской конторы бурения.



СЕГОДНЯШНИЙ ВЫПУСК «МАЛЬЧИШЕК И ДЕВЧОНОК» ПОСВЯЩЕН ДНЮ РОЖДЕНИЯ ПИОНЕРСКОЙ ОРГАНИЗАЦИИ. ПОДГОТОВИЛИ ВЫПУСК НАШИ ЮНКОРЫ.

Мы делу Ленина верны

Второго октября прошлого года в нашей школе был дан старт экспедиции «Заветам Ленина верны». Каждый отряд получил задание, и в течение всего учебного года дружина имени Н. И. Кузнецова работала под девизом: «Учиться, жить и работать по-ленински».

Много интересных и полезных дел на счету у наших пионеров. Хорошо прошел трудовой десант: «Тебе, родная школа», все отряды участвовали и в конкурсе стенных газет. Каждая газета, представленная на конкурс, была красиво оформлена. Заботились о содержании: там и ленинская тематика, и материалы о пионерских делах отряда, класса. На страницах этих газет пионеры как бы рапортовали о своих успехах Ильичу. А на торжественных линейках пионеры преподносили подарки для Ленинской комнаты.

В январе наша школа стала на вахту «100 ударных дней — 100 полезных дел».

22 апреля отряды рапортовали о проделанной работе. В этот день 140 лучших октябрят были приняты в пионеры.

Много полезного сделали пионеры. В Ленинской комнате хранятся макеты «Ленин в Разливе», «Беседка в Ульяновске», «Памятник В. И. Ленину», стенды, альбомы, изготовленные их руками.

К октябрятам и младшим пионерам приходили их старшие друзья — вожатые. Весь год дружина шефствовала над детским мадом № 4 НПУ им. Ленина. Организованно прошла операция «Чукотка». Заработанные деньги перечислены на строительство Дворца пионеров на Чукотке.

В свободное время пионеры умели и весело отдохнуть: ходили на рыбную ловлю, в поход на озеро Савкино, Кулуэмтор...

Пионеры дружины им. Н. И. Кузнецова вместе со всеми празднуют сегодня День рождения своей организации.

Г. БЕЛОУСОВА,
пионервожатая
Нижневартовской
средней школы № 2.



«С именем Ленина учимся, трудимся и живем», — таков девиз учащихся Нижневартовской средней школы № 1. Вот и сегодня пришли пионеры в школьную библиотеку, чтобы взять новую книгу об Ильиче, прослушать беседу о его жизни и революционной деятельности.

НА СНИМКЕ: пионеры у стенда «Наш дорогой Ильич».

Фото А. Новоселова.

Волнующая встреча

Много различных мероприятий проводилось у нас в течение года. Это и шефство над октябрятами, и организация клуба «Малышок», и встреча с передовиками производства, и еще многое другое.

Но больше всего запомнилась недавняя встреча с ветераном Великой Отечественной войны В. И. Осколковым. Мы с интересом слушали повествование о мужестве, геройстве и любви советских солдат к Родине. Рассказ Владимира Ивановича получился интересным и волнующим. Каждый из нас дал тогда себе слово быть достойными своих отцов.

Пионеры 5 «В» класса
средней школы № 1.

Мы о них не забудем

Торжественно встретили учащиеся нашей школы 25-летие со дня Победы над германским фашизмом. В этот день к нам были приглашены участники Великой Отечественной войны.

— Ребята, — обратился к нам участник войны Д. Н. Кукушкин, — никогда не забывайте своих старших товарищей, отдавших жизнь в бою. Не забывайте и о своих ровестниках, пионерах сороковых годов, которые геройски погибли, защищая Родину.

И мы никогда не забудем их, они всегда будут живы в сердцах наших.

...Закончилась линейка, мы разошлись по классам, где нас ждали новые рассказы о Великой Отечественной войне.

Вера ЛАПШИНА,
пионерка шестого класса.

С вожатым интересно

Пионеры нашего отряда взяли шефство над октябрятами: они играют с ними, читают книги, рассказывают сказки, помогают в учебе.

Особенно любят октябрята своих вожатых Олю Соболеву, Люсю Черданцеву, Таню Казимирову, Иру Бокову и многих других девочек.

Таня БЕЛЯКОВА.
Средняя школа № 1.

НАШ ЮБИЛЕЙНЫЙ ГОД

В начале учебного года наш седьмой «б» принял обязательства в честь столетия со дня рождения В. И. Ленина. Главным для нас был, конечно, завет Ильича: «Учиться, учиться и учиться».

В течение года в школе проводились сборы, торжественные линейки и другие мероприятия. На одной из торжественных линеек каждому отряду давались задания по экспедиции «Заветам Ленина верны». Почти все задания наш отряд выполнил. Осенью мы хорошо потрудились в овощехранилище, а на заработанные деньги сделали хороший подарок для Ленинской комнаты. Интересными были и классные мероприятия: во время весенних каникул мы ходили в поход, коллективно отмечали дни рождения ребят, читали книги. 11 апреля наш класс участвовал во Всесоюзном коммунистическом субботнике. Работали все здорово!

А многие наши ребята в апреле вступили в ряды ВЛКСМ. Этот день будет памятным для них на всю жизнь: они стали комсомольцами в канун юбилея Ильича.

Окончится учебный год, и мы всем классом готовимся идти в поход.

Люда ТУРКЕЕВА,
юнкор школы № 2.

Орлята учатся летать...

Несмотря на приближающийся конец учебного года, пионерская работа у нас в дружине не затихает. Ко Дню рождения пионерской организации 6 «а» класс готовит сбор «Как повяжешь галстук — береги его» — о пионерах-героях.

И еще одна важная забота. Скоро состоится общественный смотр пионерских дружин района. Наши ребята примут в нем активное участие. Будет проводиться КВН, сейчас идет подготовка номеров художественной самодеятельности, туристско-краеведческой викторины. Школьный фельдшер начал обучать санитаров для курса санитарных постов. Для хорошего выступления команды необходима единая форма, тут мы надеемся на помощь шефов СМУ-5.

Н. АКСЕНОВА,
ст. пионервожатая 8-летней школы п. Нижневартовска.

Артек глазами сибирячки

Артек... самый чудесный уголок на земле. Мне посчастливилось быть в солнечном Артеке в юбилейную ленинскую смену, и сейчас, после возвращения, хочется поделиться своими впечатлениями.

Сам Артек состоит из пяти лагерей. В каждом по три-четыре дружины.

Я отдыхала в горном лагере, где дружины называются «Янтарная», «Хрустальная», «Алмазная».

Жилые здания из стекла и бетона напоминают волшебные замки.

«И корпус огромный,
Похожий на бриг,
Уносит в легенды ребят».

А какие там вожатые! Очень заботливые, ласковые, понятливые люди. С ними никогда не скучно. Помогают узнавать новое, придумывают интересные дела. Вместе с вожатыми мы провели в дружине «День Чукотки». Был конкурс рисунков на асфальте «Чукотка сегодня» и трудовой десант. После подведения итогов оказалось, что мы заработали на строительство Дворца пионеров на Чукотке почти 600 рублей.

Много было костров, вечеров. Вот самые запомнившиеся и интересные: «Вечер разгаданных и неразгаданных тайн», «Твой любимый литературный герой», «Вечер Крымских легенд». Артек казался чудесным, сказочным.

Каждый понедельник у нас проходили ленинские чтения. Вели их учителя. Эти беседы всегда заканчивались информациями о событиях в мире, о международном положении.

Много в лагере уделяется внимания спорту. По теннису и ручному мячу наш отряд занял призовые места.

22 апреля... Этот день начался торжественной дружинной линейкой. Потом четыре лучших отряда, и наш в том числе, поехали в Ялту на демонстрацию. В честь праздника устроили ленинскую эстафету. В этот же день на комсомольской конференции нашу дружину наградили юбилейным вымпелом. Вечером смотрели фейерверк, а на Адалларах (скалах-близнецах) горело 100 костров.

Много экскурсий мы совершили по южному берегу Крыма. Видели Ялту, Севастополь, Симферополь. Побывали в санаториях «Ливадия» и «Россия». В «России» встретились с коммунистами зарубежных стран. Мы их пригласили к нам в дружину. С помощью переводчика эти мужественные люди рассказали о подпольной работе в их государствах. Встречались мы и с неграми.

Все артековцы принимали активное участие во Всесоюзном субботнике. Потом подвели итоги экспедиции «Заветам Ленина верны». Ребята делились опытом. Представитель каждой делегации рассказывал о своей области. Мы, тюменцы, оказались в центре внимания. Вообще разговор получился интересный.

В Артеке считается, что тот, кто не ходил на Аю-Даг (Медведь-гору), тот не был в лагере. Там нам вручали удостоверения артековца. Много всяких дел было в Артеке. Обо всем коротко и не расскажешь. Каждый увез оттуда уголек от прощального костра, костра дружбы и много-много воспоминаний.

На последней, прощальной линейке нам вручили дипломы, значки.

И вот...

Пришла пора прощанья,
Умчались поезда.
И стали расстоянья
Большими, как года.
Но клятву не забудем
Мы нашу никогда:
Артековец сегодня —
Артековец всегда.

Люба ВТЮРИНА,
ученица Нижневартовской
восьмилетней школы.

Раньше думай о Родине

Это случилось в один из холодных майских вечеров на 15 квартале. Группа мальчишек была занята своими ребячьими играми в одном из заброшенных сараев. Услышав крики «Пожар! Пожар!», они присоединились к бегущим на место происшествия взрослым. Люди в растерянности остановились перед складом горюче-смазочных материалов.

...Через открытую задвижку из бака бил фонтан бензина, который растекался по земле. Пламя охватывало все большую площадь. Еще несколько мгновений — и емкость с горючим взлетит на воздух.

От толпы отделился паренек лет двенадцати. Не мешкая ни секунды, он бросился к резервуару, перекрыл уже объятую огнем задвижку. Угроза взрыва предотвращена. Теперь затушить пожар было делом нескольких минут.

Так мужество и отвага пионера Гены Василенко, ученика 5 «б» класса второй средней школы Нижневартовска, спасли от гибели народное достояние.

Смелый пионер представлен к правительственной награде — медали «За отвагу на пожаре».

В. КУТУЗОВ.

Заняли первое место

Наша школа участвовала в военизированной игре «Зарница». Готовились к ней заранее. Провели конкурс на лучший рисунок эмблемы. Мальчики делали оружие, девочки шили погоны, пилотки.

Особенно остро шла борьба в отряде за то, кому быть радистом, связистом, подрывником. Девочки рвались в разведчики и командиры. Мы учились красиво маршировать, держать равнение на знамя, строиться.

И вот наступил день смотра. Волновались все, и в душе все надеялись на успех. У ребят даже охрипли голоса и на мгновение забылись слова команды.

Но все обошлось благополучно. И приятно было слышать, что отряд «Зарница» из школы № 1 занял первое место в районе.

Совет отряда 6 «а»
класса школы № 1.

По дорогам войны

● К 25-летию Великой Победы



ПИСАТЬ дневников на фронте не разрешалось. Но у меня в кармане гимнастерки, как и у всех командиров орудий, была самодельная записная книжечка, в которую вносились данные по стрельбе и расходу снарядов. На последнем листочке понятными только для себя значками, отдельными словами я помечал даты наиболее примечательных для себя событий.

После, где-то летом 1944 года, перенес эти заметки в тетрадь. Они уместились на трех страничках. Эти листочки я храню и сейчас. И когда читаю их, в моей памяти встают события тех дней.

Если мои некоторые записи расшифровать, то вот о чем они могут рассказать.

ОКТЯБРЬ 1943 г. НА ПЕРЕДОВУЮ

К передовой едем через Великие Луки. Я сижу у заднего борта, наблюдаю за пушкой. Со мной рядом — наши связисты Саша Устинов и Владимир Котов. Они пришли в батарею вместе со мной, им всего по восемнадцать лет. Устинов—маленький крепыш, а Котов—совсем мальчик, худенький. Удивительно даже, как его голова держится на такой тонкой шее. И голос у Котова совсем детский.

При въезде в город Вовка неотрывно смотрит из открытой машины на то, что было городом. Одни развалины. Кое-где сохранились первые этажи да подвалы. Мы знаем, что это родной город Котова. Отсюда его в начале войны эвакуировали в Сибирь. Здесь осталась мать. В Сибири Вовка окончил ФЗО, работал на заводе, и вот сейчас едет на фронт.

Котову хотелось увидеть свой дом, свою улицу. Мы с напряжением ждали его радостного восклицания. Но он повернулся к нам и тихо сказал:

— Вон то место, где был наш дом...

На глаза навернулись слезы.

10 НОЯБРЯ. БОЕВОЕ КРЕЩЕНИЕ

Переживания первого боя, очевидно, для всех самые глубокие. Стреляли мы много и от неумения открывать рот вовремя я совсем оглох. Я не слышал налета «Юнкерсов», увидел их, когда они входили в пике на наших соседей. Вслед за другими бросился в щель. И еще испугался, когда перед батареей разорвался бризантный снаряд. Я слышал от фронтовиков, что за этим, обычно, начинается артналет по пристрелянной цели. Но налета на батарею не последовало.

Сержант Прохорь, командир нашего расчета, был удивительно спокоен в течение всей артподготовки. Я ему завидовал и старался меньше суетиться.

22 ИЮНЯ 1944 г. ПРОРЫВ.

Все началось с разведки боем в этот исторический день. Сказалось наше превосходство в артиллерии. Пришел в движение наш фронт. По пятам врага мы двигались по Белоруссии. Шли проселочными дорогами и освобождали только села и деревеньки. Хотелось брать города. Гадали, какое наименование дадут нашей дивизии.

С какой радостью нас встречали жители! Они выбегали далеко за околицы с ведрами холодной воды, улыбались, плакали и называли нас молодцами, дорогими, героями. Учительница за Западной Двиной просила взять ее с собой, чтобы показать нам все укрепления немцев под Бешенковичами и назвала нас «лучом солнца среди тьмы».

Нескончаемые колонны войск танков, машин двигались вперед к Прибалтике. Веселое наступило время! Как хорошо даже маленьким лучом солнца чувствовать себя среди тьмы!

СЕНТЯБРЬ—ДЕКАБРЬ. АРТПОДГОТОВКА ПОД г. БАУСКОМ

Это было хорошо подготовленное наступление. Стреляли с закрытых позиций много и долго. Наконец-то впереди был город, хотя только уездный. Мы были в самом острие клина, направленного на Ригу. И город мы быстро взяли. Проехали по его улицам, переправились через реку и двинулись на город Иецаву.

Немцы отчаянно сопротивлялись. Под станцией Миса нашей батарее одну ночь даже пришлось быть в окружении. А через пять дней погиб наш командир полка майор Анатолий Евстафенко. Его похоронили в Бауске.

Потом начинается осенняя распутица. Все вязнет в прибалтийском бездорожьи. Снаряды на батарею мы носим на себе за восемь километров со станции Элкуземе. А тридцать немецких дивизий, окруженных нами на Курляндском полуострове, держатся с яростью обреченных.

Перед Новым годом нас отводят на отдых. Неделю живем в устроенных землянках, отмываемся, пополняемся людьми. В новогоднюю ночь организуем праздничный стол. Закуски и водки мало зато много тостов.

— За нашу победу! За возвращение домой! За будущие встречи!

Дожидаемся, когда совместятся стрелки часов и опорожняем свои солдатские кружки. И долго еще сидим при свете коптилки, делясь мечтами и желаниями. Что до победы недалеко — в этом мы уверены.

МАИ 1945 г. КОНЕЦ ВОЙНЫ.

1 Мая. На большой поляне дивизия проводит парад. Мы никогда еще не видели своего командира в парадной форме. Он объезжает строй на карем коне. Светлый широкий пояс и целый ряд орденов на груди. Генерал поздравляет нас и говорит, что хотя противник все еще стреляет, но дни его уже сочтены. Победа уже за нами! Нужно добить врага.

Взят Берлин. А мы пешком идем на передовую рыть новые огневые. Солнечный майский день. Мы идем без строя, и сержант Чеканов, вернувшийся из отпуска, рассказывает нам о том, что он видел в тылу.

Но стрелять больше нам не пришлось.

8 мая немцы подняли белые флаги. Началась капитуляция Курляндской группы войск. Мы на машинах с пушками двигались к морю. А навстречу нам шли пешие колонны солдат в мундирах зелено-мышиного цвета. Шли они понурые. Наверно, им рисовалась в их воображении ужасная Сибирь и русские медведи. Их оружие кучами лежало по обочинам дорог.

Г. БОРИСОВ,
офицер запаса, преподаватель Нижневартовской школы рабочей молодежи.

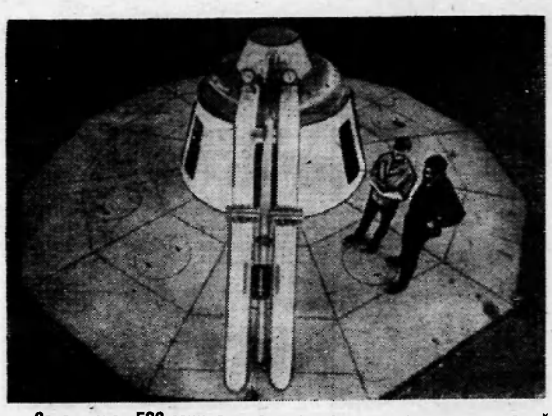

Саратовская ГЭС занимает важное место в энергосистеме нашей страны. В минувшем году станция выработала свыше четырех миллиардов киловатт-часов электроэнергии.

Под промышленной нагрузкой сейчас находится 21 агрегат. Мощность всей станции уже превысила 1,2 миллиона киловатт.

НА СНИМКЕ: один из агрегатов Саратовской ГЭС. Машинный зал.

Фото Ю. Набатова. **Фотохроника ТАСС.**

Никогда не скучаем

Еще в начале нынешнего учебного года наш класс поставил перед собой три задачи: всю работу по воспитанию и обучению подчинить цели: «С именем Ленина учимся, трудимся и живем», воспитать в себе характер и культуру поведения, а год учебы в седьмом классе считать годом подготовки к вступлению в комсомол.

Мы многое сделали по этим трем направлениям. Среди всех проведенных классных часов наиболее интересными были: «Ты и твое имя», «Наши дела и сердца тебе, Ленинский комсомол», «Умеешь ли ты слушать музыку?» и другие.

Мы прослушали также цикл бесед «В путь по ленинским местам», заочно познакомились с местами, где когда-то жил Ильич: с Ульяновском, Казанью, Кокушкино, Петербургом и Шушенским.

Все вместе мы прочитали книгу Гринберга «В семье Ульяновых» и провели по ней читательскую конференцию.

Ко дню рождения В. И. Ленина наши умельцы сделали альбом и макет «Комната Володи Ульянова». Лучшие ребята вступили в ряды Ленинского комсомола. Получили заветные краснокожие книжицы с профилем Ильича Наташа Иванова, Галя Анисимова, Зина Локтионова, Ваня Исыпов, Таня Петрова и Надя Трапезникова.

Мы вместе ходим в кино, выпускаем стенгазету, новогодний выпуск которой занял второе место по школе. Провели интересный математический вечер для семиклассников.

Наши девочки шефствуют над октябрятами 3 «б» класса. Они разучивают со своими подшефными игры, песни, читают книги, проводят беседы о пионерских героях, где когда-то жил Ильич: с Ульяновском, Казанью, Кокушкино, Петербургом и Шушенским. Особенно интересно октябрятам с вожатыми Галей Кобылиной и Зиной Медведевой.

В нашем классе никогда не бывает скучно. Для каждого нашлось дело по душе.

Ученики 7 «б» класса средней школы № 1.

Редактор **В. КОРЧЕМКИН.**

Беседы для родителей

Оцените труд школьника



Цементный завод Захана близ города Орана — одно из крупнейших предприятий Алжирской Народной Демократической Республики.

С момента национализации завода здесь трудится большая группа советских инженеров.

НА СНИМКЕ: советский инженер-электрик М. Гринин (справа) и начальник электроцеха алжирец Али Бельхадж.

Фотохроника ТАСС.

Человек в силу своей общественной природы испытывает потребность в положительной оценке результатов своей деятельности другими. Потребность эта особенно отчетливо выражена у школьников. Задача заключается вовсе не в том, чтобы закрывать глаза на недостатки учащегося и говорить ему только комплименты. Как известно, А. С. Макаренко подчеркивал, что уважение к личности — это не снисходительное отношение, а, прежде всего требовательность к ней.

Установлено, что ученики, оценивая свои успехи в учении, учитывают усилия, труд, вложенные ими в выполнение учебного задания. Поэтому низкая оценка труда особенно болезненно переживается школьниками. Своевременное и тщательное выполнение домашних письменных заданий имеет очень важное значение как для воспитания у учащихся навыков самостоятельного труда, так и для усвоения ими учебного материала. Практикой давно установлено, что не оценивать домашние работы нельзя — это приводит к безответственному отношению учащихся к своим обязанностям.

Вот учитель раздает тетради по русскому языку с выполненными домашними упражнениями. Получают тетради Матюшина Люба, Сндорин Саша, Штеркель Женя, Акбашев Рамир, Мжельская Лариса, Рассомахин Сергей. У них на лицах — радость, удовольствие; ведь за домашние работы поставлены четверки и пятерки. Эти ребята на уроках активны, участвуют в жизни класса и школы. Родители таких учащихся требовательны к своим детям, интересуются их учебой и поведением.

А на лицах у Кузнецова Вити, Кузина Вити, Попкова Валеры, Беднякова Коли—недовольство. В их тетрадях двойки или красными чернилами написаны номера невыполненных домашних упражнений... Эти ребята пишут небрежно, на уроках пассивны, невнимательны, часто нарушают дисциплину. Их родители не посещают школу, не интересуются учебой и поведением детей, не контролируют выполнение домашних заданий. Когда же в семье побывает учитель или член родительского комитета и укажет на недостатки, они «воспитывают» детей поркой. Домашние задания с этими ребятами учителю приходится выполнять после уроков. Проявление старательности, добросовестности ученика всегда отмечается учителем даже в тех случаях, когда он все же вынужден еще отрицательно оценить его знания.

Известно, что каждый ребенок поступает в школу с явным стремлением хорошо учиться. Однако в тех случаях, когда он, стремясь к успеху, постоянно сталкивается в своей учебной деятельности с отрицательной оценкой ее результатов, с безразличным отношением и бесконтрольностью со стороны родителей, то желание достигнуть успеха заметно ослабляется.

Л. САВИНА,
учительница средней школы № 2.

ТЕЛЕВИДЕНИЕ

ВТОРНИК, 19 МАЯ

19.00 Фильм «Августе в с и е звезды».
19.30 **Новости.**
19.35 Фильм «Завод в океане».
19.40 Передача, посвященная Дню пионерской организации.
20.05 Художественный фильм **«Малютка Чорвен, Боцман и Мозес».**
21.30 Фильм-концерт **«Мерцишор — 68».**

СРЕДА, 20 МАЯ

19.00 **Новости.**
19.05 Сатирический киножурнал **«Фитиль».**
19.15 Телевизионный журнал **«Авангард».**
19.45 Короткометражный художественный фильм **«Однодневная стоянка».**

НАШ АДРЕС И ТЕЛЕФОНЫ: Рабочий поселок **НИЖНЕВАРТОВСК, улица Пионерская, 6. ТЕЛЕФОНЫ: редактора — 0-98, зам. редактора — 0-85, промышленного отдела — 0-85 (2 звонка), ответственного секретаря и отдела писем — 0-87, типография — 6,87 (2 звонка).**

Нижневартовская типография управления по печати Тюменского облисполкома Заказ № 421.

Пролетарии всех стран, соединяйтесь!

ЛЕНИНСКОЕ ЗНАМЯ

ОРГАН НИЖНЕВАРТОВСКОГО РАЙОННОГО КОМИТЕТА КПСС И РАЙОННОГО СОВЕТА ДЕПУТАТОВ ТРУДЯЩИХСЯ ТЮМЕНСКОЙ ОБЛАСТИ

Год издания 29-й
№ 61 (2731)
ЧЕТВЕРГ
21
МАЯ
1970 г.
Цена 2 коп.

Все—на благоустройство поселка!

РАННЯЯ весна оказалась затяжной. То дождь, то снег не позволяют высохнуть улицам и дорогам. В ожидании более благоприятных условий для наведения санитарного порядка и очистки территории в поселках упущено очень много времени. Медлить и выжидать больше нельзя. Пора повсеместно приступить к работам по очистке дворов и улиц от вытаявшего мусора и строительных отходов.

Для организованного проведения санитарной очистки и работ по благоустройству населенных пунктов района исполком районного Совета депутатов трудящихся предлагает каждый четверг недели сделать санитарным днем.

В этот день все коллективы предприятий и организаций, вооружившись соответствующим инструментом, с пяти часов вечера будут наводить порядок и заниматься благоустройством территории вокруг своих служебных помещений и баз, а жители — вокруг домов по месту жительства.

Кроме того, в субботу, 23 мая, повсеместно намечено провести ударный субботник по очистке населенных пунктов, по проведению благоустроительных работ (сооружение тротуаров переходов, палисадников, подсыпка грунта, отвод паводковых вод, высадка деревьев строительство спортивных и детских игровых площадок, площадок для сушки белья и т. д.)

Чтобы субботник стал действительно массовым и всеобщим, рекомендовано сегодня и завтра во всех учреждениях, предприятиях и организациях провести собрания трудящихся, на которых разъяснить важность намечаемых мероприятий, определить объем и место работы а также через работающих привлечь к участию в субботнике всех вторых членов семей для наведения порядка вокруг домов.

Администрации предприятий совместно с жилищно-коммунальными конторами в день субботника обеспечивают подвозку грунта, строительных материалов, необходимых для благоустройства, и через домовые комитеты руководят организацией труда жильцов в микрорайонах.

Субботник 23 мая станет началом месячника по благоустройству всех населенных пунктов, объявленного в районе. Итоги месячника будут подведены в третьей декаде июня.

По планам исполкомов поселковых и сельских Советов в этом году все предприятия и организации района должны провести значительные работы по благоустройству, как силами общественности, так и за счет средств, отпущенных на эти цели. Чтобы успешно выполнить все благоустроительные работы, необходимо максимально использовать дни месячника и всеми имеющимися средствами помогать населению в успешном проведении оздоровительных работ (очистка, осушка, озеленение) во всех жилых микрорайонах поселков.

Большая роль в организации трудящихся на работы по благоустройству принадлежит общественности. Домовые и уличные комитеты, руководимые коммунальными отделами и поселковыми Советами, должны стать организаторами соревнования за образцовый дом по чистоте и культуре, за лучшую организацию игровых площадок для детей.

Но мало однажды очистить и благоустроить поселок. Важно постоянно поддерживать чистоту, следить за сохранностью тротуаров, зеленых насаждений и спортивных сооружений. На стражу порядка в своем поселке должен стать каждый житель, помня, что без участия в этом важном деле самих жителей ни ЖКК, ни поселковые Советы, ни милиция с этой задачей не справятся.

Только тогда наши населенные пункты станут чистыми и красивыми, когда все — от школьника до пенсионера — будут заботиться об этом. Ведь чистота — залог не только хорошего настроения и отдыха но и здоровья.

Говорит нефтяной гигант

Все новые и новые скважины Самотлорского месторождения начинают давать жидкое топливо. С начала этого года вступило в строй пять скважин. На днях запущена в эксплуатацию скважина № 202.

На днях приняты в работу сеноманские скважины 205-бис и 208-бис на разрезающем ряду Самотлора.

Сейчас двадцать две скважины дают продуктивную нефть. В отличном ритме продолжает давать продукцию первенец Самотлорского месторождения — скважина № 200. Ее суточный дебит около тысячи тонн.

В мае намечено ввести в строй еще пять нефтяных скважин.

Всего с начала эксплуатации Самотлор дал стране более двух с половиной миллионов тонн «черного золота».

И. РЫНКОВОЙ,
заведующий промыслом № 1.

КНС-1 на пуске

Все подготовлено к сдаче в эксплуатацию кустовой насосной станции № 1 на Самотлорской нефтеносной площади. Под нагрузкой полностью опробован один насос. Сейчас ведется прокрутка еще двух. После их опробования кустовая насосная станция вступит в строй.

Монтажные работы на КНС-1 вела бригада Ю. Фалькова, а пуско-наладочные—звено Ю. Грошева.

Одновременно бригада Шамиля Кулахметова из Нижневартовского участка комсомольско-молодежного монтажного управления № 1 треста «Тюменьгазмонтаж» занимается монтажом кустовой насосной станции-2 и дожимной насосной станции № 2 на Самотлоре.

А. ПАНОВ,
зам. начальника Нижневартовского участка КММУ-1.

ЕСТЬ САМОТЛОРСКИЙ КОЛЛЕКТОР

Закончены работы по опрессовке и подключению самотлорского коллектора к дожимной насосной станции № 2.

Мощная труба диаметром 720 миллиметров, соединяющая скважины Самотлора с центральным товарным парком Нижневартовска, в полной боевой готовности. Протяженность трассы — более двадцати восьми километров.

Сегодня все готово к пропуску первых тонн нефти по новому мощному нефтепроводу.

Заключительные монтажные работы на нефтепроводе вела бригада под руководством П. Василенко в составе электросварщиков А. Котева и А. Тюняева, дизелиста В. Липецкого.

А. МАРИН,
прораб СУ-3.

Новая нить нефтепровода

Сдана в эксплуатацию новая резервная нить нефтепровода на самом сложном участке трассы Нижневартовск — Усть-Балык. Ее протяженность 62 километра. По новой линии трубопровода пошел поток топлива.

Монтажные работы на этой трассе вел участок под руководством А. Дубкова Нижневартовского СУ-3 треста «Нефтепроводмонтаж».

Обсуждаем Обращение ЦК КПСС

Наш ответ— отличный труд

В управлении производственно-технологической комплектации прошло общее собрание рабочих, служащих и инженерно-технических работников, посвященное обсуждению Обращения ЦК КПСС ко всем гражданам великой Страны Советов.

Со словами одобрения Обращения ЦК КПСС выступили В. Ишкинин — заместитель управляющего трестом «Мегионгазстрой», Л. Белинский — инженер по технике безопасности, С. Постов — бригадир грузчиков и другие.

Все выступавшие говорили о том, что самым достойным ответом на Обращение ЦК КПСС будет отличный, высокопроизводительный труд.

Сейчас у коллектива УПТК одна главная забота— без промедления разгрузить первые караваны. Полностью подготовлены причалы, разгрузочные механизмы.

Рабочие-грузчики прошли специальную подготовку. Теперь они могут совмещать одновременно профессию стропальщика.

Х. КАИРОВ,
начальник УПТК.



Токарь механического цеха Мегионской нефтеразведочной экспедиции Иван Петрович Николаев — мастер своего дела. Что бы ни поручили ему, все сделает добросовестно, в срок и с высоким качеством. Коммунист Николаев пользуется заслуженным уважением в коллективе механического цеха.

НА СНИМКЕ: Иван Петрович Николаев.

Фото А. Новоселова.

Выполнен полугодовой

Хорошим трудовым подарком встречают приближающиеся выборы в Верховный Совет СССР строители СМУ-5. Завершено выполнение полугодового задания.

Отлично поработал коллектив на обустройстве нефтеносных месторождений. Построено 8 тысяч 460 метров выкидных линий и 8 тысяч 100 метров линий водоводов.

Выполнены полностью работы по обвязке одиннадцати нефтяных скважин.

Весь объем работ, рассчитанный на 2 миллиона 700 тысяч рублей, выполнен. По сравнению с плановой производительность труда за 4 месяца текущего года выросла на 103 процента. За этот же срок прибыль составила 192 тысячи рублей, вместо 182 тысяч по плану.

В ответ на Обращение Центрального Комитета КПСС строители управления решили подготовить к сдаче в ближайшее время еще 20 километров выкидных линий, 12 километров водоводов и 15 — напорных коллекторов.

Готовятся к сдаче в эксплуатацию здание комбината бытового обслуживания. гостиница, один восьмиквартирный и два двенадцатиквартирных дома.

В. ГОРДЕЕВА,
начальник планового отдела СМУ-5.

ИТОГОВОЕ ЗАНЯТИЕ

У слушателей школы основ марксизма-ленинизма СМУ-5, изучающих философию, проведено итоговое занятие. Все выступавшие показали хорошие знания, получили отличные оценки.

Руководил занятиями в группе пропагандист И. А. Ященко.

ВЕСТИ из Ватинской конторы бурения

Мастера бурения из Ватинской конторы начали работы по проходке недр на новом — 21 кусте Самотлорского нефтеносного месторождения. Недавно буровая бригада опытного мастера Ш. Шарипова начала проходку скважины №214-бис. Следует заметить, что условия бурения на 21 кусте, как и везде на Самотлоре, очень сложные.

Ритмично работают в мае и остальные бригады. Бригада под руководством мастера Ф. Комарова только что завершила цикл работ на скважине № 760 на Мегионской площади. Одновременно она ведет подготовку к забуриванию водозаборной скважины 207-бис на Самотлоре.

Вновь возвратился в бурение наш ветеран, опытный мастер А. Дорошенко. На днях он приступает к проходке скважины № 777 на разрезающем ряду Ватинской нефтеносной площади.

* * *

Недавно начались работы в новом помещении ремонтно-механического цеха конторы. В цехе, площадь которого превышает четыреста квадратных метров, установлены и запущены станки, различные приспособления для ремонта буровой техники. Первые турбобуры поступили на ремонтную поточную линию.

Руководит работами начальник цеха А. И. Солодун.

С. РУБАЕВ,
начальник Ватинской конторы бурения.

14 ИЮНЯ — ДЕНЬ ВЫБОРОВ В ВЕРХОВНЫЙ СОВЕТ СССР. ЕДИНОДУШНО ОТДАДИМ СВОИ ГОЛОСА ЗА КАНДИДАТОВ НЕРУШИМОГО БЛОКА КОММУНИСТОВ И БЕСПАРТИЙНЫХ!

Кандидаты в депутаты Совета Союза и Совета Национальностей Верховного Совета СССР

МУРАВЛЕНКО Виктор Иванович

Кандидат в депутаты Совета Союза по Ханты-Мансийскому избирательному округу № 340

Виктор Иванович Муравленко родился в 1912 году в станице Незамаевская Павловского района Кубанской области в семье служащего. Член КПСС с 1940 года.

Свою трудовую деятельность В. И. Муравленко начал в 1930 году, работал секретарем промкома нефтеразведки, слесарем, буровым рабочим, техником по бурению в городе Грозном Чечено-Ингушской АССР.

После окончания в 1936 году Грозненского нефтяного института В. И. Муравленко работает на предприятиях нефтяной промышленности в Баку, Сызрани, Хабаровске, на Сахалине буровым мастером, инженером, главным инженером, директором контор бурения, управляющим трестами.

С 1950 года В. И. Муравленко работает начальником объединения «Куйбышевнефть», заместителем председателя Куйбышевского совнархоза, а затем начальником управления нефтедобывающей промышленности Средне-Волжского совнархоза.

В 1965 году В. И. Муравленко назначается начальником управления «Главтюменьнефтегаз».

Виктор Иванович зарекомендовал себя высококвалифицированным специалистом, умелым организатором.

В. И. Муравленко имеет ряд изобретений и научных трудов. За разработку и внедрение новых методов освоения нефтяных месторождений и организации буровых работ Высшая Аттестационная Комиссия присвоила ему звание профессора.

Тов. Муравленко В. И. принимает активное участие в общественной работе, он избирался делегатом XXIII съезда КПСС, депутатом Верховного Совета РСФСР, является членом Тюменского обкома партии, депутат областного Совета депутатов трудящихся.

За заслуги перед государством В. И. Муравленко присвоены звания Героя Социалистического Труда и лауреата Ленинской премии, награжден тремя орденами Ленина, пятью медалями.

Ядрошникова Раиса Николаевна

Кандидат в депутаты Совета Национальностей по Ханты-Мансийскому избирательному округу № 747

Раиса Николаевна Ядрошникова родилась в 1934 году в деревне Ленино Кондинского района Тюменской области в семье колхозника-ханта. Беспартийная.

Свою трудовую деятельность Р. Н. Ядрошникова начала после окончания Ханты-Мансийского педучилища в 1954 году учителем Коневской семилетней школы Самаровского района Ханты-Мансийского национального округа Тюменской области. Через год она переезжает в деревню Нялино этого же района и в течение шести лет работает учителем местной семилетней школы.

С 1961 по 1965 год Раиса Николаевна — учитель вечерней средней школы № 1 города Ханты-Мансийска.

В 1962 году Р. Н. Ядрошникова заочно заканчивает филологический факультет Тобольского пединститута.

Опытного педагога, хорошего методиста и организатора в 1965 году назначают заведующей учебной частью вечерней средней школы, где она и работает в настоящее время.

Раиса Николаевна глубоко знает свой предмет, в совершенстве владеет методикой преподавания, постоянно работает над повышением своей квалификации и идейно-теоретического уровня, в своей деятельности широко использует достижения педагогической науки и практики.

Раиса Николаевна хорошо организовала методическую работу с педагогами, охотно делится с ними своим опытом по обучению и воспитанию работающей молодежи.

Р. Н. Ядрошникова принимает активное участие в общественной жизни, является членом президиума горкома профсоюза работников просвещения, постоянно бывает на предприятиях, выступает перед населением с лекциями и докладами.

Раиса Николаевна пользуется заслуженным уважением и авторитетом у товарищей по работе и учащихся, за хорошую работу награждалась почетными грамотами.

Федоров Виктор Степанович

Кандидат в депутаты Совета Национальностей по Омскому избирательному округу № 22

Виктор Степанович Федоров родился в 1912 году в г. Армавире Краснодарского края в семье рабочего. Член КПСС с 1939 года.

Четырнадцатилетним юношей В. С. Федоров поступил в школу бригадного ученичества при Грозненском нефтепромысле.

После окончания Грозненского нефтяного института и аспирантуры Виктора Степановича в 1937 году назначают заведующим кафедрой технологии нефти этого высшего учебного заведения, а позже — директором научно-исследовательского нефтяного института.

В 1957 году Виктор Степанович Федоров возглавляет Совет народного хозяйства Башкирского экономического административного района, а с 1958 года — Государственный комитет Совета Министров СССР по химии.

В 1963—1965 годах Виктор Степанович Федоров работает председателем, заместителем председателя Государственного комитета по химии при Госплане СССР, первым заместителем председателя Государственного комитета нефтеперерабатывающей и нефтехимической промышленности при Госплане СССР. В 1965 году В. С. Федоров назначен министром нефтеперерабатывающей и нефтехимической промышленности СССР.

Виктор Степанович Федоров — крупный инженер, кандидат технических наук, доцент, Герой Социалистического Труда, лауреат Государственных премий, награжден тремя орденами Ленина, двумя орденами Трудового Красного Знамени и медалями СССР.

Виктор Степанович — кандидат в члены ЦК КПСС, депутат Верховного Совета СССР пятого, шестого и седьмого созывов.

От рабочего до министра — таков путь верного сына партии и народа Виктора Степановича Федорова.

НА ПРИЗЫВНЫЙ ОГОНЕК АГИТПУНКТА

Каждый вечер приветливо зажигаются огни агитпункта при клубе им. 50-летия ВЛКСМ. Здесь всегда к услугам посетителей свежие газеты и журналы, настольные игры, телевизор, радиоприемник. На многочисленные вопросы посетителей отвечают дежурные агитаторы, у них же можно получить любую справку о предстоящих выборах.

В этом агитпункте работает 47 агитаторов. Большинство из них — комсомольцы. Кроме ежедневных дежурств, они сейчас заняты уточнением списков избирателей.

Каждый приходящий в агитпункт может познакомиться с биографиями тех, за кого он будет голосовать 14 июня. О жизненном пути кандидатов в депутаты В. И. Муравленко и Р. Н. Ядрошниковой рассказано в красиво оформленных плакатах.

В ближайшие дни перед избирателями выступят лекторы: юрист-консульт НПУ им. В. И. Ленина А. Лазарева прочтет лекцию на тему «Семья и быт при коммунизме», а начальник отдела труда и зарплаты НПУ Н. Чеботаева познакомит слушателей с льготами для работников Крайнего Севера.

А. ЕФИМОВ,
зав. агитпунктом.

Агитатор ведет беседу

Квартира начальника ремонтно-машинной мастерской автотракторной конторы Владимира Федоровича Иванова находится в доме, где живут работники СК-53. Зашел он в партбюро и сказал:

— Вы уж назначьте туда меня агитатором.

И горячо взялся за дело. Организовал небольшой уголок агитатора, унес туда необходимую литературу, подготовил списки избирателей и сейчас регулярно проводит беседы.

Как только появились у нас биографии кандидатов в депутаты высшего органа Советской власти, коммунист В. Ф. Иванов поспешил познакомить с ними избирателей. Недавно он рассказал им о жизненном пути кандидата в депутаты Верховного Совета СССР по Ханты-Мансийскому избирательному округу № 747 Раисы Николаевны Ядрошниковой.

Н. СОСНИНА,
секретарь партийной организации автотракторной конторы НПУ.





ДОБРЫМИ делами известна в Чечено-Ингушетии бригада нефтеразведчиков Александра Золина из Карабулакской конторы глубокого разведочного бурения.

Бригада недавно прошла первую глубокую разведочную скважину на новой Назрань-Яндыровской площади.

Несмотря на сложные геологические условия, коллектив досрочно дошел до проектной отметки 3 900 метров.

На снимках: буровой мастер А. Золин; первая глубокая буровая на Назрань-Яндыровской разведочной площади.

Фото Р. Дика. Фотохроника ТАСС.

КЛЮЧ к кладовым Самотлора

Как известно, В. И. Ленин придавал огромное значение росту производительности труда. Он говорил, что это в последнем счете, самое важное для победы нового общественного строя.

Как же коллектив Мегионской конторы бурения борется за повышение производительности труда? Если сегодняшний день сравнивать с прошлым годом, то мы сделали значительный шаг вперед.

Важным стимулом в этом деле явилось Письмо ЦК КПСС, Совета Министров СССР, ВЦСПС и ЦК ВЛКСМ об улучшении использования резервов производства и усилении режима экономии в народном хозяйстве. Во время обсуждения этого документа во всех бригадах и цехах буровики изыскивали резервы и наметили ряд эффективных мер.

Прежде всего, коллектив повел борьбу за сокращение подготовительно-вспомогательных работ перед забуриванием и в процессе бурения. И вот результат: время на подготовительно-вспомогательные работы сократилось по сравнению с прошлым годом на 35 процентов, а так называемые организационные простои уменьшились в четыре раза, скорость же перетаскивания буровых с одной скважины на другую возросла более чем в три раза.

В прошлом году было допущено десять аварий, общее аварийное время составило 6469 часов. Сейчас аварии, если не считать некоторых осложнений на скважинах, сведены на нет.

Всему этому способствовало внедрение передовых методов труда: строительство вышек в ряде случаев уже осуществляется на основе сетевых графиков, в строительстве буровых используется метод Г. Еремина —А. Тимченко, известных в Приобье мастеров бурения и вышкостроения. При этом крепнет творческое содружество между буровыми бригадами и вышкомонтажниками.

Ярким примером такого содружества служит труд нашей бригады мастера Геннадия Михайловича Левина и бригады вышкомонтажников Закирьяна Бадретдинова. Максимально сжатые сроки подготовительно-вспомогательных работ на скважине № 9-бис, увеличение интервалов бурения на технической воде и на облегченных глинистых растворах, бурение при помощи двух насосов позволили бригаде Г. М. Левина пройти эту скважину глубиной 2145 метров за 124 часа, доведя коммерческую скорость бурения до 12455 метров на станок в месяц. Достигнут Всесоюзный рекорд!

Опыт работы бригады Г. М. Левина изучается группой специалистов, в которую входят главный инженер конторы А. И. Кононцев, главный технолог И. И. Мещерин, начальник производственно-технического отдела З. Ш. Ахмадишин, сотрудники отдела труда и заработной платы М. Аликеев, П.П. Зарецкий, М. И. Плетнева. Руководство конторы заботится о том, чтобы опыт работы бригады Г. М. Левина стал достоянием всех коллективов буровиков.

Важнейшие показатели производительности труда — это коммерческая скорость бурения (в метрах на станок в месяц) и средняя продолжительность бурения одной скважины (в сутках).

Для наглядности приведу табличку, которая показывает производительность труда, достигнутую бригадами конторы с начала года.

БРИГАДЫ	Кол-во пробуренных скважин	Коммерческая скорость в метрах на станок в месяц		Время бурения скважины в ср. в сутках	
		нормативная	фактическая	норма	фактическая
Г. М. ЛЕВИН	7	3060	5387	20	11
С. А ПОВХ	5	2531	3658	25	19
Н. А ИСЛАМГУЛОВ	3	2553	2536	29	25
А. В. КРОТЕНКО	3	2783	2594	26	33
В. В. КИТАЕВ	3	1882	1751	31	28
Итого по конторе	21	2650	3219	25	21

Это лучшие показатели по тресту «Сургутбурнефть», однако они не могут удовлетворить нас, потому что анализ данных производительности труда вскрывает неиспользованные резервы. Много времени на бурение одной скважины затрачивает бригада А. В. Кротенко, медленно набирает коммерческую скорость бригада Н. А. Исламгулова, хотя время бурения одной скважины у нее и неплохое. Тоже самое можно сказать и о бригаде В. В. Китаева. Почему происходит такое? Понятно, что вопрос этот требует к себе серьезного внимания и деятельного изучения. Но ясно одно: в бригадах Н. А. Исламгулова и А. В. Кротенко допущены были осложнения на буровых, складывались аварийные ситуации.

Повысить производительность труда на восемь процентов против плана — вот какую задачу поставил перед собой наш коллектив. Решая эту задачу, полнее используя резервы производства, совершенствуя технологию, используя новейшие достижения науки и техники, буровики сумели дать с начала года на 15 мая 50 тысяч метров проходки, из них почти десять тысяч — сверх плана.

А. ФЕДОРОВ,
начальник отдела труда и заработной платы конторы бурения.



СВЕРДЛОВСКАЯ ОБЛАСТЬ. На центральной усадьбе Николо-Павловского совхоза рабочие треста «Тагилстрой» с опережением графика возводят 84-квартирный дом со всеми удобствами.

Совхоз намерен построить еще два таких же здания и детский комбинат. Строительство идет по генеральному плану реконструкции усадьбы.

Фото А. Зольникова.
Фотохроника ТАСС.

ИСПОЛЬЗОВАТЬ РЕЗЕРВЫ

● Народные контролеры действуют

НАРОДНЫЕ контролеры автобазы № 9, УМ-5, треста «Мегионгазстрой», НПУ им. В. И. Ленина во главе с председателями групп Н. К. Страховым, В. Н. Волковым, В. Н. Сдроговым и Н. Ф. Фоменко проводят анализ финансово-хозяйственной деятельности своих предприятий по результатам работы первого квартала.

Задача народных контролеров — проверить, как выполняется в данных коллективах Письмо ЦК КПСС, Совета Министров СССР, ВЦСПС и ЦК ВЛКСМ «Об улучшении использования резервов производства и усилении режима экономии народного хозяйства». Итоги проверок будут обсуждены на заседании районного комитета народного контроля.

С ЧУТКОСТЬЮ К ЧЕЛОВЕКУ

Член районного комитета народного контроля И. М. Чекмарев и внештатный инспектор Г. П. Комаревцев со своим активом народных контролеров ведут проверку выполнения Указа Президиума Верховного Совета СССР «О порядке рассмотрения предложений, заявлений и жалоб граждан» в СУ-909, автобазе № 9 и РЭБе флота. Цель проверки — улучшение работы администрации по рассмотрению писем и приему трудящихся.

ПРОВЕРКА НЕ СЛУЧАЙНА

Во многих предприятиях и организациях района идет проверка выполнения Постановления ЦК КПСС и Совета Министров СССР о мерах по совершенствованию и удешевлению аппаратов управления. Проверка эта не случайна. Многие предприятия, составив мероприятия по сокращению штатов, оставляют людей на прежних должностях. Так, Мегионская нефтеразведочная экспедиция ежемесячно перечисляет большую сумму денег как за сокращение аппарата управления, а каким был штат администрации в количественном составе, таким и остался. В аппарате нефтепромыслового управления работают на различных должностях 15 человек, числящихся работниками промысла № 1.

Проверку проводят работники Госбанка, стройбанка, райфинотдела исполкома районного Совета и группы внештатных инспекторов. Итоги проверок будут рассмотрены в районном комитете народного контроля.

КТО ЖЕ ВИНОВЕН?

Каждый вечер то в одном, то в другом микрорайоне поселка отключается электросвет. Часто жители райцентра остаются без воды. Из-за плохого снабжения электросветом, теплом и водой иногда не работают столовые, детские учреждения. До сих пор не может войти в нормальный ритм работы новая баня.

В чем же дело, когда все это кончится, кто в этом виновен? Со всеми этими вопросами решил разобраться районный комитет народного контроля. Он назначил группу внештатных инспекторов, которая глубоко проверит работу службы энергосистемы и пароводоснабжения.

ГОЛОС ЧИТАТЕЛЕЙ

Стоп, водитель!

Идя по улице, многие из нас нередко наблюдают такие сцены: по тротуару, предназначенному для пешеходов, мчится автомобиль. Лихач-водитель настойчиво, нетерпеливо сигналит, и пешеход, уступая дорогу, встает в грязь.

К примеру, водитель автобазы Харин на самосвале 48-62 ТЮЖ ехал со скоростью 40—50 километров, лихо развернулся у магазина «Тайга». При этом он облил грязью женщину и ее ребенка в коляске.

Водитель самосвала 53—78 ТЮБ, разыскивая спиртное, объездил все магазины, нарушая правила уличного движения в поселке.

Только возле первого магазина ежедневно проходит автотранспорта более, чем по одной из центральных улиц поселка — Пионерской.

Ни ГАИ, ни руководителей автотранспортных хозяйств этот вопрос, видно, не волнует. А ведь нарушители портят дороги, из-за них случаются различные дорожные происшествия. Совместные усилия ГАИ и общественности — вот что позволит навести порядок на наших улицах.

И. НАЗАРЕНКО,
член совета народных заседателей Нижневартовского нарсуда.

●

Весенняя проблема

Весна — самая прекрасная пора года. Но только не для тех, кто живет в старой части нашего поселка, а работает — в новой.

С первой весенней капелью начались наши мучения. Добраться на работу и обратно стало настоящей проблемой: автобусное движение прекратилось, навигация еще впереди, бетонная дорога только строится, а деревянный тротуар частью завален торфом, частью вообще разрушен.

Хотелось бы знать, что предпринимается по приведению в порядок тротуара и строительству дороги.

А. ТРИФОНОВА, М. ВЕДРОВА, Л. РАЙЦЕВА, В. ШАМАНИНА,
работники Госбанка.

●

Ждем шефов

Неоднократно администрация нашей школы ставила вопрос о закреплении за нашей школой шефов, но и на сегодняшний день этот вопрос не решен.

Никакой шефской помощи не было оказано и при подготовке к нынешнему учебному году. А к началу следующего предстоит сделать еще больше: подвести бетонный фундамент под здание школы и интерната, переложить 10—12 печей, оштукатурить стены здания школы и учебно-производственной мастерской, отремонтировать имеющуюся технику, решить вопрос о паровом отоплении и т. д. На все это выделено 5 тысяч рублей, но этого мало, чтобы выполнить необходимые работы.

Назрел вопрос о строительстве национального интерната в Ларьяке, но и он не решается.

Большой помехой в работе является отсутствие электроэнергии в дневное время, а без этого невозможно применение технических средств на уроках. Школа должна иметь свою маленькую электростанцию мощностью в 20—30 квт.

В решении многих вопросов, безусловно, могли бы помочь шефы, но у Ларьякской средней школы их нет.

В. ПОНЬКИН,
директор школы.

Наш календарь



21 мая исполняется 70 лет со дня рождения Константина Андреевича Вершинина, Главного маршала авиации, Героя Советского Союза. Он вступил в партию в 1919 году, был участником гражданской войны. В годы Великой Отечественной войны командовал воздушными армиями разных фронтов.

Фотохроника ТАСС.

23 мая—субботник по благоустройству поселков

НАВЕДЕМ ПОРЯДОК!

Партийная и профсоюзная организации нефтепромысла № 1 НПУ им. В. И. Ленина поручили мне провести беседы с жителями ряда домов по улице Мусы Джалиля. Я побывал во всех этих домах, познакомился с председателями домовых комитетов и попросил их организовать субботники жителей по уборке территории вокруг своих домов. Жильцы дома 13 «о», в свою очередь, попросили привезти к их дому две машины песку, они согласны разбросать его, заровнять ямы. По отмечают, что и это не надолго, так как машины ходят возле их дома одна за другой, хотя по поселку ездить запрещено.

Жильцы дома № 27 отметили, что работникам орса НПУ необходимо привести в порядок трап около хлебного магазина, под которым скопилось много ящиков и хлама. У дома № 27 «а» постоянно открыта крышка колодца, по нему ездят машины.

Все жители этого квартала просят ГАИ поставить знаки, запрещающие автотранспорту проезд по поселку.

В этот же вечер люди вышли убирать территорию вокруг своих домов. Особенно активно трудились жильцы дома № 27 «б», где домкомом руководит тов. Бородинова.

Я призываю всех жителей нашего поселка выйти всем вместе и не пожалеть времени на уборку территории вокруг своих домов.

И. ПАНЬКОВ,
председатель жилищно-бытовой комиссии нефтепромысла № 1.

● СОВЕТЫ ПЕДАГОГА

Береги время, выпускник

До экзаменов осталось мало времени. А они для выпускника — не только итог учебы за год. Это отчет и перед Родиной. Очень важно сейчас правильно и максимально использовать на подготовку оставшееся время. Мне, учителю, хочется дать некоторые советы выпускникам, уберечь их от ошибок.

Главное — самостоятельная подготовка по индивидуальному графику, составленному самим учеником. Можно готовиться и группой в 2—3 человека, но не допускать иждивенчества.

Подготовка по билетам не даст системы повторения, поэтому лучше повторять по программе, советуясь постоянно с учителем. Очень важно правильно использовать консультации по предмету, не превращая их в дополнительные занятия, а выясняя для себя ответы только на те вопросы, которые во время самостоятельной подготовки оказались затруднительными.

Родителям необходимо создать дома для выпускников спокойную рабочую обстановку, а самим учащимся следует придерживаться правильного и строгого режима.

Этот год особенный в нашей стране — юбилейный. Надо подготовиться и сдать экзамены так, чтобы быть достойными внуками Великого Ленина.

М. И. ПИТЕР.

КОКЛЮШ

СОВЕТЫ ВРАЧА

БЕРЕГИ ЗДОРОВЬЕ СВОЕГО РЕБЕНКА

Благодаря массовым профилактическим прививкам, заболеваемость коклюшем в СССР неуклонно снижается. Изменился и самый характер этой болезни — она теперь протекает более легко, с меньшим числом приступов, реже возникают осложнения.

Коклюшные микробы поселяются на слизистой оболочке дыхательных путей ребенка и быстро там размножаются. Кашляя, больной разбрызгивает мокроту, слизь и возбудителей инфекции. Если они попадают в дыхательные пути здорового ребенка, то уже через 3—15 дней может развиться болезнь.

Главный признак коклюша — кашель — вначале не носит типичного характера, нет закатываний. Поэтому родители подчас не догадываются, что это коклюш. Между тем, ребенок уже опасен для окружающих. Температура у захворавшего остается обычно нормальной и только у совсем маленьких она может повышаться до 37,5—38°; возникает насморк, появляется краснота в горле.

Время идет и постепенно усиливается спазматический кашель. Приступы (их бывает до 50 в сутки) очень изнуряют больного, он утрачивает аппетит и сон. В раннем возрасте, особенно у непривитых, коклюш может осложняться. Главное осложнение — воспаление легких — серьезно затягивает выздоровление.

Первейшая обязанность родителей — создать больному спокойную обстановку. Когда взрослые нервничают — и ребенок возбуждается, это утяжеляет его состояние. Следует всячески отвлекать малыша от болезни, занимать его интересными играми, чтением, он тогда и кашляет реже. В любое время года (за исключением, конечно, периодов больших морозов), полезно по нескольку часов проводить с больным на свежем воздухе. Комнату, где он находится, необходимо хорошенько проветривать. Очень важно соблюдать тишину, поскольку сон при коклюше ухудшен. Пища должна быть достаточно калорийной и витаминизированной, рекомендуется давать побольше овощей, фруктов, соков, но не сразу, а часто и понемногу.

Только через 30—40 дней после возникновения первых приступов спазматического кашля, врач может вернуть малыша, перенесшего коклюш, в коллектив. Ребятам до 7 лет, которые были в контакте с больным, тоже нельзя в течение 14 дней посещать ясли или детский сад. Дальнейшая их судьба (заболеют коклюшем или нет?) зависит от количества проникших микробов и от общего состояния организма.

Решающую роль в предупреждении коклюша играют профилактические прививки коклюшной и комбинированной коклюшно-дифтерийно-столбнячной вакциной. Преимущества последней в том, что сокращается число прививок и одновременно создается невосприимчивость сразу против трех инфекций. Вакцина безвредна и лишь иногда вызывает кратковременное повышение температуры, недомогание, красноту и припухлость в месте укола. Все эти явления бесследно проходят и не отражаются на здоровье ребенка.

Запомните, дорогие родители: прививка трехкратная с интервалом в 30—40 дней. В последующем их повторяют через 1,5—2 года и обязательно — перед поступлением в школу. Если сделаны не все прививки, то невосприимчивость к коклюшу не вырабатывается.

Л. ВЕРЕЗУБ.
Кандидат медицинских наук
(Центральный научно-исследовательский институт санитарного просвещения).



ЧЕЛЯБИНСКАЯ ОБЛАСТЬ. Славятся у нас в стране и за рубежом автомашины Уральского автомобильного завода. Их выпускается около 30 модификаций. Они ходят и на Крайнем Севере, и в жарких пустынях, и по бездорожью. Коллектив предприятия настойчиво повышает эффективность производства. В прошлом году выпуск автомобилей увеличен в 3,7 раза.

НА СНИМКЕ: на главном конвейере Уралавтозавода идет сборка вездеходов «Урал-375».

Фото Б. Клипиницера. **Фотохроника ТАСС**

ПОМОГЛИ РЕЧНИКАМ

Лед на Оби вздыбился торосами. Для судов, которые зимовали во льдах, возникла непосредственная угроза сжатия. И тут на помощь водникам пришли геофизики. Они провели взрывные работы вдоль береговой полосы. Возле пристанских участков.

Все катера и баржи выведены на чистые водные просторы.

Продолжают геофизические партии работы и по обслуживанию нефтяных скважин. Только что партия № 1, которой руководит Н Зудилин, завершила полный объем промыслово-геофизических работ на самотлорской скважине № 329

А. АНДРЕЕВ,
геофизик.

●

СОВЕЩАНИЕ АГИТАТОРОВ

В клубе «Юбилейный» состоялось совещание агитаторов и членов избирательных комиссий всех подразделений треста «Мегионгазстрой», СМУ-5, средней школы № 2, стройбанка и других организаций. С докладом «Верховный Совет СССР — высший орган государственной власти» выступил заведующий отделом пропаганды и агитации райкома КПСС В. Д. Салмин. Затем заведующий агитпунктом В. Ю. Ишкинин определил для каждого агитколлектива места агитационной работы с избирателями.

В. СМИРНОВ.



Непрерывный рост числа автомобилей грозит сковать движение на улицах больших городов. Исследователи многих стран работают над созданием моделей небольших экономичных, подвижных автомобилей, которые, по замыслу конструкторов, могут в будущем устранить «пробки» на дорогах и уменьшить загрязнение воздуха.

Интересен приземистый «миниавтомобиль» «Стил», созданный французами братьями Жарре.

Три колеса делают его маневренным, а электрический мотор, который необходимо подзаряжать после каждых пройденных 32 километров, позволяет развивать скорость до 28 километров в час. У него нет ни сцепления, ни коробки передач, ни моста, ни механической системы управления. Переднее колесо имеет свободный ход, а задние приводятся в движение двумя двигателями с переменным магнитным сопротивлением, что позволяет маневрировать и тормозить.

НА СНИМКЕ: пробная модель машины «Стил» на улицах Парижа.

Фото Камера Пресс—ТАСС.

Редактор В. КОРЧЕМКИН.

ДОРОГИЕ ТОВАРИЩИ!

25 МАЯ ЗАКАНЧИВАЕТСЯ ПОДПИСКА НА ГАЗЕТЫ И ЖУРНАЛЫ НА ВТОРОЕ ПОЛУГОДИЕ 1970 ГОДА.

Подписку принимают все отделения связи, почтальоны, агентства «Союзпечать», а также общественные распространители печати в организациях и учреждениях.

Не забудьте оформить подписку.

ТЕЛЕВИДЕНИЕ

ЧЕТВЕРГ, 21 МАЯ

19.00 Фильм «3+2=?»
19.10 Новости.
19.20 Телеспектакль «Кариолан».

ПЯТНИЦА, 22 МАЯ

19.00 Новости.
19.05 Фильм «Перевозка леса в судах».
19.25 Художественный фильм «Тобаго меняет курс».
21.00 Фильм-концерт «Калинка».

ПОНЕДЕЛЬНИК, 25 МАЯ

19.00 Новости.
19.10 Киножурнал «Фитиль».
19.20 Художественный фильм «Крылья».
20.50 Цирковая программа.

НАШ АДРЕС И ТЕЛЕФОНЫ: Рабочий поселок НИЖНЕВАРТОВСК, улица Пионерская, 6. ТЕЛЕФОНЫ: редактора — 0-98, зам. редактора — 0-85, промышленного отдела — 0-85 (2 звонка), ответственного секретаря и отдела писем — 0-87, типографии — 0,87 (2 звонка).

Нижневартовская типография управления по печати Тюменского облисполкома Заказ № 21.

Пролетарии всех стран, соединяйтесь!

ЛЕНИНСКОЕ ЗНАМЯ

ОРГАН НИЖНЕВАРТОВСКОГО РАЙОННОГО КОМИТЕТА КПСС И РАЙОННОГО СОВЕТА ДЕПУТАТОВ ТРУДЯЩИХСЯ ТЮМЕНСКОЙ ОБЛАСТИ

№ 62 (2732) Год издания 29-й | СУББОТА, 23 МАЯ 1970 ГОДА | Цена 2 коп.

Организация труда и рост его производительности

Рост производительности труда складывается из целого ряда факторов. И один из решающих — улучшение организации труда, повышение трудовой дисциплины.

Советский рабочий сознательно относится к порученному делу, так как он заинтересован в совершенствовании своего труда, он болеет душей за производственные дела. Поэтому в борьбе за высокую производительность, за улучшение организации трудового процесса активно участвуют рядовые рабочие.

Сегодня производственные коллективы Нижневартовска — на переднем крае борьбы за большую нефть Сибири. От труда нефтяников, строителей, транспортников во многом зависит успешное выполнение решений партии и правительства об ускоренном развитии нефтедобывающей промышленности Западной Сибири.

В организациях и на предприятиях нашего района по-разному решаются вопросы совершенствования производства. Однако повсюду внедрение новой техники, передовых форм работы связано с научной организацией труда, с инициативой передовых рабочих коллективов, отдельных рационализаторов.

Всесоюзный рекорд скорости проходки скважин установила буровая бригада мастера Г. Левина. Это стало возможным, главным образом, благодаря четко на научной основе организованному процессу бурения, благодаря высокой трудовой дисциплине в коллективе. Буровики этой бригады свели к нулю аварии, сократили подготовительно-вспомогательные работы и организационные простои на проводке скважин, производительное время используется почти на сто процентов.

Проявили инициативу в ряде вопросов по улучшению вышкостроения, ввели ряд новшеств в трудовой процесс вышкомонтажники бригады З. Бадретдинова.

Хорошо организован труд, а следовательно, неуклонно растет и его производительность, в коллективе дорожников Нижневартовского СУ-909. Здесь образцовым считается участок мастера тов. Ковтуняка.

Правильная организация облегчает труд человека. Тут играют роль, казалось бы, самые незначительные детали, которые порой принято считать мелочами.

В той же Мегионской конторе бурения сотрудники лаборатории НОТ провели фотографию рабочего дня отдельных рабочих ремонтно-прокатного цеха. Они выявили очень низкую механизацию труда токарей и слесарей. Рабочим приходится, к примеру, вручную устанавливать на станок трубу для ремонта, да и все другие подготовительно-вспомогательные работы проводятся крайне примитивно. Много времени токарь тратит на поиски нужной заготовки, на ожидание того, пока кузнец обработает ее.

Такие примеры можно продолжить.

Не все благополучно обстоит с организацией труда у связистов. Если даже сделать скидку на объективные причины, все же следует признать, что организация труда неудовлетворительна.

Правильная организация труда, а, следовательно, и повышение его производительности, тесно связаны с вопросами трудовой дисциплины. Там, где она на должном уровне — производительность труда высокая. Отлично работает коллектив шоферов мехколонны № 4 из Нижневартовской АТК. Апрельское задание водители выполнили на 274,2 процента. И в этом видную роль сыграла высокая трудовая дисциплина.

Сейчас вопросы организации, повышения производительности труда, дисциплины должны стать предметом пристального внимания партийных, профсоюзных и комсомольских организаций всех предприятий района.

Необходимо твердо помнить ленинскую мысль о том, что производительность труда есть, в конечном счете, самое важное, самое главное для победы нового общественного строя.

НА ЛЭП-35





Почти на десять километров протянулась ЛЭП-35 — линия, питающая электроэнергией предприятия, занятые обустройством Самотлора. Среди тех, кто вел монтаж ЛЭП-35, работал и Леонид Кравченко.

— Хороший работник, — коротко сказал о нем бригадир Н. Титовец.

НА СНИМКАХ: монтажники МУ-6 Леонид Кравченко (внизу); линия электропередач. Фото А. НОВОСЕЛОВА.

НАВИГАЦИЯ НАЧАЛАСЬ

У причалов Нижневартовского порта пришвартовались первые шестнадцать судов. Караван возглавила самоходная баржа СТ-236.

В адрес ОРСа № 3 поступило 75 тонн консервированной продукции, а контора материально-технического снабжения получила 438 тонн цемента.

Но основной получатель первых грузов — Нижневартовское СУ-909. Этой организации из Новосибирска отгружено одиннадцать тысяч тонн железобетонных изделий. Это, в основном, бетонные плиты для самотлорской трассы.

На подходе к Нижневартовску новые караваны судов.

Нефть — Родине

Промысловики Нижневартовского района по добыче жидкого топлива с начала года приближаются к трехмиллионному рубежу.

За четыре месяца и двадцать дней сверх плана выкачано из земных недр 130 тысяч тонн нефти, в том числе за две декады мая добыто четыре тысячи тонн, а закачано в трубопроводы более 40 тысяч тонн.

В социалистическом соревновании впереди идут участки № 3 (Самотлор) и № 1, возглавляемые коммунистами Виктором Николаевичем Ивановым и Борисом Григорьевичем Антоновым.

Свои трудовые успехи нефтяники Нижневартовска посвящают приближающимся выборам в Верховный Совет СССР.

Достоин высокой чести

Навстречу выборам

Коллективы нефтепромысловых управлений имени В. И. Ленина и Шаимнефть выдвинули кандидатом в депутаты в Совет Союза высшего органа нашей власти по Ханты-Мансийскому избирательному округу № 340 начальника Главтюменьнефтегаза В. И. Муравленко. В четверг Виктор Иванович встретился с избирателями Нижневартовска в клубе «Юбилейный».

Собрание открыл второй секретарь райкома партии Н. Я. Токарев. Он предоставил слово доверенному лицу, учителю восьмилетней школы, секретарю партийной организации К. И. Сидорову. Константин Иванович познакомил присутствовавших в зале с биографией кандидата и призвал всех тружеников района в день выборов отдать свои голоса за кандидата в депутаты Верховного Совета СССР Виктора Ивановича Муравленко.

На трибуне — начальник нефтепромысла № 1 Иван Иванович Рынковой. Он говорит:

— Перед нефтяниками, строителями, буровиками, автотранспортниками партией и правительством поставлены большие задачи по быстрейшему развитию нефтедобывающей промышленности в Тюменской области, особенно в нашем районе, где разрабатывается крупнейшее Самотлорское месторождение нефти. Этому развитию много сил и энергии отдает хороший специалист и организатор Виктор Иванович Муравленко. Я думаю, что Виктор Иванович будет достойным представителем высшего органа Советской власти и с честью оправдает наше доверие. Мы же со своей стороны приложим максимум усилий, чтобы превратить наш край в один из крупнейших нефтедобывающих районов страны и с честью выйти победителями в освоении гиганта Самотлора. Призываю всех избирателей в день выборов отдать голоса за верного сына нашей партии и народа Виктора Ивановича Муравленко.

Выступает прораб Самотлорского участка СМУ-5 Анна Петровна Бокова. Труженики нашего района, говорит она, постоянно ощущают помощь со стороны начальника Главтюменьнефтегаза В. И. Муравленко. По его указанию нас своевременно обеспечили землеройной техникой и автотранспортом, что дало возможность в 1969 году на Самотлоре сдать в эксплуатацию нефтяникам ДНС, КНС, 43 километра выкидных линий, 17 нефтяных скважин, газотурбинную электростанцию и т. д. Своевременный ввод этих объектов позволил нефтеуправлению в прошлом году добыть 895 тысяч тонн нефти сверх плана.

— Виктор Иванович Муравленко,— сказала в заключение А. П. Бокова, — достоин высокой чести быть у руля Советской власти. Я с большим удовлетворением отдам свой голос за Виктора Ивановича и призываю всех последовать моему примеру.

— По поручению коллектива Мегионской конторы бурения, — сказал в своем выступлении известный буровой мастер Г. М. Левин, — я поддерживаю кандидатуру товарища Муравленко кандидатом в депутаты Верховного Совета СССР. Мы, буровики, да и все нефтяники Тюменской области, отлично знаем Виктора Ивановича как старейшего, заслуженного нефтяника страны, опытного руководителя нефтяной промышленности Западной Сибири. Мы все, как один, в День выборов проголосуем за верного сына ленинской партии Виктора Ивановича Муравленко.

Быт нефтяников Нижневартовского района, говорит далее Геннадий Михайлович, отстает от темпов развития нефтяной промышленности. Поэтому мы даем нашему кандидату такой наказ: быстрее решать вопросы улучшения быта тружеников района. В настоящее время нас не удовлетворяют темпы строительства жилья.

Труженики сельского хозяйства тоже обращаются к кандидату в депутаты с просьбой: еще больше уделять внимания развитию хозяйства совхоза, сказала в своем выступлении экономист совхоза «Нижневартовский» Идия Ефремовна Зырянова. Совхоз несет большие убытки. Из-за отсутствия дорог приходится арендовать дорогостоящий транспорт. Перевозка каждого центнера молока обходится нам на 15 рублей дороже. Необходимо приблизить молочное стадо к цехам переработки продукции и к потребителям, построить животноводческие помещения в Нижневартовске Мегионе и Вампугольске.

Идия Ефремовна Зырянова и старший штурман авиаподразделения Юрий Михайлович Цогов заверили кандидата в депутаты Верховного Совета СССР В. И. Муравленко, что труженики района успешно справятся с задачами последнего года пятилетки. Они призвали нижневартовцев 14 июня, в день выборов, отдать свои голоса за верного сына партии и народа.

В заключение выступил В. И. Муравленко. Он горячо поблагодарил избирателей Нижневартовска за оказанное доверие и заверил их, что, будучи избранным, с честью оправдает высокое звание депутата Верховного Совета СССР. Затем Виктор Иванович Муравленко подробно рассказал о задачах нефтяников Нижневартовского района и Тюменской области, о перспективах развития нефтедобывающей промышленности нашего края.

В. КИСЕЛЕВ.

19 июня — сессия районного Совета

Исполнительный комитет районного Совета депутатов трудящихся решил созвать восьмую сессию районного Совета депутатов трудящихся двенадцатого созыва 19 июня 1970 года в 11 часов дня.

На рассмотрение сессии выносится вопрос **«О состоянии и мерах улучшения бытового обслуживания населения в районе».**

ОБРАЩЕНИЕ

Центрального комитета Коммунистической партии Советского Союза

К рабочим и работницам, крестьянам и крестьянкам, советской интеллигенции, воинам Советской Армии и Военно-Морского Флота, ко всем гражданам великой Страны Советов

Дорогие товарищи!

14 июня 1970 года состоятся выборы депутатов в Верховный Совет Союза Советских Социалистических Республик.

На выборы Коммунистическая партия Советского Союза идет, как и прежде, в нерушимом блоке с беспартийными — крепе укрепляющемся политического единства партии и народа нашего общества. Это единство проявилось бременем, Великой победе народа над врагом и завоевании, ныне — основа дружного, государственного строя нашей всех наших побед.

Рабочий класс, колхозное крестьянство, передовая интеллигенция видят гордость за то, что их самоотверженным трудом под руководством испытанной партии наша Родина превратилась в могучую социалистическую державу. Никогда прежде с такой уверенностью, сознанием и национальным чувством в беспримерном. Впервые в истории человек труда стал подлинным хозяином своей страны, творцом своей жизни, образа труда, в управлении государством.

Очередные выборы в Верховный Совет СССР проходятся в знаменательное время.

Трудящиеся Советского Союза, народы социалистических стран, все передовое человечество вправе и справедливо отмечают 100-летие со дня рождения Владимира Ильича Ленина. Ленинский юбилей является в интернациональный праздник нашей эпохи, в боевой смотр всех революционных сил в классовой социальной борьбе. «За ленинизм сотни миллионов большой и сложный путь, — говорил тов. Л. И. Брежнев. — На нашей земле впервые пролетарий победил и начал строить новое общество. Ленинизм — это наше знамя, наше оружие, и верность ленинизму — это наша главная сила и уверенность».

Советские люди, трудящиеся братских социалистических стран, все прогрессивное человечество видят в Ленине великого государственного деятеля, основателя Советского государства, организатора победы над фашистской Германией. Выборы в Великой Отечественной войне — это выборы нашего народа, нашей партии. Ленинский юбилей совпал с 25-летием со дня победы над фашистской Германией. Выборы в Верховный Совет СССР, обеспечил серьезные успехи в укреплении Советского социалистического государства, в упрочении союза рабочего класса и крестьянства, социально-политического и духовного единства всего нашего общества. Сплоим прочнее, сомкнем ряды для дальнейшего продвижения вперед, для решения новых ответственных задач коммунистического строительства. Всенародный праздник, Всероссийская весна — это нерушимая, социальная и национальная участие в беспримерном. Впервые в истории человеческого труда стали подлинным хозяином своей страны, творцом своей жизни, образа труда, в управлении государством.

Очередные выборы в Верховный Совет СССР проходятся в знаменательное время.

Трудящиеся Советского Союза, народы социалистических стран, все передовое человечество вправе и справедливо отмечают 100-летие со дня рождения Владимира Ильича Ленина. Ленинский юбилей является в интернациональный праздник нашей эпохи, в боевой смотр всех революционных сил в классовой социальной борьбе. «За ленинизм сотни миллионов большой и сложный путь, — говорил тов. Л. И. Брежнев. — На нашей земле впервые пролетарий победил и начал строить новое общество. Ленинизм — это наше знамя, наше оружие, и верность ленинизму — это наша главная сила и уверенность в нашем будущем».

Выборы в Верховный Совет СССР проходят в период, когда советский народ, руководимый Коммунистической партией, успешно осуществляет грандиозные планы строительства коммунистического общества, намеченные XXIII съездом партии. Страна вступила в новый этап развития своей экономики, науки и культуры. Перед нами открываются широкие перспективы дальнейшего подъема материального благосостояния и культурного уровня советских людей.

Советский народ, его передовой отряд — рабочий класс, колхозное крестьянство, трудовая интеллигенция, воины Советской Армии и Военно-Морского Флота — сознают свою ответственность за выполнение исторических решений XXIII съезда партии.

Главный итог этих лет состоит в том, что политика нашей партии, направленная XXIII съездом и Пленумами ЦК КПСС, обеспечила серьезные успехи в укреплении Советского социалистического государства, в упрочении союза рабочего класса и крестьянства, социально-политического и духовного единства всего нашего общества. Сплоим прочнее

ОБРАЩЕНИЕ

Центрального Комитета Коммунистической партии Советского Союза

К рабочим и работницам, крестьянам и крестьянкам, Советской интеллигенции, воинам Советской Армии и Военно-Морского Флота, ко всем гражданам великой Страны Советов

(Окончание. Начало на 2 стр.).

Дорогие товарищи!

Обращаясь сегодня к вам с изложением основ внутренней и внешней политики партии и государства, Центральный Комитет КПСС торжественно заявляет, что Коммунистическая партия видит свой высший долг в борьбе за счастье трудящихся, за неуклонный рост могущества нашей многонациональной социалистической Родины, за победу коммунизма в нашей стране.

Величественные итоги минувшего полувека показывают слитность судеб и побед социализма с деятельностью Коммунистической партии. На жизненном опыте поколений рабочий класс, колхозное крестьянство, советская интеллигенция, все трудящиеся убедились в том, что Коммунистическая партия достойно выполняет роль политического авангарда народа, беззаветно служит ему, разделяет с ним и победы и испытания. Партия требует от коммунистов во всем быть достойными доверия народа, выступать умелыми организаторами масс и политическими бойцами, проявлять образцы коммунистического отношения к труду.

Центральный Комитет КПСС призывает рабочих, крестьян, советскую интеллигенцию, всех работников промышленности, сельского хозяйства, строительства, транспорта, государственных учреждений и общественных организаций, воинов Советской Армии и Военно-Морского Флота, коммунистов, комсомольцев, членов профсоюзов женщин, юношей и девушек, ветеранов труда и войны — всех избирателей в день выборов в Верховный Совет СССР 14 июня отдать свои голоса за кандидатов блока коммунистов и беспартийных.

Единодушное избрание в Верховный Совет СССР кандидатов блока коммунистов и беспартийных с новой силой продемонстрирует перед всем миром несокрушимое единство советского общества, великую силу братской дружбы народов СССР, тесную сплоченность трудящихся вокруг Коммунистической партии и Советского правительства

ВСЕ НА ВЫБОРЫ!

ДА ЗДРАВСТВУЕТ СОЮЗ СОВЕТСКИХ СОЦИАЛИСТИЧЕСКИХ РЕСПУБЛИК — ТВЕРДЫНЯ ДРУЖБЫ НАРОДОВ, НАДЕЖНЫЙ ОПЛОТ МИРА И ПРОГРЕССА!

ДА ЗДРАВСТВУЕТ ВЕЛИКИЙ СОВЕТСКИЙ НАРОД — СТРОИТЕЛЬ КОММУНИЗМА!

ДА ЗДРАВСТВУЕТ РОДНАЯ СОВЕТСКАЯ ВЛАСТЬ!

ПОД РУКОВОДСТВОМ КОММУНИСТИЧЕСКОЙ ПАРТИИ, ПОД ЗНАМЕНЕМ МАРКСИЗМА-ЛЕНИНИЗМА — ВПЕРЕД К ПОБЕДЕ КОММУНИЗМА!

ЦЕНТРАЛЬНЫЙ КОМИТЕТ КОММУНИСТИЧЕСКОЙ ПАРТИИ СОВЕТСКОГО СОЮЗА.

ХОРОШИЙ ЧЕЛОВЕК

Утро 10 мая выдалось не по времени морозным. Мария Максимовна Туз, свинарка орса НПУ им. В. И. Ленина, как всегда в седьмом часу утра была у протоки Рязанка, собираясь переправиться на другую ее сторону, где расположен свинарник. Плотик, прикрепленный проволокой к тросу, перетянутому через протоку, основательно вмерз в лед. Взяв палку, она раздолбила лед вокруг плота и потянулась за тросом. Ухватившись рукой за трос, вдруг почувствовала, что плот уходит из-под ног. Дальнейшее она помнит плохо. Ледяная вода обожгла тело, намокшая одежда тянула вниз. Пальцы правой руки готовы были уже бессильно выпустить трос, когда она услышала мужской голос: «Держитесь, мамаша, я сейчас помогу». Она не помнит, каким чудом мужчина добрался до плотика, как вытащил ее. Сначала на плот, а потом на берег. Как привел в чувство, помог доити до энергопоезда и сообщил о беде родным.

Сегодня Мария Максимовна пришла в редакцию, чтобы рассказать о замечательном человеке, спасшем ее, и поблагодарить его через газету за самоотверженный поступок. А что человек он хороший, она знает точно, хотя и не видела его как следует и не сумела узнать о нем только то, что зовут его Петр Васильевич Калинников, а работает он на энергопоезде сменным инженером.

Спасибо Вам, Петр Васильевич!

Из ледового плена

Недавно у причалов базы РЭБа пришвартовались первые пять судов. Это буксирные теплоходы типа «Костромич».

Минувшей осенью небольшой караван судов был скован льдом в устье протоки Баграс. Мощные льды на всю зиму взяли в плен буксирные катера. Вырваться из ледовых объятий оказалось невозможным. Экипажи временно покинули суда.

Но о ледовых «пленниках» не забывали в ремонтно-эксплуатационный базе флота. Одновременно с другими судами начали ремонтировать и их.

Высохшие осенью мелкие протоки весной вновь заполнились водой. Как только об этом стало известно, к застрявшим во льдах теплоходам на вертолете вылетели экипажи. И вскоре механики заняли свои места у двигателей, рулевые встали к штурвалам, и маленький караван из пяти буксирных теплоходов взял курс на Нижневартовск.

Весь двадцатикилометровый переход был проведен успешно.

Суда пришли в порт в полной технической исправности. Руководил этим маленьким «ледовым» рейсом старший караванный капитан Вдадислав Баранов.

И вот у причалов РЭБа флота раздались первые радостные сирены теплоходов, открывших навигацию 1970 года на голубых магистралях Обских проток.

А. ЗАХАРОВ.

ПОДПИСАНО—ТАК С ПЛЕЧ ДОЛОЙ?!

Канализация... на бумаге

Славные труженики живут сегодня в Нижневартовске. Они, преодолевая огромные трудности, успешно осуществляют крупнейшее Самотлорское месторождение, высокими темпами ведут добычу нефти, изо дня в день отправляя ее народному хозяйству сверх плана все больше и больше.

Важнейшие задачи поставлены и перед коллективами СУ-18 треста «Сургутспецгазстрой» и УМ-5 треста «Тюменьгазмеханизация». Они призваны создать в квартирах нижневартовцев все необходимые удобства, начиная от ванны и кончая батареей, дающей тепла столько, сколько нужно.

Как же эти коллективы справляются со своими задачами?

Вот перед нами документ «График производства земляных работ УМ-5 по строительству инженерных коммуникаций на второй квартал 1970 года, выполняемых СУ-18». Под документом поставили подписи: начальник Нижневартовского НПУ Р. Кузоваткин (заказчик), главный инженер треста «Мегионгазстрой» С. Киндрат (генподрядчик), начальник УМ-5 И. Яновский, главный инженер СУ-18 В. Кулявцев (субподрядчики) и начальник отдела капитального строительства НПУ А. Цыганков.

Итак, график составлен и подписан. Для чего? Очевидно для того, чтобы работать. Работать, что называется, засучив рукава: упорно, слаженно, целенаправленно. И чтобы никто не мог сказать с упреком: подписано — так с плеч долой?

На деле, к сожалению, ничего хорошего не получается, намеченные мероприятия пункт за пунктом срываются, остаются на бумаге.

Взгляните на улицу Фурманова. Она вся изрыта, обезображена так, что вряд ли можно назвать эти котлованы с водой и горы вынутой земли улицей. Это следы деятельности СУ-18 еще прошлых лет. Ясно, что работы здесь надо продолжать и продолжать немедленно, графиком это и предусмотрено: выемку грунта под канализацию на улице Фурманова закончить 30 мая.

— Этот пункт мы не можем выполнить, — говорит В. В. Кулявцев, — подвел нас заказчик: с улицы до сих пор не убраны балки, хотя графиком определен срок их сноса: не позднее 25 апреля. По такой же причине мы простаиваем, не ведем канализацию и к больничному комплексу.

Да, заказчик в данном случае заслуживает серьезного упрека. Переселить людей из балков в дома — задача не из легких, но возможности для ее решения были и есть. Неоперативность проявил здесь, в частности, заместитель начальника НПУ Р. Ханнанов.

И еще одну серьезную претензию имеет тов. Кулявцев к заказчику: для завозки грунта на дорогу по улице Таежная нефтепромысловое управление обязалось выделить десять автомобилей марки КРАЗ для работы в две смены, однако не выделило.

Есть претензии у наших субподрядчиков и к... природе. Рытье траншей и укладка коллектора по улице 2П приостановлено из-за весенних паводковых вод, хотя при составлении графика всем было ясно, что вода станет весной серьезным препятствием в работе строителей. И не только на улице 2П, так что ссылки на погодные условия, мягко говоря, несостоятельны.

Кстати, лучшие бригады СУ-18, возглавляемые В. П. Петровым, Ю. И. Старостиным и В. В. Серковым, настойчиво и умело преодолевают трудности, они с опережением графика подводят канализацию и теплотрассу к новому административному зданию, где будут размещены райком КПСС и исполком районного Совета. Правда, и здесь произошла задержка, на этот раз по вине генподрядчика: проектно-сметная группа треста все еще не может выдать чертежи на подключение здания к теплотрассе и канализации.

Еще 15 мая СУ-18 должно было произвести опуск главной насосной станции, но когда это будет сделано, неизвестно. На площадку с перебоями поступает бетон. Причина: трест (главный энергетик А. И. Долинский) плохо снабжает бетонный узел электроэнергией. В результате — простои, отставание и низкое качество строительных работ.

Заметим, что о качестве в СУ-18 думают совсем мало. В этом убедишься, побывав на таком, скажем, объекте, как канализация к больничному комплексу. Траншею роют там с нарушением технологии, с большим недобором грунта, траншея обрушивается. Придется снова рыть, чтобы ликвидировать допущенный брак.

Медленно и плохо строятся очистные сооружения, ждут своей давным-давно подошедшей очереди дороги по улицам № 6 и № 1П.

Деньги для строительства в поселке инженерных коммуникаций есть (государство на благоустройство новых районов средств не жалеет), техника тоже есть. И кадры есть. Нет одного — чувства ответственности за порученное дело.

Когда же в квартиры будет подана вода? Когда же, наконец, можно будет пользоваться ванной? Эти вопросы нижневартовцы вправе задать сегодня тем, кто по долгу своей службы обязан заботиться о быте людей. И не только задать, но и потребовать самых энергичных действий.

А. СМИРНОВ.

ВСЕ ДАЛЬШЕ НА САМОТЛОР

...уходит трасса дороги, которую строит коллектив Нижневартовского СУ-909. Сейчас отсыпка полотна ведется на двадцатом километре от Нижневартовска. Строительство дороги идет на подъездах к пункту диспетчерской связи на Самотлоре.

За две декады мая на полотно будущей дороги отсыпано 45 тысяч кубометров грунта. Ведут эти работы экипажи четырех экскаваторов.

Отличным трудом выделяется экипаж экскаваторщика Сергея Кротова, выполняющий нормы на 160-170 процентов.

П. НЕСТЕРЕНКО,
нач. производственно-технического отдела СУ-909.

На вахте—транспортники

Свою трудовую вахту автомобилисты Нижневартовской АТК посвящают предстоящим выборам в Верховный Совет СССР. Плановое задание четырех месяцев перевыполнено по всем основным показателям: по объему грузоперевозок план сделан на 307,2 процента, по грузообороту — на 143,5 процента и по объему работ в приведенных тоннокилометрах на 218 процентов.

Значительно снижена и себестоимость перевозок. За счет бережливого отношения к технике шоферы сэкономили 269 тысяч рублей.

Отлично трудится коллектив водителей мехколонны № 4, которой руководит Н. М. Пригородов. Так апрельский план по объему работ выполнен на 247,2 процента.

Г. ОЛЕИНИК,
старший инженер-экономист АТК.

Показывает „Орбита“

Суббота, 23 мая. 8.15 — Для детей. 8.45 — «Телевизионный народный университет». Факультет науки. 9.30 — И. Шоу — «Ставка на мертвого жокея». Телевизионный спектакль. 11.00 — Программа Тюменской студии телевидения. 12.45 — В эфире — «Молодость». 13.45 — «Театральные встречи». 17.00— В. Ардаматский — «Я—11-17». Телеспектакль. Часть 1-я. 18.05 — Телетеатр миниатюр. «Наши соседи». 18.45 — «Песни Победы».

Редактор В. КОРЧЕМКИН.

Воскресенье, 24 мая. 8.15 — Для детей. Мультипликационный фильм. 8.35 — «Телевизионный народный университет». Факультет культуры. 9.15 — Р. Отколенко — «Памятник». Телевизионный спектакль. 11.00 — «Искатели». 12.00 — «Кинопанорама». 13.30 — «Ритмы Апшерона». 14.50 — «Семь дней». 17.00 — В. Ардаматский — «Я—11-17». Телевизионный спектакль. Часть 2-я. 18.05 — В эфире — «Молодость». 19.20 — «Клуб кинопутешественников». 20.10 — «Семь дней». 22.30 — Чемпионат мира по баскетболу.

НАШ АДРЕС И ТЕЛЕФОНЫ:

Рабочий поселок НИЖНЕВАРТОВСК, улица Пионерская, 6. ТЕЛЕФОНЫ: редактора — 0-98, зам. редактора — 0-85, промышленного отдела — 6-85 (2 звонка), ответственного секретаря и отдела писем — 0-87, типографии — 6,87 (2 звонка).

Нижневартовская типография управления по печати Тюменского облисполкома Заказ № 121.

Пролетарии всех стран, соединяйтесь!

ЛЕНИНСКОЕ ЗНАМЯ

ОРГАН НИЖНЕВАРТОВСКОГО РАЙОННОГО КОМИТЕТА КПСС И РАЙОННОГО СОВЕТА ДЕПУТАТОВ ТРУДЯЩИХСЯ-ТЮМЕНСКОЙ ОБЛАСТИ

№ 63 (2733) | Год издания 29-й | ВТОРНИК, 26 МАЯ 1970 ГОДА | Цена 2 коп.

14 июня — день выборов в Верховный Совет СССР

Активные агитаторы

Восемнадцать агитаторов строительного управления № 13 побывали на всех производственных участках, десятидворках и познакомили избирателей с биографиями кандидатов в депутаты Верховного Совета СССР, с Положением о выборах. Они разъясняли, где будут установлены урны, когда голосовать, узнали, кому потребуется помощь в транспорте в день выборов.

Сейчас наступил новый этап агитационной работы: агитаторы знакомят избирателей с Обращением Центрального Комитета КПСС ко всем гражданам Советского Союза, с докладом Л. И. Брежнева на торжественном заседании, посвященном столетию со дня рождения В. И. Ленина.

Активно ведут агитационную работу Владимир Бриг, Петр Курячий, Валентина Лукоянова, Валентина Санникова и другие.

В. ПОНОМАРЕВ,
председатель постройкома СУ-13.

СЛОВО ВЫШКОМОНТАЖНИКОВ

С большим интересом восприняли в коллективе Нижневартовской вышкомонтажной конторы Обращение ЦК КПСС ко всем гражданам Советского Союза.

После первого знакомства с текстом Обращения строители буровых сказали: мы полностью одобряем положения, высказанные в этом документе. Наш труд — вот ответ на Обращение ЦК КПСС.

В минувший четверг во всех подразделениях предприятия прошли собрания, на которых рабочие, служащие и инженерно-технические работники подробно знакомились с текстом Обращения Центрального Комитета партии.

Изучают партийный документ

Каждую неделю по пятницам собираются врачи, сестры, санитарки Нижневартовской районной больницы на очередную политинформацию. С интересом знакомятся они с новостями политической и экономической жизни нашей страны.

Беседы живо и увлекательно проводит комсомолка врач Светлана Орлова. На последней встрече она ознакомила коллектив с докладом Л. И. Брежнева на торжественном заседании, посвященном столетию со дня рождения В. И. Ленина.

А вчера началось изучение Обращения ЦК КПСС ко всем гражданам Советского Союза по поводу выборов в Верховный Совет СССР.

В. КАЛГАНОВА,
секретарь парторганизации райбольницы.

На нефтепромыслах — весна

Готовь сани летом, телегу — зимой. Так гласит народная мудрость, по такому принципу действует коллектив Нижневартовского нефтепромыслового управления имени В. И. Ленина.

Еще в марте здесь полным ходом развернулась подготовка к весне, высокими темпами продолжалась она в апреле и мае. Контроль за выполнением намеченных мероприятий осуществлял начальник ПТО В. И. Грицай. Он и сейчас постоянно связывается с участками и в случае необходимости принимает те или иные меры.

На промыслы своевременно и в нужном количестве завезены дизельное топливо, бензин, материалы и оборудование. На кусты бурения доставлены насосно-компрессорные трубы, фонтанная арматура. Произведена пригрузка дюкерных переходов через Баграс, надежно пригружен нефтепровод в районе скважины 517. На ДНС-1, что на нефтепромысле № 1, построена плавучая насосная станция. Приведен в порядок нефтепричал, с ним установлена хорошая телефонная связь, отремонтирована идущая к нему линия электропередач. Оборудование, инструмент, планги на нефтепричале на время паводка убраны в помещение, построенное на высоком постаменте. В этом же помещении размещены операторная и лаборатория.

Нефтяники обеспечены катерами, амфибиями, лодками.

Подготовительные работы были возложены на ответственных лиц, на таких товарищей, как В. Н. Белужкин, Б. Г. Антонов, Р. В. Цапурин — начальники участков, Н. И. Лысенков и А. В. Богомолов — старшие механики промыслов, Н. А. Гирфанов — старший инженер промысла № 2. И надо отдать им должное — они добросовестно отнеслись к порученному делу и в эти дни строго следят за каждой скважиной, за каждым механизмом, за изменением уровня паводковых вод.

Начеку цех капитального ремонта скважин. «Вакинцы», тракторо-подъемники, цементировочные агрегаты, трубы, глинопорошок — все это находится на скважинах, подлежащих ремонту.

К вспомогательным цехам у нефтяников нет претензий, они встретили весну, что называется, во всеоружии.

Благодаря тому, что все было предусмотрено и сделано заранее по плану, нефтепромыслы продолжают работать с максимальной нагрузкой, в мае добыто нефти уже около пяти тысяч тонн сверх месячного задания.

Ленинскую юбилейную вахту продолжают самоотверженно нести операторы Николай Павлович Сливин, Иван Бойчук, Михаил Аверьянович Лазарев, Александр Иванович Суздальцев, Борис Александрович Фирхов, слесарь-ремонтник Николай Дмитриевич Пирожков, слесарь Захар Нестерович Власов, дизелист Василий Сергеевич Ануфриев и многие другие.

Широко разлившаяся Обь с многочисленными протоками и речками в любое время может преподнести сюрприз. Поэтому как бы ни была хороша подготовка к встрече паводковых вод, обстановка требует огромного напряжения сил всего коллектива управления. Ни одну мелочь нельзя упустить из виду. А такие мелочи, как это нередко случается, способны привести к тяжелым последствиям, к аварийным ситуациям. Не везде, например, установлены предупреждающие знаки для судов. Одним словом, для успокоения нет и не должно быть никаких оснований.

Во все возрастающих размерах нефтяникам требуется электроэнергия, она пока является дефицитом, энергетики же пока слабо работают над тем, чтобы изыскать резервы и немедленно привести их в действие. Темпы строительства линии электропередач Сургут — Нижневартовск и Мегионской подстанции не отвечают требованиям сегодняшнего дня, коллектив мехколонны № 14, который ведет это строительство, остается в долгу перед нефтяниками.

Многое зависит от СМУ-5 треста «Тюменьнефтепромстрой» и от треста «Мегионгазстрой» — в частности, скорейшее сооружение выкидных линий на Самотлоре и ДНС-2.

Операторы, электрики, дизелисты, слесари, инженерно-технические работники поставили перед собой задачу — добыть в этом году 200 тысяч тонн сверхплановой нефти. Задача не из легких, и чем лучше будет организован труд в весенние и летние месяцы, тем эффективнее будет ее решение.

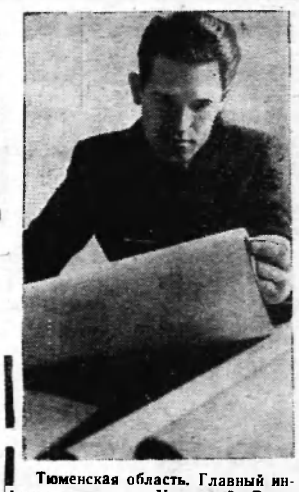

Тюменская область. Главный инженер совхоза «Успенский» Валерий Бородулин пришел работать в хозяйство пять лет назад после окончания Свердловского сельскохозяйственного института. За эти годы в совхозе значительно улучшено использование техники, построены цех по ремонту сельхозмашин, машинный двор, гараж.

Фотохроника ТАСС.

Набирают темпы

Длительное время буровая бригада мастера Анатолия Кротенко находилась в прорыве. Частыми были «окна», не все ладилось в организации труда, не хватало четкости и ритмичности.

Этот коллектив должен пробурить за нынешний год 29 тысяч метров пород. С начала же года пройдено лишь 8 тысяч 320 метров. Но вот бригада бурового мастера Г. Ленина установила всесоюзный рекорд. И буровики коллектива А. Кротенко решили поддержать почин скоростной проводки скважин.

Одновременно лаборатория НОТ конторы бурения провела фотографию рабочих суток бригады Г. Левина.

На основе полученных данных сейчас составлены режимно-технологические карты на проходку скважин.

Такая карта была дана и бригаде мастера А. Кротенко. Кроме того, коллектив был укреплен опытными кадрами.

Результаты не замедлили сказаться. Уже за семнадцать дней мая буровики прошли 1862 метра пород при плане 1207. Если за первые четыре месяца за буровой бригадой А. Кротенко числился долг в 742 метра, то в мае, работая новыми методами, используя совершенные формы организации труда, коллектив не только ликвидировал задолженность, но и вышел по скорости проходки на передовые рубежи.

За последнее время бригада закончила проводку двух самотлорских скважин — №№ 209 и 217. И каждая пробурена с ускорением — за 17 дней, хотя по плану на отработку двести девятой полагается двадцать семь, а двести семнадцатой — двадцать три дня.

Итак, буровая бригада Анатолия Кротенко уверенно выходит на новые рубежи.

Сейчас коллектив ведет проходку скважины № 218 на Самотлорской площади. Глубина забуривания составляет 2200 метров. На этой скважине бригада решила добиться высокой скорости проходки наклонных скважин. До конца бурения остались считанные дни.

Работы идут на форсированных режимах с применением шпиндельных турбобуров, гидромониторных долот, с использованием двух насосов.

Бурение ведется по определенному режиму, с применением режимно-технологической карты.

И, если скважины 209 и 217 были пробурены со скоростью в среднем по четыре тысячи метров на станок в месяц, то на проводке скважины 218 бригада бурового мастера А. Кротенко проходит ежедневно более 280 метров пород.

А. ЗАХАРОВ.
Мегионская контора бурения.

Бурят скоростным методом

22 мая бригада проходчиков недр бурового мастера Степана Повха из Мегионской конторы бурения завершила проводку скважины № 300 на тринадцатом кусте Самотлорского месторождения. Бурение велось скоростным методом и закончено на пять суток ранее планового задания. Несколько раньше этот же коллектив пробурил скважину № 311 с ускорением в 6,5 суток.

С начала года коммерческая скорость проводки скважин в бригаде С. Повха составила в среднем 3 тысячи 634 метра в месяц на станок при плане 2 тысячи 521 метр.

Близки к окончанию и буровые работы на скважине № 218, проводку которой ведет бригада А. Кротенко.

Всего с начала этого года проходчики недр Мегионской конторы бурения пробурили 17 новых скважин.

Л. ЕРЕМЧЕНКО,
инженер ПТО Мегионской конторы бурения.

На пусковых объектах Нижневартовска

Завод железобетонных изделий — один из важнейших пусковых объектов в тресте «Мегионгазстрой». Поэтому сегодня сюда брошены строительные бригады с различных участков.

Уже завершен монтаж всего технологического оборудования на заводе, в цехе сборного железобетона заканчиваются обвязка пропарочных камер и настил бетонных плит на пол.

Высокопроизводительно работают на строительстве бригады бетонщиков под руководством И. Зыкова, плотников, которыми руководит Н. Айкашев, бригада маляров, возглавляемая В. Федотовым.

Новое предприятие производительностью в восемь тысяч кубометров бетона в год вступит в строй в июне этого года.

Н. СИМОНОВ,
начальник ПТО треста «Мегионгазстрой».

СТРАДНАЯ ПОРА

У сплавщиков Нижневартовского леспромхоза наступила горячая пора. Только что на лесоучастках Зайцева Речка и Сарт-Еган завершена подготовка на открытой воде секций, из которых будут формироваться плоты. В боевой готовности и сплоточная техника. Готов к проведению сплавных работ флот леспромхоза.

Руководят всей подготовкой к сплаву древесины начальники участков Т. Замятин и А. Клеппов.

И. ВОЛКОВ,
директор леспромхоза.

Я—КОЛЛЕКТИВУ, КОЛЛЕКТИВ—МНЕ

СЕГОДНЯ С УТРА ПОЮТСЯ КОМСОМОЛЬСКИЕ ПЕСНИ, А В ГАЗЕТАХ ВИДНОЕ МЕСТО ОТВОДИТСЯ ДЕЛАМ МОЛОДЕЖНЫМ. СЕГОДНЯ БОЛЬШОЙ ПРАЗДНИЧНЫЙ ДЕНЬ ДЛЯ ТЕХ. КТО НОСИТ У ГРУДИ КРАСНОКОЖУЮ КНИЖИЦУ С СИЛУЭТОМ ИЛЬИЧА. СЕГОДНЯ В МОСКВЕ НАЧАЛ СВОЮ РАБОТУ XVI СЪЕЗД ВЛКСМ. НА НЕМ ПОДВЕДЕТСЯ ИТОГ СДЕЛАННОМУ И ОПРЕДЕЛИТСЯ ПРОГРАММА ДАЛЬНЕЙШИХ ДЕЙСТВИЙ ВСЕСОЮЗНОЙ КОМСОМОЛИИ.

А ГОРДИТЬСЯ ЕСТЬ ЧЕМ. ГОД, В КОТОРОМ ОТМЕЧАЛОСЬ СТОЛЕТИЕ СО ДНЯ РОЖДЕНИЯ В. И. ЛЕНИНА, БОГАТ СОБЫТИЯМИ. ЭТО УЧАСТИЕ МОЛОДЕЖИ И В ЛЕНИНСКОМ ЗАЧЕТЕ, И ВО ВСЕСОЮЗНОМ КОМСОМОЛЬСКОМ СОБРАНИИ «ЗАВЕТАМ ЛЕНИНА ВЕРНЫ», И В КОММУНИСТИЧЕСКОМ СУББОТНИКЕ.

НА СЧЕТУ У ЧЛЕНОВ ВЛКСМ НАШЕЙ РАЙОННОЙ КОМСОМОЛЬСКОЙ ОРГАНИЗАЦИИ ТОЖЕ НЕМАЛО ТРУДОВЫХ ПОБЕД. МОЛОДЕЖЬ ШТУРМУЕТ НЕДРА САМОТЛОРА, ПРОКЛАДЫВАЕТ ДОРОГИ В ТАЙГЕ, СТРОИТ ГОРОД БУДУЩЕГО.

В СЕГОДНЯШНЕМ КОМСОМОЛЬСКОМ ВЫПУСКЕ МЫ РАССКАЗЫВАЕМ О ТОМ, КАК КОЛЛЕКТИВ ПОМОГАЕТ ПАРНЯМ И ДЕВЧАТАМ НАЙТИ СВОЕ МЕСТО В ЖИЗНИ, НА ПРОИЗВОДСТВЕ, КАК МУЖАЮТ И РАСПРАВЛЯЮТ КРЫЛЬЯ ВЧЕРАШНИЕ ШКОЛЬНИКИ, ВЫПУСКНИКИ ВУЗОВ И ТЕХНИКУМОВ.



Делегат XVI съезда ВЛКСМ Н. Медведев.

Слово о делегате комсомольского съезда

У каждого человека есть свое призвание. Одних с детства влечет земля, другие мечтают о полетах в космос, третьи — о воздушных мостах через реки. А он, Коля Медведев, всегда хотел быть геологом. Поэтому после окончания десятилетки у него не было долгих и мучительных раздумий: кем быть, куда податься?

Поступил в Томский политехнический институт. Учился с большим удовольствием. Занимался и комсомольской работой: был членом факультетского бюро ВЛКСМ, готовил и себя, и боксерскую команду для очередных спортивных состязаний.

А на преддипломную практику попал в Нижневартовское нефтепромысловое управление. Поверье — «кто однажды побудет на Севере, обязательно вернется сюда вновь» — оказалось роковым и для Николая. После окончания института (это было четыре года назад) он стал работать старшим оператором по исследованию скважин в ЦНИПРе.

Способного, постоянно ищущего паренька заметили. А когда понадобилась кандидатура на место старшего геолога промысла, коллектив назвал Медведева. Если что-то не получалось—подсказывали, помогали советом и делом.

Оказались у Николая и другие качества, необходимые для молодого специалиста, — активность в общественной жизни. Поэтому нет, наверное, в поселке человека, который бы не слышал о нем. Одни знают его по работе, другие как депутата поселкового Совета, третьи — как члена бюро райкома ВЛКСМ, а для четвертых Коля Медведев — просто умный и обаятельный товарищ, который умеет и любит слушать собеседника, с которым можно поговорить о спорте и музыке, о современных проблемах.

Я не хочу сказать, что Медведев — идеальный и непогрешимый человек. Но есть в нем одно, самое ценное на мой взгляд качество, которое заставляет не замечать его слабости. Это — умение, дар в любом деле отдавать себя полностью.

Сегодня Николай Медведев — в Кремлевском Дворце Съездов. Комсомолия района оказала ему большое уважение и честь, выдвинув делегатом XVI съезда ВЛКСМ. Уважение коллектива Николай заслужил своим трудом и активным участием в общественной жизни.

В. ПЯТЫРОВА.

Испытай себя в труде

— Я требую бойлера. Немедленно! На первый случай хотя бы два. Вы понимаете, что срывается освоение двести шестой? — наступала она на диспетчера конторы бурения. Затем звонила в АТК, с кем-то спорила, кого-то убеждала.

— С Тамарой мы не пропадем, — говорили освоенцы, — она у нас настойчивая, так просто от дела не отступится.

А ведь не так давно лет и четырех лет — эта смуглая, высокая девушка впервые переступила порог конторы. Приняли ее лаборанткой-коллектором. Работа не сказать чтобы тяжелая, но ответственная: чем лучше и своевременнее будет делать анализ раствора лаборантка, тем быстрее пойдет процесс бурения.

Тамара с жаром принялась за работу. Училась у своих товарищей, а особенно у Оли Грицай. Когда пришло мастерство и опыт, Тамаре доверили еще более ответственное дело. Комсомольская организация рекомендовала ее на должность техника-геолога. Коллектив верил Тамаре, а от этого и у нее крепла уверенность в своих силах.

Сейчас Тамара Булах — старший геолог в бригаде освоения. Идет каротаж или перфорация скважины — в любое время дня и ночи она на своем посту.

— Все пробуренные скважины проходят через руки освоенцев, говорит девушка. — Это мы их «до ума» доводим.

Энергии и сил хватает у Булах и на общественные дела, и на учебу. Тамара заочно занимается на втором курсе Тюменского индустриального института и является организатором художественной самодеятельности в конторе бурения, застрельщиком интересных молодежных дел. В канун столетия со дня рождения В. И. Ленина Тамара награждена юбилейной грамотой райкома ВЛКСМ.

«Испытай себя в труде и поймешь, на что ты гож», — говорит народная мудрость. Эти испытания успешно прошел и токарь механического цеха Николай Барашкин. Сейчас его опыт перенимают даже бывшие его учителя, старшие товарищи.

Уважают в нашем коллективе и инженера-плановика Надю Сосновец, впервые ступившую на самостоятельную трудовую стезю в конторе бурения. Надя с благодарностью говорит о коллективе, который помог ей преодолеть первые трудности. Но и сама она перед ним в долгу не остается. Сосновец — грамотный специалист и активный участник художественной самодеятельности, член бурового комитета профсоюза.

Когда приходит на производство начинающий специалист, бывают поначалу помехи и огрехи, разлады и бытовые трудности. Тут-то и нужна ему крепкая рука друга, совет, помощь. Для этого при конторе создан «Совет молодых специалистов». Его возглавил старший инженер Вячеслав Скляренко. Нашему совету нет еще и полгода, работает он под руководством комитета ВЛКСМ. Хорошо работает.

Молодые специалисты Василий Сенченко и Владимир Овечкин долгое время работали помбурами, плохо было у них и с жильем. С помощью совета парней перевели дублерами бурильщиков и переселили в благоустроенное общежитие.

При распределении квартир мест в детские сады и ясли десять процентов выделяют совету молодых специалистов.

Совет — подлинная школа воспитания юношей и девушек. Он решает проблемы участия молодежи в научно-техническом прогрессе, в социалистическом соревновании, разумной организации досуга, вопросов быта и культуры. Степень влияния на каждого комсомольца — это критерий работы совета.

В. БЕРЕЗИН,
механик.
В. ЯКУШИН,
слесарь.

Мегионская контора бурения.

Близкие люди

У каждого человека молодость проходит по-разному. В большей степени это зависит от нас, старшего поколения. Мы должны привить молодым принципы коммунистической нравственности и морали, помочь им выбрать дорогу в жизни, научить любить знания, труд, творчество.

Я люблю молодежь за ее пылкость, задор и, порой, несговорчивость. В этой статье хочу рассказать, как со дня основания СМУ-5 мужали, закалялись, врастали в свой коллектив наши парни и девчата.

В основном прибывали к нам со всех концов Союза только что вылетевшие из семенного гнезда, ни к чему не приспособленные ребята. Чего греха таить, некоторые мастера с неохотой брали на обучение подростков, жаловались на их поведение. Помню, привела бригадир ученика маляра Шуру Кузину и жалуется, что она плохо работает, раньше времени уходит со смены, пропускает занятия в вечерней школе.

Много мы повозились тогда с Шурой. А недавно бригадир Рая Зимина ходатайствовала о присвоении Кузиной третьего разряда маляра. Характеристика о ее отношении к труду — самая хорошая.

А как не гордиться нам Юрой Григорьевым! Когда основалось СМУ-5, у парня было начальное образование. Сейчас он заканчивает десятый класс, освоил профессии плотника и машиниста трубоукладчика. За примерный труд в честь столетия со дня рождения В. И. Ленина Юра Григорьев награжден Почетной грамотой ЦК КПСС.

А всего в СМУ-5 молодежи до тридцатилетнего возраста — более 400 человек и 27 подростков. Многие стали первоклассными специалистами, которыми дорожат в коллективе. Среди них Василий Лодыгин, Владимир Бахтиев, Вячеслав Чернух, Александр Медведев, Анатолий Шайдуров, Юрий Горецкий, Иван Шаповал и многие, многие другие.

Мы по праву гордимся и руководителем комсомольско-молодежной бригады штукатуров Светланой Божко. Четыре года назад пришла она к нам неопытной, застенчивой девушкой. Сейчас выросла до умелого организатора. Коллектив, которым она руководит, добивается высоких производственных показателей и хорошего качества работы.

Стали традицией и торжественные проводы молодежи в ряды Советской Армии. Допризывникам коллектив преподносит ценные подарки, вручает трудовые книжки.

Всех нас очень взволновало, что не один из девяти парней, которых мы в мае проводили на службу, не взял трудовую книжку. После армии все решили вернуться в свой родной коллектив.

Много хлопот принесли нам Гена Русских и Вася Вершинин. Но мы горды тем, что старания наши не пропали. Сейчас эти ребята достойно служат в армии и тоже собираются вернуться в СМУ-5.

Или другой случай. Приехали к нам из Тобольского профтехучилища пятеро ребят. Самым «трудным» из них оказался Саша Дангаев. Со всех сторон жалобы на него сыпались. А когда провожали его в армию, как и всех, посадили Сашу в президиум, много добрых слов о нем сказали, подарок преподнесли.

Сейчас Дангаев служит в Клину, а в СМУ-5 пишет откровенные письма: «...теплые проводы в армию заставили меня на все взглянуть иначе». Он — отличник боевой и политической подготовки, а после службы мечтает вернуться в Нижневартовск. «Работать буду так, — пишет он, — что стыдно за меня никому не будет».

Часто организуются у нас и комсомольско - молодежные свадьбы. И все новые семьи считают наш коллектив близким и родным. У Саши Медведева заболела дочь. Бежит за советом: что же делать? Коле Ермошину наш совет тоже требуется: «Не лучше ли Зое выехать на юг?» А Витя огорчен тем, что родилась дочь. Пришлось его убеждать, что первенец — дочка — это тоже здорово.

А раз идут к нам за советом, значит, мы, старшие, стали для них близкими людьми.

Молодым мы создаем все условия и для разумного использования их свободного времени. Приобрели оркестр народных инструментов, эстрадный оркестр, три баяна, спортивный инвентарь.

Но далеко не все сделано еще по воспитанию и организации досуга молодежи в общежитиях. Райком комсомола все никак не может наладить работу воспитателей.

У молодых чуткое и благодарное сердце. Хорошее семя дает и добрые всходы. Надо только избегать казенщины и не жалеть времени для работы с молодыми кадрами.

Т. ОСИПОВА,
начальник отдела кадров СМУ-5.

Приглашение к разговору

...А С ДУШИ

Мне очень понравилась одна передача по телевидению—диспут школьников, которые скоро уже уходят в самостоятельную жизнь, о любви и дружбе. Ребята шумели, говорили наперебой: всем хотелось высказать свою точку зрения. Особенно мне запомнилось выступление одной девочки. Она прочла стихотворение, в котором были и такие строки: «Пусть любовь начнется, но не с тела, а с души». Я подумала о том, что это ужасно правильно.

Мне трудно говорить о любви, не испытав ее. Но, наблюдая, зачастую видишь, как любовь переходит в долг. Почему так бывает? Может потому, что она не вечна, что любовь — это миг? Или потому, что мы не умеем любить, не верим в это высокое чувство?

...Считалось, что молодые люди очень любили друг друга до замужества. А когда образовали свою семью, появились недостатки, а с ними и раздоры и разногласия. И ушли все самые чистые и нежные чувства. А когда кто-то говорил о любви, они скептически улыбались: да она только в книгах да в кино бывает, а в жизни через месяц среди пеленок теряется.

Мне кажется, что любви просто не было. Было минутное, мимолетное увлечение друг другом, которое не выдержало даже первых испытаний.

А в настоящем, большом чувстве все должно быть не так. Испытания истинную любовь не тушат, а раздувают, делают еще ярче и богаче.

Помните слова Горького о том, что кто не любит, тот не живет, а существует. Бывает, что первая любовь приходит и в школьные годы. Здесь очень важно не допустить ошибок. А первыми советчиками должны стать взрослые. Только многие почему-то боятся открыться старшим. Это из-за страха, что тебя поймут не так, как хочется. Ведь иной раз даже трудно высказать все то, что чувствуешь. Я думаю, что так и должно быть. Ведь сердце всегда богаче разума.

Каждый мечтает о настоящей, единственной любви. А умеет любить только тот, кто богат и тонок душой, у кого верное и честное сердце.

Люда ЗЛИВКО,
ученица Нижневартовской средней школы № 2.

На пороге зрелости

Растут масштабы работ по освоению Нижневартовского нефтегазоносного района. Полным ходом идет разведка недр, быстрыми темпами развивается бурение, добыча нефти.

В освоении нефтяных месторождений все больше и больше участвует научно-техническая молодежь. Только в прошедшем году по направлению из Уфимского и Грозненского нефтяных институтов, Московского института нефтяной и газовой промышленности им. Губкина, Октябрьского и Бугурусланского техникумов в наше нефтепромысловое управление прибыло шестнадцать молодых специалистов.

С каким запасом знании и внутренним багажом открывают они свои трудовые книжки? Как коллектив помогает им добрым словом, советом и делом?

В прошедшем году специальный выпуск стенгазеты «Голос молодых» посвящался первому рабочему дню недавних выпускников. Александр Стюф, Анатолий Шевченко и другие рассказали о своих впечатлениях о нашем поселке, о Самотлоре. Старший инженер-геодезист Лариса Пахомова с волнением писала о первом в ее жизни трудовом дне.

Сейчас Лариса выросла до грамотного, знающего свое дело специалиста. И в жару, и в холод выходит она на трассу с теодолитом, занимается накладкой проектных и окончательных координат скважин на схемы. Пахомова руководит секцией технической информации совета молодых специалистов. Вместе с Татьяной Майковой, Валентиной Ильиной и Любой Петровой Лариса оформляет уголок молодого специалиста в техническом кабинете. Частый и желанный гость она и у учеников 8 класса средней школы № 2. Вместе с ребятами Пахомова принимает участие на всех школьных вечерах, организует для них выезд на Самотлор.

Комсомольско - молодежным коллективом лаборатории гидронамических исследований руководит молодой специалист Юрий Юй-Де-Мин. Исследования пластов и скважин, которые проводит этот коллектив, дают возможность правильно эксплуатировать месторождение и получать исходные данные для составления схем его разработки, намечать необходимые мероприятия по «оздоровлению» скважины и увеличению продуктивности пластов.

На третьей научно-технической конференции молодых специалистов НПУ доклад Юй-Де-Мина «Результаты исследования Самотлорского месторождения» признан лучшим. В нем содержится материал, который используется сейчас при составлении генеральной схемы разработки уникального месторождения.

В этом же коллективе работает и молодой специалист, комсомолка Лидия Семичева. Три года назад она окончила Тюменский индустриальный институт по специальности «Геология и разработка нефтяных и газовых месторождений». Своим честным отношением к работе она снискала любовь и уважение товарищей. Коллектив ЦНИПРа назвал ее своим депутатом в районный Совет.

Для повышения творческой активности инженерно-технической молодежи, а также для успешного выполнения плана внедрения новой техники в НПУ созданы восемь творческих групп и бригад. Самое активное участие в них принимают и молодые специалисты. Александр Стюф — старший механик цеха подготовки и перекачки нефти, Александр Томин — мастер цеха ППД, Феликс Гнитецкий — мастер Самотлорского участка по добыче нефти и другие.

Особенно хочется рассказать о растущем инженере электромонтажного цеха Володе Миронове. Сначала он работал дежурным инженером смены, потом старшим инженером ГТЭС на Самотлоре. Установки там опытные, требуют при их эксплуатации знании и умения. Но благодаря помощи более опытных коллег — Георгия Ещенко, Юрия Жирова Владимир Миронов стал не плохим специалистом.

Стало традицией и проведение научно-технических конференций. Мы, молодые специалисты НПУ, готовимся уже к четвертой такой конференции. Это говорит о том, как зреет инженерно-техническая молодежь, какой весомый вклад вносит она в развитие нефтяного Нижневартовского района.

Р. ПАВЛОВА,
председатель совета молодых специалистов НПУ им. В. И. Ленина.

АВТОР ЭТОГО СТИХОТВОРЕНИЯ — ГЕННАДИЙ АЛЕШКИН, ГЕОЛОГ-ИЗЫСКАТЕЛЬ ПАРТИИ МОСКОВСКОЙ ЭКСПЕДИЦИИ, КОТОРАЯ НЕДАВНО ЗАКОНЧИЛА ПРЕДВАРИТЕЛЬНЫЕ ИЗЫСКАНИЯ ДЛЯ ВЫБОРА ТРАССЫ БУДУЩЕЙ ЖЕЛЕЗНОЙ ДОРОГИ. Г. АЛЕШКИН РАССКАЗЫВАЕТ О НЕЛЕГКОМ ТРУДЕ СВОИХ ТОВАРИЩЕЙ.

МЫ В КОСМОС ВОВСЕ НЕ ЛЕТАЛИ

Тайга, тайга...
Шагать, шагать
По ней нам много верст придется.
Но пусть никто не задается
И пусть никто из нас не врет,
Что сердце романтично мрет.

Потом, быть может, на привале,
В кругу друзей, тепле, уюте
Мы будем средь заправских враней
Травить, как матросня на юте.

Что было — было с нами
И то, былью не порастет.
Мы в космос вовсе не летали,
Зато с тобой где побывали,
Там рельса тетивой поет.

Ну, а пока впряглись
(тревожа утро спозаранку)
Машина, вертолет и парни —
В одну, в сто километров, лямку.

Сквозь сеть ветвей мелькают рейки,
Как в хороводе — все в движеньи.
И в ТОМе* круг горизонтальный
Скрипит от перенапряжения.

Спирали буров неуступленно,
Вонзаясь в хляби, ищут дно,
А бензопилы монотонно
Грызут деревьев волокно.

От нашей мощи, как в бою,
Ложатся кедры-великаны,
На землю — колыбель свою...
...И скоро, скоро поезда,
Летя стрелой, придут сюда,
Где только что по следу след
Ступал медведь и ЧЕЛОВЕК!

* Оптический прибор, предназначенный для съемки местности.



В КОЛЛЕКТИВЕ ЭЛЕКТРИКОВ НИЖНЕВАРТОВСКОГО МУ-6 МНОГО ПЕРЕДОВИКОВ ПРОИЗВОДСТВА. БРИГАДЫ МОНТАЖНИКОВ ЭТОГО УЧАСТКА РАБОТАЮТ НА САМЫХ РАЗЛИЧНЫХ УЧАСТКАХ.

НА СНИМКЕ А. НОВОСЕЛОВА ВЫ ВИДИТЕ КОМСОМОЛЬЦА ТРАКТОРИСТА ЛЕОНИДА КУРМАНАЛИЕВА ВО ВРЕМЯ МОНТАЖА ЛИНИИ ЭЛЕКТРОПЕРЕДАЧ -35 НА САМОТЛОРЕ.



Много усилий прилагает педагогический коллектив Нижневартовской школы № 2, чтобы учащиеся получали прочные и глубокие знания и потому разнообразят формы и методы обучения.

НА СНИМКЕ: математическая олимпиада в старших классах.

Голос ударной комсомольской стройки

26 мая 1970 года
Выпуск 22

Пусть не повторится вновь...

ВОЙНА... Только вчера небо было безоблачным, счастье наполняло Кастусю до краев, без остатка. А сегодня она собирает мужа на фронт.

Через месяц почтальон принес письмо. «Почерк как будто незнакомый», — думала молодая женщина, пальцами вскрывая конверт.

Небольшая бумажка с траурной каймой. Похоронная. Наверное, именно тогда засеребрились в густых темных волосах первые ниточки инея.

Двадцатилетняя вдова... Горечь этих слов понятна солдаткам минувшей войны. Но нужно было жить, жить, как и раньше, за себя и за того, погибшего.

Летом 1942 года Кастуся Козьма приезжает в Нижневартовск, устраивается на рыбозавод.

— Мужчин тогда оставалось немного, — вспоминает Кастуся Семеновна, — и рыболовецкие бригады сплошь состояли из женщин, многие из которых раньше и невода-то близко не видали.

Вот так, с горем да со слезами, руками, без всякой механизации выбрасывали невод. Ловилось, правда, хорошо. Муксуна брали осетра. Рыбозавод был не тот, что теперь. Камера хранения рыбы, да обрабатывающий цех — вот и все. Рыбу тогда не коптили, а солили. Наш завод был объявлен предприятием на военном положении. Лозунг женщины повесили: «Все для победы». И действительно, работали изо всех сил, без отдыха. Здорово нам доставалось: одежонка ветхая, ели не досыта.

Но трудились по-ударному. Все думали: мы здесь в безопасности, а как там они, под бомбами да под снарядами. Знали, если наша рыба даст хоть капельку, хоть чуточку силы уставшему бойцу, то это будет вкладом в победу над фашистами. Война дисциплинировала. О выходных и отдыхе никто не думал.

Двадцать пять лет прошло с той поры. Многое забылось, стерлось в памяти. Верно говорят люди: доброе долго помнится, худое скоро забывается. Лег на лицо и руки след пережитого — тоненькая сеточка морщинок. И только жизнерадостности и трудолюбия у Кастуси Семеновны с избытком. Сейчас она работает все там же, на рыбозаводе, коптильщицей. Дело это требует опыта и старательности. Ни того, ни другого ей не занимать. Есть за 28 долгих лет безупречной работы и награды: грамоты, значок ударника коммунистического труда, медаль. Кастуся Семеновна Козьма занесена на Доску почета своего предприятия. На вопрос, что больше всего она хотела бы, Кастуся Семеновна ответила:

— Мира. Я пережила весь ужас минувшей войны. Хоть под пулями и не была, но и того, что перенесла, хватит. Не хочу, чтобы это снова повторилось.

Н. ВЕЗЕЛЬ.

25 МАЯ—ДЕНЬ ОСВОБОЖДЕНИЯ АФРИКИ



Советский Союз и другие социалистические государства оказывают действенную поддержку странам Африки, освободившимся от колониального ярма. Между независимыми африканскими странами и странами социализма успешно развиваются торговые отношения и научно-техническое сотрудничество.

На протяжении веков в Восточной Африке эти две страны существовали отдельно: на островах в Индийском океане — Занзибар, на материке у подножия Килиманджаро — Танганьика. В апреле 1964 года руководители этих государств подписали договор об объединении двух стран. Слились и их названия: из двух образовалось одно — Танзания.

Столица островной части Танзании — город Занзибар — один из самых древних в Тропической Африке. В арабских летописях его название встречается с VII века. Овеянные романтикой узенькие средневековые улочки Занзибара привлекают тысячи туристов. Однако то, что занятно для туристов, совсем неудобно для постоянных жителей Занзибара, вынужденных жить в улицах-щелях, застроенных домами с вековым стажем. После революции на Занзибаре развернулось движение «ломаем старые дома—строим новые». Принят план строительства нового города, в который переселится 30 тысяч человек, примерно половина столичного населения. Новые секционные дома выросли в районах прежних трущоб. Правительство строит дома на свои средства, а затем за умеренную плату передает их трудящимся. Многие дома построены с помощью ГДР. Такого размаха жилищного строительства не знает ни одна страна Африки.

Фото С. Кулика.

Фотохроника ТАСС.

14 июня Выборы в Верховный Совет СССР

„РАДУГА"— ДЛЯ ИЗБИРАТЕЛЕЙ

Не первый раз в клубе имени 50-летия ВЛКСМ располагается агитпункт. Нынче он особенно принарядился, ведь предстоят выборы в высший орган нашей власти. По вечерам в агитпункте собираются люди. К услугам избирателей — литература по выборам, настольные игры, радиола, телевизор.

А ансамбль «Радуга» подготовил для избирателей новую концертную программу. Он уже выступил в агитпункте автотракторной конторы, на очереди — встреча с коллективом автобазы № 9 и нефтепромыслового управления. Затем самодеятельные артисты выедут в глубинные населенные пункты района в Корлики, Ларьяк, Большие-Тархово, Былино, Мегион. Перед каждым концертом будет выступать лектор по вопросам внутренней и внешней политики нашей партии и правительства, о предстоящих выборах и т. д.

В составе ансамбля «Радуга» десять человек. Это рабочие и служащие. Среди них Виктор Драницын — электромонтажник СМУ-5, Валентина Иванова и Марьям Нурмухаметова— работники студии телевидения и другие. Возглавляет ансамбль Валерий Шумилов, его художественный руководитель — Василий Мозылев.

В программе концерта — песни народов мира, художественное чтение, инструментальные пьесы, интермедии. Надеюсь, что выступления самодеятельных артистов, лекции опытных лекторов понравятся нашим избирателям.

С. ПОНОМАРЕВ,
директор клуба им. 50-летия ВЛКСМ.

За бесперебойную связь

Успешное проведение выборов во многом зависит от бесперебойной работы связи. Поэтому коллектив районного узла делает все возможное, чтобы обеспечить все населенные пункты хорошей связью. В поселки отправлены необходимые запасные части к аппаратуре, во всех агитпунктах устанавливаются телефоны.

В распоряжении узла связи имеется вертолет «МИ-1» для доставки почты в населенные пункты. Кроме того, принимаются меры к тому, чтобы ни один вертолет, следующий в какой-либо поселок, не уходил без почты.

Приводится в рабочее состояние все оборудование связи, прокладываются дополнительные телефонные линии. На период предвыборной кампании привлечены к обслуживанию населения радиосвязью радисты метеостанции в Корликах и радисты сейсмопартии в Колекъгане.

И. ПОСПЕЛОВ,
начальник районного узла связи.

Позвольте побеспокоить!

А ОНИ В ТЕНИ...

Большие проблемы решают сейчас труженики Нижневартовска, с завидным упорством обустраивая Самотлорское месторождение, каждый день отправляя Родине сверхплановые тонны нефти. О покорителях Самотлора пишут газеты, рассказывает и показывает радио и телевидение. И только почему-то до сих пор остаются в тени те, кто благоустраивает Нижневартовск. А жаль.

Побывайте в нашей бане. Сей объект потребовал не много- не мало, а четыре года невиданных, вернее, невидимых усилий целого треста «Мегионгазстрой». Несмотря ни на что, баня все-таки построена. Победа, наконец, одержана, но мы не знаем «победителей». Справедливо ли это? Нет, несправедливо!

Мы не знаем имена и тех товарищей, которые сейчас эксплуатируют эту самую баньку. И тоже весьма сожалеем. Дело в том, что в бане то горячей воды нет, то холодной. Нет буфета. От случая к случаю работает там парикмахерская.

И еще об одних героях. Часто гаснет в поселке свет. Не торчите, мол, люди добрые, подолгу у телевизоров, берегите, милые, зрение. Берегите и деньги: счетчик-то он ведь такой, все мотает и мотает. Ложитесь-ка лучше спать. Кто же это проявляет такую трогательную заботу о нижневартовцах? Хотелось бы знать. Чтобы воздать им должное!

Займись-ка ты этим делом, дружище Скребок!

Э. ЛУКОВИЧ,
прораб СУ-909.

Во власти привычки

Много значит в нашей жизни привычка. И что интересно, человек может привыкнуть решительно ко всему на свете. Даже, простите, к неубранному строительному мусору. Или, уж коли речь зашла о строителях, к уложенному вкривь и вкось кирпичу, брусу.

Все начинается с малого. Сегодня человек забыл убрать за собой мусор, завтра забыл ликвидировать им же допущенный брак, а там, глядишь, и притупилось у человека чувство к прекрасному. В радостную минуту соприкосновения с прекрасным не испытает он, бедный, эстетического наслаждения, не произнесет проникновенно таких, к примеру, слов: «Как хороши, как свежи были розы».

Когда-нибудь и здесь будут цветы, а пока что возле новых домов №№ 15 и 16, что в пятом «а» микрорайоне Нижневартовска, представителей окса НПУ встретил, обутый в болотные сапожищи, Эдуард Васильевич Третяк, начальник первого участка СУ-13 треста «Мегионгазстрой». Представители мерщатся, глядя на разбросанные повсюду груды обломков, досок, битого стекла и прочего хлама. Они негодуют, заметив, что между фундаментом и стеной одного из домов разинула пасть не предусмотренная проектом щель. Брось фуражку — и она, пожалуй, окажется далеко под полом.

Эдуард Васильевич не морщится, он спокоен, привык.

Представители идут дальше, к строящейся в шестом микрорайоне трансформаторной подстанции. Приблизились. И снова возмущаются, грозят бракоделам отказом принять от них объект, говорят Эдуарду Васильевичу обидные слова.

Эдуард Васильевич обижается, да не очень. Подумаешь, фундамент дал трещину. Перевязки швов на стенах из селикатного кирпича им не понравились! Вот если б стены расползлись по швам...

Не будем, однако, пугать строителей. К расползанию стен они — слава им! — не привыкли.

Нет, что там ни говорите, а привычка много значит в нашей жизни.

Касьян СКРЕБОК.

Хорошо отдохнули

Недавно в красном уголке СУ-9 состоялся вечер отдыха, организованный комендантом Надеждой Пурей и супругами Турышевыми. В программе вечера были викторина, танцы, песни.

Лучшим исполнителям танцев, песен и победителям викторины жюри, в составе которого были тт. Черкас, Турышева, Миронов, вручило призы.

Вечер прошел интересно, все хорошо отдохнули. Почаще бы так собираться!

В. ПУРТОВА.

Из буфета «выросли»

Большую часть года аэропорт — главные ворота нашего района.

Ежедневно увеличивается число пассажиров, а никаких, даже минимальных, удобств в аэропорту нет. Сейчас речь пойдет о буфете. Не раз отмечались недостатки в его работе, но улучшения не видно.

Медицинский работник аэропорта регулярно посещает буфет, предъявляя вполне справедливые требования, на которые буфетчицы либо вообще не обращают внимания, либо отвечают откровенной грубостью. У буфета даже нет определенных часов работы. Он — филиал кафе «Снежинка», и продукция, в основном, готовится там. Из-за отдаленности продукцию завозят крупными партиями: скоропортящиеся котлеты, пирожки с мясом и т. д. зачастую продаются не свежими.

Во время бездорожья нужно завозить в буфет продукты с продолжительным сроком хранения (копченые колбасы, масло, яйца) и готовить прямо в буфете. Условия для этого там есть. Установлена газовая плита, на которой можно варить кофе, какао.

Необходимо заметить, что буфет аэропорта уже сейчас не удовлетворяет возросших потребностей пассажиров. Может быть стоит подумать о его расширении и даже об организаций столовой?

Руководству аэропорта и ОРСу НПУ надо как можно быстрее решать этот вопрос, ибо он назрел давно и отлагательства не терпит.

А. РОЗЕНБЕРГ

Курсирует речной трамвай

Между пятым кварталом и старой частью поселка Нижневартовска началось регулярное движение речного трамвая.

На линии работает теплоход Т-19. Время обращения между двумя пристанями один час.

ТЕЛЕВИДЕНИЕ

ВТОРНИН, 26 МАЯ

19.00 Телевизионный клуб избирателей

19.20 Художественный фильм «Восемнадцатый год».

21.00 Музыкальный фильм «Тарас Бульба».

СРЕДА, 27 МАЯ

19.00 Киножурнал «Науна и технина».

19.10 Новости.

19.20 Телеспектакль «Нет на земле таних дорог».

Редактор В. КОРЧЕМКИН.

Автобаза № 9 приглашает на постоянную работу аккумуляторщина, мотористов по ремонту двигателей, автоэлектрика, электрогазосварщина, плотника, сторожа, слесаря-агрегатчика, токаря и тракториста-бульдозериста.

Нижневартовскому УТЭ флота «Главтюменьнефтегаз» требуются для работы на судах капитаны, механики, электромеханики, крановщики, матросы-повара.

С предложениями обращаться в отдел кадров.

НАШ АДРЕС И ТЕЛЕФОНЫ: Рабочий поселок НИЖНЕВАРТОВСК, улица Пионерская, 6. ТЕЛЕФОНЫ: редактора — 0-98, зам. редактора — 0-85, промышленного отдела — 0-85 (2 звонка), ответственного секретаря и отдела писем — 0-87, типографии — 0,87 (2 звонка).

Нижневартовская типография управления по печати Тюменского облисполкома Заказ 121.

Пролетарии всех стран, соединяйтесь!

ЛЕНИНСКОЕ ЗНАМЯ

ОРГАН НИЖНЕВАРТОВСКОГО РАЙОННОГО КОМИТЕТА КПСС И РАЙОННОГО СОВЕТА ДЕПУТАТОВ ТРУДЯЩИХСЯ ТЮМЕНСКОЙ ОБЛАСТИ

Год издания 29-й
№ 64 (2734)
ЧЕТВЕРГ
28
МАЯ
1970 г.
Цена 2 коп.

В РАЙКОМЕ КПСС

УСИЛИТЬ АГИТАЦИОННУЮ РАБОТУ С ИЗБИРАТЕЛЯМИ

Бюро районного комитета КПСС заслушало отчет секретаря парткома треста «Мегионгазстрой» В. С. Смирнова «О состоянии агитационно-пропагандистской работы среди избирателей в партийных организациях треста «Мегионгазстрой».

В ходе подготовки к выборам в Верховный Совет СССР парторганизация треста проделала определенную работу на агитпункте и по месту жительства избирателей.

Однако в агитационно-пропагандистской работе имеется ряд серьезных упущений и недостатков. Партком с большим опозданием начал работу среди избирателей. Не разработал мероприятия по проведению всей предвыборной кампании; не было таких мероприятий и в партийных организациях. Не заслушано ни одного отчета или информации о ходе избирательной кампании.

Партком и партийные организации при комплектовании агитколлективов не учитывали образование и опыт агитаторов. В агитколлективах мало ИТР и руководящих работников предприятий и коммунистов. Поэтому в первичных парторганизациях ОРСа № 3, автобазы № 9, СУ-13, управления треста агитколлективы работают неудовлетворительно.

Плохо организована учеба агитаторов. Партком провел совещание агитаторов и раскрепил их по участкам только 12 мая. Многие агитаторы не знакомят трудящихся с докладом Генерального секретаря ЦК КПСС тов. Л. И. Брежнева на торжественном заседании, посвященном празднованию столетия со дня рождения В. И. Ленина, с Обращением ЦК КПСС ко всем избирателям страны, с биографиями кандидатов в депутаты.

Слабо работает агитпункт при клубе «Юбилейный» (заведующий В. Ю. Ишкинин). Массовые мероприятия с избирателями не проводятся. Неудовлетворительно идет проверка списков избирателями. Избирательная комиссия еще не развернула своей деятельности. Председатель комиссии тов. Сидоренко до сего времени не освобожден от основной работы. Неудовлетворительно работают агитаторы из парторганизаций милиции, студии телевидения, редакции газеты и госбанка.

Бюро райкома предупредило товарищей Смирнова В. С., Ишкинина В. Ю., Сидоренко В. Ф. о их личной ответственности за организацию всей агитационно-пропагандистской работы среди избирателей и потребовало в ближайшие дни устранить отмеченные недостатки.

Идет навигация

Флаг навигации поднят. Голубые просторы Оби бороздят суда. С каждым днем все больше различных грузов доставляют они в Нижневартовск для промышленных предприятий, товаров для населения. Началось движение пассажирских судов на местных и дальних линиях. По притокам Оби сплавляются первые тысячи кубометров леса.

Перед речниками стоят большие задачи. Нынче значительно увеличится поток грузов. Общий грузооборот составит более миллиона тонн. Возрастут и перевозки пассажиров как на местных, так и на транзитных линиях.

Поздние сроки навигации обязывают речников работать с полной отдачей сил. Все резервы должны быть использованы для четкого выполнения плановых заданий. Ритмичность труда водников во многом зависит и от того, как они подготовились к навигации зимой. В эксплуатационном участке ИРПа заблаговременно было приведено в порядок пристанское хозяйство, отремонтирован флот. Поэтому с первых дней навигации суда не задерживаются у причалов. Грузы обрабатываются своевременно, на полную мощность используется техника.

Этого, однако, нельзя сказать о механизмах и флоте, принадлежащих ведомственным предприятиям. Зимой в РЭВе флота велись ремонтные работы. Согласно сводкам все шло нормально. Но первые же дни навигации выявили многочисленные погрешности в расчетах руководителей флота РЭВа, автобазы № 9 и некоторых других. Примеров бесхозяйственного отношения к делу достаточно. Вот некоторые из них. До сих пор не сдан в эксплуатацию плавучий кран № 371, принадлежащий автобазе № 9, из-за неисправностей не работают два крана в РЭВе.

Весна не оставила времени на раскачку: ведь только в мае нужно переработать и отправить более тридцати тысяч тонн грузов.

Успех деятельности речников во многом зависит и от безаварийного плавания. В эксплуатационном участке ИРПа составлен график дежурств по рейду, раз в декаду проводятся совещания, посвященные вопросам безопасности движения. Безаварийному судоходству будет способствовать и вновь учрежденная должность инспектора судоходства по Нижневартовскому участку. В этом году должен возрасти и коэффициент полезного ходового времени речного транспорта.

Речники района хорошо знают свои обязанности. При условии четкой организации работ они, безусловно, с ними справятся.

Быстрее обрабатывать грузовые суда на пристанях, не допускать ни часа простоя под погрузкой и выгрузкой — такова задача дня.

Последний звонок

ПОСЛЕ четвертого урока Нижневартовской средней школе № 2 прозвенел звонок на линейку. В зале собрались учителя, родители, представители райкомов КПСС и ВЛКСМ, шефствующих организаций.

Звучит приглашение десятиклассникам: строиться на последнюю линейку. Под звуки музыки входят они в зал, выстраиваются перед ковровой дорожкой, где их уже ждут первоклассники с сувенирами в руках: книгой и зеленой веточкой.

Завуч по воспитательной работе А. Д. Тимофеева предоставляет слово директору. Зачитывается приказ о допуске десятиклассников к выпускным экзаменам: все 53 ученика к экзаменам допущены.

Ребят поздравляют директор школы Ю. П. Артамонов, завуч А. А. Шароглазова, заведующий отделом пропаганды и агитации райкома КПСС В. Д. Салмин, первый секретарь райкома ВЛКСМ В. К. Тимофеев, от имени родителей — М. Н. Палкин, от шефов — секретарь парткома НПУ В. Е. Ванин, классный руководитель А. С. Утешева.

Девятиклассники — те, кто завтра станут в школе старшими, заверяют выпускников, что будут свято хранить традиции коллектива. Самые юные учащиеся вручают десятиклассникам сувениры.

...И вот наступает самый волнующий момент: первоклассница Таня Кривова подает последний звонок на последний школьный урок. Выпускник Володя Палкин поднимает девочку на руки и проносит ее по коридору...

Линейка окончена. Десятиклассники, взволнованные и немного грустные, обходят школу, прощаются с классом, где столько нами пройдено, где столько нами прожито».

СПОРТИВНЫЙ зал Нижневартовской восьмилетней школы празднично убран. По команде один за другим входят учащиеся и выстраиваются в зале.

На линейку приглашаются выпускники-восьмиклассники. Директор школы О. М. Заспа зачитывает приказ о допуске 51 восьмиклассника к экзаменам.

Ребят поздравляют родители А. Е. Петрунин и Т. С. Калинина, секретарь партийной организации школы К. И. Сидоров.

Первоклассники обмениваются подарками. От имени восьмиклассников выступает Люба Втюрина, она благодарит учителей, обещает беречь честь школы.

Звенит последний звонок. Ребята обходят всю школу, ленинский зал, преподносят школе в подарок библиотечку и под звуки «Школьного вальса» выходят из школы.

Торжественные линейки, посвященные последнему звонку, прошли во всех школах района. 574 выпускника готовятся сдавать экзамены, из них 136 — на аттестат зрелости. Совсем скоро наступит момент, когда вопрос «кем быть?» поставит перед ними не школьный учитель, а сама жизнь.

Доброго пути вам, ребята!

Н. СЕНЬКОВА.

Ленинская трудовая вахта продолжается

Скважина-рекордсменка

Такие скважины встречаются не часто. Скважины, которые дают нефть сразу с нескольких горизонтов и различного качества.

Именно такими свойствами обладает разведочная № 5, пробуренная на Вар-Еганской нефтеносной площади первопроходцами недр из Мегионской нефтеразведочной экспедиции.

Здесь, на этой скважине, уже получили фонтаны «белой» нефти, нефти с газом. А вот только что бригада Виктора Андреевича Ерохина, ведущая испытательные работы, сообщила: ударил еще один, четвертый, фонтан нефти.

На этот раз «заговорил» горизонт Б-9. Суточный дебит жидкого топлива — пятьсот—шестьсот кубометров.

Но и это не предел. Впереди у испытателей отработка новых горизонтов.

О. ПЕРЕГУДОВ,
нач. геологического отдела МНРЭ.



Отлично трудится в эти дни электромонтажник МУ-6 Григорий Давыдович Гебрич. Хороший производственник систематически перевыполняет сменные задания.

НА СНИМКЕ: Г. Д. Гебрич.
Фото А. Новоселова.

● Ударная вахта

В торжественной обстановке в канун XVI съезда ВЛКСМ комсомольско-молодежной бригаде бурового мастера С. Повха был вручен памятный Юбилейный вымпел ЦК ВЛКСМ, присужденный коллективу в честь столетия со дня рождения В. И. Ленина и за отличные успехи в социалистическом соревновании.

Награду буровикам вручил первый секретарь райкома комсомола В. Тимофеев.

С ответными словами благодарности выступили буровой мастер кавалер ордена Трудового Красного Знамени С. Повх, бурильщики А. Колесниченко, И. Василенко.

Они заверили, что и впредь будут бороться за достижение высоких показателей в работе.

С начала нынешнего года пробурено около 12 тысяч метров, план пяти месяцев выполнен уже на 120 процентов.

Сейчас бригада ведет проходку скважины № 2011 на Самотлоре. Коллектив решил до первого июня пробурить здесь 2100 метров горных пород.

В адрес открывшегося съезда комсомола буровики послали приветственную телеграмму, в которой рассказывают о своих успехах и планах на будущее и желают съезду плодотворной творческой работы.

И. НАЗАРЕНКО,
член буркома Мегионской конторы бурения.

Вести из совхоза «Нижневартовский»

Выросло поголовье кур

В мае значительно возросло поголовье кур на совхозной птицеферме. Девять с половиной тысяч цыплят доставлено в Нижневартовск самолетом из Тюмени. Новоселы чувствуют себя отлично.

Сейчас на совхозных фермах насчитывается восемнадцать тысяч кур. В первых числах июня ожидается прибытие еще трех тысяч цыплят. Увеличение поголовья позволит получать не по три с половиной тысячи яиц в день, как сейчас, а по восемь тысяч.

Пять тонн свежих огурцов

Более пяти тонн свежих огурцов поступило в продажу с начала года из теплиц Нижневартовского совхоза. Но это только первая ласточка. Всего жители Нижневартовска получат в этом году 94 тонны огурцов.

Я. МАРМЫШЕВ,
директор совхоза.

Руководитель — это воспитатель

Партийная жизнь

В РАБОТЕ с людьми важнейшими неизменными принципами организаторской деятельности являются опора на массы, расстановка кадров по деловым и политическим признакам, систематический контроль и проверка исполнения. Организатор и воспитатель людей, умеющий опереться на актив, сочетать собственную инициативу с мнением коллектива, ставить интересы государства превыше всего — таким должен быть нынешний руководитель.

Жизнь повседневно ставит перед нами множество самых разнообразных, порою очень сложных задач. Значит, руководителю важно обладать умением правильно определить направление в работе, найти наилучшие способы решения коренных вопросов. Продуманное указание — непременное условие успеха дела. Но и оно может пострадать, если задуманная идея не доводится своевременно до исполнителей, до масс, если не обеспечена мобилизация трудовых ресурсов, не разъяснены методы, способы, приемы наиболее рационального решения этого указания.

Обо всем этом коммунисты специализированного управления № 18 говорили на одном из партийных собраний. Тогда они высказали очень много замечаний в адрес руководителей. Работал на причале прорабом коммунист А. А. Соколов. За развал работы его перевели бригадиром. Но и здесь т. Соколов не проявляет организаторских способностей. От работы он самоустранился, а личные интересы ставит выше интересов бригады .

Второй бригадир Панибратец часто устраивает в бригаде пьянки, а это неизменно приводит к браку; с членами бригады он груб, постоянно сквернословит.

Такие товарищи недостойны быть руководителями, они явно не на своих местах.

Очень груб с руководителями среднего звена, с рабочими главный инженер В. В. Кулявцев. Ему ничего не стоит обругать любого начальника участка, прораба, бригадира в присутствии членов коллектива. Он не считается ни с чьим мнением, ни с опытом старших товарищей. А ведь даже опытный руководитель нуждается в помощи и деловом совете. Тем более они необходимы такому молодому специалисту, как Кулявцев.

Я приведу несколько выдержек из выступлений коммунистов на собрании в адрес В. В. Кулявцева. «За тридцать лет работы не слышал такой брани от руководителей, как от нашего главного инженера, — сказал мастер Н. Л. Артемьев. — Если виноват — накажи, чтобы почувствовал свою вину, но не сквернословь. Ведь он советский руководитель, а мы же знаем зачем сюда приехали. И только совместно мы сможем решить поставленные задачи».

«Никогда не поговорит по душам наш главный инженер, — сказал второй мастер И. Я. Карпиков. — Так опозорит, что уши горят. А ведь я не мальчишка. Мне пятьдесят шесть, участвовал в больших стройках, прошел всю войну, семнадцать раз ранен, тяжело контужен, награжден многими орденами и медалями. Да разве Кулявцев с этим считается?! Нет у него уважения к человеку. Никогда со мной такого не было, но сейчас приходится работать, как говорят, не на совесть, а за страх. Подменил нас всех, а один, естественно, ничего не может сделать».

«Раньше, когда пришел в наше управление Кулявцев, — сказала старший инженер Т. В. Ишкинина, — замечая его грубость, я говорила: ничего, товарищи, остепенится. Но этого не случилось. Когда идешь к нему в кабинет, знаешь, что без крика там не обойдется. А когда на меня кричат, я не могу понять что от меня требуется. И если это утром случится, весь день не могу работать. Нельзя же так мотать нервы у людей, нельзя держать их в постоянном напряжении».

Но коммунист Кулявцев из справедливой критики не сделал для себя почти никаких выводов. Критики он не терпит совершенно. Как-то покритиковали его за эту же грубость трое коммунистов, так он довел их до того, что они вынуждены были подать заявления об увольнении. Текучесть кадров в управлении — это главная причина из-за чего срываются производственные планы, некачественно выполняются работы.

В управлении немало хороших работников. Это Б. Кудрявцев, А. Чадов, Г. Горшкова, К. Видманов и другие. Но ошибки в воспитании кадров, отсутствие доброго примера влияют отрицательно. Приходится признать, что руководители не являются воспитателями, наставниками людей.

Обязанность тружеников управления — выполнить производственный план и взятые социалистические обязательства завершающего года пятилетки. А без доброго, дружного коллектива этого не сделать.

Н. КАМУЗ,
секретарь партийной организации СУ-18.

Навстречу выборам

Спешат к избирателям

ЧЕТЫРЕ года назад, во время выборов в Верховный Совет СССР седьмого созыва, на месте нынешней территории автотракторной конторы шумела тайга. А там где сейчас тракторный гараж и где строится главная автомобильная база, было сплошное болото. Вспоминают транспортники, как не так давно они корчевали тайгу, производили выторфовку и отсыпку территории, строили ремонтную мастерскую, гараж, склады.

Строительство продолжается и сейчас. Под натиском мощной техники отступает тайга, на месте болот появляются цементированные площадки. Растет предприятие, с каждым годом больше становится техники, людей. Если в 1966 году в конторе было 195 автомашин и тракторов, то сейчас 609. Поступают станки и оборудование для поточной линии ремонта техники.

В коллективе конторы сейчас 778 человек. В основном эти люди приехали недавно, среди них немало молодых, голосовать которые будут впервые. В прошлые выборы в АТК не было агитпункта, а нынче он оборудован в красном уголке недавно построенного административного здания.

У агитаторов сейчас много забот: надо подобрать наглядную агитацию, еще раз сверить списки избирателей, ознакомиться с новыми работниками, побывать там, где работают избиратели и у них на квартирах.

Вжедневно около двадцати агитаторов автотракторной конторы проводят беседы с избирателями по месту их жительства и в коллективах колонн, бригад. А всего здесь 25 агитаторов, пятнадцать постоянных, десять назначены на период предвыборной кампании. Сейчас они знакомят избирателей с биографиями кандидатов в депутаты Совета Национальностей по Ханты-Мансийскому избирательному округу № 747 Раисы Николаевны Ядрошниковой, Совета Национальностей по Омскому избирательному округу № 22 Виктора Степановича Федорова и Совета Союза по Ханты-Мансийскому избирательному округу № 340 Виктора Ивановича Муравленко.

А вечером в агитпункте агитаторы знакомят избирателей с Обращением Центрального Комитета КПСС ко всем гражданам Советского Союза, с материалами торжественного заседания в Кремлевском Дворце съездов, посвященного столетию со дня рождения В. И. Ленина, рассказывают о трудовых успехах коллективов района. В агитпункте уютно, оформлены транспаранты, красочные панно и стенды. Красный уголок конторы, в котором сейчас размещен агитпункт, занял первое место в смотре-конкурсе красных уголков района по оформлению. К услугам избирателей здесь всегда свежие газеты, журналы, литература о советской избирательной системе, телевизор, настольные игры.

— В составе нашего агитколлектива, — рассказывает секретарь партийной организации Н. М. Соснина, — опытные агитаторы. Вот хотя бы Николай Михайлович Пригородов, начальник колонны № 4. Он активный общественник, провел уже несколько бесед в нынешнюю предвыборную кампанию. И руководитель хороший. Колонна Николая Михайловича лучшая в конторе. Она обслуживает вахты буровиков, вышкомонтажников, нефтяников, строителей, всех, кто работает на Самотлоре. В этой колонне большинство водителей — шоферы высокого класса и потому они выходят на линию в любую погоду.

Партийная организация добросовестно отнеслась к подбору агитаторов. Это заслуженные люди труда, пользующиеся авторитетом в коллективах. Среди них шоферы коммунисты Семен Горовцев, Владимир Проскуряков и Дмитрий Белоус. Последний — фронтовик, награжденный многими правительственными наградами, а в канун юбилея Ильича — медалью «За трудовую доблесть». Все они бывают на квартирах у избирателей, на центральном товарном парке, в коллективах энергопоезда, мехколонны № 14, проводят беседы.

— Активное участие в агитационной работе принимают и молодые агитаторы, — говорит заведующий агитпунктом, начальник гаража Владимир Иванович Кузнецов. — Комсомольцы, члены комитета ВЛКСМ Мансур Хайязутдинов и Людмила Шатохина в нынешнюю предвыборную кампанию выполнили уже немало поручений.

Активизировала свою деятельность и первичная организация общества «Знание», которую возглавляет главный инженер Юрий Александрович Латышев. Членами общества являются инженерно-технические работники, имеющие высшее или среднее образование. В этом году они прочитали несколько лекций. В день 25-летия Победы с лекцией выступил участник Великой Отечественной войны Анатолий Дмитриевич Бобринский. Сейчас члены общества «Знание» разработали план лекций, посвященных советской избирательной системе.

Агитационная работа благотворно сказывается на производительности труда коллектива. Достойно встретить выборы в Верховный Совет СССР — под таким девизом трудятся сейчас транспортники нефтепромыслового управления. И слова их не расходятся с делом. Так, за четыре месяца объем перевезенных грузов составил 430 тысяч тонн вместо 140 тысяч по плану. Это больше задания в три раза.

В. КИСЕЛЕВ.

НЕ ПЕРВЫЙ ГОД РАБОТАЕТ В КОЛЛЕКТИВЕ МУ-6, МАШИНИСТ ТЕЛЕСКОПИЧЕСКОЙ ВЫШКИ ГЕННАДИЙ АЛЕКСАНДРОВИЧ МОКРИНСКИЙ. ОН — ХОРОШИЙ ПРОИЗВОДСТВЕННИК, ОТЛИЧНЫЙ МАСТЕР СВОЕГО ДЕЛА. ЗАБОТЛИВЫЙ УХОД ЗА ВВЕРЕННОЙ ЕМУ ТЕХНИКОЙ, БЕРЕЖНАЯ ЕЕ ЭКСПЛУАТАЦИЯ И БОЛЬШОЙ ОПЫТ ПОЗВОЛЯЮТ ЕМУ СОДЕРЖАТЬ МЕХАНИЗМ ВСЕГДА В ОТЛИЧНОМ СОСТОЯНИИ.

НА СНИМКЕ: Геннадий Александрович Мокринский.
Фото А. Новоселова.



ИДЕТ НА ОБИ НАВИГАЦИЯ

НА РЕЙДЕ НИЖНЕВАРТОВСКОГО ПОРТА...

...становится тесно. Суда все прибывают и прибывают. Не смолкает ни на минуту рокот моторов катеров, плавучих кранов. Сплошным потоком грузы из трюмов барж отправляются на берег.

Только в последние дни у причалов порта разгружались 32 единицы несамоходного флота и четыре самоходки. А на рейде уже выстраиваются суда, ждущие обработки.

Самый различный груз получают нижневартовские организации: контора материально-технического снабжения разгружает детали разборных домиков, СУ-909 снова получило партию дорожных плит, на барже СТ-237 цемент, адресованный КМТС.

А разгрузившиеся суда гудками прощаются с пирсами Нижневартовска и берут обратный курс на Новосибирск, чтобы еще раз, загрузив доплна трюмы, вернуться сюда, на тюменский Север.

В. ПАНКРАТОВ,
диспетчер участка ИРПа.

ПРИБЫВАЮТ СУДА

По освободившимся ото льда голубым дорогам Оби пришли из Новосибирского порта на тюменский Север самоходки, многотонные баржи на буксире привели мощные буксировочные теплоходы.

Сейчас на рейде Нижневартовска бросили якоря 33 единицы несамоходного флота и 5 самоходных барж.

В адрес получателей пришли самые разнообразные грузы: СУ-909 продолжает получать бетонные дорожные плиты, для конторы материально-технического снабжения пришли десять грузовых автомобилей, четыре баржи доставили в адрес УПТК кирпич, получает цемент СМУ-5, шестьсот тонн труб адресованы СУ-3.

А суда продолжают прибывать и днем и ночью. Сегодня ожидается первый пассажирский. На этот раз северную навигацию открывает рейсом от Новосибирска до Сургута теплоход «Патрис Лумумба».

Кромка льда уходит все ниже по Оби. Сейчас она находится за поселком Покур Сургутского района.

С. КОРНИЕНКО,
инженер коммерческого отдела.
С. БОЧАРНИКОВ,
ст. диспетчер эксплуатационного участка ИРПа.

Наши лауреаты

В Тюмени закончила свою работу пятая научно-техническая конференция молодых ученых и специалистов Тюмени. В ней принимали участие и представители нефтяников Нижневартовска.

Жюри конференции отметило наиболее выдающиеся сообщения и доклады дипломами и ценными подарками.

Среди награжденных наши земляки: Э. Лукьянов из промыслово-геофизической конторы, выступивший с сообщением по результатам геофизических исследований при бурении скважин. Его труд отмечен дипломом первой степени.

Диплома второй степени удостоена работа геолога НПУ им. В. И. Ленина Ю. Андронова, посвященная вопросам анализа результатов эксплуатации скважин первоочередного участка разработки Самотлорского месторождения.

ЛАУРЕАТЫ ЛЕНИНСКОЙ ПРЕМИИ 1970 ГОДА



КРАЕВ А. Г., управляющий трестом «Ямалнефтегазгеофизика». Премия присуждена за участие в открытии крупных и уникальных месторождений природного газа в северных районах Западной Сибири, эффективной разведке их и подготовке промышленных запасов.



СТОРОЖЕВ А. Д., начальник отдела Главного Тюменского производственного геологического управления. Премия присуждена за участие в открытии крупных месторождений нефти в Среднем Приобье и ускоренной подготовке промышленных запасов.



АЛИХАНЬЯН А. И., директор Ереванского физического института. Премия присуждена за участие в работе «Трековые искровые камеры», связанной с исследованиями свойств элементарных частиц.



СМИРНОВ В. Г., начальник партии Тюменской геологической экспедиции. Премия присуждена за участие в открытии крупных месторождений нефти в Среднем Приобье и ускоренной подготовке промышленных запасов.

Фотохроника ТАСС.

Из блокнота журналиста

Наш главный меридиан

В ИЮНЕ 1964 года британский еженедельник «Экономист» с раздражением писал: «Русские убеждены в том, что сибирская земля наполнена нефтью и что они нашли «третье Баку». Автор статьи ставил под сомнение первые сообщения об открытии богатейших подземных кладовых Тюменщины.

А в это время на Оби и Иртыше уже было тесно от барж и танкеров с сибирской нефтью. Именно в то лето тюменский Север активно включился в соревнование двух мировых систем по добыче «черного золота».

Веское слово в этом споре сказало открытие гигантского Самотлорского месторождения. Это «открытие века» вывело Западную Сибирь на первое место среди других нефтеносных районов страны. Сомнения зарубежных скептиков относительно «третьего Баку» развеялись, как дым.

...В весеннюю распутицу до Самотлора «только вертолетом можно долететь». Винтокрылые машины с нетерпением ждут и на буровых, и на дожимной насосной станции, и на строительной площадке ДНС-2. Поднимаемся в воздух и мы. Проплыли внизу аккуратные квадратики жилых кварталов поселка, снежная лента Оби, темный массив прибрежной тайги, началось редколесье с белыми пятнами невскрывшихся озер.

Через десять минут вертолет опускается на рукотворный островок среди болот — бетонную посадочную площадку. Вокруг, насколько хватает глаз, — рыжие болота с линзами талой воды, чахлые деревца. А посередине несколько вагончиков, соединенных проводами, вязь труб, серебристые цилиндры буллитов и рвущееся в небо пламя факела.

Это сердце Самотлора — дожимная насосная станция № 1. Она собирает нефть со всех 24 скважин месторождения, очищает ее и отправляет дальше, в магистральный нефтепровод. На Самотлоре внедрена лучевая система сбора нефти. В других районах страны операторы на промыслах ходят от скважины к скважине, регулируют дебиты, проводят замеры, поддерживают режим. Здесь это невозможно, так как большую часть года до скважин не доберешься никаким способом. Поэтому все операции промысловики проводят на ДНС.

Сейчас пока самотлорская нефть идет в товарный парк за счет пластового давления без помощи насосов. Но в будущем эта помощь потребуется, поэтому рядом встало здание насосной станции, уже работают ее первые агрегаты. Пока они закачивают воду в пласт, но невдалеке строится КНС, которая в будущем возьмет эту функцию на себя. Расширяется газогенераторная электростанция, строятся служебные помещения. В общем, теперешняя ДНС — это сплошная строительная площадка. Вокруг вздыбилась земля, перемешанная могучими гусеницами с торфом и снегом, ревут машины, ходят по раскисшей грязи люди.

Но как только переступишь границу действующей станции — будто попадаешь в другой мир — здесь чистота, порядок. Сегодня дежурит старший оператор по добыче нефти Николай Павлович Сливин. На «гребенке», где выкидные линии сходятся, чтобы объединиться в общий поток, он ходит от задвижки к задвижке, что-то подкручивает, проверяет. И не перестает восхищаться:

— В жизни не видел я таких мощных скважин. Двести четвертая, например, уже целый год дает по полторы тысячи тонн нефти в сутки. За год — больше полмиллиона тонн. Не каждое месторождение сможет дать столько, сколько одна эта скважина!

Через час работы — сеанс радиосвязи с конторой промысла. Идем в уютный вагончик с вывеской «Самотлорский участок промысла № 1». Николай Павлович включает аппаратуру, берет трубку радиотелефона:

— «Олень!», «Олень!» Я — «Сокол!». У меня все в порядке. Прием!

За этим коротким: «У меня все в порядке», — сложная работа в труднейших условиях Самотлора, самоотверженный труд таких людей, как коммунист Николай Сливин.

...От ДНС-1 до буровой знатного мастера Геннадия Михайловича Левина — полчаса ходьбы по коричневому месиву торфа. Гудят дизели, дрожит кругом воздух — глубоко под землей победитовые долота считают метры пород. Нынче бригада Левина идет впереди буровых коллективов нефтяного Приобья. Сейчас на ее счету более двадцати тысяч метров проходки — почти столько же, что и у скоростников Шаима. Самоотверженно трудится молодой коллектив: в честь 100-летнего юбилея В. И. Ленина бригада установила новый всесоюзный рекорд по скорости проходки. Успех коллектива прежде всего в людях: умело руководят вахтами опытные бурильщики коммунисты В. П. Васильев, И. С. Хасанов, С. И. Феоктистов, с начала года никому не уступает первенства вахта Г. В. Сабирова.

Если подняться хотя бы на первую площадку буровой, то взору откроется еще несколько вышек. Здесь работают бригады Степана Повха, Николая Исламгулова из Мегионской конторы бурения, видны и буровые Ватинской конторы. Нынче на помощь покорителям Самотлора пришла вся страна: здесь работали бригады вышкомонтажников Г. А. Белоусова из Татарии, А. Г. Митрофанова из Пермской области, Р. Г. Зиганшина из Башкирии.

Такое внимание к Самотлору понятно. Всего год назад вступил в строй этот нефтяной гигант, но уже в прошлом году половину всей сверхплановой нефти страна получила на этом месторождении. «Гребенка» на ДНС-1 сейчас увеличивается вдвое, и недра Самотлора уже дают Родине третий миллион тонн «черного золота». В прошлом году на уникальном месторождении были пробурены первые девятнадцать скважин, а нынче за первые четыре месяца их пройдено почти столько. Всего же их здесь должно быть пробурено около трех тысяч, а годовая добыча вырастет до ста миллионов тонн.

На меридиан, проходящий через Самотлор, как жемчужина на нить, нанизаны богатейшие подземные кладовые топлива. Это Варьеганское и Взнгопуровское нефтяные, Уренгойское Комсомольское и другие газовые месторождения. И весь Тазовский полуостров, как предполагают геологи, лежит на мощной газовой подушке.

Особо хочется сказать о газовом уникуме — Уренгое. Недавно тюменские геологи досрочно, в честь юбилея вождя, сдали государственной комиссии по запасам это крупнейшее в мире месторождение. Площадь его газовой части около пяти тысяч квадратных километров, запасы по сеноману (верхним горизонтам) оценены были более чем в пять триллионов кубометров. Для сравнения напомним, что Газлинское месторождение, на базе которого построен нефтепровод Бухара-Урал, имело первоначальные промышленные запасы около 650 миллиардов кубометров. «Запасы по сеноману», — сказано не случайно. Дело в том, что из разведочной скважины № 17 на днях получен пятый фонтан. И если первые три из них были газовыми, четвертый — газоконденсатный, то пятый — уже чистый конденсат. Испытание продолжается и, кто знает, может быть шестой фонтан будет уже нефтяным.

Когда-то В. И. Ленин писал о нашем крае, что к северу от Томска... идут необъятнейшие пространства, на которых уместились бы десятки громадных культурных государств. И на всех этих пространствах царит патриархальщина, полудикость и самая настоящая дикость. Да, так было. Но с приходом Советской власти коренным образом изменился облик края. В тайге встают новые города, прокладываются железные дороги и электролинии.

Вышки поднялись над кедрами, север Западной Сибири стал истоком величайших нефтяных и газовых рек.

Наша Тюменская область стала сейчас самой «горячей» точкой пятилетки. Партия и правительство поставили перед сибиряками грандиозные задачи: добиться к 1975 году добычи 100-120 миллионов тонн нефти, а к 1980 году — 230—260 миллионов тонн. Таких темпов роста не знал ни один нефтяной район страны.

Создание и развитие мощной базы нефтяной и газовой промышленности Западной Сибири позволит Советскому Союзу в ближайшие годы догнать и превзойти уровень Соединенных Штатов Америки по добыче топлива. Это явится достойным ответом на заветы Великого Ленина, который в письме к бакинским нефтяникам еще в первые годы революции ставил задачу: «...догнать (а затем и обогнать) современный передовой капитализм».

А. ИВАНОВ.

ЩЕДРА сибирская земля

Щедра на нефть нижневартовская земля. То в одном месте, то в другом она дарит нефтеразведчикам фонтаны жидкого топлива.

Только что первопроходцы земных недр из Мегионской нефтеразведочной экспедиции получили «черное золото» из двух новых скважин. Скважина № 111 на Самотлорской площади дала газ с нефтью.

Но особенный интерес вызывает скважина № 5 на Варь-Еганском месторождении. Совсем недавно здесь были получены два фонтана «белой» нефти.

И вот на днях бригада испытателей мастера Н. Ерохина сообщила: ударил еще один нефтегазовый фонтан, на этот раз с третьего по счету горизонта.

Эта скважина — одна из самых глубоких среди пробуренных нижневартовскими нефтеразведчиками. Глубина забоя — около трех тысяч метров. Испытания скважины продолжаются.

О. ПЕРЕГУДОВ,
начальник геологического отдела МНРЭ.

Наши интервью

БУДУТ ТОВАРЫ РАЗНЫЕ

С каждым годом растет население Нижневартовского района. Увеличивается и потребность в самых разнообразных продовольственных и промышленных товарах.

Как же работают в текущем году кооператоры? — с таким вопросом обратился наш корреспондент к председателю райпо Александру Евгеньевичу Вискунову.

Вот что он рассказал:

— Недавно у нас подведены итоги работы за первые четыре месяца. План товарооборота выполнен на 107,2 процента, а по общественному питанию — на 114,3 процента. Товарооборот по сравнению с прошлым годом возрос на 900 тысяч рублей. Кстати, он растет ежегодно.

—За счет чего достигнуты такие показатели?

—Прежде всего за счет увеличения завоза товаров в район. Но немалую роль играют и заготовки мяса, ягод, грибов на месте.

Нынче расширится ассортимент завозимых товаров. Больше поступило в продажу стиральных машин, телевизоров, лодочных моторов, словом, всех тех товаров, на которые так растет спрос.

— Александр Евгеньевич, расскажите о людях.

— Наши лучшие коллективы еще к 15 апреля завершили четырехмесячную программу. Это коллектив раймага (зав. Т. Черданцева), работники Мегионского торгового куста, которым руководит В. Телкова, магазин № 3 (директор Ф. Хамитова), коллектив столовой (зав. П. Попова) и Ларьякское розничное торговое предприятие, возглавляемое К. Бутаковой.

Кооператив ведет свое собственное строительство. Что же запланировано к сдаче в текущем году?

— Все строительные работы мы ведем хозяйственным способом. В 1970 году намерены открыть новый универмаг на десять рабочих мест. Стоимость строительства определена в 70 тысяч рублей. Очень важен для нас пусковой объект — новый склад на 500 тонн в каменном исполнении. Он будет стоить около пятидесяти тысяч рублей.

И последний вопрос, Александр Евгеньевич. Как Вы подготовились к приемке грузов в наступившей навигации и готовы ли к отправке их в глубинки?

— В этом году запланировано завезти товаров на семь миллионов рублей. Это на полтора миллиона больше, чем в прошлом.

Все складские помещения у нас готовы к приемке товаров. Подготовлены к рейсам и две самоходные баржи.

Наш календарь

Рубежей недремлющие стражи

28 мая—День пограничника

В этот всенародный праздник советские люди воздают славу воинам в зеленых фуражках, бдительно охраняющим священные рубежи нашей Родины.

О славных боевых делах советских пограничников рассказывают многочисленные экспонаты Музея пограничных войск.

Эти войска, созданные и воспитанные Коммунистическ о й партией, В. И. Лениным, закалились в ожесточенных битвах с многочисленными врагами Советского государства. И в годы борьбы с военной интервенцией и внутренней контрреволюцией, и в период мирных пятилеток, и во время Великой Отечественной войны, и в послевоенные годы наши пограничники показали себя героическими защитниками советских рубежей.

Лишь за первые два года после окончания гражданской войны пограничники выдержали свыше двухсот боев против петлюровских банд. Более 700 вражеских лазутчиков было задержано на одном из участков западной границы в 1922—1925 годах.

Почти ежедневно звучали сигналы боевой тревоги на заставах и кораблях в тридцатые годы. Первыми встретили врага наши доблестные воины-чекисты в 1938 году, когда империалистическая Япония организовала вооруженную провокацию у озера Хасан. Более четырех суток пограничники сдерживали крупные вражеские силы до подхода регулярных армейских частей. Советское правительство высоко оценило их подвиг. 190 человек было награждено орденами и медалями Советского Союза. В. Виневитину, А. Махалину, П. Терешкину, И. Чернопятко и Г. Батаршину первым в пограничных войсках было присвоено звание Героя Советского Союза. Их портреты — на стендах Музея пограничных войск.

Много экспонатов Музея посвящено периоду Великой Отечественной войны. Воины-чекисты первыми приняли удар гитлеровских полчищ. Малочисленные, но крепкие духом пограничные заставы стояли насмерть, отстаивая каждую пядь родной земли, нанося врагу чувствительные потери.

Никогда не изгладятся из памяти народной многодневная оборона пограничных застав А. Лопатина, В. Усова, П. Родионова, Ф. Морина, героическая оборона Брестской крепости.

На одном из стендов Музея — портрет майора М. С. Быковского—ныне генерал-майора в отставке. В начале войны он командовал 90-м Владимир-Волынским пограничным отрядом. Крепко спаянный личный состав отряда мужественно отражал многочисленные атаки фашистских полчищ.

На всех участках фронта прославились мужеством и отвагой воины в зеленых фуражках. Влившись в состав действующей армии, они прошли с боями до Берлина. Тысячи пограничников удостоены высоких правительстве и н ы х наград. Около 200 из них присвоено звание Героя Советского Союза.

Охрана границы ныне стала качественно иной. Пограничные войска располагают хорошо подготовленными офицерскими кадрами, боевой и специальной техникой, современным оружием. Большую помощь в выполнении их почетной задачи оказывает население пограничной полосы.

В подрывной деятельности против Советского Союза и других социалистических стран империалисты используют все более изощренные методы шпионажа и диверсий. Но недремлющие стражи рубежей нашей Отчизны изо дня в день повышают революционную бдительность, овладевают воинским мастерством, крепят боевое содружество с пограничниками социалистических стран, отлично выполняют задачи по охране рубежей Советской Родины.

Надежным щитом прикрывают пограничники созидательный труд нашего народа-творца, покой и улыбки матерей, счастливую радость детства.

И. БЕРДНИКОВИЧ,
корр. ТАСС.

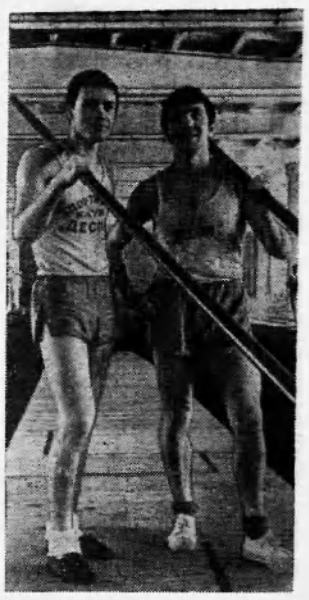

● Больших успехов добился в коллективе «Десна» заслуженный тренер республики бывший воспитанник Смоленского института физкультуры Геннадий Гаврилович Морозов. За последние три года им подготовлено три мастера спорта СССР, 7 кандидатов в мастера спорта и около 40 перворазрядников. Его воспитанники входят в сборную страны и России. В их числе член сборной молодежной команды СССР слесарь Брянского машино-строительного завода семнадцатилетний Виктор Шкуричев.

НА СНИМКЕ: чемпион по прыжкам с шестом спартакиады школьников России 1969 года слесарь Брянского машиностроительного завода Владимир Смирнов (слева) и чемпион России 1969 года среди юниоров слесарь Михаил Захаренков. Оба они перворазрядники.

Фотохроника ТАСС.



НА СНИМКАХ: слева — ракеты смотрят в небо.

Справа — вахтенный офицер старший лейтенант В. Голубев определяет местонахождение корабля в море. Краснознаменный Черноморский флот.

Фото И. Никишева и Н. Акимова.

Фотохроника ТАСС.

Книжная полка

Научно, доходчиво, популярно

Свыше сорока названий научно-популярных книг выпустит в 1970 году крупнейшее в стране издательство «Наука». О том, что это за издания, корреспонденту ТАСС рассказал заведующий редакцией научно-популярной литературы издательства В. К. Низковский.

— Наша редакция, — сказал он, — приступила к выпуску «Популярной библиотеки химических элементов», предназначенной для широкого круга читателей. Издание такого рода осуществляется впервые.

«Библиотека» расскажет о химических элементах, существующих в природе и созданных искусственных путем, об их свойствах и наиболее важных соединениях.

Только что подписан в свет двухтомник избранных научных трудов выдающегося датского ученого Нильса Бора. Он выходит в серии «Классики науки», основанной академиком С. И. Вавиловым. Интересно отметить, что собрание сочинений Бора вообще еще не издавалось. Настоящий сборник представляет собой первую попытку собрать воедино наследие знаменитого физика.

Будут выпущены и книги «Микроанатомия великого закона» академика Б. М. Кедрова, «Верхняя атмосфера» профессора В. М. Красовского, «Цивилизация и сердце» профессора Г. И. Косицкого, «Человек в литературе древней Руси» члена-корреспондента Академии наук СССР Д. С. Лихачева и много других изданий, рассчитанных на обширную читательскую аудиторию.

Заслуживает особого упоминания и книга В. Н. Тростникова «Человек и информация», которая уже сдана в набор. Она популярно знакомит с основными проблемами теории информации и наглядно показывает ее приложение к конкретным задачам. И хотя в произведении приведены основные формулы теории, изложение ее доступно даже для лиц, не изучавших высшую математику.

Научно-популярная серия издательс т в а «Наука» уже приобрела признание. Об этом говорит тот факт, что только за последние три года более 20 книг и брошюр этой серии удостоены поощрений на Всесоюзных конкурсах научно-популярной литературы.

Ю. НОВОКШОНОВ,
корр. ТАСС.

ГОЛОСИСТОЕ СЕМЕЙСТВО

ИВАН Елизарович Дылдин, когда был моложе, слыл большим мастером игры на гармонике. За последние двадцать лет ни один концерт художественной самодеятельности Лысьвенского металлургического завода не обходился без его участия. И гармоний у него было не менее десятка — самых разных размеров и голосов. Выстроит их бывало на сцене по ранжиру, и ну на каждой выводить свою мелодию!

Покупных гармошек не любил. Говорил, что казенные у них голоса. То ли дело инструмент своего производства! А мастерить гармоники Иван Елизарович начал еще в молодости, когда солдатская судьба забросила его далеко за пределы России. В первую мировую войну оказался он в составе Экспедиционного корпуса, который царское правительство отправило во Францию. Тосковали русские парни на чужбине. Вот тогда-то и смастерил рядовой Иван Дылдин свою первую гармошку, напомнившую солдатам живой голос далекой родины.

Уж и не помнит Иван Елизарович, сколько голосистых тальянок сделал он за свою жизнь. Раздаривал друзьям, мастерил на продажу. Потом на время забросил свое увлечение. А когда вышел на пенсию, внук упросил его сделать маленькую гармошку. И стоило Ивану Елизаровичу взяться за старое ремесло, он уже не мог остановиться. Так появился целый оркестр «разногабаритных» певуний, самая маленькая из которых свободно умещалась на ладони. Выступал с ними в концертах. И сольно, и в дуэте с внуком, перенявшим от деда искусство игры на гармонике.

На девятом десятке закончил Иван Елизарович выступления на сцене. А все голосистое семейство гармошек подарил народному музею Лысьвенского металлургического завода. Скоро заводской музей откроется после реконструкции, и посетители смогут полюбоваться чудесными изделиями искусного умельца.

Пермская область.

В. ПАШИН,
корр. ТАСС.

Показывает „Орбита“

Четверг,28 мая. 11.00 — Новости. 11.15 — «Веселые старты». 12.40—Концерт. 13.30—В. Пистоленко — «Бегут дороги». Часть 3-я. «Встречи и расставания». 15.00 — В эфире — «Молодость». 16.00 — В. Ардаматский — «Я— 11-17». Телефильм. 3-я серия. 18.25 — «Ленинский университет миллионов». 18.50 — Концерт. 19.05 — «Время». 19.30 — Спортивная программа. 21.15 — Музыкальная программа.

Редактор В. КОРЧЕМКИН.

ТЕЛЕВИДЕНИЕ

ЧЕТВЕРГ, 28 МАЯ

19.00 Новости.
19.10 Телефильм «Разгон».

ПЯТНИЦА, 29 МАЯ

19.00 Новости.
19.10 Художественный фильм «Загадочный пассажир».
20.40 Документальный фильм «Ленинградский балет».

ВЕДУТ РЕМОНТНЫЕ РАБОТЫ

Строители ремстройучастка НПУ ведут ремонтные работы на нескольких объектах. Их силами полностью переоборудуется помещение магазина № 3.

С перевыполнением заданий трудятся бригада плотников под руководством М. Топчий и отделочники из бригады З. Зоновой.

А бригады отделочников Е. Семенковой и З. Зоновой заканчивают ремонт двух общежитий.

Ю. ТАРАТУХИН.

НАШ АДРЕС И ТЕЛЕФОНЫ: Рабочий поселок НИЖНЕВАРТОВСК, улица Пионерская, 6. ТЕЛЕФОНЫ: редактора — 0-98, зам. редактора — 0-85, промышленного отдела — 0-85 (2 звонка), ответственного секретаря и отдела писем — 0-87, типографии — 0,87 (2 звонка).

Нижневартовская типография управления по печати Тюменского облисполкома Заказ 121.

Пролетарии всех стран, соединяйтесь!

ЛЕНИНСКОЕ ЗНАМЯ

ОРГАН НИЖНЕВАРТОВСКОГО РАЙОННОГО КОМИТЕТА КПСС И РАЙОННОГО СОВЕТА ДЕПУТАТОВ ТРУДЯЩИХСЯ ТЮМЕНСКОЙ ОБЛАСТИ

Год издания 29-й
№ 65 (2735)
СУББОТА
30
МАЯ
1970 г.
Цена 2 коп.

14 ИЮНЯ — ДЕНЬ ВЫБОРОВ В Верховный Совет СССР

...будущее принадлежит молодежи.
В. И. Ленин

26 МАЯ В МОСКВЕ ОТКРЫЛСЯ XVI СЪЕЗД ВЛКСМ

Надежный помощник, боевой резерв

26 мая в Кремлевском Дворце съездов открылся XVI съезд Всесоюзного Ленинского Коммунистического Союза Молодежи. 27-миллионный комсомол направил на него 4695 делегатов.

Делегаты и гости стоя, бурными продолжительными аплодисментами встречают товарищей Л. И. Брежнева, Г. И. Воронова, А. П. Кириленко, А. Н. Косыгина, К. Т. Мазурова, А. Я. Пельше, Н. В. Подгорного, Д. С. Полянского, М. А. Суслова, А. Н. Шелепина, Ю. В. Андропова, В. В. Гришина, П. Н. Демичева, И. В. Капитонова, К. Ф. Катушева, Ф. Д. Кулакова, Б. Н. Пономарева, М. С. Соломенцева.

По поручению Центрального Комитета ВЛКСМ съезд открывает первый секретарь Центрального Комитета комсомола Е. М. Тяжельников. Под звуки марша в зал вносят Красное знамя Всесоюзного Ленинского Коммунистического Союза Молодежи, Памятные знамена ЦК РКП(б) и Центрального Комитета Коммунистической партии Советского Союза.

В работе съезда принимают участие представители 98 коммунистических союзов молодежи демократических и социалистических молодежных организаций из 84 стран, делегации Всемирной федерации демократической молодежи и Международного союза студентов.

Съезд минутой молчания почтил память славного сына нашей Родины первого в мире космонавта члена ЦК ВЛКСМ Юрия Алексеевича Гагарина.

После формирования выборных органов съезда под бурные овации был избран почетный президиум в составе Политбюро Центрального Комитета Коммунистической партии Советского Союза.

Е. М. Тяжельников предоставляет слово Генеральному секретарю ЦК КПСС Леониду Ильичу Брежневу. Делегаты и гости встречают его стоя, горячей продолжительной овацией.

Затем с докладом «Отчет ЦК ВЛКСМ и задачи комсомола по воспитанию молодежи в духе ленинских заветов» выступил первый секретарь Центрального Комитета комсомола Е. М. Тяжельников.

●

ФОМА МИХАЙЛОВИЧ ХАЛИКОВ В КОЛЛЕКТИВЕ СУ-18 РАБОТАЕТ ПОЧТИ СО ВРЕМЕНИ ОРГАНИЗАЦИИ ПРЕДПРИЯТИЯ.

УМЕЛЫЙ СЛЕСАРЬ, МАСТЕР СВОЕГО ДЕЛА, ОН БЕЗОТКАЗЕН. ВСЕ, ЧТО ПОРУЧАЮТ ЕМУ, ДЕЛАЕТ ВЫСТРО И НА СОВЕСТЬ. ИМЯ ЕГО ЗАНЕСЕНО НА ДОСКУ ПОЧЕТА ПРЕДПРИЯТИЯ.

НА СНИМКЕ: Ф. М. Халиков.

Фото А. Новоселова.

●



Когда верстался номер

Подарок съезду комсомола

НА САМОТЛОРЕ ДОСТИГНУТ ЕЩЕ ОДИН ЗАМЕЧАТЕЛЬНЫЙ УСПЕХ. НА ЭТОТ РАЗ ГЕРОИ ДНЯ — БУРОВИКИ ИЗ ВАТИНСКОЙ КОНТОРЫ.

БРИГАДА, РУКОВОДИМАЯ МОЛОДЫМ ИНЖЕНЕРОМ, ПРОШЛОГОДНИМ ВЫПУСКНИКОМ ТЮМЕНСКОГО ИНДУСТРИАЛЬНОГО ИНСТИТУТА, КОМСОМОЛЬЦЕМ Ф. КОМАРОВЫМ, ПРИ ПРОВОДКЕ СКВАЖИНЫ № 207-БИС ДОСТИГЛА РЕКОРДНОЙ СКОРОСТИ БУРЕНИЯ НАКЛОННО-НАПРАВЛЕННЫХ СКВАЖИН—СВЫШЕ ПЯТИ ТЫСЯЧ МЕТРОВ НА СТАНОК В МЕСЯЦ.

НОВАЯ СКВАЖИНА ГЛУБИНОЙ 1660 МЕТРОВ ПРОБУРЕНА С УСКОРЕНИЕМ НА ЧЕТЫРЕ ДНЯ.

СВОЮ ТРУДОВУЮ ПОБЕДУ ПРОХОДЧИКИ НЕДР ПОСВЯЩАЮТ XVI СЪЕЗДУ ВЛКСМ.

Международный день защиты детей

ЮНОЕ поколение — это завтрашний день нашей планеты, ее надежды и будущее. 21 год прошел с тех пор, как по решению Международной демократической федерации женщин был установлен Международный день защиты детей, который отмечается ежегодно 1 июня. Он стал днем объединения людей доброй воли во имя большой и благородной цели — борьбы против сил войны, за счастье и радость детей.

Детство у ребят на земном шаре проходит не одинаково. Советский Союз являет собой пример любовного, заботливого отношения к детям. Коммунистическая партия и Советское государство не жалеют сил и средств для укрепления здоровья, для обучения и воспитания молодого поколения. Среди первых законов Советского государства наряду с Декретами о мире и о земле были приняты документы о народном просвещении, ликвидации детской беспризорности, детском питании.

С большой чуткостью и вниманием относился к детям В. И. Ленин. Лозунг «Все лучшее — детям», родившийся в первые тяжелые годы становления Советской власти, стал законом жизни нашего государства. Ленинская забота о юном поколении стала заботой всей партии, всего нашего народа. Родина ничего не жалеет для своих юных граждан. Постоянно расширяется сеть дошкольных учреждений, растет число школ, дворцов и домов пионеров, здравниц, театров, библиотек. Советское детворе открыты все сокровищницы знаний, науки и культуры.

Большое внимание уделяется юному поколению в братских социалистических государствах. Здесь также созданы все условия для того, чтобы ребята росли сильными и здоровыми, развивали свои способности и таланты.

Но далеко не везде над головами детей безоблачное небо. Вьетнамские дети живут и учатся в условиях постоянных бомбардировок американской авиации их мирных городов и селений. Все честные люди мира гневно осуждают агрессию американских империалистов во Вьетнаме, требуют ликвидации опасных очагов войны на Ближнем Востоке, обуздания реваншизма в Западной Германии.

11 лет назад Генеральная Ассамблея ООН приняла декларацию о правах детей. Однако принципы ее в капиталистических странах остаются на бумаге.

Во всех странах земного шара растет и ширится движение сторонников мира. Выступая за мир, миллионы людей доброй воли борются за счастье своих детей, за светлое будущее всего человечества.

30 МАЯ—ДЕНЬ ХИМИКА

Служба точного анализа

Для человека, мало знакомого с нефтяной промышленностью, ничего не скажет наименование — ЦНИПР. А между тем, за этим, внешне громоздким и неудобным сочетанием букв, кроется та служба, которой нефтяники — буровики и промысловики — придают большое значение, с рекомендациями которой считаются самые опытные инженеры. Итак, ЦНИПР — это цех научно-исследовательских производственных работ. Именно сюда сходятся все нити, связанные с аналитическими работами и исследованиями по нефти, по недрам, в которых скрывается «черное золото».

Трудно переоценить сегодня значение различных экспериментов и исследований, которые проводятся в лабораториях ЦНИПРа Нижневартовского НПУ им. В. И. Ленина. И, главным образом, потому, что большинство из них посвящено в той или иной степени уникальному Самотлорскому месторождению.

...Когда попадаешь в мир различных колб, вытяжных шкафов и другой химической аппаратуры, то невольно стушевывается понятие «цех». И в самом деле, здесь ничто не напоминает о шумном заводском корпусе. Здесь царство научного исследования, пытливого анализа.

Одна из основных служб ЦНИПРа — химическая. Без точного анализа нефти, газа и воды невозможно правильное и грамотное бурение скважин, их эксплуатация.

Возглавляет химико-аналитическую лабораторию опытный инженер коммунист Тамара Ивановна Горнакова. Под ее руководством работают восемь инженеров и лаборантов.

— В нашем коллективе трудятся не новички, — рассказывает Тамара Ивановна. — Пожалуй, лаборанта со стажем работы менее чем 5—6 лет у нас не найдешь. Ведь те анализы, которые мы проводим, должны быть предельно точными, иначе они не дадут ответа на вопросы, поставленные нефтяниками.

●

Репортаж

●

— Кроме того, — продолжает Тамара Ивановна, — к нам на анализ приносят и различные виды топлива.

Да, услугами химико-аналитической лаборатории ЦНИПРа пользуются многие предприятия и организации Нижневартовска, например, автотракторная контора, автобазы и т. д.

...Лаборатория газа. Здесь ведутся исследования состава газа, полученного из пластовых проб. Это нефтяникам очень важно знать, так как состав газа определяет планы дальнейшей разработки пласта. Анализы проводит лаборант Т. Васнева. Опыта, как говорят, ей не занимать: десять лет она уже за лаборантским столиком и за эти годы провела не одну тысячу анализов.

А рядом другая комната с надписью: «Лаборатория нефти». В химико-аналитической службе — это одно из наиболее важных звеньев.

Внимательно следит за тем, как «ведет» себя нефть, заключенная в колбы, лаборант В. Прохорова. Четвертый год она занимается анализом нефти Самотлора. Все, до мельчайших подробностей, должно дать исследование жидкого топлива. Это и свойства нефти, и содержание воды, и удельный вес, и температура, и количество солей, и фракционность...

В лаборатории нефти работает и Р. Закирова, тоже опытный исследователь.

А вот старший инженер лаборатории М. Курдюкова проводит опыты, имеющие целью выяснить содержание парафина в нефти. Момент тоже очень важный, так как большой процент парафина в нефти ведет к недолговечности службы скважины, к ее запарафинированию. Точно установить, когда скважина потребует ремонта — это дело и М. Курдюковой.

Иные вопросы решаются в лаборатории воды. Инженер, выпускник Томского политехнического института, Т. Нестеренко и лаборант М. Рогожина анализируют подземные воды, определяют пригодность их для питья. И, что самое главное, выясняют качества воды, предназначенной для закачки в пласт.

А. ЗАХАРОВ.

ДЕЛАМИ ПОДТВЕРЖДАЯ

Все агитаторы Мегионской конторы бурения знакомят сейчас избирателей с Обращением Центрального Комитета КПСС ко всем гражданам великой страны Советов. Старший инженер ПДС В. Загребин и кочегар В. Жеребец побывали у жителей 15 квартала. Они рассказали, какой глубокой верой в правоту ленинского дела, в творческие силы трудящихся пронизан этот важный политический документ.

Есть о чем поведать агитаторам своим избирателям и о производственных успехах коллектива буровиков. На днях буровая бригада мастера Геннадия Михайловича Левина выполнила полугодовые обязательства по проходке скважин, пробурив 20 300 метров твердых пород. 25 мая, на шесть дней раньше, коллектив конторы справился с месячным планом проводки скважин, пробурив 11 тысяч метров. Свои успехи буровики посвящают дню выборов в Верховный Совет СССР.

М. АТАЯН,
председатель буркома Мегионской конторы бурения.

●

Агитаторы орса № 3 В. А. Глушкова, Р. А. Силантьева и Н. И. Чусовитина недавно познакомили своих избирателей с биографиями кандидатов в депутаты Верховного Совета СССР, с Обращением Центрального Комитета КПСС ко всем гражданам великой страны Советов.

М. НЕМЧЕНКО,
секретарь партийной организации орса № 3.

ВЫПОЛНЯЯ ПОСТАНОВЛЕНИЕ

Партийная жизнь

ЦЕНТРАЛЬНЫЙ Комитет КПСС и Совет Министров СССР приняли постановление об ускоренном развитии нефтедобывающей промышленности в Западной Сибири. Этот документ в большой мере касается тружеников Нижневартовского района, ибо наш край — богатейшая кладовая нефти. Наше строительно-монтажное управление № 5 имеет прямое отношение к добыче нефти, как и многие другие предприятия и организации. Мы ведем обвязку скважин, строим дожимные и кустовые насосные станции, прокладываем выкидные линии и водоводы, возводим газотурбинные станции и т. д. От того, как трудятся наши строители и монтажники, зависит успех нефтедобытчиков.

Вот почему, выполняя указанное постановление, партийная организация в первую очередь заботится о производственной и государственной дисциплине в коллективе, о соблюдении членами партии требований Устава КПСС. Ведь без этого нечего и говорить о повышении производительности труда.

Успех всякой деятельности во многом зависит от того, насколько она целеустремленна и последовательна. Развернув социалистическое соревнование за досрочное завершение плана последнего года пятилетки, продолжая трудовую ленинскую вахту, партийная организация все больше уделяет внимания повышению эффективности производства за счет роста производительности труда. Эта проблема была и остается в центре внимания коммунистов, не раз этот вопрос поднимался на партийных и производственных собраниях. Было высказано немало дельных советов и предложений. Суть их заключается в том, что каждый руководитель должен знать свое задание на день, ближайшее время с тем, чтобы правильно планировать труд на своем участке, чтобы укладываться в график. Ежедневно в два часа дня в кабинет начальника управления собираются на планерку все инженерно-технические работники и руководители участков, представители партийной, профсоюзной и комсомольской организаций. Подводятся итоги выполнения обязательств основных производственных служб за сутки. Здесь же оперативно принимаются решения: кого поощрить, а в чей-то адрес от имени общественности высказать порицание; сообща принимаются меры по ликвидации «узких мест», намечается, куда направить усилия в первую очередь, кому и какую оказать помощь. Это усиливает действенность социалистического соревнования, позволяет ежедневно видеть его итоги.

Коммунисты повели широкую агитацию среди рабочих за быстрейшее выполнение государственного плана последнего года восьмой пятилетки, за повышение производительности труда. В настоящее время у нас почти каждый коммунист — агитатор. Агитаторами являются все начальники участков, секретари партийных групп. Среди них Г. Д. Чижмак, Е. А. Новожилов, И. З. Зливко, А. К. Ермошин, А. Ф. Токарев и другие.

По решению партийного собрания на участок № 3 были направлены коммунисты Поздняков и Зырянов. В настоящее время трудовая дисциплина данного коллектива значительно окрепла, из отстающих он вышел по выполнению плана на второе место среди участков управления.

В управлении был создан партийно-комсомольский пост по контролю за вывозкой материалов на Самотлорское месторождение. Возглавляет его коммунист А. Хорошеньков. Этот пост сыграл большую роль: все необходимые материалы вовремя отправлены на Самотлор.

Партийная организация ведет решительную борьбу с нарушителями партийной дисциплины. Както коммунисты Загородников, Шевлягин и Соловьев не прибыли на собрание. На второй день их вызвали на партбюро. Сейчас они подобных нарушений не допускают.

Все эти мероприятия благотворно сказываются на производительность труда рабочих, на успешное выполнение намеченных рубежей. Так, план первого квартала выполнен на 147 процентов, производительность труда составила 128,6 процента. Снизилась по сравнению с прошлым годом текучесть кадров. Улучшилось качество выполняемых работ. Например, ЛЭП-6, построенная в этом году, сдана заказчику с оценкой отлично, выкидные линии и водоводы на Самотлорском месторождении нефти — с оценкой хорошо.

И. КАЛУГИН,
секретарь партийной организации СМУ-5.

Ленинское пополнение

Столетие Ленинского юбилея, широко отмеченное общественностью района, вызвало большой прилив в ряды ленинской Коммунистической партии.

Недавно состоявшееся бюро Нижневартовского районного комитета КПСС приняло пятнадцать человек в члены и кандидатами в члены партии коммунистов. Среди принятых передовые рабочие, инженеры, учителя.

Партийная организация АТК подготовила для вступления кандидатом в члены КПСС начальника колонны В. Е. Ефременко и в члены партии отличного шофера, ударника коммунистического труда В. С. Жуко-

Кандидатом в члены партии стал механик трубной базы Мегионской конторы бурения М. П. Грейсер, а начальник Самотлорского участка промысла № 1 В. Н. Иванов принят в эти юбилейные дни в члены КПСС.

Бурильщики из Вахской нефтеразведочной экспедиции Л. С. Витязь и М. А. Совошкин, рабочая Мегионской экспедиции З. И. Блинкова, учитель средней школы № 2 П. Максимова, рабочие СУ-13 В. Г. Брик и П. Ф. Курячий приняты кандидатами в члены ленинской партии коммунистов, а шофер Ватинской АТК Ф. Т. Свиридов, секретарь комсомольской организации Мегионской экспедиции М. П. Булашов, старший инженер ПТО Ватинской конторы бурения Б. И. Исиметов стали ее членами.

«Прошу первичную партийную организацию принять меня кандидатом в члены Коммунистической партии Советского Союза, так как в честь столетнего юбилея Владимира Ильича Ленина хочу стать в ряды созданной им партии коммунистов и быть достойным ее членом», — так пишет в своем заявлении в первичную организацию СУ-13 плотник Владимир Григорьевич Брик и выражает мнение сотен советских людей, решивших в эти дни связать свою судьбу с ленинской партией коммунистов.

РЯЗАНЬ. СЕРГЕЙ ФЕДОРОВИЧ КОЖИН (НА СНИМКЕ) — СЛЕСАРЬ РЯЗАНСКОГО ЗАВОДА «ТЕПЛОПРИБОР», ВЫПУСКАЮЩЕГО ОБОРУДОВАНИЕ ДЛЯ ХИМИЧЕСКИХ, НЕФТЕПЕРЕРАБАТЫВАЮЩИХ И ДРУГИХ ПРЕДПРИЯТИЙ. С. Ф. КОЖИН — ОДИН ИЗ ЛУЧШИХ ПРОИЗВОДСТВЕННИКОВ, НА ЕГО СЧЕТУ ДЕСЯТКИ УСОВЕРШЕНСТВОВАННЫХ ПРИБОРОВ, КОТОРЫЕ НЫНЕ БЕЗУКОРИЗНЕННО СЛУЖАТ ПРОМЫШЛЕННОСТИ.

С. Ф. КОЖИН ВЫДВИНУТ ОБЩИМ СОБРАНИЕМ РАБОЧИХ И СПЕЦИАЛИСТОВ ЗАВОДА «ТЕПЛОПРИБОР» КАНДИДАТОМ В ДЕПУТАТЫ ВЕРХОВНОГО СОВЕТА СССР.

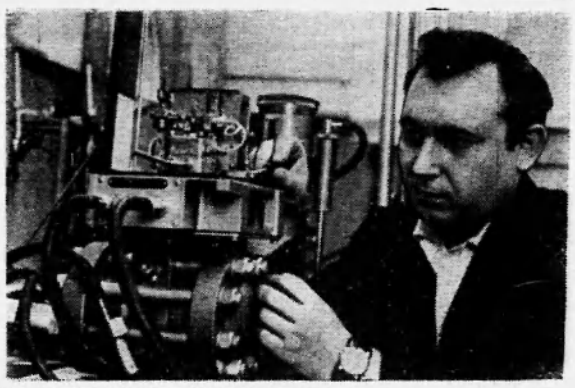

Фото А. Князева. Фотохроника ТАСС

Комсомольская жизнь

КАЖДОМУ — КОНКРЕТНОЕ ПОРУЧЕНИЕ

КОМСОМОЛЬЦЫ и молодежь нашего района, готовя достойную встречу столетию со дня рождения В. И. Ленина, успешно сдали Ленинский зачет, одним из пунктов которого было участие в общественной жизни. В комсомольских организациях СУ-909 и 95 автобазы (секретари Владимир Лейтланд и Татьяна Дорофеева) все члены ВЛКСМ имеют общественные поручения. Одни являются политинформаторами, другие — народными контролерами, третьи — членами редколлегии и стенной газеты, общественными распространителями печати, членами штаба комсомольского прожектора.

На заседании комитета ВЛКСМ и собраниях часто рассматривается вопрос о выполнении парнями и девушками общественных поручений, заслушиваются ответственные за их выполнение.

Но в некоторых первичных комсомольских организациях 50—70 процентов членов ВЛКСМ не имеют поручений. По сути дела эти ребята оторваны от коллектива, не живут его заботами и делами. В вышкомонтажной конторе, СУ-18 и КММУ-3 внутрисоюзная работа запущена. Секретари В. Перлова, Н. Ердакова и Т. Андросова не выполняют своих обязанностей. О какой же общественной активности молодежи в этих организациях можно говорить?

Секретарь комсомольской организации АТК Й. Волковский заседания комитета проводит от случая к случаю. Ленинский зачет здесь так и не был завершен. А большая часть парней и девчат не имеют общественных поручений.

Бывают случаи, когда те или иные комсомольские проблемы требуется решать оперативно. Но как это сделать в тресте «Мегионгазстрой», если даже плановые заседания комитета ВЛКСМ срываются по два раза подряд?! А члены комитета комсомола нефтепромыслового управления до сих пор даже не знают, за какой участок работы они отвечают. Здесь совершенно не работает производственный сектор, поэтому не подводятся итоги деятельности комсомольско-молодежных коллективов, нет контроля за повышением квалификации молодых рабочих.

Молодежные вожаки Е. Жбанкова и Е. Авинова слабо руководят работой комитетов, недостаточно требовательно спрашивают с комсомольцев отчета о выполнении их прямых обязанностей. Да и прежде, чем спрашивать с кого-то, нужно критичнее относиться к самому себе. Этого не скажешь о Жбанковой и Авиновой. Им в первую очередь нужно стряхнуть с себя равнодушие.

На совещаниях секретарей комсомольских организаций часто пдет разговор о роли комитета ВЛКСМ и самих секретарей в воспитании общественной активности молодежи. Но ни Л. Белкину (районный узел связи), ни Г. Шелепову (КБО), ни Н. Лопаткину (средняя школа № 1), ни Т. Андросову (КММУ-3) не дозвешься в райком ВЛКСМ. И не удивительно, что комсомольская жизнь в этих организациях едва теплится.

Общественное поручение развивает активность в труде, вырабатывает привычку отдавать обществу свои силы и знания безвозмездно. Задача всех комитетов ВЛКСМ — оживить работу в своих организациях, дать каждому комсомольцу конкретное поручение. Пути для этого самые различные: это и вечера трудовой славы, и день первой получки, и лыжные вылазки, и походы, и рейды «Комсомольского прожектора», и проведение субботников, и еще многое другое.

В. ШВЕЦОВ,
зав. отделом комсомольских организаций райкома ВЛКСМ.

ЗАСЛУЖЕННЫЙ ГЕОЛОГ РСФСР

Президиум Верховного Совета Российской Федерации установил почетное звание заслуженного геолога РСФСР и утвердил положение об этом звании. Оно присваивается высококвалифицированным инженерно-техническим и научным работникам, проработавшим не менее десяти лет в геологических организациях и научно-исследовательских учреждениях и особо отличившимся своей практической или научной деятельностью в области геологии и разведки недр. Его удостаиваются также лица, имеющие особые заслуги в деле подготовки и воспитания геологических кадров.

Звание присваивается Президиумом Верховного Совета РСФСР по совместным представлениям министерств, ведомств СССР и РСФСР и центральных комитетов соответствующих профсоюзов.

Лицам, удостоенным почетного звания заслуженный геолог РСФСР, вручается Грамота Президиума Верховного Совета РСФСР и нагрудный знак «Заслуженный геолог РСФСР» установленного образца.

(ТАСС).

Добились победы...

...в соревновании геологоразведчиков треста «Обьнефтьгазразведка» за четыре месяца текущего года первопроходцы недр из Мегионской нефтеразведочной экспедиции. При плане проходки 30 тысяч метров коллектив экспедиции пробурил 31 тысячу 408 метров пород.

Лучшими среди других оказались буровики Мегиона и по скорости проходки, которая составила 1239 погонных метров на станок в месяц

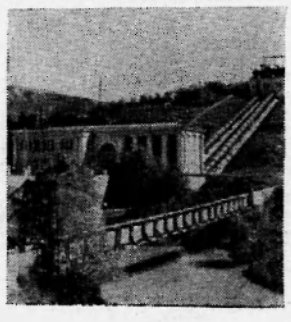

Огромны запасы водной энергии Таджикистана. Ученые, исследующие реки горного края, установили, что их энергетический потенциал выражается цифрой 32 миллиона киловатт.

Первой гидроэлектростанцией была Варзобская, сооруженная в 30-е годы. Почти четыре десятилетия несет свою службу эта гидростанция. Здесь проведена полная реконструкция, в машинном зале работают новые, более мощные турбины.

НА СНИМКЕ: Варзобская ГЭС.

Фотохроника ТАСС.

1 июня-Международный день защиты детей

СЧАСТЬЕ—ДЕТЯМ ВСЕЙ ЗЕМЛИ!

Приобщать к творчеству

Самое большое удовлетворение я получаю тогда, когда мой рабочий день начинается со звона детских голосов, когда занятия в детских кружках проходят с полной нагрузкой. Дети с удовольствием занимаются в коллективах художественной самодеятельности. Удержать их, привить настоящую любовь к большому искусству — это зависит от руководителей детских коллективов.

В нашем клубе имени 50-летия ВЛКСМ открыты детский кинотеатр «Факел» и клуб «Малышок». Каждое воскресенье в клубе проходят утренники, дети сами готовят концерты и спектакли. Художественный совет из пяти человек составляет репертуар, планирует мероприятия, полностью отвечает за дисциплину и посещаемость кружковцев. Ребята все делают сами. Нам, взрослым, только остается направить их инициативу, помочь советом.

Много самодеятельности и творчества проявили ребята при проведении утренников «Наш герб величавый», «С днем рождения, Родина моя!», «В мире сказок», «Дедушке Ленину — наши отметки» и др.

Интересно проходят занятия в танцевальном кружке. В первые дни занятий дети приходят обычно угловатыми, скованными. Работу с ними всегда начинаешь с легких упражнений у станка. Все меняется на глазах: движения становятся легкими, изящными. Наш танцевальный коллектив приготовил танцы «В лесу», «Школьную полечку», «Венгерский», «Узбекский» и др. Сейчас мы работаем над «Украинским» и готовим танцевальную картинку «На школьном дворе». Энтузиастами танцевального коллектива можно назвать Таню Зайцеву, Наташу Малянову, Венеру Сулейманову, Розу Матыгулину, Нину Калинину.

С увлечением занимаются дети и в драматическом коллективе. Ребята подготовили отрывки из пьесы Антокольского «Землянка» и на «Графских развалинах». Душой этого коллектива являются Эдик Долинский, Саша Голубцов, Вова Косых, Ира Мухтаева, Тамара Логинова и др.

Разные ребятишки — и удивительно разные у них интересы. Многие, например, посещали бы технические кружки. Эту работу мы пока откладываем до начала нового учебного года. И хотя трудностей у нас в этом отношении очень много — нет помещения, руководителей — постараемся добиться, чтобы и технические кружки были.

Скоро летние каникулы. Многие ребята уедут в лагеря, но многие и останутся. Мы приложим все усилия, чтобы они не скучали. Думаем организовать детскую агитбригаду, походы и т. д.

Дорогие ребята! Двери детского сектора при клубе 50-летия ВЛКСМ открыты для вас. Приходите, ждем!

Р. ОСИПОВА,
заведующая детским сектором клуба.



НА СНИМКЕ: учащийся музыкальной школы второго класса по баяну Сережа Жихор.

Фото **Ю. Кузнецова.**

МУЗЫКА... В жизни каждого человека наступает, наверное, миг, когда вдруг почувствуешь красоту и силу музыки. И этот миг, волшебный, неповторимый, сделает одного вдохновенным поклонником Чайковского, Бетховена, Шуберта, Мусоргского... Для другого он явится рубежом, за которым наступит новая жизнь — жизнь вместе с музыкой. Хорошо, когда эта встреча с музыкой произойдет рано, еще в детстве.

...1966 год. Нижневартовск не был еще таким большим, как теперь, но и тогда он уже не мог существовать без своей музыкальной школы. И она появилась. Пусть неказистая — домик «на курьих ножках», но и это было здорово... Своя музыкальная школа! Желающих учиться — хоть отбавляй.

...Остался позади домик «на курьих ножках»: вместо шестидесяти учащихся первых лет теперь в Нижневартовской музыкальной школе 200 воспитанников, вечернее отделение, филиал в Мегионе. Школа справила новоселье, выросла во всем: увеличился педагогический коллектив, появились новые инструменты, организованы экспериментальная группа для малышей и два хора — учащихся младших и старших классов. В новом учебном году в актовом зале появится первый рояль.

Через год-два состоится первый выпуск. Уходя из школы, ребята унесут с собой память о своих педагогах: Лидии Леонидовне Кузнецовой, Татьяне Федоровне Лобачевой, Виталии Михайловиче Федоренко, Эльзе Александровне Кабановой, Юрии Дмитриевиче Кузнецове — о первых проводниках к большому искусству, о тех, кто зажег в детских душах огонь творчества и дерзаний, расширил горизонты, открыл глубину и красоту мира музыки.

Недавно в школе состоялся отчетный концерт для родителей за 1969—70 учебный год. Несмотря на душный вечер, тесноту в зале (помещение уже снова мало для школы!), легко и свободно прозвучала «Сонатина» Клементи в исполнении Тани Зливко на фортепиано. Хорошо выступила первоклассница Галя Шарафутдинова и другие ребята.

...Не все изберут своей профессией музыку, но у всех воспитанников, кем бы они в будущем ни стали, музыка навсегда займет прочное место в их жизни.

Н. СЕНЬКОВА.

ОСТОРОЖНО—ДЕТИ!

Легковые идут лавиной,
С ревом мчатся грузовики,
По Садовому прут машины,
Разъяренные, как быки.
Я в Москве родилась, а вроде
Здесь поджилки в час пик дрожат...
Осторожнее! — Переходит
Через улицу детский сад.
По-весеннему конопаты,
По-ребячьему хороши,
Переваливаются утята —
Косолапые малыши.
Так доверчивы, так бесстрашны —
Замирают сердца у нас.
Постовой вдруг застыл, как башня,
Покраснел светофора глаз.
И сейчас же скрежещут шины,
На педали жмут шофера,
Останавливается лавина:
Осторожнее: детвора!

Дать бы красный по всей планете:
Стоп войне! Осторожно — дети!

Юлия ДРУНИНА.

Свой кукольный

Недавно у нижневартовских ребят был настоящий праздник: в клубе «Юбилейный» состоялась премьера кукольного театра. Они смотрели «Приключения Незнайки». Пока театр небольшой — всего восемь человек: Таня Демидова, Ира Шевелева, Сережа Кармацких, Вова Тарахкало, Саша Кротов, Фая Хасанова, Таня Скоблик и Вася Гаврилов.

Но и этот небольшой театр поедет на «гастроли» в Мегион, Зайцеву Речку, выступит в детских садах. Руководит кукольным театром Людмила Ивановна Гончарук.

ГОТОВЯТСЯ В ПУТЬ РЕБЯТА

Скоро у ребят каникулы. Коллектив учителей восьмилетней школы позаботился о том, чтобы учащиеся провели их более интересно. Одна партия ребят отправится вынче на катере вверх по Ваху. От Корликов они будут спускаться на лодках.

Вторая группа школьников отправится на экскурсию в старинный сибирский город Тобольск. Побывают в знаменитом музее, в домах-музеях, где раньше жили декабристы, познакомятся с новостройками города.



Этот праздник стал днем объединения людей доброй воли во имя большой и благородной цели — борьбы против сил войны за счастье и радость детей. Детство у ребят на земном шаре проходит не одинаково. Советский Союз являет собой пример любовного, заботливого отношения к детям. Лозунг «Все лучшее — детям», родившийся в первые тяжелые годы становления Советской власти, стал законом жизни нашего государства.

Совсем другое положение детей в капиталистических странах. Империализм калечит детей и физически и нравственно. Капитализм и колониализм повинны в том, что более половины детей нашей планеты страдают от голода и болезней, умирают, едва появившись на свет.

НА СНИМКАХ: вверху—счастливые советские дети. Внизу — в таких условиях живет треть населения Рио-де-Жанейро (Бразилия). Такова судьба взрослых и детей в капиталистической стране.

Фотохроника ТАСС.



НА ВСЮ ЖИЗНЬ

МАЛЕНЬКИЕ жители страны... В какое бы детское учреждение — клуб, школу, садик — вы ни вошли, вас всюду встретят пытливые, смелые и веселые детские глаза. И каждая встреча с ними радует, запоминается надолго. Мы привыкли к тому, что ребенок в нашей стране окружен постоянной заботой, что от рождения ему дано сознание своих прав, чувство собственного достоинства. Привыкли и к тому, что многие люди посвящают свою жизнь и свое творчество детям.

Расстается в этом году со своими питомцами — учащимися 4 «а» класса учительница Нижневартовской средней школы № 2 Лидия Павловна Савиных. В новом учебном году к ней придут малыши-первоклассники, но еще долго она будет тревожиться за свой бывший 4 «а» и, перебирая тетради с сочинениями, вновь услышит их голоса. Вот отрывок из сочинения одного из ее воспитанников на тему «Весна».

«Вот и наступила весна. Дни потеплели, солнце уже не прячется за облаками, а ярко сияет с голубого неба. Но такая ранняя весна обманчива, еще будут холода. Солнце в первые месяцы весны остается на небе намного дольше. И вот под влиянием теплых лучей снег падает с крыш, темнеет, подтаивает.

Люди радуются весне. Этой весной исполнилось сто лет со дня рождения Владимира Ильича Ленина. Труженики Самотлора заканчивают пятилетку раньше срока. На реке готовятся суда, скоро лед тронется, и они поплывут.

Я очень люблю весну. Весна — это предвестник лета. Этой весной я окончу четвертый класс.

РАМИР АКБАШЕВ».

...Давно отгремела война, но наследники боевой славы отцов и дедов должны хорошо знать и помнить, какой ценой завоевывалась свобода, право на счастливую жизнь. Ветераны гражданской и Великой Отечественной войн — частые гости в школах нашего района.

Рождается для счастья

Вот что рассказывает председатель совета отряда этого же класса Марина Паклина:

— Сегодня 8 мая. Кончились уроки, и мы дружно всем классом пошли на экскурсию в военкомат. Мы шли и думали: что же нам расскажут люди, которые работают в военкомате? Встретил нас заместитель военкома. Мы разделись, сели на стулья и стали ждать. Вот и пришел военком Михаил Федорович Сурнин. Он много нам рассказал.

Мы преподнесли работникам военкомата в подарок альбом о Советской Армии, а они нас поздравили открыткой. Потом мы пели песни, читали стихи. Надолго запали в душу слова: «Нам нужен мир, а не война!»

Хорошо, что они понимают это. Ведь мы хотим, чтобы они выросли патриотами, готовыми нести ответственность за все, что творится на свете, готовыми защитить свободу Родины, счастье людей.

Говорят малыши

Марина, 4 года.

— Мама, когда мы пойдем в цирк?
— Когда ты будешь слушаться.
— Ну-у... тогда уж билетов не будет.

●

Андрюша, 4 года.

— Мама, скажи честно, ты выбросила мою игрушку или нет?
— А зачем тебе?
— Я должен знать, реветь мне или нет.

●

Олег, 3 года.

— Когда вырастет снег, я буду капитаном на лыжах.
— Хочу быть котом: тогда бы мне можно было на чердак лазать.

●

Вадим, 3 года.

Играет с товарищем.
— Вова, ты зачем меня укусил?
— Я тихонько.
— Ты меня только попробовал, да?

●

Женя, 5 лет.

— Бабушка, какое сегодня кино?
— «Пиковая дама».
— А как это из пики даму сделали?!

●

Оля, 5 лет.

— Оля, вымой ножки повыше до колен.
— А я выше не ходила.

На самолете—в любой город страны

С каждым годом гражданская авиация открывает новые авиалинии, все более и более расширяя район своих действий. Особенно заметно развитие авиационной связи у нас в Нижневартовском районе.

В настоящее время из Нижневартовского аэропорта в Тюмень улетает 6—8 самолетов ЛИ-2. Регулярно по три рейса выполняется до Сургута на пассажирских самолетах АН-2. Ежедневно рейсами на самолетах АН-2 можно улететь в окружной центр город Ханты-Мансийск через Нефтеюганск.

Из Нижневартовска регулярно летают самолеты в Колпашево Томской области.

Сейчас наш областной центр — город Тюмень — связан постоянными авиалиниями с севером и югом, западом и востоком. Тюменский аэропорт «Рощино» принимает такие воздушные лайнеры, как ТУ-124, ИЛ-18, АН-24. За несколько часов можно от Нижневартовска совершить приятное воздушное путешествие в любой город страны.

Из Тюмени летают самолеты в столицу нашей Родины Москву, Ленинград, Казань, Пермь, Свердловск, Уфу, Куйбышев, Анапу, Баку, Ростов, Симферополь, Омск, Новосибирск, Иркутск, Хабаровск. Сургут открыл на самолетах АН-24 круглогодовые рейсы в Сочи, Свердловск, Москву и в Омск.

Из Нижневартовска самолетом можно долететь до любого районного центра Тюменской области. Нижневартовский аэропорт принимает заявки от организаций и учреждений на массовые перевозки людей и груза. Касса аэропорта продает билеты во все населенные пункты Советского Союза за 10 дней.

Аэропорт принимает от организаций и граждан грузы, почтовые отправления в неограниченном количестве.

Через пять—семь дней Нижневартовский аэропорт будет принимать пассажирские самолеты АН-24.

Товарищи отпускники, бтдыхающие, туристы, вы можете совершить приятное воздушное путешествие в любой город страны.

Д. САПЕГИН,
начальник отдела перевозок Нижневартовского аэропорта.

ЗАРУБЕЖНЫЕ НОВОСТИ

КУРС АКЦИЙ ПАДАЕТ

ПАРИЖ. (ТАСС). Астрономическую сумму — 750 миллиардов франков составили потери, вызванные резким падением в последние дни курсов акций на бирже Уолл-Стрита, пишет корреспондент газеты «Франсуар» в Нью-Йорке Сегонзак.

Бесспорно, подчеркивает он, США переживают сейчас спад. По словам корреспондента, причинами спада являются вторжение в Камбоджу, а также бесперспективность войны, которую ведут США во Вьетнаме. Соединенные Штаты, указывает Сегонзак, переживают в настоящее время кризис доверия.

ПРОВОКАЦИОННЫЕ ЗАЯВЛЕНИЯ ЭБАНА

ВАШИНГТОН. (ТАСС). Израильские правящие круги не намерены уходить с оккупированных арабских земель, превращенных в постоянный источник напряженности на Ближнем Востоке. Об этом свидетельствует выступление министра иностранных дел Израиля А. Эбана по американскому телевидению в передаче «Вопросы и ответы».

Эбан не скрывал, что главная цель его визита в США и переговоров с руководителями республиканской администрации состояла в том, чтобы добиться поставок американских военных самолетов Тель-Авиву. Он отказался сообщить исход этих переговоров, однако подчеркнул, что проблема поставок находится в стадии «серьезного и усиленного рассмотрения» в правительстве США.

Министр подчеркнул, что Израиль и впредь будет «защищать» и «удерживать» свои позиции по линии временного прекращения огня. При этом он утверждал, что «нынешние» границы Израиля соответствуют нормам международного права.

НЕУДАВШИЙСЯ ЗАПУСК

ВЕНА. (ТАСС). Семь человек получили серьезные ранения в результате взрыва на земле первой австрийской ракеты «Комета», предназначенной для борьбы с градом. Взрыв произошел во время испытаний ракеты в местечке Нусдорф (Нижняя Австрия).



ОСАКА. Всемирная выставка «ЭКСПО-70».

НА СНИМКЕ: в павильоне СССР. Литература о Советском Союзе привлекает внимание посетителей.

Фотохроника ТАСС.

Позвольте побеспокоить!

К шницелю—топор

Вы никогда не обедали в столовой «Дорожник», что принадлежит орсу Нижневартовского НПУ? Если нет еще, то, на всякий случай, мы хотели бы дать вам несколько полезных советов.

Прежде всего, не спешите в столовую к моменту ее открытия, ибо двери столовой в назначенное время могут (такое бывает!) и не распахнуться гостеприимно перед вами. Вам станет неловко.

Прихватите с собой топор. Если закажете шницель и попытаетесь при помощи обыкновенного ножа и вилки расчленить его на аппетитные съедобные кусочки, он вам пригодится.

Не помешает и противогаз. Однажды на кухне что-то пригорело, да так, что дым над столиками повис коромыслом.

Можно бы дать вам еще кой-какие советы, но, пожалуй, хватит. Итак, приятного вам аппетита!

В. Лютый, В. Потапенко, М. Ситдиков, Г. Ярош и другие рабочие СУ-909.

Всего 11 подписей.

ПОЛУЧИЛ я такое письмо и направил в «Дорожник» своих представителей. Вернулись они и рассказывают:

— Зашли мы в столовую, смотрим: люди обедают. И холодными закусками не брезгуют — салатом из соленых огурцов и перца фаршированного. И рассольник, суп куриный хлебают. Одни едят гуляш, другие — котлеты и шницели, а большинство — отварную курицу, с аппетитом обгладывая косточки. Пьют кисель вишневый, компот и квас.

Топоров на столиках что-то не видно. Не оказалось их и под столиками. Авторы письма, думаем, не без юмора. Подходим к одному столику, берем интервью:

— Постоянно питаетесь здесь?

— Постоянно.

— Ну и как?

— Ничего.

— Жалобы есть?

— Жалоб нет. Мы довольны.

Подходим к другому столику. И ответы другие. Этим клиентам многое не нравится.

Что ж, на вкус и цвет, как говорят, товарищей нет. А что скажут специалисты? Заглянули на кухню, придраться не к чему, идем в кабинет заведующей. Хозяйка кабинета Светлана Петровна Старожилова, ознакомившись с письмом в редакцию, разволновалась.

— Я знаю этого Лютова. Самый настоящий хулиган. И кулаком по столу ударял, и стакан разбивал, и плохо пропеченным пирогом в лицо нам тыкал. Всячески оскорблял нас!

Хулиганов надо, разумеется, призывать к порядку. И немедленно. К сожалению, среди нас не было сотрудника милиции. Мы намекаем Светлане Петровне о качестве, о том, чтобы каждое блюдо было таким, что «пальчики оближешь». Но Светлана Петровна никак не могла успокоиться. Крепко, видать, насолил эй этот самый Лютый!

Раскрываем между тем книгу жалоб. Есть в ней и сердитые слова недовольных клиентов, есть и благодарности. Их немало. Очень хорошие слова написаны, в частности, в адрес повара Кати Маринец. Катя — молодой квалифицированный специалист.

Знакомимся с «Бракеражным журналом». Ведет его калькулятор Нина Иосифовна Бегина. Она—калькулятор-раци онализатор: пробы снимает не с каждой закладки и не каждый день, а через неделю, а то и через две. Как жаль, что в орсе до сих пор не рассмотрели рацпредложение Бегиной.

Какие же оценки ставит в журнале Нина Иосифовна опробованному блюду? Всякие. Отлично — очень и очень редко. Хорошо — часто. Удовлетворительно — тоже довольно часто. 20 мая удовлетворительно получили: сельдь, суп, тефтели, 29 апреля: щи, гуляш, котлеты и рис.

Справедливо ли поставлены оценки? Доверимся вкусу Нины Иосифовны. Впрочем, одна оценка наводит на сомнение. 21 апреля Нина Иосифовна отведала шницеля и записала: «хорошо». В тот же день из этой же порции отведала шницеля Тамара Ивановна Набокина, технолог орса. Отведала и поморщилась, а потом взяла да и снизила оценку на один бал. Не был ли это тот злополучный шницель, расчленение которого топора требовало?

Выслушал я сообщения своих поверенных и подумал: вкусы у людей разные, но как бы там ни было, дегустаторы хмурят брови. А ведь как хочется, чтобы они, проглотив кусочек гуляша, глоточек киселя или любого другого продукта питания, широко улыбнулись бы от удовольствия! И не только дегустаторы, а каждый, кто пожелает отобедать в «Дорожнике».

Кстати, число желающих питаться в «Дорожнике» все увеличивается и будет увеличиваться. Дневная выручка, по сравнению с прошлым годом, возросла уже более чем в три раза. Светлана Петровна радуется этому и печалится: коллектив-то столовой остается прежним, помещение становится тесным.

Буду, однако, надеяться, что Михаил Александрович Харин, начальник орса, зная обо всем этом, что-нибудь придумает.

Касьян СКРЕБОК.

ДЕГУСТАТОР ХМУРИТСЯ

НАРОДНЫЕ БАЙКИ

ПОКА СОСЕД КУРИТ

— Фома, куда пошел?

— В лес, дрова рубить.

— А топор что, без топора?

— Так пока сосед курит, я и порублю..

РАБОТНИЧКИ

Двое в лесу свалили лесину.

— Давай, Иван, перекурим.

— Давай.

Перекурили. Посидели.

— Давай, Петро, еще по цигарке.

— Ладно, а там вон тот курешок весь зараз и вывалим.

Перекурили. Посидели. Солнце все ныше.

— Не пора ли подзакусить, Иван, а?

— Угу. А там заодно и тот курешок вырежем.

Пообедали. Солнышко к лесу клонится.

— Не пора ли домой, Петро, а?

— Угу.

— Пойдем.

— Пойдем, а завтра ужо как начнем с утра, так всю деляну как есть вывалим.

— Угу.

И подались работяги до дому.

ЕЩЕ ДЕРЖИМ ЛОЖКУ

Сидят два старых друга в верхней горнице у раскрытой печки. Беседуют. Набивают трубки.

— Ванька! — гремит хозяин. Внизу хлопает одна дверь, другая, топот по лестнице. Вбегает рослый молодец.

— Чего, батя?

— Вяжешь сеть?

— С утра, как сел, так почитай, и не вставал, скоро кончу.

— Достань угольку прикурить.

Сын щипцами ловко подносит уголек к трубке гостя, затем отца. Те задымили.

— Ну, чего стал? — говорит отец сыну. — Марш работать!

Сын бесшумно уходит.

— Ну и лодырь же ты, Максим! — качает головой гость.

— Хо! — отвечает тот. — Ложку-то, поди, еще сам держу!..

ЧИРОК

Как-то на покосе Селифан случайно подстрелил чирка. Принес на стан и стал варить. Но тут вспомнил, что кольев на балаган не хватает.

— Ты тут присматривай, чтоб не выкипело, — наказал он сынишке и пошел рубить тальник. Сынишка раз попробовал суп, другой, а там и лапку чиркову съел. Не заметил, как всего чирка «спробовал». Приходит отец, а в котле ложки две бульона.

— Паршивец! — схватился он за голову. — Такого чирчища сожрал и отцу не оставил!..

ИНСТРУМЕНТ

Печник и подручный. Работают.

— Ванька! — кричит печник. — Неси струмент!

— Какой?

— Да вядро с глиной..

Записал Л. ФИЛИППОВ,
с. Больше-Тархово.

В ЧАС ДОСУГА

ТЕЛЕВИДЕНИЕ

ПОНЕДЕЛЬНИК, 1 ИЮНЯ

19.00 Новости.

19.10 Фильм для детей **«Мойдодыр».**

19.30 Передача **«День защиты детей».**

19.45 Художественный фильм **«Катя и крокодил».**

20.45 Фильм-концерт **«Песни над морем».**

Редактор В. КОРЧЕМКИН.

Орсу № 3 для работы в столовой на центральном товарном парке срочно требуются: **повара, их помощники и посудомойки.** Месячный заработок более 200 рублей.

Для работы в Нижневартовске требуются **кондитеры.** Принимаются только одиночки.

С предложениями обращаться в контору орса № 3.

Показывает „Орбита“

Суббота, 30 мая. 8.00 — Новости. 8.15 — «Светит звездочка». 8.45 — «Встряска». Телефильм. 9.10 — Телевизионный народный университет. 10.00 — «ЭКСПО-70». 10.15 — Поет заслуженная артистка БССР С. Данилюк. 10.45 — «Смена». 12.15 — Чемпионат СССР по спортивной гимнастике. Передача из Минска. (В записи). 12.55 — На XVI съезде ВЛКСМ. 13.30 — «Проводы белых ночей». Премьера телефильма. 16.30 — Новости. 16.50 — Программа цветного телевидения. 18.05 — «Мир социализма». 20.30 — Чемпионат СССР по спортивной гимнастике. Передача из Минска. 21.30 — Концерт.

Воскресенье, 31 мая. 8.00 — Новости. 8.10 — Телевизионный народный университет. 10.10 — Продолжение программы. 11.00 — «Олимпиада по химии». III тур. 12.00 — С. Алешин — «Все остается людям». 16.30 — «Семь дней». 17.00 — Цветное телевидение. «Клуб кинопутешественников». 18.00 — Новости. 18.05 — «Мастера искусств». 19.30 — «Сегодня—День химика». 20.00 — Чемпионат мира по футболу. СССР—Мексика.

НАШ АДРЕС И ТЕЛЕФОНЫ: Рабочий поселок НИЖНЕВАРТОВСК, улица Пионерская, 6. ТЕЛЕФОНЫ: редактора — 0-88, зам. редактора — 0-85, промышленного отдела — 0-85 (2 звонка), ответственного секретаря и отдела писем — 0-87, типографии — 0,87 (3 звонка).

Нижневартовская типография управления по печати Тюменского облисполкома Заказ 122.

ИЮНЬ

Пролетарии всех стран, соединяйтесь!

ЛЕНИНСКОЕ ЗНАМЯ

ОРГАН НИЖНЕВАРТОВСКОГО РАЙОННОГО КОМИТЕТА КПСС И РАЙОННОГО СОВЕТА ДЕПУТАТОВ ТРУДЯЩИХСЯ ТЮМЕНСКОЙ ОБЛАСТИ

Год издания 29-й
№ 66 (2736)
ВТОРНИК
2
ИЮНЯ
1970 г.
Цена 2 коп.

14 июня — день выборов в Верховный Совет СССР

АГИТПУНКТ — центр политической работы

ПРЕДВЫБОРНАЯ кампания вступила в свой решающий этап. Ежедневно сотни агитаторов по заданию заведующих агитпунктами, секретарей партийных организаций уходят на участки к своим избирателям. Они знакомят людей с биографиями кандидатов в депутаты Верховного Совета СССР, с Обращением Центрального Комитета КПСС ко всем гражданам страны. В эти дни труженики района приходят в агитпункты, чтобы послушать беседу, посмотреть концерт художественной самодеятельности.

Центром всей организационной и массово-политической работы стал агитпункт. В районе их двадцать два. Кроме того, на многих крупных предприятиях они созданы в красных уголках, там же оборудованы уголки агитаторов, организованы столы справок. Задача партийных организаций — позаботиться о том, чтобы массово-политическая работа была на самом высоком уровне.

Систематически проводят с я беседы с избирателями в агитпункте средней школы № 1 (заведующая А. П. С у щ а я). Учителя Д. Ф. Каморкина, Л. Г. Судьина, Т. А. Агрицкая и другие часто выступают перед избирателями с докладами и лекциями. Агитаторы школы знакомят коллективы рыбозавода, районного узла связи, совхоза «Нижневартовский», жител е й на десятидворках с биографиями кандидатов в депутаты Верховного Совета СССР В. И. Муравленко, Р. Н. Ядрошниковой и В. С. Федорова, с Обращением Центрального Комитета КПСС, с материалами торжественного заседания, посвященного столетию со дня рождения В. И. Ленина.

Широкую пропаганду среди избирателей проводит коллектив агитпункта автотракторной конторы нефтепромысло в о г о управления (секретарь парторганизации Н. М. Соснина, заведующий агитпунктом В. И. Кузнецов).

Первичным партийным организациям следует систематически направлять и контролировать деятельность агитколлективов. Главное в предвыборной пропаганде — ее высокий идейный уровень и действенность. Нужно так вести агитацию, чтобы она способствовала повышению политической и трудовой активности трудящихся района, мобилизовала усилия рабочих предприятий и организаций на успешное завершение пятилетки.

Основным содержанием пропаганды должно стать разъяснение людям внутренней и внешней политики партии и правительства, Обращения Центрального Комитета КПСС ко всем избирателям. Особенно обстоятельно следует знакомить молодежь, впервые участвующую в выборах, с советской избирательной системой.

Всего двенадцать дней остается до дня выборов в Верховный Совет СССР. Времени очень мало. Поэтому сейчас каждый день, каждый вечер, каждую свободную минуту агитаторы, политинформа т о р ы, пропагандисты обязаны посвятить предвыборной агитации с тем, чтобы 14 июня все труженики района, как один, единодушно отдали свои голоса за кандидатов нерушимого блока коммунистов и беспартийных.

Перед выборами в высший орган государственной власти

С. ВЕЛИКОПОЛЬСКИЙ, секретарь райкома КПСС

МЕНЬШЕ двух недель осталось до того дня, когда трудящиеся нашей страны придут к избирательным урнам и выполнят почетный гражданский долг — отдадут свои голоса за лучших сыновей и дочерей многонациональной советской семьи народов.

Подготовка к нынешним выборам проходит под знаком еще большей мобилизации сил народа на успешное осуществление величественных планов хозяйственного и культурного строительства, выработанных XXIII съездом КПСС, на досрочное завершение восьмой пятилетки, в дни, предшествующие очередному XXIV съезду партии.

За четыре года, прошедшие со времени последних выборов, произошли огромные экономические и социальные преобразования в стране. Прирост промышленной продукции составил 39 процентов против 36, предусмотренных плановыми расчетами.

Нам, тюменцам, особенно наглядно видны эти достижения. На базе открытых месторождений нефти и газа в области создан новый энергетический центр страны. Недра Тюменщины имеют ресурсы, которые могут довести добычу нефти до 500 миллионов тонн и газа — 600—700 миллиардов кубометров в год.

Только по открытым к настоящему времени месторождениям запасы оцениваются многими миллиардами тонн нефти и десятью триллионами кубометров газа. Иначе говоря, область может давать топлива больше, чем его теперь производится по всей стране, а сырьевые ресурсы для нефтехимической промышленности могут обеспечить развитие этой отрасли на ближайшие несколько десятилетий в любых необходимых размерах.

Задача освоения тюменской нефти и газа стала важнейшей задачей всей областной партийной организации. Выполняя постановление ЦК КПСС и Совета Министров СССР «О мерах по ускоренному развитию нефтедобывающей промышленности в Западной Сибири», труженики нашего района в ленинский юбилейный год добились неплохих результатов. Правофланговыми являются коллективы НПУ имени В. И. Ленина, СМУ-5, Мегионской конторы бурения, дорожно-ремонтно-строительного управления № 3, Мегионской нефтеразведочной экспедиции и многие другие.

Коммунистическая партия учит нас не успокаиваться на достигнутом. В обустройстве месторождений, строительстве жилья и объектов соцкультбыта, организ а ц и и торговли, общественного питания и благоустройства есть еще серьезные недостатки.

По вине треста «Мегионгазстрой» срывается ввод в эксплуатацию опытно-промышленной установки по обезвоживанию нефти и строительство очистных сооружений, не завершено строительство канализации, ограждения и благоустройство на центральном товарном парке.

СМУ-5 на Самотлорском месторождении затянуло работы по подключению скважин разрезающего р я д а, как и прокладку нефтепровода с кустов № 9, 13, 14, 18. Увеличение добычи нефти сдерживается из-за того, что не закончено строительство ДНС-2. Руководители и партийная организация НПУ не уделяют должного внимания обустройства Мегионского и Ватинского месторождений. На последнем из них 25 километров выкидных линий лежат на поверхности. Нефтепарк строители сдали с большими недоделками, и работает он неритмично.

Большие нарекания трудящихся приходится выслушивать партийным и советским организациям в адрес наших строителей: они медленно строят жилье и объекты соцкультбыта, а если и сдают их, то, как правило, с низким качеством выполненных работ, без наружных сетей и элементарного благоустройства. Все еще много недостатков в здравоохранении, общественном питании, в организации торговли и быта.

Районный комитет партии, исполком районного Совета депутатов трудящихся в своей практической повседневной работе направляют усилия партийных, советских и хозяйственных руководителей, профсоюзные и комсомольские организации на преодоление этих недостатков.

Несмотря на многократные указания райкома партии, некото-

(Окончание на 2 стр.).

Ударная вахта продолжается

На монтаже ЛЭП—35

Весенняя распутица значительно осложнила труд электромонтажников. Но работы на линии электропередач-35, что на Мегионской площади, продолжаются.

Закончена установка опор на всей трассе протяженностью в 11,5 километра. Монтажники «подняли на ноги» тридцать две опоры, из них восемь — сложных.

На сборке и установке мачт для ЛЭП-35 хорошо работали бригады Н. Константинова и В. Карпова. Оба коллектива борются за звание бригад коммунистического труда.

В трудных условиях приходится работать бригаде И. Халдеева, ведущей натяжку проводов. Если обычно на помощь монтажникам приходят механизмы, то теперь их из-за высокого уровня воды использовать нет возможности. Все работы приходится делать вручную, передвигаясь от одной опоры к другой на лодках.

Но электромонтажники полны решимости вовремя сдать линию электропередач. Они ежемесячно выполняют нормы на 120—150 процентов.

А. ОКУЛОВ,
прораб участка МУ-6.

НЕФТЬ — РОДИНЕ

ДОБЫЧА ЖИДКОГО ТОПЛИВА НА ПРОМЫСЛАХ НИЖНЕВАРТОВСКА ВОЗРАСТАЕТ С КАЖДЫМ МЕСЯЦЕМ. В МАЕ ПОЛУЧЕНО 6 ТЫСЯЧ ТОНН СВЕРХПЛАНОВОГО «ЧЕРНОГО ЗОЛОТА», А ВСЕГО С НАЧАЛА ГОДА — 129 ТЫСЯЧ ТОННН. ЭТО ПОЧТИ ПОЛОВИНА НЕФТИ, ДОБЫТОЙ ТЮМЕНСКИМИ ПРОМЫСЛОВИКАМИ СВЕРХ ПРОГРАММЫ.

СЕЙЧАС ЕЖЕСУТОЧНО НЕФТЯНИКИ НИЖНЕВАРТОВСКИХ ПРОМЫСЛОВ ДАЮТ СТРАНЕ СВЫШЕ ВОСЕМНАДЦАТИ ТЫСЯЧ ТОНН ЖИДКОГО ТОПЛИВА.

ЗА МИНУВШИЙ МЕСЯЦ В ТРУБОПРОВОДЫ И НЕФТЕНАЛИВНЫЕ БАРЖИ ЗАКАЧАНО ОКОЛО 600 ТЫСЯЧ ТОНН НЕФТИ.

А. ФОМЕНКО,
инженер планового отдела НПУ.

СПЛАВ НАЧАЛСЯ

Двадцать пятого мая с рейда сплавного участка Зай ц е в а Речка был забуксирован первый в нынешней навигации плот. Теплоход БТ-348, которым командует капитан Александр Рогозин, повел по реке к устьевой запани плот объемом 1900 кубометров.

Далее путь древесины лежит в Ханты-Мансийск.

Через день новые плоты были забуксированы теплохо д а м и БТ-187 и БТ-186. Объем плотов — по 1500 кубометров каждый. На этот раз лес предназначен организациям Мегиона.

М. ЗАКОН,
начальник участка ИРПа.

ЗАЛОГ УСПЕХА

Только что буровая бригада мастера Ш. Шарипова закончила проводку скважины № 214 на двадцать первом кусте Самотлорского месторождения. Глубина проходки составила 1660 метров. Бурение велось ускоренными темпами и было завершено на четыре дня раньше планируемого срока. Скорость на буровой станок в месяц составила свыше четырех тысяч метров. Это отличные показатели при забуривании наклонно-направленных скважин.

С. РУБАЕВ,
директор Ватинской конторы бурения.



Изолировщица трубопровода Нина Ивановна Паршина — добросовестная работница, она пользуется уважением в коллективе.

НА СНИМКЕ: Н. Паршина.

СВЕРХ ПЛАНА

Значительно раньше срока выполнили четырехмеся ч н о е задание нефтяники из цеха поддержания пластового давления Нижневартовского НПУ им. В. И. Ленина. Сверх программы закачено в пласт 60 тысяч кубометров воды.

Хорошие темпы работы были у нефтяников и в минувшем месяце, особенно на Самотлоре. Здесь на первой кустовой насосной станции произведены обкатка двух насосов и пробная закачка воды в пласт.

Н. ТОКАЮК,
начальник цеха ППД.

Вновь в числе действующих

Сложные работы по ремонту скважин приходится проводить коллективу цеха капитального ремонта скважин. И каждая скважина, вновь вступившая в строй, — большая победа ремонтников.

За пять месяцев текущего года бригады цеха КРС восстановили двадцать скважин при плане девятнадцать. В мае отремонтировано пять.

На скважине № 589 бригада мастера В. Смирнова провела очень сложные работы по спуску отсекателей. Теперь в случае повреждения фонтанной арматуры или прорыва нефтепровода из скважины не ударит нефтяной фонтан: подача жидкого топлива автоматически прекратится.

Впереди у ремонтников новые сложные работы на скважинах.

М. МАМЕДОВ,
начальник ЦКРС.



Миллион— ежедневно

Совсем недавно в центре Ашхабада вспыхнул факел, символизировавший ввод в строй действующего газопровода Майское — Ашхабад. А сейчас по газовой магистрали ежедневно поступает миллион кубометров голубого топлива. На дешевый природный газ переведены многие промышленные и коммунально-бытовые предприятия Ашхабада и индустриального спутника столицы Туркмении — Безменна.

Продолжение биографии

Все корабли, стоявшие на рижском рейде, салютовали гудками буксиру «Меднис», когда на нем спускали Государственный флаг Советского Союза: закончился срок службы судна.

«Меднис» был удостоен особых почестей не случайно. Судно служило людям около 80 лет. Война застала буксир в Риге. Вместе с другими торговыми судами он ушел в Ленинград, и все 900 дней и ночей блокады, как скромный солдат, служил героическим защитникам города. Его экипаж во главе с капитаном Артуром Руткисом участвовал во многих дерзких операциях Краснознаменного Балтийского флота.

Буксир решено поставить на вечный якорь на берегу седой Даугавы. На судне предполагается открыть музей боевой морской славы.

Выставка юных умельцев

Знакомый, переливчатый звон Кремлевских курантов раскатывается по залу. Ватага школьников направляется к самому красивому экспонату выставки — макету Кремля, сделанному учащимися профессионально-технического училища № 5.

Этот макет демонстрируется в новом типовом здании ПТУ № 148 на Волгоградском проспекте, где работает выставка технического и художественного творчества профессионально-технических училищ Москвы.

«Профессия — фрезеровщик», «Профессия — токарь», «Профессия — монтажник радиоаппаратуры» — таковы названия экспозиций. Сорок пять тысяч юных москвичей стали посетителями выставки. Около тридцати тысяч — школьники старших классов. Сколько же из них найдут свою дорогу здесь, на Волгоградском проспекте!

Интересный эксперимент

На Кубанской рисовой оросительной системе осуществлен интересный эксперимент: здесь построен первый мягкий затвор. Он представляет собой водонаполненную оболочку из прочной прорезиненной ткани, укрепленную на бетонном основании. Размеры необычных водных «ворот»: ширина 22 метра, высота 2,5 метра. Проектная емкость оболочки 160 кубометров.

Затвор установлен пятью рабочими за одну смену. Строительство аналогичных сооружений, по предварительным подсчетам, позволит экономить 80 тысяч рублей.

Лесные гости

Зерновская и Пушкинская балки в Сочи находятся недалеко друг от друга в районе санатория «Салют». Дикий лес посреди шумного современного города, словно две зеленые бухточки, подходит к самому морю. Однажды сюда пришли и поселились дикие косули, пугливые животные Кавказских гор. Одними из первых их заметили браконьеры, но выступление местной газеты быстро охладило их пыл. Каждое утро около дюжины диких косуль пасутся на опушке леса, почти в центре Сочи...

ЧТО МЕШАЕТ важнейшей стройке?

СОСТОЯВШЕЕСЯ в октябре прошлого года при Министерстве газовой промышленности совещание определило срок ввода в эксплуатацию Урьевской нефтеперекачивающей станции — август 1970 года. Сроки сжаты до предела.

Что же уже сделано?

Забетонированы ростверки под металлоконструкции, фундаменты под насосы и двигатели. Металлоконструкции установлены. Выполнено ограждение из панелей. Для открытого распределительного устройства на шесть киловатт готовы фундаменты под порталы, установлена блочная котельная, проложена лежневая дорога, полотно ее отсыпано песком.

Однако темпы строительства станции нельзя признать удовлетворительными. Объем всех работ выполнен пока лишь менее чем на одну треть.

Большая доля вины за промедление падает на заказчика — на коллектив дирекции строящихся трубопроводов Западной и Северо-Западной Сибири, где директором В. Волков. Отсутствует необходимая техническая документация, нет типовых альбомов по монтажу электроэнергетических подстанций. Из-за того, что заказчик до сих пор не выдал смету, стройбанк с 15 мая отказывается финансировать оплату выполненных работ.

В разгар строительства оказалось, что заказчик имеет только часть запорной арматуры. Поставка оборудования должна быть завершена 15 мая, однако до сих пор нет четырех насосов 16 НД-10 с двигателями НД-2500, трансформаторов на 10 тысяч киловольт.

СУ-5 треста «Нефтеюганскгазстрой» выполнило работы по прокладке труб до площадки, по устройству камеры пуска скребка, но из-за отсутствия труб, арматуры не подводит нефтепровод к зданию насосной.

Кроме того руководители дирекции строящихся трубопроводов забывают о том, что они обязаны обеспечить техникой разгрузку и монтаж тяжелого оборудования.

Совершенно очевидно, что если не принять неотложных мер, то дирекция строящихся трубопроводов сорвет все сроки поставки материалов, а следовательно — и строительство важнейшего объекта.

Есть необходимость предъявить претензии к генподрядчику—тресту «Мегионгазстрой». Выполнив первоочередные работы, строители снизили напряжение. Ссылаясь на отсутствие оборудования, сняли часть строительных бригад, несмотря на то, что до пуска станции предстоит выполнить большой объем строительных работ. Еще до открытия навигации в распоряжении СУ-12 этого треста имелись все необходимые материалы для того, чтобы добротно и досрочно сделать перегородки, черновые полы, перекрытия перекачивающей станции. И что же? Сделав каркас и фундаменты, они приостановили работы. Качество строительства оставляет желать лучшего. Не ведутся и земляные работы.

Деревообрабатывающий цех и цех железобетонных изделий СУ-12 должны как можно скорее выполнить заказы на изготовление столярных изделий, железобетонных перемычек, балок, плит и других изделий и немедленно отправить их в адрес Урьевской станции.

Вызывает опасения деятельность КММУ-1, коллектив которого задержал поставку станции порталов, закрытого распределительного устройства на шесть киловатт, водонапорной насосной.

Секретарь парткома треста «Мегионгазстрой» В. С. Смирнов, секретарь партийной организации строительного управления № 12 А. А. Пронина, председатель постоечного комитета В. Н. Купреева слабо занимаются массово-политической работой среди строителей Урьевской нефтеперекачивающей станции, упускают из поля зрения действенность социалистического соревнования. Не слышно там слова политинформатора, агитатора, нигде не видно признаков наглядной агитации. Красный уголок не работает, отведенное для него помещение не оборудовано. Ни одна бригада не имеет социалистических обязательств, люди не знают, кто сегодня идет впереди, а кто отстает, кому надо подтянуться.

Серьезным упущением является то, что там не созданы ни партийная группа (на строительстве работает семь коммунистов), ни профсоюзная группа, ни пост народного контроля.

Урьевская нефтеперекачивающая станция увеличит мощность нефтепровода Нижневартовск — Усть-Балык. Учитывая важность этого объекта, бюро Нижневартовского райкома КПСС обсудило на своем заседании вопрос «О ходе строительства Урьевской нефтеперекачивающей станции», наметило ряд мер к ликвидации вскрытых недостатков, к повышению темпов строительных работ. Задача коллективов дирекции строящихся трубопроводов СУ-12, КММУ-1 заключается в том, чтобы сдать этот важнейший объект в эксплуатацию не позднее августа 1970 года.

Н. ИСАЕВ,
инструктор райкома КПСС.

14 июня Выборы в Верховный Совет СССР

БОЕВОЙ АГИТКОЛЛЕКТИВ

Небольшой, но очень деятельный коллектив агитаторов подобрался в ЦНИПРе. Среди них люди различных профессий: инженеры В. Горбаткова и С. Синицын, слесарь А. Руденко, служащие Т. Геч и Г. Полякова.

Все они раз в неделю проводят беседы с избирателями, на которых знакомят их с Положением о выборах, с биографиями кандидатов в депутаты, регулярно дежурят на агитпункте в клубе им. 50-летия ВЛКСМ.

Т. ГОРНАНОВА,
секретарь парторганизации ЦНИПРа.

ОБРАЩЕНИЕ ЦК— до каждого труженика

С одобрением встретили коммунисты СМУ-5 Обращение Центрального Комитета КПСС ко всем гражданам Страны Советов. Знакомясь с этим документом на партийном собрании, мы еще раз убедились, каких огромных успехов добилась наша страна в развитии промышленности, сельского хозяйства, науки и культуры, в улучшении благосостояния трудящихся. Единодушным было постановление коммунистов: усилить агитационную и пропагандистскую работу среди рабочих в период предвыборной кампании, ознакомить с Обращением ЦК КПСС весь коллектив.

Сейчас на всех участках ведутся коллективные читки и беседы. На первом участке с Обращением знакомят избирателей прораб И. З. Зливко и начальник участка Ф. Н. Киселев, на втором — секретарь партгруппы А. Ф. Токарев, на третьем — начальник участка, заместитель секретаря партийной организации управления Н. А. Поздняков и слесарь, член партбюро С. Я. Мерзликин, на четвертом — начальник участка Г. Д. Чижмак и бригадир бригады коммунистического труда Е. А. Новожилов. В своих производственных коллективах проводят беседы В. А. Рябинин, А. К. Ермошин, Н. И. Матюхин, А. С. Компаниец, И. Я. Ященко.

В ответ на Обращение Центрального Комитета строители и монтажники управления еще с большим энтузиазмом трудятся на своих производственных участках и заверяют, что в день выборов в Верховный Совет СССР единодушно отдадут свои голоса за кандидатов нерушимого блока коммунистов и беспартийных.

И. КАЛУГИН,
секретарь парторганизации СМУ-5.



Коми АССР. Ухтинский нефтеперерабатывающий завод — предприятие высокой культуры производства. Сотни тысяч тонн горючего, лакового битума, смазочных материалов отгружаются отсюда в различные районы страны.

Отлично трудятся на предприятии операторы атмосферно-вакуумной установки (слева направо) Вячеслав Разиньков, Василий Точило и Сергей Тимошенко.

Фото С. Губского.

Фотохроника ТАСС.

Перед выборами в высший орган государственной власти

рые партийные организации не наладили систематическое инструктирование агитаторов, политинформаторов и докладчиков, не обеспечивают их необходимой литературой, материалами из жизни предприятия, района, области.

Умелая организация массово-политической работы в оставшиеся до выборов дни поможет охватить партийным влиянием все слои населения.

Не установили должного контроля за работой участковых избирательных комиссий исполкомы районного и поселковых Советов депутатов трудящихся. В большинстве своем списки избирателей составлены наспех, неудовлетворительно идет их проверка. Избирательные участки недостаточно оборудованы.

А следовало бы организовать выступления, встречи и отчеты депутатов перед своими избирателями, разработать и осуществить в соответствии с замечаниями и предложениями избирателей, высказанными при встречах с кандидатами в депутаты Верховного Совета тт Муравленко В. И., Ядрошниковой Р. Н., а также высказанных агитаторам по месту жительства, меры по улучшению культурно-бытового обслуживания, здравоохранения, общественного питания и торговли, благоустройства и быта.

Недостаточно активно участвуют в политической агитации профсоюзные организации. Во многих коллективах социалистическое соревнование организовано плохо, ежедневные итоги работы бригад, вахт и отдельных рабочих не подводятся, а имеющийся опыт соревнования в период подготовки к 100-летию Ленина профсоюзными организациями не распространяется. Инициатива передовых коллективов предприятий и строек, передовиков и новаторов производства, решивших продолжать ленинскую трудовую вахту до конца этого года и принявших новые повышенные социалистические обязательства, не находят поддержки и наглядно нигде не отражены.

Свой актив профсоюзные руководители не нацелили на улучшение производственных и бытовых условий трудящихся.

Пассивны в избирательной кампании райком комсомола и комсомольские организации. Редко проводятся для юношей и девушек тематические вечера и встречи, дни молодых избирателей. Помогать в этом должны и учреждения культуры, работникам которых пора показать все хорошее избирателям, срочно отправить агитколлективы райцентра в села района.

Проверка списков — серьезная гарантия осуществления гражданином страны его избирательных прав. Но состояние проверки списков на избирательных участках Нижневартовска и Мегиона оставляет желать лучшего. Вот почему партийным организациям, поселковым Советам, участковым комиссиям и агитаторам надо принять срочные меры к тому, чтобы каждый избиратель непременно посетил агитпункт и проверил, правильно ли внесены в списки его фамилия, имя и отчество.

Уже сейчас следует подумать о дне выборов — 14 июня 1970 года, чтобы создать избирателям все необходимые условия для осуществления своих избирательных прав.

Уже сегодня надо иметь подробнейший план культурного обслуживания избирателей, торговли и художественного оформления избирательного участка.

Своевременная и добросовестная подготовка к выборам — залог успешного их проведения. Долг партийных организаций состоит в том, чтобы провести их на высоком идейно-политическом уровне, продемонстрировать несокрушимое единство советского общества, великую силу братской дружбы народов СССР, тесную сплоченность трудящихся вокруг КПСС и Советского правительства.

Автоматика— это выгодно

На нефтепромыслы Нижневартовского идет автоматика. Во втором квартале этого года должны вступить в строй две установки типа «Спутник», и тогда замер дебита скважин будет производиться автоматически. Это значительно облегчит труд операторов, повысит эффективность контроля за работой скважин.

Внедряются автоматические установки и на КНС-1. Они предназначены главным образом для защиты агрегатов станции от работы в условиях аварийных режимов.

В конечном же итоге автоматы заменят на кустовой насосной станции операторов во время второй и третьей смен.

Сейчас идет монтаж автоматизированных установок и в цехе первичной подготовки нефти.

В. БЛИНОВ,
начальник лаборатории КИП и автоматики НПУ.



Творческой мысли — простор!

Газотурбинная электростанция надежна, экономична

Каждый, кто подъезжает к Самотлору, непременно обращает внимание на несколько светлых фургонов, стоящих тесной группкой на клочке суши. Мощный рев двигателей не позволяет долго задерживаться у этого места, и может быть не каждый знает, что это работает одна из первых в стране опытная передвижная автоматизированная газотурбинная станция (ГТЭС). Ее топливо — попутный газ.

Решение задач, определенных постановлением ЦК КПСС и Совета Министров СССР о мерах по ускоренному развитию нефтедобывающей промышленности в Западной Сибири, немыслимо без энергетической базы. Новые районы как правило, удалены от энергетических систем страны, поэтому необходимо оснастить их мощными транспортабельными и надежными энергетическими установками, работающими на дешевом местном топливе.

Дизельные электростанции, являясь старым, испытанным источником энергии, имеют ряд существенных недостатков: малая мощность, высокая стоимость единицы электроэнергии, необходимость завоза десятков тысяч тонн топлива при наличии на местах сырой нефти и газа.

Паротурбинные энергопоезда обладают достаточной мощностью и надежностью в работе, но они громоздки, имеют большой вес, что затрудняет доставку их в отдаленные места.

Потребность в мощных, транспортабельных, надежных и компактных установках привела к созданию газотурбинных электростанций. Современная авиационная промышленность оснащена совершенными тепловыми машинами — газотурбинными двигателями. Отработав установленный летный ресурс в воздухе, эти двигатели еще обладают большим запасом работоспособности. На их базе и были созданы газотурбинные электростанции.

За решение такой задачи взялся Запорожский моторостроительный завод. В качестве первичного двигателя был взят серийный авиационный двигатель АИ-20К, который имеет наибольший среди отечественных газотурбинных двигателей моторесурс. Отработав установленный моторесурс в воздухе, он (после ремонта, доработки и установки в качестве привода на ГТЭС) начинает свою вторую, земную жизнь.

Построенные у нас в стране станции с авиационными двигателями эксплуатируются в основном на нефтепромыслах Западной Сибири. Они обладают совокупностью качеств, обеспечивающих эффективность их использования как чисто с технической, так и с экономической точек зрения

ГТЭС нашего Нижневартовского района начала работать в октябре прошлого года. Состоит она из трех блоков, каждый из которых представляет из себя передвижную автоматизированную электростанцию. Каждый блок размещен в двух легко транспортируемых фургонах размером 9,38х2,5х3,32 метра. Вес фургона с газотурбогенератором — 19, фургона с распределительным устройством — 10 тонн.

Электрическая схема и автоматизация обеспечивают: автоматический запуск двигателя и стопроцентный прием нагрузки генератором (включая синхронизацию) в течение пяти минут; автоматический запуск двигателя, выход на номинальные обороты и остановку двигателя с пульта управления, расположенного на расстоянии 15 метров; дистанционное управление и контроль за работой оборудования, включение и отключение генератора и фидеров; автоматическое пополнение масла без остановки газотурбогенератора и т. д.

Электростанция имеет сигнализацию и защиту по следующим параметрам: при перегрузке генератора, при повышении оборотов двигателя сверх допускаемых норм или при «зависании» оборотов при запуске, при повышении или понижении давления масла сверх нормы и т. д.

Электростанция может работать на изолированную систему, параллельно с другой станцией или параллельно с системой. Процесс синхронизации происходит автоматически, обеспечивая точную, безударную автоматическую синхронизацию.

Одним словом, газотурбинная электростанция характеризуется высоким уровнем автоматизации, обеспечивающей надежную работу установки в тяжелых условиях Крайнего Севера. Для обслуживания ГТЭС нужны технически грамотные кадры, обладающие высокой культурой и глубокими знаниями. Технический уровень всех работников станции — от начальника до электрика — должен быть на голову выше тех, кто работает на других типах электростанций.

Первые месяцы работы нашей ГТЭС были очень тяжелыми. Отсутствие опыта, неподготовленность к зиме, плохое снабжение газом, наконец, неверие в способность станции — вот некоторые причины, мешавшие нам в работе. Коэффициент использования календарного времени был всего лишь 0,67.

В зимнее время станцию лихорадило низкое качество подготовки газа. Нефтепромысел № 1, снабжающий ГТЭС топливом, подает газ с большим количеством конденсата. В результате в трубопроводе, в топливных фильтрах и на задвижках образуются гидратные пробки, следствием чего является понижение давления газа на входе в двигатель. Обрывы этих пробок приводят к резким броскам уровня давления и перепадам количества поступающего газа. Кроме того, даже при отсутствии конденсата, давление газа колеблется, иногда в значительных пределах. Все это приводит либо к остановке двигателя, либо к выходу из параллели.

В последнее время приняты меры к улучшению снабжения станции топливом (переход на более холодный газ, обогрев трубопровода, применение метанола), и работа станции стала значительно стабильней.

Кроме всего прочего, на работе ГТЭС отрицательно сказывались возмущения со стороны системы — отсутствие нагрузки, случаи короткого замыкания на линии и другое.

Все это приводило к большим потерям. Достаточно сказать, что только из-за топлива низкого качества не было выработано 1273.000 квт. часов электроэнергии. Как показывают подсчеты, 86 процентов всех случаев остановок, выхода из параллели не зависели от работы и конструкции самой станции.

Коллектив станции постоянно работает над тем, чтобы обеспечить бесперебойную работу ГТЭС, и результаты не заставили себя ждать. Если за первые четыре месяца было выработано 2,8 миллиона квт. часов, то за последующие два с половиной месяца (причем это было наиболее морозное время) мы выработали уже 3,5 миллиона квт. часов.

Размеры статьи не позволяют более детально остановиться на всех вопросах. Работа ГТЭС была предметом обсуждения на прошедшей в Нижневартовском районе III научно-технической конференции. Необходимо лишь отметить, что применение газотурбинных электростанций, без сомнения, является очень выгодным вариантом.

Судите сами. При одинаковой установленной мощности (ГТЭС — 4800, энергопоезд — 4000 квт.) газотурбинную обслуживают 13 человек, энергопоезд — 60 человек. Для сравнения беру лишь только один энергопоезд. Время установки ГТЭС — два, два с половиной месяца, энергопоезда — год и более. Стоимость монтажа энергопоезда — 500 тысяч рублей, а ГТЭС — 87 тысяч рублей. Транспортные расходы на перевозку энергопоезда составляют до 40 тысяч рублей, а ГТЭС — восемь тысяч рублей. Энергопоезд состоит из девяти вагонов общим весом 700 тонн, а вес всей газотурбинной станции — 87 тонн.

По предварительным данным, коэффициент использования установленной мощности ГТЭС еще очень мал (не более 0,4), себестоимость же киловатт-часа примерно 3,2 копейки, тогда как себестоимость киловатт-часа электроэнергии, вырабатываемой энергопоездом при значительно большим коэффициенте использования установленной мощности, составляет примерно семь копеек. Повышение коэффициента использования установленной мощности газотурбинной станции до уровня энергопоездов снизит себестоимость киловатт-часа ее энергии до одной — 1,2 копейки.

Немаловажным является и тот факт, что топливом для ГТЭС служит попутный нефтяной газ, который в начале освоения нефтегазоносных районов не утилизируется.

В заключение надо сказать, что Запорожский моторостроительный завод начал выпуск новых, более усовершенствованных передвижных газотурбинных станций ПАЭС-2500 увеличенной мощности, смонтированных в утепленном фургоне. Станция имеет ряд усовершенствований. Опыта эксплуатации ПАЭС-2500 пока еще нет, потому что первая такая станция еще не установлена. Однако есть все предпосылки, что работать она будет еще лучше.

Ю. ЖИРОВ,
старший мастер энергоцеха НПУ.



КЕМЕРОВСКАЯ ОБЛАСТЬ. Доменщики Западно-Сибирского металлургического завода с начала этого года выдали стране около 17 тысяч тонн чугуна дополнительно к заданию.

НА СНИМКЕ: выпуск чугуна на первой домне Запсиба.
Фото А. Кузярина.
Фотохроника ТАСС.

Нам отвечают

Жильцам дома № 11 по улице Таежной в Нижневартовске, обратившимся в редакцию по поводу благоустройства территории около дома, главный инженер строительного управления № 18 тов. Кулявцев сообщает, что в июне по улице Таежной будут построены автодорога и тротуары, проложены кюветы для отвода дождевых вод с территории этого микрорайона.

МОНТИРУЮТ С УСКОРЕНИЕМ

В середине месяца коллектив Нижневартовской вышкомонтажной конторы выполнил майское плановое задание.

Двадцать третьего мая бригада, которой руководит П. Лачинов, закончила монтаж бурового станка на десятом кусте Самотлора. Здесь бригаде мастера Н. Исламгулова предстоит пробурить пять скважин

Коллектив вышкомонтажников под руководством З. Бадретдинова сегодня полностью подготовил вышку на 19 кусте Самотлорского месторождения. Здесь проходку шести скважин будет вести буровая бригада мастера Г. Левина.

Только что вышкомонтажники из бригады Н. Кузьминых завершили монтаж буровой 777 на разрезающем ряду Ватинского месторождения.

Сейчас коллектив ведет строительство 775 буровой тоже на Ватинской площади.

В честь приближающихся выборов в Верховный Совет СССР вышкомонтажники взяли обязательство закончить работы за восемь дней вместо двенадцати по плану.

В. КРИВОВ.

ВНИМАНИЕ: ВАЖНАЯ ПРОБЛЕМА!

Учеба заброшена. А что дальше?

Закончился урок. Перемена. Вижу, как несколько учениц пытаются незаметно прошмыгнуть в дверь. Куда они спешат? На вахту? Нет, никаких причин для бегства с урока у них нет. Останавливаю их, говорю:

— Вы будете заниматься на всех уроках.

Девушки, кажется, смущенные, уходят в конец коридора. И все-таки они тогда ушли, а потом и вовсе перестали учиться в вечерней школе.

Есть такие. Им лень было учиться в дневной школе, потому что учеба — это напряженный и нелегкий труд. И вот они стали убеждать своих родителей в том, что пойдут на работу и станут продолжать учебу в вечерней школе. Но, оказывается, и здесь, в вечерней школе, учителя спрашивают строго так же. Их снова призывают к упорному труду, а охоты к этому нет. Что же дальше? Уходят из школы. Начинается пустая трата времени, которого, кстати, очень много: для подростков установлен сокращенный рабочий день, в ночных сменах работать их не заставляют. А там, глядишь, и опустился молодой человек, случается, что и встал не на ту дорожку.

Встречаю как-то на улице неразлучных подруг Галину Лойко и Светлану Гилеву. В сентябре пришли они в десятый класс. Почему же перестали учиться? В школе им показалось скучно.

Есть и среди юношей такие вот, неустоявшиеся, которые усвоили права и которые совсем не знают своих обязанностей.

Иногда в школе появляется столяр СМУ-5 Василий Вершинин. В прошлом году он учился, а нынче к спиртному пристрастился. Появляется у нас Вася с доброй, ласковой улыбкой, покачиваясь и распространяя винный перегар.

— Не скучно, Вася, без школы?

Смущенная улыбка выдает: скучно. Но учиться воли не хватило.

«Согласитесь, что нелегко учить грамоте того, кто не желает быть грамотным; трудно привить хорошие качества тому, кто отказывается признать свои недостатки. Словом, ничто так не ускоряет и не облегчает процесс воспитания, как встречное искреннее желание людей стать чище и лучше, то есть их самовоспитание». Это я выписал из популярного учебника.

Очевидно, что тот, кто перебегает к нам из дневной школы, не обладает качеством самовоспитания. Этим ценнейшим качеством обладают, как правило, юноши, отслужившие в армии, или люди, начавшие самостоятельную трудовую жизнь и твердо определившие для себя цели.

Посмотрели бы Галина Лойко, Светлана Гилева и Вася Вершинин, как одолевает мудрость школьных учебников табельщица СМУ-5 Анна Ивановна Мерзликина, как, борясь с наплывающим сном, познает математику дизелист Иван Николаев, как внимательно слушает учителя рабочий Яков Таскаев, а затем сразу после занятий спешит на вахту. Много можно назвать самоотверженных молодых и уже не молодых людей, которые и работают хорошо, и учатся хорошо.

Кто же должен привить способность к самовоспитанию тем рабочим, что так легко бросают школу и так легко хватаются за «удовольствия»? Коллективы, в которых они работают, их старшие товарищи — руководители предприятий, партийных, профсоюзных, комсомольских организаций. Им следует не ради формы, а по-настоящему подумать о воспитании молодых рабочих.

А пока что руководители предприятий и организаций Нижневартовска установили такой порядок: каждый год составляют списки рабочих, не имеющих среднего образования, подают их в районо, а потом о них, о рабочих, забывают. Это относится к руководителям СМУ-5, а особенно и больше всего к руководителям Мегионской конторы бурения, Нижневартовской АТК, СУ-13, которые, заботясь лишь о судьбе производственных планов, не прониклись чувством ответственности за воспитание и учебу молодых людей.

В СУ-13 Алсу Фаттахову считают передовой работницей. Но передовая ли она, если не учится? Ведь мало выполнить задание, надо постоянно овладевать знаниями, чтобы завтра это же задание выполнить и быстрее, и лучше. Но никто в СУ-13 не увидел, как Алса Фаттахова постепенно отвыкла от школы, бросила ее, так и не закончив десятый класс.

Стройка наша стала широко известной, объявлена комсомольской.

Райком ВЛКСМ отчитывается о своих делах. Но всегда ли полноценны комсомольские отчеты, если не все молодые рабочие, не имеющие среднего образования, сидят за партой, если они не дружат с книгой?

Долг каждого молодого человека — учиться, учиться и учиться. О том, как выполняется этот долг, всем нам следует задуматься серьезно и своевременно принимать необходимые меры.

Г. БОРИСОВ,
завуч Нижневартовской вечерней школы рабочей молодежи.

• За рубежом • За рубежом •



ИРАН. Развитие экономических и культурных связей в СССР вызывает в стране большой интерес к изучению русского языка, к советской технической и художественной литературе.

Все чаще и чаще на прилавках книжных магазинов и киосков можно встретить книги советских авторов.

НА СНИМКЕ: у одного из книжных киосков Тегерана, где продается советская литература.

Фото В. Соболева. Фотохроника ТАСС.



Более года работают в далекой африканской республике Бурунди 8 советских врачей. Через их руки прошли тысячи больных. Их работа заслужила высокую оценку жителей страны.

НА СНИМКЕ: врач из города Львова В. Ф. Евдокимов осматривает своих выздоравливающих пациентов в госпитале самого северного города республики Нгози.

Фото В. Евсеева. Фотохроника ТАСС.

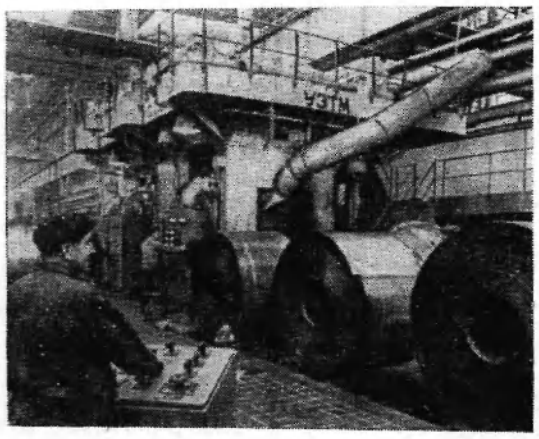

Восточнословацкий металлургический комбинат в Кошице — крупнейшее предприятие в Чехословакии. С самого зарождения он связан с Советским Союзом неразрывными узами: советские специалисты были среди проектировщиков комбината, достижения советской металлургии легли в основу его технологии, главным сырьем служит криворожская руда; первые мастера металлургического производства проходили обучение на советских предприятиях.

НА СНИМКЕ: в одном из цехов металлургического гиганта. Фото ЧТК—ТАСС.

ТРУЖЕНИКИ КОСМОСА

• Наука и жизнь

МОЩНЫЙ грохот прокатился по залу павильона «Космос» на ВДНХ СССР и замер высоко под стеклянным куполом. На огромном — во всю стену — экране вспыхнули яркие картины: пуск космического «Союза»... поле янтарной пшеницы... пенные воды штормового моря... березовые перелески Русской равнины... Так начинается этот необычный фильм, который можно увидеть пока только здесь. Фильм рассказывает о последних достижениях советских ученых, инженеров, рабочих, покоряющих космос, знакомит посетителей с наиболее яркими событиями в летописи космонавтики.

...Первый рейс человека к звездам. Девять лет стремительных, неповторимых, наполненных удивительными событиями, минуло с того памятного апрельского утра, когда мир узнал ошеломляющую новость: на орбиту вокруг Земли выведен первый в мире советский космический корабль «Восток», пилотируемый Ю. А. Гагариным. И, словно подхватывая эстафету «колумба Вселенной», оживают перед зрителями победные старты «Востоков», «Восходов», «Союзов»...

Немало сделано советскими исследователями космоса за годы космической эры. Планомерно, широким фронтом и по единой программе идет в нашей стране изучение и освоение космического пространства.

«Электроны» и «Лунники», «Венеры» и «Зонды»—они соседствуют на стендах павильона «Космос» с первым посланцем землян, скромным шаром с усами антенн. Ныне он называется просто: «Спутник № 1». Своеобразный «парад» внеземной техники убедительно показывает, какими огромными шагами развивается космонавтика в наши дни, как много полезного делают автоматические приборы для всестороннего изучения безбрежных просторов космоса. Нынешней весной экспозиция автоматических разведчиков Вселенной пополнилась новым экспонатом — самой тяжелой космической станцией «Протон-4». Вес рекордсмена — 17 тонн, а его научной аппаратуры—12,5 тонны. С помощью «Протона-4» зарегистрированы космические частицы с такой энергией, какие получить на Земле практически невозможно.

Почетное место в ряду спутников-автоматов занимают серийные «Космосы». На околоземные орбиты успешно выведено уже свыше 330 таких аппаратов. Огромен масштаб работ, которые выполняют эти посланцы человека. Так, на «Космосе-97» впервые в условиях невесомости и естественного вакуума опробован молекулярный генератор — сверхточные «атомные часы». На «Космосе-166» и «Космосе-230» — специальных лабораториях «службы Солнца» — исследовалось коротковолновое излучение дневного светила, которое поглощается атмосферой нашей планеты. «Космос-215» стал своеобразной астрономической обсерваторией, оснащенной восемью телескопами. «Космос-243» впервые в мировой практике осуществил глобальный эксперимент по приему теплового излучения Земли и атмосферы. Он помог ученым точно зафиксировать то тепло, которое «тратит» наша планета.

В наши дни космос все шире используется на благо людей. Серийные спутники «Молния-1», которые регулярно выводятся на орбиты, обслуживают десятки миллионов телезрителей Сибири и Дальнего Востока. С помощью этих спутников передаются и матрицы центральных газет, метеорологические карты, ведутся телеграфные и телефонные переговоры.

Огромную пользу приносят советские спутники погоды. С их помощью проводятся успешные наблюдения за тайфунами и штормами, за ледовой обстановкой в Арктике и Антарктике, за таянием снегов в горах. Сведения, полученные из космоса, помогают составить более точный и оперативный прогноз погоды, вовремя подготовиться к стихийным явлениям природы.

Советская космическая техника, концентрирующая в себе новейшие достижения научно-технической мощи первой в мире страны социализма, стремительно совершенствуется. На смену «Востокам» и «Восходам» пришли «Союзы» — многоместные пилотируемые космические корабли многоцелевого назначения. Нынешней весной они впервые включены в обширную космическую экспозицию павильона «Космос»! Это — наиболее совершенные и универсальные космические летательные аппараты. Они способны в течение месяца находиться на орбите, менять высоту орбиты полета — от 200 до 1500 километров над Землей, могут быть оборудованы специальными стыковочными устройствами и служить обитаемыми орбитальными станциями.

На выставке можно увидеть такую станцию — своеобразную «космическую квартиру», объем жилых помещений которой равен 18 кубометрам. Впервые такая станция была собрана 16 января 1969 года в результате стыковки кораблей-спутников «Союз-4» и «Союз-5» под командованием А. Шаталова и Б. Волынова.

Немало нового, интересного узнают посетители из новой экспозиции павильона «Космос». Среди новинок — космические скафандры, совершенно отличные от тех, которыми пользовались первые космонавты, и предназначенные для работы на орбитальных станциях, много новых приборов и автоматов.

(Корр. ТАСС).

• СОВЕТУЕТ ВРАЧ

„ОСТРЫЙ ЖИВОТ"

— Разъясните, пожалуйста, что такое «острый живот»?

— Название это возникло не случайно, оно объединяет заболевания органов брюшной полости, требующие срочного хирургического вмешательства — острый аппендицит, прободную язву желудка и двенадцатиперстной кишки, острую кишечную непроходимость, ущемленную грыжу, разрыв трубы при внематочной беременности и др. Без неотложной операции эти болезни могут закончиться трагически.

Своевременное распознавание явлений «острого живота» — решающее условие для спасения жизни. Каковы эти признаки? Прежде всего, боли в животе, возникающие, как правило, внезапно. Часто боли бывают такие сильные, что человеку кажется будто его ударили кинжалом — он покрывается холодным потом, кричит, корчится. Случается такое при прободении язвы желудка и двенадцатиперстной кишки, некоторых формах заворота или ущемления кишечника. Когда у человека острый аппендицит, боли, в основном, нарастают постепенно и уж потом становятся нестерпимыми, что может служить сигналом о прободении червеобразного отростка. При кишечной непроходимости чаще всего наблюдаются схваткообразные боли.

Приступы «острого живота» сопровождаются иногда повышением температуры, часто рвотой. Наиболее опасны заболевания, объединенные этим названием, для детей и стариков.

Как же в таких случаях должен вести себя больной, что делать окружающим? Зная, какими тяжелыми осложнениями грозит промедление, надо сразу же вызвать врача. До его прихода нет смысла пытаться лечить больного на собственный страх и риск, так можно нанести только вред. Например, очень грубая ошибка — принять слабительное или сделать клизму при остром аппендиците или кишечной непроходимости. Нельзя также без назначения врача применять наркотические и обезболивающие средства, антибиотики — не уменьшая опасности, они не излечивают, а лишь на время маскируют болезнь, затушевывают картину острого процесса и отсрочивают спасительную операцию. Даже если запоздалое вмешательство хирурга спасет жизнь больному, потом потребуется много времени на лечение запущенной болезни. Подсчитано, что если операция по поводу того же острого аппендицита сделана вовремя, больного выписывают на 7—8 день, после запоздалых же операций нередко наблюдаются осложнения и требуются многие недели для стационарного лечения. Стоит ли испытывать судьбу?!

«Острый живот» — всегда очень опасен, промедление здесь, как говорится, смерти подобно!

Профессор Н. МИЛОСТАНОВ,

М. БРУСНИЦЫНА,

кандидат медицинских наук.

(Центральный научно-исследовательский институт санитарного просвещения).

КТО ОСТАЕТСЯ ВНАКЛАДЕ?

Очень часто на двери столовой № 1 орса НПУ имени В. И. Ленина можно увидеть такое объявление: «Столовая не работает из-за отсутствия электроэнергии».

В этом районе у нас много молодежных общежитий, а рабочие порой не имеют возможности ни позавтракать, ни поужинать.

И другая сторона дела. Повара начинают готовить с утра, как раз в это время и отключают свет. Продукты портятся, нарушаются всякие нормы их хранения.

Несут убытки орс, НПУ, столовая, голодными остаются рабочие. А между тем выход из создавшегося положения есть: необходимо подключить столовые и кафе к постоянной энергосети, где очень мало перебоев, и тогда столовые будут работать нормально.

Н. СКОСЫРЕВА.

Зам. редактора **В. КИСЕЛЕВ.**

ТЕЛЕВИДЕНИЕ

2 ИЮНЯ, ВТОРНИК

19.00 **Новости.**
19.05 Ленинские чтения
19.20 Худ. фильм **«Ленин в Октябре».**

3 ИЮНЯ, СРЕДА

19.00 **Новости.**
19.10 Телевизионный клуб избирателей.
19.20 Телефильм **«Страницы жизни».**

Орсу № 3 для работы в столовой на центральном товарном парке срочно требуются: **повара, их помощники и посудомойки.** Месячный заработок более 200 рублей.

Для работы в Нижневартовске требуются **кондитеры.** Принимаются только одиночки.

С предложениями обращаться в контору орса № 3.

НАШ АДРЕС И ТЕЛЕФОНЫ: Рабочий поселок **НИЖНЕВАРТОВСК, улица Пионерская, 6. ТЕЛЕФОНЫ: редактора — 0-98, зам. редактора — 0-85, промышленного отдела — 0-85 (2 звонка), ответственного секретаря и отдела писем — 0-87, типографии — 0,87 (2 звонка).**

Нижневартовская типография управления по печати Тюменского облисполкома Заказ 122.

Пролетарии всех стран, соединяйтесь!

ЛЕНИНСКОЕ ЗНАМЯ

ОРГАН НИЖНЕВАРТОВСКОГО РАЙОННОГО КОМИТЕТА КПСС И РАЙОННОГО СОВЕТА ДЕПУТАТОВ ТРУДЯЩИХСЯ ТЮМЕНСКОЙ ОБЛАСТИ

Год издания 29-й
№ 67 (2737)
ЧЕТВЕРГ
4
ИЮНЯ
1970 г.
Цена 2 коп.

14 ИЮНЯ — ДЕНЬ ВЫБОРОВ в Верховный Совет СССР

В добрый путь, выпускник!

Через две-три недели в школах района закончатся выпускные экзамены. Девушки и юноши, переступив последний раз школьный порог, выйдут на широкую дорогу самостоятельной жизни.

В нынешнем году отряд выпускников вырос до 574 человек: 136 учащихся десятых классов и 438 восьмиклассников. Наступил момент, когда особенно важно помочь каждому молодому человеку правильно определить свой путь, быстрее приобщиться к общественно-полезному труду, либо продолжить образование. Для этого предстоит решить целый комплекс сложных вопросов, которые требуют пристального внимания партийных и советских органов, всей нашей общественности.

Учителя нашего района немало сделали, чтобы познакомить школьников с разными профессиями. Во всех школах старшеклассники встречались с ветеранами труда, молодыми передовиками производства. В Нижневартовской средней школе № 1 есть хорошая традиция: на первый урок четвертой четверти приглашать специалистов разных профессий.

Шестьдесят два выпускника десятых классов изъявили желание поступить в вузы, тридцать шесть — в техникумы, тридцать один — пойти работать. Сто пятнадцать выпускников восьмых классов станут поступать в техникумы, тридцать пять — в училища, двести сорок пять человек будут продолжать учебу в девятых классах. По плану же требуется привлечь 280 учащихся. Поэтому в оставшееся время учителям следует продолжить разъяснительную работу среди восьмиклассников.

Вступление на самостоятельный путь — важный этап в жизни девушек и юношей. Многие молодые люди выходят из школ с горячим желанием быстрее получить профессию и включиться в производительный труд. Руководителям хозяйственных, партийных и профсоюзных организаций следует уже сейчас позаботиться о том, чтобы тепло встретить новичков, предоставить им интересную работу, помочь включиться в общественную жизнь коллектива, создать все условия для труда, отдыха и продолжения образования. Помочь юношам и девушкам, вступающим на трудовую дорогу, быстрее освоиться, закрепиться на новом месте — прямая обязанность комсомольских организаций. Достойный пример в этом отношении показывает комсомольская организация СМУ-5.

Много дорог открыто перед нашим молодым поколением, каждая по своему хороша и на каждой ждут и радости и трудности. Как выбрать то единственное дело, которому хочешь посвятить всю свою жизнь и которая будет для тебя не обязанностью, а потребностью? Человеку в 17—18 лет сделать такой выбор нелегко. Помочь молодежи найти свое призвание, свое место в жизни — задача всей общественности.

В добрый путь, юные!

Информационное сообщение

о рабсте XVI съезда Всесоюзного Ленинского Коммунистического Союза Молодежи

Пять дней продолжал свою работу XVI съезд ВЛКСМ. Делегаты участвовали в работе десяти секций: «Формирование научного мировоззрения и воспитание молодежи на примере жизни и деятельности В. И. Ленина», «Молодежь и повышение эффективности общественного производства», «Молодежь и интенсификация сельскохозяйственного производства», «Комсомол, высшие и средние специальные учебные заведения», «Комсомол, пионерская организация и школа», «Эстетическое и нравственное воспитание молодежи», «Комсомол, физическая культура и спорт», «Военно-патриотическое воспитание молодежи. Комсомол и Советские Вооруженные Силы», «Воспитание молодежи в духе братской дружбы народов СССР и пролетарского интернационализма», «Организационно-политическое укрепление первичной комсомольской организации и дальнейшее развитие общественной активности молодежи».

В своих выступлениях делегаты сосредоточили внимание на анализе работы комсомола по коммунистическому воспитанию подрастающего поколения. Состоялось всестороннее обсуждение форм и методов работы среди различных категорий молодежи. Были внесены конкретные предложения, направленные на улучшение деятельности ВЛКСМ. Делегаты обменялись мнениями по отдельным проблемам жизни комсомольских и пионерских организаций в свете требований, вытекающих из решений XXIII съезда партии, последующих Пленумов и постановлений ЦК КПСС. Особое внимание было уделено совершенствованию деятельности комсомольских организаций по выполнению задач, поставленных в Приветствии ЦК КПСС XVI съезду комсомола и в речи Генерального секретаря ЦК КПСС товарища Леонида Ильича Брежнева.

На секциях были приняты соответствующие рекомендации.

В работе секций участвовали партийные, советские, профсоюзные и комсомольские работники, деятели литературы, искусства, руководители министерств и ведомств, творческих союзов.

С приветствиями съезду обратились представители зарубежных молодежных организаций.

На секциях были вручены премии Ленинского комсомола за активное участие в научно-техническом прогрессе, в области науки и техники, литературы, искусства и архитектуры за 1969—1970 годы молодым рабочим, колхозникам, специалистам и ученым, работникам культуры.

Съезд закончил свою работу.



СВЕРДЛОВСКАЯ ОБЛАСТЬ. В Первоуральске в дни подготовки к выборам хорошо работают агитаторы Новотрубного завода. Они проводят беседы с избирателями о переменах, происшедших в районах города в период между выборами в Верховный Совет СССР, о перспективах дальнейшего развития города, о кандидатах в депутаты блока коммунистов и беспартийных.

На снимке: избиратели в агитпункте в здании металлургического техникума.
Фото А. Грахова.

Фотохроника ТАСС.

НАШИ КАНДИДАТЫ

ЗНАКОМАЯ БИОГРАФИЯ

ВЕРНУВШИСЬ с работы в общежитие, я заметил на стене листовки с биографиями кандидатов в депутаты Верховного Совета СССР. На одной из них увидел знакомое лицо Виктора Ивановича Муравленко. Признаюсь откровенно, в этот вечер я вспомнил все случаи из моей жизни, связанные с деятельностью Муравленко. А как же может быть иначе? Ведь Виктора Ивановича я знаю более двадцати восьми лет.

...Было это в суровые годы Отечественной войны на берегах Волги в поселке Яблонный Овраг. Нефтеразведчики искали нефть. Виктор Иванович работал директором конторы НПУ треста «Ставропольнефть». Бывало, мы, подростки, как увидим идущий на буровую легковой «газик», на котором ездил Муравленко, так кричим:

— Ребята, Чапай едет!

Любили мы Виктора Ивановича за его боевитость, обходительный характер, за заботу о нас, только что начинающих работать. Ходил он, как сейчас помню, в черной гимнастерке, перепоясанный комсоставским ремнем, в черных диагоналевых галифе, в яловых сапогах.

Муравленко уважал каждый из нас. Бывало, как чуть что неладно на работе — с транспортом там или в быту — рабочие говорили:

— Пойду, позвоню Муравленко.

И от одного упоминания его фамилии дело сразу поправлялось. Только сейчас я осмысливаю, как разговаривал Виктор Иванович с теми людьми, которые забывали выполнять свои обязанности или проявляли бездушие к людям и черствость.

Помню, как из-под Сталинграда к нам привезли на баржах пленных немцев. Нас, подростков, в том числе и меня, мобилизовали их охранять. А перед этим нам пообещали выдать спецодежду. Все выдали, кроме ботинок, видимо, их не было. Поскольку Виктор Иванович часто попадался мне на глаза, я каждый раз напоминал ему об этих ботинках. Он всегда терпеливо объяснял, что надо подождать, что их сейчас нет. А однажды заявил: «Если будешь надоедать с этими ботинками, то их тебе вообще не дадут!».

С тех пор прошло много времени, а я, как вспомню, так стыдно становится. До чего я был глуп! Тогда мне казалось, что у Виктора Ивановича только и забот о моих ботинках.

Шли годы. Виктора Ивановича перевели на должность управляющего трестом НПУ «Ставропольнефть», затем — заместителем председателя Куйбышевского совнархоза.

Лет шесть назад мы, группа рабочих из треста «Куйбышевнефтеразведка», обратились к Виктору Ивановичу с просьбой о выплате полевого довольствия. Он нас радушно всех принял, выслушал и сказал:

— О решении сообщу через неделю.

И действительно, через неделю вопрос был решен в пользу рабочих.

У Виктора Ивановича удивительная память. Он многих нефтяников знает в лицо, называет по имени, фамилии, хотя и встретился с ним человек один раз. Помним и мы его, этого талантливого, добросовестного человека. И мне хочется от имени моих товарищей пожелать Виктору Ивановичу доброго здоровья и долгих лет жизни. А что касается меня, то я с гордостью в день выборов проголосую за своего бывшего директора. Призываю и всех остальных нижневартовцев последовать моему примеру.

М. КОСТИН,
рабкор.

Встают в тайге буровые

Не так давно коллектив вышкомонтажной конторы рапортовал о досрочном выполнении полугодового задания. Построено 36 буровых вместо 31 по плану. Особенно хорошо потрудились монтажники в мае. Они сдали одиннадцать буровых, выполнив плановую программу на 184 процента.

В цехе № 1, который возглавляет С. Б. Гуров, работает комплексная бригада известного мастера вышкостроения З. Бадретдинова. Восемь буровых за месяц, вместо четырех, или 200 процентов плана — таковы итоги работы в мае.

В успехах вышкомонтажных бригад доля труда и тех, кто ведет подготовительные работы на площадках будущих вышек. Этот коллектив возглавляет мастер П. Лачинов.

В. ГОРБУНОВА,
нач. планового отдела вышкомонтажной конторы.

К 100-летию со дня рождения В. И. Ленина



Чехословакия. Памятник Владимиру Ильичу Ленину, открытый на центральной площади в городе Градец-Кралове.
Фото ЧТК—ТАСС.



Берлин. Памятник Владимиру Ильичу Ленину был открыт недавно в столице ГДР. Он сооружен по проекту советского скульптора, народного художника СССР Н. В. Томского.
Фото АДН—ТАСС.

ПРОВЕЛИ ИТОГОВОЕ ЗАНЯТИЕ

Коммунисты Нижневартовской средней школы № 2 в нынешнем учебном году системы политпросвещения решили изучать произведения В. И. Ленина. Программа рассчитана на три года. За первый год обучения слушатели теоретического семинара изучили работы «Что делать?», «Шаг вперед, два шага назад», «Две тактики социал-демократии в демократической революции» и другие. Три занятия были посвящены изучению Тезисов ЦК КПСС к 100-летию со дня рождения В. И. Ленина. Всего было проведено одиннадцать занятий.

И вот завершен первый учебный год. На итоговом занятии по книге В. И. Ленина «Что делать?» выступило восемь человек. Хорошие знания показали учителя А. Г. Полозова, А. А. Ламбина, Р. М. Косыгина, Г. Х. Чеканникова и другие. На этом же теоретическом семинаре пропагандист Ю. П. Артамонов познакомил слушателей с докладом Л. И. Брежнева «Дело Ленина живет и побеждает».

Л. ФОМЕНКО,
секретарь партийной организации школы № 2.

Подлинно народная власть

ПРИБЛИЖАЕТСЯ всенародный праздник — выборы в Верховный Совет СССР. Общественные организации, коллективы предприятий, колхозов и совхозов, воинские части выдвинули кандидатами в депутаты лучших сынов и дочерей Родины. Основанием для этого послужили их личный самоотверженный труд, плодотворная общественная деятельность, преданность коммунистическим идеалам, интересам трудящихся.

Среди народных кандидатов — руководители нашей ленинской партии и Советского государства, видные ученые и военачальники, известные деятели культуры и искусства, новаторы промышленности и сельского хозяйства, — самые авторитетные и уважаемые в народе люди, представители многих национальностей, населяющих нашу страну, коммунисты и беспартийные.

Состав кандидатов в депутаты советского парламента — яркое свидетельство подлинно народного характера Советской власти. Это власть трудящихся и для трудящихся.

Став после Великого Октября подлинными хозяевами страны, осуществляя в ней государственную власть, рабочие, колхозники, народная интеллигенция под руководством ленинской партии своим самоотверженным трудом превратили нашу Родину в могучую социалистическую державу. Достаточно сказать, что сейчас наша промышленность за пять дней производит продукции больше, чем промышленность царской России производила за год. Национальное богатство Советского Союза в 15 раз больше, чем было в дореволюционной России. Благотворно изменилась вся обстановка в нашем сельском хозяйстве. Создана прочная основа для дальнейшего продвижения вперед, для решения новых ответственных задач коммунистического строительства.

Одно из величайших завоеваний социализма, одна из важнейших заслуг Советской власти состоит в том, что каждый советский человек уверен в своем будущем. Он знает, что его работа, его способности, его энергия всегда найдут достойное применение и оценку, что его дети получат бесплатное образование и возможность развить свои таланты, что общество никогда не оставит его в беде: в случае болезни он получит бесплатное лечение, при инвалидности — пенсию, старость его будет обеспечена.

Советы, как органы власти, составляют фундамент всего нашего государственного механизма, держат в своих руках все нити государственного руководства обществом. Около 50 тысяч Советов, объединяющих более двух миллионов депутатов, решают сложные и важные вопросы политического, хозяйственного и культурного развития страны.

Венчает эту разветвленную систему подлинно народного представительства Верховный Совет СССР. Ни один парламент капиталистических государств не может считаться органом представительства всего народа, ибо на деле он всегда остается орудием классового господства буржуазии, монополий.

Верховный Совет СССР избирается на основе всеобщего, равного и прямого избирательного права при тайном голосовании. Он состоит из двух палат — Совета Союза и Совета Национальностей. Совет Союза отражает общие интересы всех советских людей, а Совет Национальностей — специфические интересы каждого народа, населяющего нашу многонациональную Родину. Образуются они по-разному. В Совет Союза один депутат избирается от 300 тысяч населения по всей стране, а в Совет Национальностей — от каждой союзной республики — по 32 депутата, от автономной республики — по 11, от автономной области — по 5 и от каждого национального округа по одному депутату. Обе палаты на основе полного равноправия решают все вопросы, отнесенные к ведению Верховного Совета СССР.

Подлинные представители народа—депутаты—не имеют иной цели, кроме заботы об интересах трудящихся. На это направлены все 660 законодательных актов, принятых Верховным Советом СССР за годы своего существования. Среди принятых в последнее время,—акты о землепользовании, здравоохранении, браке и семье, дальнейшем улучшении пенсионного обеспечения, снижении налогов с заработной платы рабочих и служащих и другие. Верховный Совет СССР делает все для того, чтобы обеспечить строгую законность и охрану прав граждан, укрепить обороноспособность страны, достичь прочного мира и международной безопасности.

Всю многогранную плодотворную деятельность Советов направляет Коммунистическая партия. Руководствуясь заветами В. И. Ленина, она неустанно заботится о повышении роли Советов, общественных организаций и трудовых коллективов в жизни и развитии общества, о совершенствовании социалистического законодательства и социалистической демократии. Так, решения XXIII съезда КПСС помогли усилить воздействие Советов на экономические и социальные процессы, происходящие в стране.

14 июня 1970 года восьмой раз состоятся выборы в Верховный Совет СССР. В связи с этим ЦК КПСС в своем Обращении ко всем гражданам великой страны Советов изложил основы внутренней и внешней политики партии и государства. «ЦК КПСС,—говорится в этом документе,—торжественно заявляет, что Коммунистическая партия видит свой высший долг в борьбе за счастье трудящихся, за неуклонный рост могущества нашей многонациональной социалистической Родины, за победу коммунизма в нашей стране».

ЦК КПСС призвал всех избирателей в день выборов в Верховный Совет СССР, 14 июня, отдать свои голоса за кандидатов блока коммунистов и беспартийных. Голосуя за них, советские люди будут голосовать за дальнейший подъем экономики, культуры и науки, за последовательное претворение в жизнь великого принципа социализма: «Все во имя человека, для блага человека!», за новые победы в коммунистическом строительстве.

Л. ГРИГОРЯН,
кандидат юридических наук.

РЕКА, СТАВШАЯ СУДЬБОЙ

Взметнулся вверх флаг навигации последнего года пятилетки. И снова у Нижневартовской речной пристани можно будет увидеть человека в форменной фуражке капитана. Старые «речные волки» уважительно здороваются с ветераном. Сорок лет своей жизни посвятил кавалер ордена Ленина Александр Степанович Куликов сибирской красавице-Оби, помнит на ней каждую излучину, каждый кустик на берегу дорог. Раньше он водил по обским просторам пароходы «Совет», «Жан Жорес», «Орджоникидзе», потом теплоход «Чулым». Теперь под началом Куликова целая флотилия судов, большинство из которых за навигацию не один раз бросит якорь в «столице Самотлора» — Нижневартовске.

Прихотливо петляет река. Какой рейс памятен Александру Степановичу? Трудно сказать. Ведь так же перепутаны дороги памяти. Пожалуй, все-таки этот...

Пароход «Орджоникидзе» — славный работяга — весело пошлепывает плицами колес по обской волне. Александр Степанович всего лишь третий помощник. Но можно сказать, что ему здесь довелось вкусить трудный хлеб командира судна. Внезапно заболел первый помощник, и Куликову пришлось быть в это время «единым в двух лицах» — заменять заболевшего первого помощника и исполнять свои обязанности.

Рано утром пристали у Нижневартовского. Пассажиры еще спали. Лишь одной из них (команда в шутку окрестила ее «дамой с собачкой») захотелось погулять со своей таксой на свежем воздухе. Собачка вдруг заскулила и, потащив поводок, увлекла хозяйку на корму. Почуяв неладное, пассажирка внимательно осмотрелась по сторонам. И к своему ужасу она заметила дым у основания кормовой мачты. Женщина бросилась разыскивать кого-нибудь из членов команды. Александр Степанович, который попался ей на пути, выслушав, настрого предупредил, чтобы она пока не говорила никому о пожаре. Ведь паника — это конец. На пароходе было очень много пассажиров.

Куликов спешно спустился вниз к матросам, коротко изложил ситуацию. Вооружившись огнетушителями, все поспешили на верхнюю палубу. Очевидно шальная искра из трубы парохода попала под башмак мачты, на еще не просохшую, легко воспламеняющуюся краску, она и начала тлеть. В любое время огонь был готов перекинуться на каюты второго класса. А там— пиши пропало.

Отрывистые команды Куликова, шипение струй огнетушителей, треск отламываемых досок, которые уже начали гореть, клубы дыма, жадные языки пламени... Наконец, потушили. Только потом пассажиры узнали причину долгой задержки у небольшого в те времена северного поселка.

Так что сейчас, когда снова приходится по долгу службы бывать здесь, Куликов всегда вспоминает тридцатые годы и пароход, фотография которого занимает почетное место в его альбоме.

...В 1956 году в кабинет заместителя начальника пароходства вошел русоволосый военный моряк и четко отрапортовал: «Прибыл в ваше распоряжение». Это была уже вторая отлучка Александра Степановича. Первый раз он прощался с обскими просторами в грозном сорок первом. До сорок седьмого так и не видел ее берегов: служил на Тихом океане в должности помощника командира боевого корабля. Вторично он отбыл на берега Великого океана в 1952. Заместитель внимательно посмотрел на щеголеватого моряка и, глядя ему в глаза, сказал:

— Есть у нас судно, на котором нет капитана. Я имею в виду «Орджоникидзе».

Здравствуй, старина! Разве знал Куликов, ведя борьбу с пожаром на пароходе, что когда-нибудь придется подняться еще раз на его капитанский мостик? А впрочем, кому как не ему вести судно в последние рейсы?

Когда пришла пора прощаться с этим своим любимцем, капитан собственноручно снял главный звуковой сигнал, а попросту — гудок парохода, и перенес его на новое судно. И долго еще былые капитаны узнавали голос «Орджоникидзе» в вежливом приветствии «Совета». И торжествует над обской ширью тугой гудок, похожий на басовитый голос первого капитана Александра Степановича — Иосифа Андриановича Ишимова. И, кажется, он выпевает: «Мы еще порабо-о-ота-ем!».

Вот, пожалуй, и вся история о двух ветеранах: капитане и пароходе. Теперь уже и «Совет» списан на пенсию. Но есть еще порох в пороховницах у гвардейцев первых пятилеток. Этой весной снова ищите Куликова в Нижневартовском порту. Командира такой большой «армады» трудно застать дома.

До встречи на Оби, Александр Степанович!

А. КОЧИН.

После наших выступлений

„САМЫЙ РАЗ В ПЕРВЫЙ КЛАСС"

Так называлась сатирическая заметка, опубликованная в нашей газете 16 мая. Вот что сообщил начальник УМ-5 **И. А. Яновский:**

«Заметка «Самый раз в первый класс» обсуждена на совещании в управлении совместно со всеми заинтересованными лицами.

Факты приписок по автотранспорту на участке, руководимом М. В. Мальцевым, действительно имели место. Приказом по управлению виновные лица строго наказаны.

Вместе с тем автором заметки допущены неточности: никаких рейсов на Самотлор автомобиль водителя Л. В. Мелькешкина по путевому листу № 37743 не производил. В путевом листе № 37743 от 17 декабря 1969 года указано, что автомобиль Л. В. Мелькешкина сделал 19 рейсов на расстояние трех километров от карьера до ДТП и два рейса на расстояние 14 километров от карьера до пятого «а» микрорайона Нижневартовска».

В УМ-5 идет борьба за строгий учет, экономию, любители приписок там получают отпор. К сожалению, этого нельзя сказать о СМУ-5 и УПТК. Руководители этих предприятий до сих пор не сообщили редакции о принятых мерах по заметке «Самый раз в первый класс». Напомним этим товарищам, что на сигналы печати надо реагировать. Реагировать и своевременно, и правильно!

ЧЕЛЯБИНСКАЯ область. На Кыштымском медеэлектролитном заводе действует цех медной электролитической фольги. Коллектив производственников намного перекрыл проектную мощность цеха.

На снимке: в цехе фольги.
Фото Б. Клипиницера.
Фотохроника ТАСС.



Разведчики получают награды

В Главтюменьгеологии и территориальном комитете профсоюза подведены итоги социалистического соревнования организаций и предприятий за первый квартал 1970 года.

Среди награжденных коллективов переходящим Красным знаменем Главтюменьгеологии и территориального комитета профсоюза и второй денежной премией отмечен труд буровой бригады мастера Ф. Хафизова из Мегионской нефтеразведочной экспедиции. В числе передовиков социалистического соревнования упоминаются бригада вышкомонтажников, руководимая Н. И. Вершининым и бригада по испытанию скважин мастера О. Б. Темирова.

Это уже не первый успех Мегионских первопроходцев недр. Коллектив экспедиции продолжает достойно нести ленинскую трудовую вахту. Почти каждый день поступают вести о новых пробуренных разведочных скважинах, о новых нефтяных фонтанах.

Рассказать о трудовых буднях первооткрывателей подземных кладовых нефти корреспондент «Ленинского знамени» попросил начальника отдела труда и зарплаты Мегионской нефтеразведочной экспедиции Константина Николаевича КОЛТЫНАЕВА.

— Наши буровики, испытатели скважин, бригады вышкомонтажников, вспомогательные цехи — одним словом, весь коллектив нефтеразведчиков стремится трудиться так, чтобы и впредь удерживать первенство в соревновании не только в тресте «Обьнефтеразведка», но и среди коллективов Главтюменьгеологии.

—С большой радостью,—рассказал далее К. Н. Колтынаев, — в экспедиции воспринято известие о награде, полученной нашей передовой буровой бригадой Ф. Хафизова. На счету опытного мастера проходки Фаата Хафизова десятки пробуренных скважин, причем проводка многих из них велась в крайне сложных условиях.

За минувшие месяцы 1970 года коллектив добился неплохих показателей. За первые четыре месяца пройдено 8 тысяч 130 метров пород при плане 8 тысяч 51 метр. Может показаться, что цифры не очень велики. Но следует помнить, что бригада Ф. Хафизова ведет разведочное бурение, отличающееся особой сложностью всего цикла буровых работ. Бригада добилась и хорошей скорости проходки. Она составляет 2 тысячи 574 метра на станок в месяц, что на 22 процента выше запланированной.

Сейчас бригада Ф. Хафизова бурит скважину № 90 на Самотлоре. В мае коллектив сумел пройти 180 метров пород. Никаких особых секретов у Хафизова нет. Просто все в бригаде работают дружно. В коллективе почти не наблюдается текучести кадров. «Исключение» делается разве что для тех ребят, которые уходят в армию.

Аналогичными качествами обладают бригады испытателей и вышкомонтажников, руководимые Ометом Темировым и Николаем Вершининым. О. Темиров готовит к испытанию скважину 103-а на Самотлорской площади.

Бригада Н. Вершинина недавно закончила монтаж буровой Р-24 на Самотлоре. Кроме того, вышкомонтажники подготовили себе фронт работ для лета, переместив заранее (еще в апреле) три буровых на новые точки.

А. ЗАХАРОВ.



ИВАН Александрович Медведев, тракторист трактора Т-140, в Мегионской нефтеразведочной экспедиции работает с 1962 года. Сколько за это время перевез грузов — не счесть. В последнее время он доставлял необходимое оборудование и механизмы для тех, кто осваивал Самотлор и ставил новые буровые на Мегионской площади.

Иван Александрович — отличный производственник, дисциплинированный работник. За двенадцать с лишним лет работы в системе геологии он многому научился, приобрел необходимый опыт.

НА СНИМКЕ: Иван Александрович Медведев.

Фото А. Новоселова.

ИДУТ СУДА ПО ОБИ

В Нижневартовск начали прибывать пассажирские суда. Вниз по Оби до Сургута ушли теплоходы «Патрис Лумумба», «Барнаул» и «Урал».

В ближайшие дни по голубой магистрали пойдут стремительные «Ракеты». Скоростные рейсы свяжут Нижневартовск с окружным центром, Сургутом и Мегионом.

В отличие от прошлых лет, нынче открывается новая линия Нижневартовск — Сургут. Курсировать на ней будут теплоходы типа «Ракета».

Регулярными рейсами связан Нижневартовск с Александровском Томской области.

В порт продолжают прибывать и грузовые суда. Только за последние дни двадцать две баржи доставили различные грузы в адрес многих предприятий и организаций поселка.

С. БОЧАРНИКОВ,
ст. диспетчер эксплуатационного участка ИРПа.

Как поумнели первоклассники

ЗАМЕТКИ ПЕДАГОГА

МНОГО тревог у родителей и учителей вызвало введение новых программ в первых классах. Учителей особенно беспокоит то, что большинство малышей пришли в школу без предварительной подготовки. Много времени и труда отдали учителя первоклассникам.

Теперь учебный год закончился. Малыши вполне вошли в школьную жизнь, привыкли к ее порядкам и требованиям, стали дисциплинированными. Они считают до ста, решают простые и составные задачи, пользуются буквенной символикой, решая простейшие уравнения; сравнивают числа и выражения; выделяют знакомые геометрические фигуры; изучают правила прибавления числа к сумме и суммы к числу и т. д.

Родители учащихся проявили живой интерес к новой программе, и те, кто вник в идеи, лежащие в основе последних, хорошо отзываются о них. Они вместе с учителями внимательно изучали трудности, которые возникали перед детьми, искали пути их преодоления.

А наибольшие трудности испытали те дети, которых в семье плохо готовили к школе. К сожалению, есть еще такие родители, которые совсем не уделяют внимания развитию умственных способностей детей до поступления в школу, не помогают и не интересуются учебой своих ребят. Мать Вахрушева Толи только один раз посетила школу и то после неоднократных вызовов. Дома мальчику помощь не оказывается, учеба не контролируется...

Слабо подготовленными пришли в школу Толя Власкин и Сережа Овчинников. Толя очень неусидчив, невнимателен. Отец его только один раз заглянул в школу, да дважды на собраниях присутствовала мать. В семье мальчика воспитывают побоями, он забит, плохо развит, груб с товарищами, ничем не интересуется. Так же плохо воспитывают детей Вахрушевы, Саитовы, Сахабаевы. Ясно, что такой неподготовленный ребенок отставал бы в учебе и по старой программе.

Посетив семьи учащихся, еще раз убеждаешься, что аккуратны и собраны те ребята, у которых в доме порядок. В семьях, где детей вдумчиво готовят к школе, помогают им в учении, они успешно справляются с новой программой, не испытывая перегрузок.

Отлично был подготовлен к школе Галеев Азат. По математике у него в журнале только пятерки, во время контрольной работы он успевает решить оба предложенных варианта. Хорошо успевают Лена Спасенникова, Надя Галагура, Лена Гужавина, Тамара Белоусова, Игорь Светлицкий, Сережа Флоров и другие.

Разумная помощь родителей школьнику просто необходима. Поэтому они должны знать, какими навыками и умениями должен владеть первоклассник к концу учебного года.

Всех трудностей, с которыми могут столкнуться первоклассники, невозможно предвидеть. Поэтому родители должны как можно чаще встречаться с учителями, советоваться, консультироваться.

Н. БАШИРОВА,
учитель Нижневартовской восьмилетней школы.

ТВОЙ ПОСЕЛОК—ТВОЙ ДОМ

Как нижневартовцы благоустраивают свой поселок? — с этим вопросом мы обратились к депутату поселкового Совета Г. Г. Токаревой и инженеру домоуправления ЖКК НПУ Н. К. Шишкиной.

— В субботу избиратели 37 избирательного округа хорошо поработали по благоустройству территории каждый на своем предприятии, а в воскресенье они так же активно убирали площадки возле своих домов №№ 27, 27 «а», 29 и 31 по улице Набережной. Самыми активными оказались жильцы дома № 27, они вышли на воскресник все без исключения. Думается, что жильцы и других микрорайонов нашего поселка не останутся в стороне от такого важного вопроса, как благоустройство домов и дворов, наведение чистоты и порядка, — так ответила на наш вопрос депутат поселкового Совета Галина Георгиевна Токарева.

— Большую заботу о благоустройстве улицы Озерной проявили работники АТК, — сообщила инженер домоуправления ЖКК НПУ Неля Константиновна Шишкина. — С территории вокруг домов по этой улице они убрали мусор, засыпали ее чистым песком.

Славно поработали на субботнике по благоустройству коллективы кафе «Снежинка» и магазина № 1 ОРСа НПУ имени В. И. Ленина.

К сожалению, не все еще до конца понимают, что наведение порядка в поселке — дело всей общественности, каждого жителя поселка. За примером не надо ходить далеко: в то время, когда работники АТК благоустраивали территорию по улице Озерной, жильцы остались пассивными наблюдателями. Мало того, кто-то из окна второго этажа выбросил мусор на убранную территорию...

Огромную помощь в наведении порядка в домах и дворах должны оказывать домовые комитеты. Во многих домах они уже созданы, но вот жильцы дома № 27 по улице Нефтяников категорически отказались от выборов домкома.

Сейчас ЖКК НПУ в состоянии помочь жильцам в благоустройстве территорий вокруг домов путем выделения транспорта, людей. Но многие дворы, для того чтобы привести их в надлежащий вид, требуется отсыпать грунтом, песком. Выполнить эту работу ЖКК не в состоянии. А между тем помочь в этом могло бы ремонтно-строительное управление. Кстати, на благоустройство у них запланирована немалая сумма, но деньги эти по назначению не расходуются.

* * *

Идет месячник по благоустройству поселков нашего района. Немало уже сделано, но многое еще предстоит сделать: оборудовать дворы игровыми и спортивными площадками, повести борьбу с теми владельцами собак, которые содержат животных в коридорах, что загрязняет подъезды, мешает работе почтальонов. Во многие дома Нижневартовска почтальоны отказались доставлять корреспонденцию только из-за того, что в подъездах этих домов обитают собаки.

Решать эти вопросы призвана вся общественность.

Н. СЕНЬНОВА.

ПУСТЬ БУДЕТ ГОРОД-САД

НАСТУПИЛО ЛЕТО. НА УЛИЦАХ УЖЕ ТЕПЛО. СКОРО ЛЕС СТАНЕТ ЗЕЛЕНЫМ И НАРЯДНЫМ. А ПОСЕЛОК? ПОСЕЛОК ОПЯТЬ ОСТАНЕТСЯ НЕ ОЗЕЛЕНЕНЫМ? ЛИШЬ ТОЛЬКО РЕДКИЕ ДЕРЕВЬЯ БУДУТ ОДИНОКО СТОЯТЬ. ДА И ТРАВЫ-ТО НЕТ, НЕ ГОВОРЯ УЖ О ЦВЕТАХ. А ПРИЯТНО, КОГДА ИДЕШЬ ПО ЗЕЛЕНОЙ УЛИЦЕ, КОГДА КИВАЮТ ТЕБЕ ГОЛОВКИ ЦВЕТОВ, КАК БУДТО ГОВОРЯТ: «СМОТРИ, КАКОЙ Я! КРАСИВЫЙ, ПРАВДА?».

ТОВАРИЩИ НИЖНЕВАРТОВЦЫ! МЫ ВАС ОЧЕНЬ-ОЧЕНЬ ПРОСИМ: ПОЖАЛУЙСТА, ОЗЕЛЕНЯЙТЕ УЛИЦЫ! ОТЗОВИТЕСЬ НА ПРОСЬБУ. МЫ ТОЖЕ БУДЕМ ВАМ ПОМОГАТЬ.

ТИМУРОВЦЫ.

Нарушителям—заслон

Ни один случай нарушения производственной дисциплины или общественного порядка рабочими Мегионской конторы бурения не проходит мимо внимания общественности. Например, товарищеский суд в этом году вынес строгое наказание 32 рабочим. При подведении итогов социалистического соревнования среди участков и бригад учитывается количество нарушений в коллективе. Берется это во внимание и при распределении путевок на курорты, отпусков, дефицитных товаров и т. д. Так, за совершенные прогулы В. Тарасенко очередь на покупку легкового автомобиля была передвинута на 15 человек позднее, а И. Зубрилину — на 20 человек. Некоторым нарушителям бурком отказал в путевках на курорт, другим отпуска перенесены на зимнее время.

И. НАЗАРЕНКО,
председатель товарищеского суда Мегионской конторы бурения.

ГРУЗАМ— «зеленая улица»

Сейчас в Нижневартовском порту основной получатель прибывающих грузов — СУ-909. В адрес дорожников приходят железобетонные изделия, в основном плиты для покрытия дорог.

Этот очень ценный и важный груз для строителей доставлен из Новосибирска на двадцати баржах. На причалах днем и ночью не смолкает рокот автомобильных моторов, двигателей портальных кранов. Разгрузка барж идет ритмично, без задержки. Только за последнее время обработано восемь судов и на будущие трассы вывезено около десяти тысяч тонн плит.

А между тем, бригады на строительстве самотлорской трассы уже начали укладку бетона на полотно.

Б. РЫБАК,
зам. начальника СУ-909.

Новая пьеса Леонида Леонова



МОСКОВСКИЙ театр имени М. Н. Ермоловой поставил новую пьесу лауреата Ленинской и Государственной премий Леонида Леонова «Обыкновенный человек». В ней затрагиваются вопросы морали советских людей.

На снимке: сцена из спектакля. Слева направо: Вера Артемьевна — заслуженная артистка РСФСР И. Кондратьева, Алексей Иванович — артист В. Мащенко, Ладыгин Дмитрий Романович — заслуженный артист РСФСР Ф. Корчагин.

Фото М. Строкова.

Фотохроника ТАСС.

Паспортный режим нарушать нельзя

Возьмите свой паспорт и посмотрите на его последнюю страницу. Там напечатаны извлечения из Положения о паспортах, утвержденного Постановлением Совета Министров СССР от 21 октября 1953 года. Вспомним, что там сказано.

Граждане СССР в возрасте от 16 лет и старше, проживающие в городах, районных центрах, поселках городского типа, обязаны иметь паспорта.

Граждане, прибывающие на жительство из одной местности в другую, переменившие жилплощадь в пределах одного и того же населенного пункта, получившие паспорта вновь или обменившие их, обязаны прописаться в течение трех суток.

В сельской местности граждане, прибывшие на жительство, должны быть прописаны в течение семи суток.

Не разрешается прописка прибывших на постоянное место жительства, если в их паспортах нет отметки о выписке с прежнего места жительства. Прибывшие в командировку прописываются временно без отметок о выписке.

В частных домовладениях в паспортный стол для прописки граждане предъявляют домовую книгу и документы. В коммунальных домовладениях представление документов граждан в паспортный стол для прописки возлагается на управляющих домами, комендантов общежитий и других лиц, ответственных за прописку.

Гражданин, проживающий без паспорта или с просроченным паспортом, а также без прописки, подвергается штрафу в административном порядке. К какой же ответственности привлекаются должностные лица учреждений, предприятий и организаций, не выполняющие требования, которые записаны в Положении о паспортах.

Есть ли в Нижневартовске лица, нарушающие паспортный режим? К сожалению, таковые имеются.

Вот один из них — Пивоваров Анатолий Кузьмич, шофер автотракторной конторы. Приехал Пивоваров в Нижневартовск и поживает себе без прописки. Проверка, проведенная нами, вскрыла этот факт, и пришлось Пивоварову держать ответ перед административной комиссией исполкома районного Совета.

Таким же путем поселился и Азии Валерий Макарович, стропальщик конторы материально-технического снабжения. И Азину пришлось раскошелиться, заплатить штраф.

Инженер НПУ Винокурова Галина Сергеевна страдает слабостью памяти. Забыла она о своих гражданских обязанностях, жила без прописки. Пришлось укрепить память Винокуровой в административном порядке.

Странно, что кое-кто из руководителей предприятий не может понять важность соблюдения паспортного режима и принимает на работу граждан, не имеющих прописки. Так поступают и начальник аэропорта И. А. Кучкильдинов, и директор комбината бытового обслуживания В. Е. Звягин, и начальник СУ-9 А. Е. Черкас, и начальник СУ-3 П. М. Трахнов. Приходится давать таким товарищам соответствующее разъяснение и, прибегая к мерам административного воздействия, штрафовать их.

На основе прописки и выписки мы ведем учет движения населения. Учет этот нужен и самим гражданам. В органы внутренних дел поступает большое количество писем и заявлений с просьбой сообщить адрес родных или знакомых. Случается, что мы, получив письмо от матери, беспокоящейся и тоскующей о сыне (какая мать не тревожится о своих детях!), вынуждены отвечать: «Прописанным в Нижневартовске не значится». Заранее представляешь себе, как неприятно будет человеку получить: «не значится». А затем выясняется, что сынок-то проживает у нас, в Нижневартовске.

Серьезными нарушителями являются и те, кто выбывает из населенного пункта, не оформив выписку. И опять же это может обернуться неприятностью для родных и знакомых и для самого нарушителя.

Деев Геннадий Федорович прописан в Нижневартовске, но из пределов района выехал, а сейчас его срочно разыскивают родители, просят сообщить его адрес. Но где искать Деева? На новом месте этого гражданина не пропишут потребуют, чтобы он выписался в паспортном столе Нижневартовского районного отдела внутренних дел. И начнется никому не нужная волокита.

Замечу, что обычно «забывают» прописаться и выписаться те, кто имеет, чувствует за собой грешок. Пытаются скрыть свое местонахождение злостные неплательщики алиментов. Однако, как ни скрывайся, а рано или поздно тебя выведут на чистую воду и заставят держать ответ.

В связи с бурным развитием нефтедобывающей промышленности в нашем крае к нам ежедневно прибывают все новые и новые люди. Отсюда становится понятным вся важность учета перемещения граждан. Пусть каждый прибывающий, не теряя времени, оформляет прописку. Об этом должны позаботиться руководители предприятии, учреждений, домкомы, соседи по общежитию.

Напоминаю еще раз: каждый гражданин обязан строго соблюдать паспортный режим!

Н. ЗОТОВА,

начальник паспортного стола.

● БЕСЕДА НА ВАЖНУЮ ТЕМУ

АДРЕС ИЗВЕСТЕН

Добровольные взносы в советский фонд мира в 1969 году по сравнению с предыдущим годом возросли на двадцать процентов! Этот факт сообщил писатель Борис Полевой на заседании правления фонда, которое состоялось в Москве. Участники этой встречи — люди различных профессий и возрастов, представители всех союзных республик — подвели итоги деятельности своей организации, созданной несколько лет назад. Они с удовлетворением отметили, что фонд мира активно пропагандирует миролюбивую внешнюю политику Советского Союза, оказывает поддержку зарубежным движениям, ведущим борьбу против агрессивных действий империализма.

Советский фонд мира находится в Москве на улице Кропоткина, 10. Этот адрес теперь широко известен. Сюда поступают тысячи и тысячи рублей добровольных взносов от отдельных граждан и организаций, стремящихся внести свой вклад в дело борьбы за мир. Поступающие в фонд деньги — используются для целей самых благородных и гуманных.

Возникнув несколько лет назад, советский фонд мира некоторое время оставался организацией, деятельность которого в основном концентрировалась в Москве. Иное дело теперь. Вслед за республиканскими, краевыми и областными комиссиями содействия фонду стали возникать такие комиссии в районах, на предприятиях и в колхозах. Во многих местах появились даже уличные комиссии содействия. В сферу деятельности фонда мира включились рабочие, колхозники, интеллигенция. В интересах фонда действуют ветераны — люди старшего поколения, хорошо знающие, что такое война.

Особенно активно комиссии содействия работают в Молдавской ССР, Татарской, Чувашской, Удмуртской, Коми АССР, Ставропольском, Красноярском и Краснодарском краях, Московской, Ленинградской, Волгоградской, Астраханской, Горьковской, Куйбышевской, Кировской, Рязанской и Ивановской областях. Из этих районов страны, а также из Белоруссии, Украины, Грузии, Литвы, Узбекистана и ряда других мест поступают наиболее крупные взносы.

Собравшись на заседание, члены правления отметили деятельность комиссии содействия фонду на Волжской ГЭС, Волгоградском заводе «Красный Октябрь», шахте «Томская» Кемеровской области, в колхозе имени Ленина Ставропольского края, совхозе «Мирный» Куйбышевской области.

В советский фонд мира поступают взносы и из-за рубежа — из Италии, Швейцарии, США, Бельгии, Австрии, Канады, ФРГ. Направляя свои средства в наш фонд мира, иностранные граждане проявляют этим актом свою солидарность с внешней политикой СССР. Характерен в этом отношении такой пример. Итальянец Скарамуцца из Милана прислал в Москву письмо. «Я получил устав Вашего фонда, — пишет он. — Я считаю его одним из наиболее гуманных уставов, особенно в части, касающейся борьбы против невежества, распространения атомного оружия. Я представляю, с каким чувством долга и серьезностью Вы направляете помощь Вьетнаму. Я подтверждаю Вам свою веру и вкладываю в этот конверт две тысячи лир. Прошу Вас отдать их в фонд помощи Вьетнаму».

Подобных примеров — сотни. И каждый из них свидетельствует о высоком авторитете советского фонда мира, который оказывает материальную помощь национально-освободительным движениям стран Азии, Африки, Ближнего и Среднего Востока, народу борющегося Вьетнама, греческим демократам.

В. БЕЛЯЕВ,

(ТАСС).

Позвольте побеспокоить!

Вот так премия!

Хороший товарищ сделал мне приятное — подарил к одной праздничной дате телевизор. Я, разумеется, расчувствовался, горячо благодарил. А через две недели этот же самый хороший товарищ просит меня... вернуть ему часть подарка. Извини, говорит, меня, говорит. Есть еще один дружок, у которого, говорит, тоже праздник, а денег на подарок больше нет. Давай, говорит, сюда, говорит, внутренности телевизора — кинескоп с лампой, я, говорит, и подарю их ему!

Мне стало плохо... Когда пришел в себя, хороший товарищ сказал, что он, дескать, пошутил.

Предвижу крайнее изумление читателя: нигде же подобным образом не подшучивают над человеком! Верно, не подшучивают, а вот в Нижневартовском СМУ-5 треста «Тюменьнефтепромстрой» — изволят. Почитайте-ка, что пишет в нашу газету рабочий этого предприятия, народный контролер коммунист Иван Васильевич Шевлягин:

«К Первому мая нам, механизаторам участка № 5, выдали премию. Кому по 25—30, а кому и по 140—170 рублей. Получили мы денежки, купили женам подарки, гостинцы детишкам. Одним словом, каждый нашел денежкам наилучшее применение. И были мы очень благодарны за то, что труд наш не остался незамеченным, и захотелось нам работать еще лучше.

А через некоторое время председатель нашего цехового комитета профсоюза Василий Соколов стал говорить, чтобы все мы, получившие больше ста, возвратили в кассу по 87 рублей. Некоторые товарищи отдали назад львиную долю премии, но я лично покуда не вернул».

Вот это шутка! Только автор письма почему-то не оценил ее: не внес в кассу управления ни копейки из выданной ему премии. Зато другие рабочие — А. П. Дубро, В. И. Тартачев, Н. С. Ермошин, В. А. Дворецкий, С. Н. Шишляева, председатель цехкома В. Я. Соколов и его жена Р. Е. Соколова — внесли. Кто 54, а кто и 87 рублей отдал обратно.

Начало столь удивительной истории положил начальник участка № 5 Владимир Алексеевич Рябинин и упомянутый уже председатель профсоюзного комитета Василий Яковлевич Соколов. Составляя и подписывая список рабочих на получение премии, они кого-то позабыли, кого-то обделили.

Несправедливость эту заметил Михаил Николаевич Палкин, начальник управления, и не стал подписывать приказ, подготовленный на предмет премирования.

Вот тут-то все и началось. Оказывается, Юрий Васильевич Псарев денежки-то премиальные уже того... Выдал! Без приказа. Без согласования с постройкомом. Без торжества и пламенных речей. Не под бравурные звуки туша, а под скрип перьев, шариков (если ручка шариковая), царапающих платежную ведомость № 163.

Кто такой Юрий Васильевич? Главный бухгалтер СМУ-5.

Да, положеньице создалось щекотливое. Нелегко из него выйти при помощи самовозвращающейся премии — бумеранга. А впрочем, почему нелегко? Ведь можно сказать:

— Извините, мы пошутили!

Касьян СКРЕБОК.



Москва. Выставка «Чехословакия-70».

На снимке: моторная косилка «МФ-70» с бензиновым двигателем мощностью 7 лошадиных сил для работы в садах, питомниках, городском коммунальном хозяйстве, выпускаемая заводом «Агрострой».

Фото А. Стужина.

Фотохроника ТАСС.

ВНИМАНИЮ СЕКРЕТАРЕЙ ПАРТОРГАНИЗАЦИЙ, АГИТАТОРОВ И ПОЛИТИНФОРМАТОРОВ.

5 июня в 16 часов в клубе имени 50-летия ВЛКСМ состоится очередное занятие в школе агитаторов и политинформаторов. На семинар приглашаются все агитаторы и политинформаторы поселка Нижневартовска.

Зам. редактора **В. КИСЕЛЕВ.**

Показывает „Орбита“

Четверг, 4 июня. 11.15 — Передача для школьников. 12.00— «Мастера искусств». 13.30 — «Навстречу выборам в Верховный Совет СССР». 13.55 — Чемпионат мира по футболу. ЧССР. — Бразилия. 15.20 — Пушкин. «Русалка». 18.30 — «Ленинский университет миллионов». 19.30 — Чемпионат мира по футболу. ЧССР — Бразилия. 21.15 — 23.00 — «Севильский цирюльник». Музыкальный фильм.

Суббота, 6 июня. 9.45 — Для детей. «Сказка с продолжением». 10.00 — Музыкально-развлекательная программа. 10.30 — Телевизионный народный университет. 11.15 — Концерт. 12.00 — «От Белого до Черного моря». 12.45—15.00 — «Комендант Лаутербурга». Премьера телевизионного спектакля. Части 1-я и 2-я. 17.00 — на IV Международном конкурсе им. П. И. Чайковского. 18.05 — «Молдавская рапсодия». 19.00— «Марианна Колли». Премьера телеспектакля. 21.00 — «Полчаса в Вильнюсе». 21.30—22.30 — «В мире животных».

НАШ АДРЕС И ТЕЛЕФОНЫ: **Рабочий поселок НИЖНЕВАРТОВСК, улица Пионерская, 6. ТЕЛЕФОНЫ: редактора — 0-98, зам. редактора — 0-85, промышленного отдела — 0-85 (2 звонка), ответственного секретаря и отдела писем — 0-87, типографии — 0,87 (2 звонка).**

Нижневартовская типография управления по печати Тюменского облисполкома Заказ 536.

В полете — „Союз-9“

Сообщение ТАСС

1 июня, в 22 часа московского времени в Советском Союзе стартовала ракета-носитель с космическим кораблем «Союз-9».

Космический корабль, выведенный на орбиту вокруг Земли в 22 часа 09 минут, пилотирует экипаж в составе: командира корабля Героя Советского Союза, летчика-космонавта СССР, полковника Николаева Андриана Григорьевича, бортинженера кандидата технических наук Севастьянова Виталия Ивановича.

Экипажу корабля «Союз-9» предстоит выполнить в условиях одиночного орбитального полета большую программу научно-технических исследований и экспериментов, основными из которых являются:

— медико-биологические исследования по изучению влияния факторов космического полета на организм человека в условиях пребывания на околоземной орбите;

— научное наблюдение и фотографирование геолого-географических объектов материковой и водной поверхности в различных районах земного шара с целью отработки методики использования получаемых данных в народном хозяйстве;

— наблюдение, исследование и фотографирование атмосферных образований, снежного и ледового покрова Земли с целью использования данных наблюдений в оперативном и долгосрочном метеорологическом прогнозировании;

— научные исследования физических характеристик, явлений и процессов в околоземном космическом пространстве;

— дальнейшая отработка ручной и автоматической систем управления, ориентации и стабилизации корабля и проверка автономных средств навигации в различных режимах полета.

С экипажем поддерживается устойчивая радио- и телевизионная связь.

По докладу командира корабля товарища Николаева, участок выведения на орбиту пройден нормально. Самочувствие космонавтов хорошее. В отсеках корабля поддерживаются нормальные жизненные условия, близкие к земным.

Космонавты товарищи Николаев и Севастьянов выполняют намеченную программу полета.

ПЯТИЛЕТКУ — ДОСРОЧНО!

Победа буровиков

В предверии всенародного праздника — дня выборов в Верховный Совет СССР — первопроходцы земных недр Мегионской конторы бурения одержали замечательную трудовую победу: почти на месяц раньше срока выполнен план проходки скважин.

Пятьдесят восемь тысяч 210 метров — таков итог, достигнутый мастерами бурения.

Впереди бригада мастера Г. М. Левина, пробурившая около 22 тысяч метров пород, завершившая проводку десяти новых скважин, и бригада мастера С. А. Повха, закончившая проходку шести скважин, пробурившая более тринадцати тысяч метров.

Этот успех был достигнут благодаря внедрению четко отработанной и установленной технологии бурения, благодаря применению новых достижений техники, как, например, высокомоментные турбобуры и новые типы долот. Сыграло роль и то, что состав бригад стал стабильным, повысилась квалификация буровиков, улучшилась организация производства.

В. СКЛЯРЕНКО,
инженер-экономист конторы бурения.

Пролетарии всех стран, соединяйтесь!

ЛЕНИНСКОЕ ЗНАМЯ

ОРГАН НИЖНЕВАРТОВСКОГО РАЙОННОГО КОМИТЕТА КПСС И РАЙОННОГО СОВЕТА ДЕПУТАТОВ ТРУДЯЩИХСЯ ТЮМЕНСКОЙ ОБЛАСТИ

№ 68 (2738) Год издания 29-й | СУББОТА, 6 ИЮНЯ 1970 ГОДА | Цена 2 коп.

ВОЗДУШНОМУ ТРАНСПОРТУ — КРЕПНУТЬ!

Над просторами нашего района то и дело кружат винтокрылые птицы-вертолеты, высоко в небе стремительно проносятся серебристые лайнеры. Услугами воздушного траспорта спешат воспользоваться отпускники, пассажиры дальнего следования. И не только они, разумеется. Самолеты и вертолеты, как воздух, нужны нефтяникам, буровикам, строителям.

Как же коллектив Нижневартовского авиаподразделения справляется с поставленными перед ним задачами?

Возьмем последний месяц — май. План денежной выручки выполнен на 105 процентов, план перевозки пассажиров — на 125, а почты — на 115 процентов. Весомый вклад в общее дело вносят пилоты Алексей Иванович Сеньков, Виктор Николаевич Футерко, Валентин Константинович Вахтин, Евгений Васильевич Подгорный, Анатолий Александрович Горяной — секретарь партийной организации, Владимир Киселев — секретарь комсомольской организации, авиатехники Юрий Михайлович Черемушкин и Алексей Серафимович Белов, диспетчер Владимир Клинцов, дежурная Тамара Черемушкина, шофер первого класса Николай Александрович Нестеров.

К сожалению, и нерешенных вопросов у наших авиаторов много. Не выполняется план по грузоперевозкам, срывается договор, заключенный авиаторами с Мегионской конторой бурения и Нижневартовским нефтепромысловым управлением.

Согласно договору, вертолет МИ-4 каждый день должен доставлять вахты буровиков на работу и отвозить их домой. Но очень часто вертолет приходит с большим опозданием. Утренняя смена иногда вылетает на работу только в 11 часов, теряя драгоценное время. Третьего июня вертолет вообще не был выделен.

Не могут дать удовлетворительной оценки работникам нашего порта и нефтяники. Нередко бывают дни, когда в назначенное время в их распоряжении не оказывается вертолета. Тогда в кабинете командира авиаподразделения К. Р. Каминского раздаются тревожные звонки: задерживается смена вахт, на нефтепромысел надо доставить срочный груз. К. Р. Каминский не может немедленно удовлетворить требования клиента. Оказывается, у одного борта вышел ресурс моточасов, у другого обнаружена какая-то неисправность и т. д.

Здесь к месту будет сказать вот о чем. Нижневартовское авиаподразделение молодо, переживает организационный период, жаль только, что период этот явно затянулся. Не хватает кадров: пилотов, авиатехников, синоптиков, откладывается на неопределенный срок открытие местных линий круглогодового действия. Во время распутицы, да и летом, пассажиру попасть в Нижневартовский аэропорт не так-то просто: речные трамваи и автобусы туда не ходят.

Руководству авиаподразделения следовало бы понастойчивее выдвигать эти и другие вопросы перед соответствующими организациями.

Задачи партийной, профсоюзной, комсомольской организаций, всех авиаторов Нижневартовска заключается в том, чтобы изыскивать и находить резервы, полнее использовать их. Пусть каждый, прибегающий к услугам воздушного транспорта, будет благодарен мужественным людям в летной форме.



АЗЕРБАЙДЖАНСКАЯ ССР. Филизчай — в переводе с азербайджанского — рудная река. В районе этой горной речки на южных склонах Большого Кавказского хребта выявлены богатейшие запасы полиметаллических руд. Промышленная эксплуатация Филизчайского месторождения затрудняется тем, что оно расположено в горном районе. Сейчас здесь ведутся подготовительные работы.

НА СНИМКЕ: Нуриддин Юсифов, ныне главный геолог Белоканской поисково-разведочной партии, — один из первооткрывателей месторождения.

Фото Р. Нагиева.

Фотохроника ТАСС

Вахту несут автомобилисты

Минуло пять месяцев юбилейного года. Производственные коллективы Нижневартовского района продолжают нести ленинскую трудовую вахту.

— Как поработали в этот период транспортники автобазы № 95? — с таким вопросом наш корреспондент обратился к начальнику планового отдела Александре Георгиевне Имашевой.

— Автомобилисты нашей базы хорошо справились с плановыми заданиями пяти месяцев. За этот срок перевезено сверх плана 914 тысяч 900 тонн грузов, и прибыль составила более тридцати тысяч рублей.

Благодаря экономному использованию транспорта, бережливому отношению к технике шоферы сумели сэкономить за пять месяцев около восьми тысяч рублей.

Особенно напряженным был май. Но, несмотря на это, программа месяца выполнена по всем технико-эксплуатационным данным: тоннокилометражу — на 132,5 процента, приведенным тоннокилометрам — на 109,9 процента. Коэффициент использования автопарка — сто процентов.

В канун дня выборов в Верховный Совет СССР высоких показателей добиваются водители из передовой автоколонны № 1. Это коммунисты, ударники коммунистического труда В. Кияев и М. Скороходов. Рейс за рейсом их автомашины совершают с грузом грунта на строительство бетонированной самотлорской трассы.

В автоколонне № 2 хорошо трудятся шоферы коммунист Н. Юденков, В. Соковиков, А. Безрутченко.

Успех водителей обеспечивает и безупречный труд кузнеца В. Зуева и медника-вулканизаторщика П. Четверина.

Все дальше в тайгу

НИ НА ДЕНЬ не стихают работы на «дороге жизни» — центральной самотлорской трассе. Строители СУ-909 треста «Тюменьдорстрой» продолжают настил бетонных плит на полотно дороги.

За неделю бетонированная трасса продвинулась вглубь тайги еще на полтора километра. За это время дорожники уложили около тысячи четырехтонных плит.

Ответственная работа поручена коллективу комсомольско-молодежного участка № 2, который возглавляет коммунист Владимир Лакшчик. Комплексная бригада монтажников под руководством Ивана Толмачева отлично справляется со своими обязанностями, ежедневно перевыполняя плановые задания.

Замечательно трудится опытный крановщик ударник коммунистического труда Вячеслав Чехранов. Его работа на самотлорской трассе отмечена грамотой Министерства транспортного строительства.

Дорожники из СУ-909 свои трудовые победы посвящают предстоящим выборам в Верховный Совет СССР.

В. УЛЬКО,
главный инженер СУ-909.

НОВАЯ ЛИНИЯ НА ГОЛУБОЙ МАГИСТРАЛИ

По голубой дороге могучей Оби начались регулярные рейсы стремительных «Ракет». Крылатые теплоходы поддерживают постоянную связь между окружным центром Ханты-Мансийском и Нижневартовском.

А два дня назад «Ракета-114» открыла новую линию Нижневартовск — Сургут. Суда здесь будут совершать рейсы ежедневно.

М. ЗАКОН,
начальник эксплоучастка ИРПа.

Впервые на Самотлоре

начато бурение скважин с железнодорожного основания. Техническая новинка применена на десятом кусте нефтеносного месторождения. Проходку скважины № 2009 здесь осуществляет бригада мастера Н. Исламгулова.

Основание под буровую, смонтированное на железнодорожных рельсах, позволит до минимума сократить срок перемещения буровой установки с одной точки на другую.

В. СКЛЯРЕНКО,
старший инженер-экономист конторы бурения.

• Навстречу выборам

В далеких таежных поселках

Группа партийных, советских и хозяйственных руководителей по заданию райкома партии побывала в населенных пунктах района, где провела соответствующую работу по проверке и организации избирательной кампании по выборам в Верховный Совет СССР. Вот что рассказывают товарищи, побывавшие в командировке.

КОРЛИКИ. К избирательным урнам здесь нынче придут 299 жителей таежного национального поселка. На избирательном участке почти все готово. Агитколлектив работает в полную силу. Все рыбаки, охотники, оленеводы ознакомлены с биографиями кандидатов в депутаты, с Положением о выборах.

В клубе для избирателей проведена беседа о развитии экономики и культуры в районе. Запросы тружеников национального поселка будут учтены. На места работы рыбаков и оленеводов выехали председатель сельского Совета тов. Хохлянкин, заместитель управляющего тов. Перепечин и многие агитаторы, где они проведут беседы, разрешат все вопросы, связанные с проведением выборов. В день голосования избиратели смогут посмотреть концерт, подготовленный силами художественной самодеятельности, а также киножурналы, хроникальные и художественные фильмы.

103 избирателя в настоящее время находятся вне поселка. Это — рыбаки на озерах, пастухи оленей. Некоторые из них и в день выборов не смогут прибыть в Корлики. Поэтому уже сейчас необходимо направить туда вертолет, чтобы опробовать посадочные площадки. Ведь урны придется доставлять сюда только на вертолете.

Руководителям райпо необходимо позаботиться о доставке в Корлики тех товаров, которые нужны жителям.

А. ИСЫПОВ,
инспектор исполкома областного Совета по использованию трудовых ресурсов района.

СОСНОВЫЙ БОР. Все 70 избирателей этого поселка заверили, что в день выборов они дружно проголосуют за кандидатов нерушимого блока коммунистов и беспартийных. А сейчас агитпункт гостеприимно встречает избирателей. С агитколлективом проведен инструктаж. На днях агитаторы побывали на местах лова у рыбаков.

Жители поселка просили ускорить доставку бензина (рыбакам до места лова приходится сейчас добираться с помощью весел), улучшить телефонную связь с Ларьяком и Нижневартовском, прислать новые кинофильмы. Организациям, которых это касается, следует принять необходимые меры.

П. МАХОНЕК,
главный врач района.

БОЛЬШЕ-ТАРХОВО. Здесь на избирательном участке уже оборудованы кабины, установлены урны, агитпункт красочно оформлен. Двенадцать агитаторов работают с избирателями по месту жительства и четверо — непосредственно на местах лова у рыбаков. Все труженики ознакомлены с биографиями кандидатов в депутаты Верховного Совета СССР, с советской избирательной системой.

Большую помощь в агитационной работе оказывает местное радиовещание. Сейчас по радио читается по разделам доклад Л. И. Брежнева «Дело Ленина живет и побеждает».

Заведующий агитпунктом, начальник узла связи коммунист Нонсельцев заверил, что труженики села в день выборов единодушно отдадут свои голоса за верных сыновей и дочерей страны. Выборы в Верховный Совет СССР они встречают трудовыми успехами. Принарядился и поселок. Недавно все жители села провели воскресник по благоустройству.

А. БАХТИЕВА,
заведующая плановым отделом исполкома райсовета.

ВАХОВСК. Заведующий агитпунктом тов. Гондюк и председатель участковой избирательной комиссии тов. Литунов, по сути дела, к работе не приступали. Пришлось собирать актив — членов партбюро и избирательной комиссии, агитаторов и пропагандистов и проводить семинар. Сейчас дело наладилось. Списки избирателей проверены дважды. В помещении избирательного участка оборудованы кабины для голосования, подготовлены урны, в агитпункте обновлена наглядная агитация.

Выделен транспорт для доставки вахт с буровых в день выборов. Улучшилось снабжение трудящихся продуктами питания.

И. ЧЕКМАРЕВ,
заведующий финансовым отделом исполкома райсовета.

ОХТЕУРЬЕ. Хорошо оформлен агитпункт, который разместился в библиотеке при клубе. Здесь все готово к предстоящим выборам в Верховный Совет СССР. К рыбакам на места лова в день выборов выйдут две моторные лодки с представителями участковой избирательной комиссии. Они повезут бюллетени и урны для тайного голосования.

В подготовке к выборам активное участие принимают заведующая агитпунктом М. Г. Сигильетова и председатель участковой избирательной комиссии В. В. Бурундуков.

Г. КОСТИН,
председатель районного комитета народного контроля.

ЧЕХЛОМЕЙ. Далеко от районного центра расположен этот поселок. Но рыбаки и охотники не чувствуют себя оторванными от жизни. Вертолеты «МИ-4» и «МИ-1» регулярно доставляют сюда почту, а сейчас начал ходить и почтовый катер. Дома радиофицированы, во многих семьях есть свои радиоприемники. Жители постоянно слушают радиопередачи из Омска, Томска, Новосибирска. А вот слышимость передач из Ханты-Мансийска и Тюмени неважная. Недавно сюда завезены и будут демонстрироваться новые фильмы, а агитбригада школы собирается выехать с концертом к рыбакам, выступить в клубе перед избирателями.

Проведено собрание избирателей. Мы рассказали об экономическом развитии района, ответили на многочисленные вопросы.

А. КАУРТАЕВ,
заведующий районо.

КОЛЕК-ЕГАН. Всего здесь 66 избирателей. Но четыре человека — пастухи оленей — не смогут приехать на день выборов в поселок. Необходимо послать к ним вертолет с избирательными бюллютенями и урной.

В самом поселке все к выборам готово. Избиратели просят лишь Нижневартовский аэропорт хотя бы раз в десять дней организовать рейс самолета. Посадочная площадка подготовлена. Недостаточно четко работает и связь. В продаже нет батарейного питания для транзисторных приемников.

В. БОКОВ,
инструктор райкома КПСС.

ЛАРЬЯК. Сорок шесть агитаторов ведут агитационную работу среди трудящихся Ларьяка. Недавно здесь проведено совещание с агитколлективом, с партийными и комсомольскими активистами по материалам совместного заседания в Кремлевском Дворце съездов, посвященного столетию со дня рождения В. И. Ленина, а для избирателей организована лекция «Победная поступь ленинизма». На места работы рыбаков выехала агитбригада с участниками художественной самодеятельности. В день выборов избирателей будут обслуживать четыре моторные лодки и три подготовлены для резерва.

Районному узлу связи необходимо позаботиться о бесперебойной радио и телефонной связи Ларьяка с другими населенными пунктами. В настоящее время почти невозможно вести разговоры с Корликами, Сосновым Бором, Чехломеем и другими поселками.

В. САЛМИН,
заведующий отделом пропаганды и агитации райкома КПСС.

МЕГИОН. С каждым годом растет и благоустраивается поселок нефтяников и строителей. Нынче здесь три избирательных участка вместо двух, как было в прошлом году. Сегодня Мегион насчитывает 3537 избирателей.

Все это налагает на агитколлектив, членов участковой избирательной комиссии, поселковый Совет, на партийные организации предприятий большую ответственность. Ответственность эта возрастает в связи с тем, что количество жителей здесь постоянно меняется. Только за этот год выехало из Мегиона 450 человек, а вновь прибыло 600.

Однако поселковый Совет пока не выполняет координирующей роли. Первичные партийные организации большинства предприятий и организаций поселка массово-политическую работу среди избирателей пустили на самотек. Не случайно агитаторы Ватинской конторы бурения, автотракторной конторы, нефтепромысла № 2 и других на десятидворках не бывали вовсе.

Пришлось срочно собирать актив. Во многих организациях сейчас развернули работу участковые комиссии, увеличено число агитаторов. Одним словом, дело пошло на поправку.

В. СМИРНОВ,
секретарь партийной организации треста «Мегионгазстрой».

Слово сдержали!

БЫТЬ БЕРЕЖЛИВЫМ В БОЛЬШОМ И МАЛОМ

Письмо ЦК КПСС, Совета Министров СССР, ВЦСПС и ЦК ВЛКСМ «Об улучшении использования резервов производства и усилении режима экономии в народном хозяйстве» не остается забытым в нашем коллективе, мы хорошо помним о нем и стремимся сделать все возможное, чтобы до конца выполнить мероприятия, принятые на собраниях рабочих в ответ на этот важнейший документ.

Сегодня я хочу рассказать о бригаде бурового мастера Степана Ананьевича Повха, награжденного орденом Трудового Красного знамени.

Бригада Повха приняла обязательство: за счет бережного расходования материалов, химреагентов, топлива, а также за счет рациональной отработки долот добиться годовой экономии в размере ста тысяч рублей.

Свое обязательство бригада выполнила с честью.

Какие же скважины стали знаменитыми в смысле экономии государственных средств? Это скважины № 626 и № 202. При бурении первой из них экономия достигла 18084 рубля, а при проходке другой еще больше — 34370 рублей. Но рекордной стала скважина № 213. Разбуривая ее, бригада Повха сумела сберечь 50338 рублей.

Со значительной экономией материальных и трудовых ресурсов пробурены скважины №№ 300 и 311. Скважина № 300 пробурена на пять дней раньше нормативного времени, в результате — экономия 20 тысяч рублей.

За счет чего получена такая экономия? Главным образом за счет ускоренной проводки скважин, потому что элементы затрат, зависящие от продолжительности бурения, составляют две трети стоимости скважины. Кроме того, существенную роль играют такие факторы, как отличная отработка долот, рациональное использование химреагентов и запасных частей, а также экономия горюче-смазочных материалов.

Победу ковали и те, кто обслуживал и продолжает так же хорошо обслуживать буровиков. Прежде всего это—группа планового обеспечения. Начальник группы Алексей Афанасьевич Косых заботится о том, чтобы буровики не знали ни минуты простоя, чтобы у них было под руками все необходимое — трубы, инструмент, самое различное оборудование.

Добросовестно исполняет свои обязанности старший механик трубной базы Михаил Павлович Грейсер. Он не только своевременно обеспечивает бригады бурильными и обсадными трубами, но и неплохо руководит опрессовкой колонн.

Благодарны буровики также механику инструментальной площадки Николаю Васильевичу Прохорову и слесарю группы планового обеспечения Вениамину Ивановичу Якушину, от которых зависит своевременное обеспечение буровых цементом, глинистым порошком, химреагентами, долотами, горюче-смазочными материалами.

Хочется подчеркнуть, что материально - техническое снабжение в нашем труднодоступном районе представляет важнейшую и сложнейшую задачу, успешное решение которой благотворно сказывается на экономике предприятия.

По зимней дороге мы успели завезти на Самотлор труб, инструмента, цемента, глинистого порошка, химреагентов, долот, горюче-смазочных материалов более чем на миллион рублей. Фронт работ на Самотлоре обеспечен на все лето и осень.

Если бы мы не успели сделать этого до весенней распутицы, то пришлось бы нам прибегать к услугам воздушного транспорта и, в частности, к услугам вертолета МИ-6, каждый час эксплуатации которого обходится в 1400 рублей.

Сейчас важно сохранить все то, что завезено и припасено впрок. Завезенные материалы надежно укрыты, но это не значит, что за ними не надо следить. Рабочие бригады С. А. Повха постоянно наблюдают за сохранностью всех ценностей, стремятся к тому, чтобы ни один килограмм цемента не подвергся порче.

Вышкомонтажная контора строит для хранения сыпучих материалов передвижные склады, надо только, чтобы это строительство шло по-настоящему ускоренными темпами.

Все подсобно-вспомогательные цеха, не говоря уже о буровых бригадах, переведены на хозяйственный расчет. В начале второй декады каждого месяца подводим итоги выполнения хозрасчетных заданий за истекший месяц, организуем обсуждение этих итогов. В мае директор В. И. Хлюпин провел совещание с вопросом «Технико-экономические показатели буровых бригад». Бригада С. А. Повха была отмечена в числе лучших.

Среди подсобно-вспомогательных цехов хороших результатов в выполнении хозрасчетных план-заданий имеют цеха крепления скважин и пароводосилового хозяйства. Начальники этих цехов Алексей Васильевич Волкодаев и Петр Григорьевич Бурнаго понимают важность хозрасчета, для них экономия и бережливость — понятия не отвлеченные, а живое повседневное дело.

Борьбу за бережливость нельзя организовать без четкой работы всего счетного аппарата конторы. Вот почему старший экономист-финансист Олимпиада Ильинична Черных, старший бухгалтер расчетной группы Надежда Дмитриевна Бабенко и другие наши сотрудницы к своей работе относятся творчески, с чувством ответственности за порученный участок учета.

Вернемся, однако, к бригаде Степана Ананьевича Повха. Передовики думают сейчас над тем, какие же новые рубежи в борьбе за экономию наметить до конца года. Мы можем им подсказать. А что если за счет тех средств, которые уже сэкономлены и которые еще будут сэкономлены, пробурить скважину?

Благороднейшая задача, и она по плечу бригаде С. А. Повха!

В. ЖАРКОВ,
главный бухгалтер Мегионской конторы бурения.

ПЕРВЫЕ УЛОВЫ

Добытчики «живого серебра» из Ларьякского коопзверопромхоза сдают первые уловы рыбы. Весенне-летнюю путину они начали в ночь с 31 мая на 1 июня.

И вот первые итоги лова: на базу коопзверопромхоза поступило более трехсот килограммов рыбы.

Семейное звено Прасиных (а в нем трудятся потомственные рыбаки — отец Кирилл Герасимович с сыновьями Анатолием и Юрием) сдало два с половиной центнера рыбы. Свежий улов доставили и рыбаки из звена Егора Ляксина.

Сейчас промысловики ведут облов малых речек — Панас, Ромкина, Ершовая Речка, добывают рыбу в верховьях Колек-Егана.

Всего в этом году в путину будут вести лов три бригады, в составе которых более семидесяти рыбаков.

К. БУТАКОВ,
директор коопзверопромхоза.

Самотлор исследуют гидрологи

• *Наши интервью*

О ТОМ, что Самотлор будет покорен, что он раскроет человеку свои вековые тайны, никто не сомневается. Но, между тем, не вызывает сомнений и тот факт, что нефтяной гигант не просто раскроет свои богатейшие кладовые. Предстоит борьба, борьба суровая и напряженная, с силами природы.

Вот почему в штурме Самотлора принимают участие ученые самых различных специальностей, казалось бы, совсем далеких от чисто инженерного решения проблемы.

Сегодня корреспондент «Ленинского знамени» беседует с начальником Западно-Сибирской экспедиции Ленинградского гидрологического института **Юрием Павловичем АЗАРИЕМ.**

— Юрий Павлович, ваша экспедиция в течение трех лет вела исследования на площадях нефтяного гиганта. Очевидно, можно уже сделать какие-то выводы?

— Разумеется. Мы подготовили наши рекомендации по дальнейшему освоению и обустройству Самотлорского месторождения. В основном они сводятся к трем моментам: первое — это вопросы осушения болот, второе — строительство дорог на Самотлоре и третье — гидрологические проблемы тех мест, где будут строиться мосты.

— Какие же исследовательские работы были уже проведены?

— Объем работ оказался значительным. Ни на один из вышеперечисленных вопросов нельзя было дать ответ, не выяснив в деталях гидро-метеорологический режим болотного массива Самотлора. На решении этой задачи мы и сосредоточили главное внимание.

И вот в итоге трехлетних исследований пришли к определенным выводам. Прежде всего, надо сказать о строительстве дорог. До сих пор на Самотлоре практикуется обустройство кустов лежневыми основаниями под буровые, дороги строятся также с бревенчатым покрытием.

По результатам наших наблюдений, во всех отношениях, значительно выгоднее строить ледовые дороги на вечномерзлом основании. Такой вывод имеет самое серьезное обоснование. На Самотлоре есть экспериментальный участок такой трассы. На мерзлоту был насыпан слой песка, примерно в 70 сантиметров. Эта дорога хоть и немного просела, но выдерживала самые тяжелые машины. Это в зимних условиях. Несколько сложнее дело обстоит летом. Тут надо полотно покрывать срезом верхнего слоя торфа. Это позволит сохранить вечномерзлотное основание, так как торф — очень плохой проводник тепла.

Пока же экспериментальный участок дороги между десятым и двадцатым кустами себя оправдывает.

— Перед дорожниками, вероятно, встанет и ряд других проблем?

— Да. Строителям ледовых дорог предстоит решить самый важный вопрос — это постоянное наращивание мерзлоты. Нами установлено, что в естественных условиях болото промерзает примерно на семьдесят сантиметров. Но этого недостаточно для дороги. Необходимо будет слой мерзлоты довести до 2—3 метров. Кроме того, совершенно обязательно вдоль дороги иметь траншеи для стока вод. Зимой же дорожное полотно должно регулярно очищаться от снежного покрова. Это предотвратит таяние мерзлоты.

Где-то в недалеком будущем наш институт сможет предложить строителям дорог и специальный изоляционный материал для сохранения мерзлотного слоя.

— А что предполагается сделать для осушения болот?

— На основе гидрологического анализа мы предложили идею полосного осушения Самотлора. Могут быть созданы три полосы с таким расчетом, чтобы вдоль них были расположены скважины, линии электропередач, трубопроводы, водоводы, подъездные пути.

И, наконец, последнее: строительство мостовых переходов. Наши партии провели наблюдения над уровнем и расходом воды в паводковый и меженный периоды в районе будущих мостов через Вах, Ватинский, Еган и Койму.

Вместе с партиями гидрологов вели наблюдения и сотрудники лаборатории аэрогидрометрии. Итоги их исследований по вопросам поверхностных скоростей и направлении течения имеют важное практическое значение для мостостроителей.

Сейчас наши основные наблюдения и исследования будут перенесены на Варь-Еганскую площадь.

А. ЗАХАРОВ.

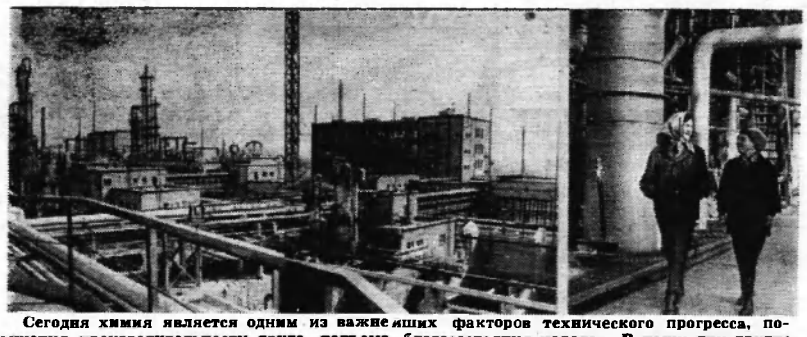

Сегодня химия является одним из важнейших факторов технического прогресса, повышения производительности труда, подъема благосостояния народа. В наши дни трудно назвать отрасль народного хозяйства, где бы не применялись новейшие достижения химии. Ныне советская химическая индустрия по объему продукции оставила позади многие капиталистические страны и вышла на второе место в мире. Продолжается строительство и ввод в эксплуатацию новых предприятий этой отрасли промышленности.

В свершениях советского народа в честь 100-летия со дня рождения В. И. Ленина немалая доля тружеников химической индустрии.

На снимках: слева — новый объект большой химии Белоруссии — капролактамовое производство Гродненского азотнотукового завода. Справа — аппаратчицы цеха капролактама Н. И. Сафронова (слева) и Л. В. Зозуля.

Фото А. Перехода.

Фотохроника ТАСС.

ПО БОЛЬШОЙ ВОДЕ

Небольшой срок — всего две недели — в распоряжении сплавщиков Нижневартовского леспромхоза для формировки пучков на малых речках и протоках. Пока стоит большая вода необходимо подготовить и сплавить к устьевой запани около 10 тысяч кубометров леса.

Основные работы по формированию и сплаву ведутся на участках Сарт-Еган и Наумкино. Шесть бригад сплавщиков уже подготовили четыре плота по полторы тысячи кубометров каждый.

Всего в этом году леспромхоз должен сплавить свыше 90 тысяч кубометров древесины.

И. ВОЛКОВ,
директор леспромхоза.

Вахта связистов

В канун выборов в Верховный Совет СССР много забот у связистов района. Осуществление четкой, бесперебойной связи — почтовой, телефонной и телеграфной — одно из важных звеньев в ходе политической кампании.

В районном узле связи организована бригада электротехников, задача которой — оказание помощи местным отделениям связи. Возглавляет бригаду старший инженер Л. В. Овсянкин. За последние дни проверено качество связи и техническая готовность радиоузлов, радиостанций, телефонных установок в Сарт-Еганском, Зайцево-Реченском, Былинском отделениях связи.

В оставшиеся до выборов дни бригада технической помощи побывает еще в отделениях связи Мегиона и Колек-Егана.

В Ларьякской зоне проверку средств связи осуществляет кустовой электромеханик В. Н. Звезда.

И. ПОСПЕЛОВ,
начальник районного узла связи.

ЛЕС ИДЕТ

Строители Мегиона начали получать деловую древесину, которую в плотах сплавляют лесозаготовители Нижневартовского леспромхоза. В запани Мегиона уже поступило 3 600 кубометров леса. На подходе еще два плота по шесть тысяч кубометров каждый.

А. МАРИНИН.

В школах — экзамены

Наступил волнующий момент для выпускников школ. Первого июня они держали экзамен по литературе (письменно) в десятых классах и по математике (письменно) в восьмых классах.

Глубокими знаниями темы, умением излагать свои мысли, обобщать, делать выводы отличаются работы десятиклассников средних школ Нижневартовска. Многие ребята выбрали ленинскую тему, сумели ее полно раскрыть, проявив осведомленность в вопросах современной внешней и внутренней политики. Высоко оценены работы Тани Бабенко, Люды Крюковой, Нади Бизиной, Нади Сухушиной, Вали Мицулявичус (средняя школа № 1), Тани Степановой, Тани Горнаковой, Олега Епанчинцева, Людмилы Буряк, Аллы Козодой, Вали Хариной, Люды Косых (средняя школа № 2).

Хорошо справились с первым экзаменом и восьмиклассники средней школы № 1. Более пятидесяти процентов учащихся сдали письменный экзамен по математике на 4 и 5. Отлично сдали математику Валерий Лосевич, Елена Смирнова и Виктор Зубков из восьмилетней школы.

...Итак, все выпускники нижневартовских школ свой первый экзамен выдержали успешно, кроме двоих восьмиклассников восьмилетней и двоих восьмиклассников средней школы № 2. Экзамены продолжаются.

Н. СЕНЬКОВА.

Добрым, ласковым словом

Как и у всех школьников, с первого июня у нас начались экзамены на аттестат зрелости. Даже и не верится, что совсем скоро нам предстоит расставание со своими одноклассниками, учителями и привычным зданием школы. А впереди нас ждут тысячи неизвестных дорог и бесконечное множество еще более серьезных экзаменов.

День последнего звонка был для нас трогательным и волнующим. Наша классная руководительница Анна Степановна Утешева сделала нам приятный подарок. Когда мы слушали ее, у нас появилось большое чувство благодарности, которое трудно высказать словами.

Сколько огорчений приносили мы ей своими необдуманными поступками. Но всегда Анна Степановна была рядом с нами, помогала нам добрым, ласковым словом, советом.

Наша школа стала для нас вторым домом. Здесь мы приобрели не только новых друзей, но нужные знания.

Дорогие наши учителя! Простите нас за причиненные хлопоты и волнения. Мы глубоко уважаем вас и любим. Вы вырастили нас, привили любовь к знаниям. Мы всегда с благодарностью будем вспоминать вас и учиться жить так, как вы, отдавать людям весь заряд энергии и сил.

Л. ЗЛИВКО,
выпускница Нижневартовской средней школы № 2.

К обоюдной выгоде

В мае мы практиковали такие формы продажи товаров, как выставки промышленной и продовольственной продукции, торговля подарочными наборами. Продавцы магазина «Маяк», например, изготовили к праздникам более девятисот подарков. Только за два дня торговли в клубе «Юбилейный» выручили около восьмисот рублей.

Восьмого мая в помещении клуба имени 50-летия ВЛКСМ состоялась выставка-продажа обуви весенне-летнего сезона. Там была представлена мужская, женская и детская обувь — всего 62 модели. Общая сумма выручки составила 10.200 рублей. Такие выставки удобны и выгодны и покупателям, и торгующим организациям.

Т. БАХАРЕВА,
зам. начальника торгового отдела орса НПУ.

Ждут ребят приморские пляжи

Сто пятьдесят пионеров и школьников Нижневартовска — дети промысловиков, буровиков, вышкомонтажников — отправились отдыхать к Черному морю. Два самолета АН-24 доставили ребят в Тюмень. Дальше им предстоит увлекательное путешествие на поезде от столицы сибирских нефтяников до Туапсе.

Целый месяц ребята проведут в пионерских лагерях «Тюменец» и «Юность», расположенных на берегу Черного моря. Их ждет щедрое южное солнце, ласковое теплое море, веселый отдых.

А через месяц в пионерские лагеря «Тюменец» и «Снежинка» поедет вторая смена.

Дети строителей проведут летний отдых в пионерском лагере «Факел» около известного черноморского курорта Гудауты.

Ф. УДОВЕНКО,
председатель райкома профсоюза рабочих нефтяной и химической промышленности.

НАШ КАЛЕНДАРЬ

ЛЕГЕНДАРНЫЙ ЩОРС



6 июня исполняется 75 лет со дня рождения героя гражданской войны Николая Александровича Щорса (1895—1919). Он прожил всего двадцать четыре года, но за свою короткую жизнь сделал очень много, стал одним из любимейших, свято чтимых народных героев. Необычайная энергия Николая Щорса, его смелость, знание военного дела проявились в организации партизанского движения на Черниговщине, а затем в организации регулярных частей Красной Армии. Созданный им Богунский полк покрыл свои знамена неувядаемой славой. Выдающийся полководец Н. А. Щорс одержал замечательные победы под Черниговом, Киевом и другими городами. С его именем связано изгнание с Украины немецких оккупантов и белогвардейских банд.

Фотохроника ТАСС.

Василий Кураев — наш земляк. До призыва в армию он работал в Нижневартовском районном потребительском обществе.

О том, как сейчас несет нелегкую службу солдат, рассказывает в своей зарисовке В. ВОРОБЬЕВ — бывший работник редакции, сейчай — воин Советской Армии.


Литературная
страница

Служит наш земляк...

НА ПОСТУ

СЕЙЧАС письма и друзьям по Северу он начинает с короткой фразы: «Привет из солнечной Сибири!». Солнечной? Действительно. Кипящим, молодым половодьем красок пополнила мир весна, и майское светило необычно щедро на ласку, пряным запахом почек кружит голову, теплая, парная земля дает жизнь зеленым стрелкам всходов, а где-то далеко за горизонтами набухают грозами безобидные кудрявые тучки.

Весна. Здесь она такая. Но Василий помнит и другую, северную весну, с внезапными снегопадами, мокрым прерывистым ветром, с громыхающей льдинами Обью. Май на севере — нейтральная пора, что всегда к услугам и последних казусов зимы, и робких проявлений лета. Парни сейчас с некоторой осмотрительностью выходят из дома в куртках или «корочках», а здесь — «солнечная Сибирь».

Но — увы! — не всегда она такая. Почему-то сразу вспоминаются неуемные метели, стонущий по закоулкам ошалевший ветер, обжигающий мороз. Но это так, воспоминания только для себя.

...Пост номер пять—десять шагов вперед, поворот, десять шагов назад. Десять шагов в темноту, десять шагов на мечущийся, тусклый свет фонаря. Час, другой, третий...

Вороненый ствол автомата за спиной покрылся легким налетом зимнего серебра, иней слепляет ресницы, будто горностаями оторочена солдатская шапка-ушанка. Десять шагов в неизвестность, поворот, снова десять шагов в неизвестность. Час, другой, третий...

Желтый мазок света в туманной, клубящейся снегом ночи. «Кто-то вышел из караульного помещения», — констатирует Василий. «Кто же?» — напрягает глаза.

— Кураев?

Голос начальника наряда:

— Так точно, товарищ сержант!

— Как дела?

— Как и быть должно — порядок абсолютнейший.

— Понятное дело... Холодно?

— А как думаешь — холодно?

— Еще бы. Да, звонили сейчас. Интересуются, в «форме» ли ты? Завтра соревнования, говорят...

— Опять же порядок абсолютнейший. Так и передай.

— Ну, лады. Я двинусь дальше. Давай тут, не дремли...

— Есть давать стопроцентную бдительность! — шутя орет Василий, но мороз перехватывает дыхание, и он умолкает.

Десять шагов в ночь, в непроглядное мельтешение метели, десять шагов назад...

«Завтра соревнования. Форма? Черт его знает, честно говоря, как выступлю. Как всегда». На учебном пункте ничем особенным в огневой подготовке он от других солдат не отличался, но затем в роте, на удивление всем, стал поражать мишени только в «яблочко». И вот — соревнования. Порой, даже освобождают для тренировок его... Не каждого освобождают.

Василий представляет, как завтра выйдет на огневой рубеж, медленно подымет пистолет, и вот в прорези метнется головка мушки на зеленом поле мишени. Завтра.

Протоптанная дорожка. Десять шагов. Мороз пробрался под полушубок, будто ледяными ладонями проводит по спине, холодит ноги. Ветер хлестко бьет в лицо, и Василий делает потрясающие гримасы, чтобы разогреть стянутую кожу.

Черепахой ползет время. Уже пританцовывая, проделывает он свой нехитрый путь. Десять шагов. Трудно, но надо держаться. Ведь сказал же когда-то, что рано, мол, Кураева списывать. Он помнит отлично этот день.

...Капитан совсем не по-военному, даже чуть-чуть растерянно развел руками:

— Отлично понимаю тебя, сынок, ничего не поделаешь. Одного желания мало. Ничем помочь не смогу.

Осталось вернуться в часть с запиской: «Не прошел военно-врачебной комиссии». Разговор окончен, а ведь это была последняя возможность, последняя надежда.

«Ничего, не все потеряно, — сказал тогда себе Василий. — Не все. А уж списывать меня со счетов — и подавно рано».

Не повезло. Не повезло еще раньше, в детстве. Гонял с пацанами мяч, чье-то неосторожное движение, слепящая боль... И вот она, проклятая травма плеча, что и сейчас дает знать о себе. Дает знать, если даже успешно прошел курс молодого бойца, если даже сам командир роты, — а фронтовики на похвалы ох как скупы! — направил его в сержантскую школу.

...Василий прячет в воротник полушубка иззябшее лицо. Специально снял в «караулке» часы, чтобы украдкой от самого себя не следить за ленивым движением стрелки. И сколько прошло времени, сколько осталось до смены — полнейшая неизвестность.

Размеренно скрипит снег под валенками. Хруст — первый шаг, хруст, хруст... Десять шагов в непроглядное царство метели, десять — на тусклый свет фонаря. Метнулась белыми вихрями тень.

— Стой, кто идет!

В ответ — пароль.

— Товарищ лейтенант! Во время моего несения службы на посту № 5 без происшествий. Часовой — рядовой Кураев.

— Сдать пост!

— Есть сдать пост!

Необычно жарко в караульном помещении. Отстояв свое на посту, вваливаются, как сказочные деды-морозы, солдаты.

— Погодка, черт ее дери. Лучше ма-аленький Ташкент, чем большая Сибирь, — пробует шутить кто-то.

Василий чувствует томительную, сладкую волну тепла, разливающуюся по телу. Час обогрева. Обжигающий кипяток в кружках, и будто не было ничего, не существовало метельной январской ночи. Беззаботный дружный смех, шутки, легкое подтрунивание друг над другом. Обычная картина солдатского отдыха.

Но вот полушубок ловко перехвачен ремнем, отягченным подсумком с магазинами, автомат привычно прилип к плечу.

— Смирно! Слушай боевую задачу!

И снова бесится, распаляется все неистовей полуночница-метель. Будто диковинные хвосты диковинных зверей прокатываются по двору волны поземки. Снова десять шагов вперед, поворот, десять обратно.

Сейчас же — «солнечная Сибирь». Есть солнце, а, стало быть, и все хорошо. Но и летом свои трудности: то жара, то ливни, чавкающее месиво грязи. И все равно к слову Сибирь будет хорошее и «нетрудное» определение. Не пристало солдату жаловаться, а потому и в письмах: «Все идет нормально. Живу, служу — не тужу». И всегда коронный привет из Сибири. Какой? Эпитет он сам подберет, самый подходящий для всех времен года, для всех случаев армейской жизни.

В. ВОРОБЬЕВ.



Рисунок А. СТЕПАНЯНЦА.

ВЕСЕННЯЯ ТЕТРАДЬ ПОЭТА

Знакомьтесь: Николай МАРУЩЕНКО

Навигация, навигация
На реке ледоход.
Весенняя операция,
Как обычно идет.

Стар и мал к берегу
Потянулся народ
А река, как в истерике —
Все крошит толстый лед.

И проносятся льдины
Вдоль крутых берегов.
Словно Обь чешет спину
После длительных снов.

А над первой волною
Льются крики халей,
Лучи солнца гурьбою
Окунаются в ней.

И гудок парохода,
Возвестивший народ,
В край суровый природы
Снова лето зовет.

Н. ДЕНИСОВ.

ПРОВОДЫ

Целый день строевым протопали,
Ноги ах как гудят, гудят!
Спят казармы, луной затоплены,
Парусами знамен шуршат.
Чуть забудешься — все
забудется:
Плац, казарма, луна над ней.
Снится улица, снится
кузница,
Где подковывал я коней.
По деревне дорога торная,
По деревне четыре дня —
Разухабистая «подгорная» —
Разгулялась моя родня.
Ходят бабы неслышно по воду,
Даже ветер засел во ржи.
Праздник что ли? Да это
проводы,
Провожают меня служить!

ЗОВ ДОРОГИ

А. ТАРХАНОВ.

На кедровые рощи ложится
Самый звездный октябрьский
снег.
И береза в окошко глядится
Белоснежными крыльями век.
Этим взглядом разбуженый
рано,
Загрустивший по новым вестям,
Распахну я оконную раму
Снегу первому, солнцу, ветрам.
И с улыбкой давно незнакомой
Принимаю, как верных друзей,
Шепот-сказку уснувшего грома,
Шорох снега и зябких ветвей.
И опять я в плену у дороги,
Через душу проходит она,
Запорошена вся, как берлога,
Смолью кедра напоена.
И опять открывать мне страны
Рек и кладов, бродя по лесам,
Счастье — это, наверное, тайны,
Что в пути открываются нам.

Г. СЛИНКИНА.

Вдоль берега, вдоль левого,
Чуть-чуть реку креня,
Обские льды, как лебеди,
Плывут в теченье дня.
Спокойны длинношеи,
Лишь кто-нибудь порой
Обронит с грустным шелестом
Прозрачное перо.
Ах, Обь, работа начата.
Болит, мутна вода.
Должно, родимой на сердце
Легло немало льда.

Зам. редактора **В. КИСЕЛЕВ.**

Показывает „Орбита“

Воскресенье, 7 июня. 10.10 — Для детей. «В деревне Загадкино». 10.40 — Телевизионный народный университет. Факультет культуры. 11.20 — Чемпионат мира по футболу. СССР — Бельгия. 12.50 — «Званый ужин с итальянцами». Премьера телефильма. 14.15 — Чемпионат мира по футболу. Румыния — ЧССР. 18.05 — Эстрадный концерт. Поет Э. Хиль. 18.45 — «Семь дней». 19.30 — С. Бунина, А. Кучаев. «Дилемма Лаврова». Премьера телеспектакля. 20.50—23.00 — Чемпионат мира по футболу. Бразилия—Англия.

НАШ АДРЕС И ТЕЛЕФОНЫ: Рабочий поселок НИЖНЕВАРТОВСК, улица Пионерская, 6. ТЕЛЕФОНЫ: редактора — 0-98, зам. редактора — 0-85, промышленного отдела — 0-85 (2 звонка), ответственного секретаря и отдела писем — 0-87, типографии — 0,87 (2 звонка).

Нижневартовская типография управления по печати Тюменского облисполкома

Зака 536.

Пролетарии всех стран, соединяйтесь!

ЛЕНИНСКОЕ ЗНАМЯ

ОРГАН НИЖНЕВАРТОВСКОГО РАЙОННОГО КОМИТЕТА КПСС И РАЙОННОГО СОВЕТА ДЕПУТАТОВ ТРУДЯЩИХСЯ ТЮМЕНСКОЙ ОБЛАСТИ

Год издания 29-й
№ 69 (2739)
ВТОРНИК
9
ИЮНЯ
1970 г.
Цена 2 коп.

14 ИЮНЯ — ДЕНЬ ВЫБОРОВ В Верховный Совет СССР

Советы накануне выборов

Подготовка к выборам в Верховный Совет СССР — это поистине всенародный смотр работы Советов, их исполнительных органов и каждого депутата. Со всей ответственностью готовится к встрече выборов в Верховный Совет СССР коллектив исполкома Больше-Тарховского сельского Совета (председатель И. С. Ершов, секретарь М. А. Черепанова). Избирательный участок уже давно подготовлен к голосованию. Дважды сверены списки избирателей, оборудованы кабины, установлены урны. Подготовлен необходимый транспорт для доставки бюллетеней непосредственно к рыбакам на места лова. Составлен план проведения культурного отдыха трудящихся в день выборов.

Немало труда вложили в подготовку предвыборной кампании члены исполкома Корлянковского сельского Совета. Председатель Совета В. П. Хохлянкин побывал на всех угодиях, где рыбаки в настоящее время ведут лов рыбы. Он познакомил рыбаков с избирательной системой, с биографиями кандидатов в депутаты Верховного Совета СССР, уточнил списки избирателей. Василий Прохорович позаботился об улучшении торговли, о наведении санитарного порядка в поселке, о культурном досуге рыбаков, охотников и оленеводов.

Естественно, что проведенная большая общественно-политическая и организационная работа в период подготовки к выборам благотворно скажется в успешном завершении этой политической кампании. Не случайно трудящиеся Больше-Тархово, Корликов, Чехломея, Соснового Бора и других населенных пунктов, где местные Советы уделяют подготовке к выборам большое внимание, заверяют, что они дружно и организованно придут в день выборов на избирательные участки и с чувством высокой сознательности исполнят свой гражданский долг.

Однако несколько затянули организационную работу Нижневартовский и Мегионский поселковые Советы. А времени до дня выборов осталось совсем мало. В эти дни необходимо всем местным Советам до мельчайшей подробности проанализировать всю технологию проведения выборов. Особое внимание уделить на готовность транспорта, выделенного для обслуживания избирателей. Во все населенные пункты назначить нарочных по связи, ответственных лиц по проведению выборов. Организовать культурный отдых трудящихся в клубах, красных уголках, непосредственно на избирательных участках.

Местным Советам следует обратить внимание и на такие вопросы как улучшение торговли, медицинского обслуживания, радио- и телефонной связи. Сейчас население района переживает межсезонный период, когда старые запасы продовольствия иссякли, а новые продукты питания находятся в пути. То, что есть из продуктов на складах орсов, все должно быть на прилавках магазинов.

Для организованного проведения санитарной очистки и работ по благоустройству населенных пунктов района исполком районного Совета депутатов трудящихся предложил каждый четверг недели сделать санитарным днем. Предложение хорошее. Нужно только, чтобы местные Советы и партийные организации мобилизовали жителей поселков на местах на уборку территории от мусора, на благоустройство и озеленение населенных пунктов. И не только в четверг. Ведь трудящиеся района накануне большого всенародного праздника — выборов в Верховный Совет СССР. И задача местных Советов, партийных и профсоюзных организаций заключается в том, чтобы вся окружающая обстановка, вся общественно-политическая направленность говорили о большом празднике, о важном политическом событии в жизни народа.



Всего несколько дней осталось до выборов в Верховный Совет СССР. Центром всей организационной работы в автотракторной конторе стал агитпункт.

25 агитаторов проводят беседы с избирателями, и знакомят тружеников с биографиями кандидатов в депутаты Верховного Совета СССР, с Обращением ЦК партии.

Рабочие и сами охотно приходят в агитпункт. Он красочно оформлен, здесь можно услышать интересную лекцию, беседу, поговорить о самом наболевшем, побывать на концерте художественной самодеятельности.

На снимке А. Новоселова вы видите лучшего агитатора АТК Николая Михайловича Пригородова, который проводит беседу в агитпункте.

Плывут по Оби плоты

Семь тысяч кубометров древесины в плотах получили нефтеразведчики и строители Мегиона от сплавщиков Нижневартовского леспромхоза. А в устьевой запани речки Пасол готовятся в путь по голубым дорогам новые плоты в секциях по полторы тысячи кубометров каждая.

Всего будет отправлено потребителям Мегиона, Сургута и Ханты-Мансийска около двадцати тысяч кубометров леса.

В канун дня выборов в Верховный Совет СССР отлично трудятся на сплаве леса бригады А. Куликова, А. Кубельника, Н. Купчика, выполняющие дневные задания на двести процентов.

И. ВОЛКОВ,
директор леспромхоза.

Рыбакам сопутствует удача

Пятимесячное задание добытчики рыбы Нижневартовского рыбозавода выполнили досрочно. Вместо 1250 центнеров выловлено 1465 центнеров рыбы частиковых пород.

Особенно отличились промысловики гослова, добывшие 443 центнера «живого серебра» и более чем вдвое перекрывшие задание.

Рыбаки Нижневартовского рыбоучастка под руководством опытного мастера добычи М. А. Петлина при плане 90 выловили 237 центнеров, а на Тарховском участке добыто 206 центнеров рыбы.

Сейчас на облов Савкинской и Кирилкинской проток отправились два звена рыбаков, которыми руководит Александр и Сергей Макаровы.

И. АРКАДЬЕВ.

СЛОВО И ДЕЛО

Успешно продолжают нести ленинскую юбилейную трудовую вахту строители Мегиона. План пяти месяцев коллектив строительного управления № 12 перевыполнил. Вот основные показатели: по генподряду задание выполнено на 118 процентов, а по строительству собственными силами — на 109 процентов.

Сейчас важнейший объект — Урьевская перекачивающая станция. Каждый в коллективе СУ-12 знает, что ввод ее в строй даст возможность дополнительно перекачивать до трех миллионов тонн нефти. И каждый трудится самоотверженно. Майская программа была выполнена еще в двадцатых числах месяца. Уже построен корпус станции, заложены фундаменты под открытые распределительного устройства и под корпус вспомогательных помещений, смонтирована блочная котельная.

Отлично работает на этом важном объекте бригада монтажников В. Храмова, комплексные бригады Б. Семенова и монтажники под руководством коммуниста А. Голубева.

В честь приближающегося дня выборов строители взяли обязательство выполнить полугодовое задание к 20 июня.

В. ЛЕВАНДОВСКИЙ,
зам. начальника СУ-12.

Вахта геофизиков

Успешно справляется с большим объемом работ коллектив промыслово-геофизической конторы. На днях завершено выполнение полугодового задания, а план пяти месяцев был выполнен на 122,7 процента.

Опережая графики, трудились геофизики из перфораторной партии № 4, выполнившие пятимесячное задание на 158,4 процента. Коллектив инклинометрической партии № 8 справился с заданием на 154 процента.

С перевыполнением плана сработали за пять месяцев и каротажные партии № 1 и № 2.

Н. АНДРЕЕВА,
экономист.

КЛУБУ — ПОЧЕТНАЯ ГРАМОТА

Недавно клубу «Юбилейный» вручена Почетная грамота ВЦСПС. «Юбилейный» — победитель Всесоюзного смотра культурно-просветительных учреждений профсоюзов в честь столетия со дня рождения В. И. Ленина.

В СОВЕТЕ МИНИСТРОВ СССР

На днях состоялось заседание Совета Министров СССР, на котором был заслушан доклад тов. А. Н. Косыгина о вопросах основных направлений развития народного хозяйства СССР на 1971—1975 годы.

На заседании с большой речью выступил Генеральный секретарь ЦК КПСС тов. Л. И. Брежнев.

В обсуждении этого вопроса приняли участие Председатели Советов Министров союзных республик и министры, которые внесли ряд предложений, связанных с дальнейшей работой над проектом основных направлений развития народного хозяйства СССР на 1971—1975 годы.

Совет Министров СССР поручил Госплану СССР, министерствам, ведомствам СССР и Советам Министров союзных республик провести дополнительную работу по выявлению и стропой экономии материальных и финансовых ресурсов в целях обеспечения дальнейшего роста национального дохода и создания необходимых резервов.

Указ Президиума Верховного Совета РСФСР о созыве Верховного Совета РСФСР

Президиум Верховного Совета РСФСР постановляет:

Созвать седьмую сессию Верховного Совета Российской Советской Федеративной Социалистической Республики седьмого созыва 30 июня 1970 года в гор. Москве.

Председатель Президиума Верховного Совета РСФСР
М. ЯСНОВ.

Секретарь Президиума Верховного Совета РСФСР
К. НИКОВ.

В президиуме Верховного Совета СССР

Президиум Верховного Совета СССР преобразовал союзно-республиканское Министерство нефтедобывающей промышленности СССР в общесоюзное Министерство нефтяной промышленности СССР.

◆ ◆

Президиум Верховного Совета СССР преобразовал союзно-республиканское Министерство химической промышленности СССР в общесоюзное Министерство химической промышленности СССР.

ЗДРАВСТВУЙ, лето трудовое!

Многие из нас помнят начало осени прошедшего года, когда вечерами над окраинами поселка звучали песни, горели прощальные костры. Студенческие строительные отряды снимались с якоря и готовились в дорогу, чтобы снова сесть за вузовскую парту, продолжить учебу в Киеве, Львове, Волгограде...

На славу поработали тогда парни. Ребята трудились на строительстве промкотельной, теплотрассы, на объектах центрального товарного парка, обустраивали поселок.

В нынешнем году на время третьего семестра в район прибудет около двух тысяч посланцев из вузов Киева, Винницы, Волгограда.

Многие организации уже подготовились к встрече этих коллективов. И. о. начальника СУ-13 Н. М. Симонов рассказывает:

— В наше управление прибывает студенческий отряд «Ласточка». Согласно договору, он будет возводить котельную базу орса НПУ, школу, склады, главный корпус здания больницы. С фундамента отряд начнет строительство магазина на двенадцать мест, детского сада на 280 мест, овощехранилища и еще многого другого. Общая сумма выполненных студентами работ составит 1 931,9 тысячи рублей.

Основная часть молодежи разместится в палаточном городке, в 53 жилом доме шестого микрорайона. Приготовлены все орудия труда, уже подвезены цемент, кирпич, пиломатериал, брус, железобетонные изделия. Следующие баржи везут для нас гравий.

Николай Кацалапов — командир студенческого отряда «Гигант» из Волгоградских институтов — политехнического, строительного, физкультурного и других. Прошлым летом в этом отряде был самый высокий показатель труда. Каждый освоил здесь по 17 тысяч рублей. Качество работ отмечалось оценкой «хорошо».

Сейчас Николай Кацалапов вместе с бригадой плотников из двенадцати человек снова на нижневартовской земле.

— Мы начнем строительство четырех двенадцатиквартирных жилых домов. Хочется оставить на память северянам что-нибудь существенное, добротное...

Затем подъедут остальные ребята — сто двадцать человек. Все они уже держали в руках лопаты, рубанки, пилы и азы строительного дела знают. На месте уже сформированы бригады стропальщиков, бетонщиков, отделочников.

Ребята везут небольшую библиотеку, самодеятельные артисты разрабатывают программу выступлений перед жителями Нижневартовска. Есть среди нас и два лектора — международник и по молодежным вопросам.

А. П. Шульгина, начальник производственно-технического отдела СМУ-5 рассказывает:

— В наше управление прибудут три строительных студенческих отряда с Украины: «Мега-70», «Ермак» и «Днепр». «Мега-70» будет возводить объекты сельского хозяйства: два коровника, телятник, свинарник. Ребята из «Ермака» займутся монтажом склада базы АТК, строительством дорог, тротуаров в пятом и шестом микрорайонах, закладкой фундаментов и отделочными работами жилых домов.

Студенты станут также обустраивать базу материально-технического снабжения и благоустраивать поселок. Если в прошлом году сумма выполненных работ студенческими отрядами составила 1 миллион 300.000 рублей, то в этом году она возрастет почти в два раза.

Заключило трудовой договор со строительными отрядами и СУ-18. Студенты из Киевских институтов будут строить инженерные сети на Урьевской площадке, автодороги в Нижневартовске, в Мегионе — насосные канализационные станции, дорогу к причалу и многое другое.

Все студенческие отряды обеспечиваются палатками, спальными принадлежностями, всеми необходимыми строительными материалами и инструментами.

...Совсем скоро в поселке опять зазвучат студенческие песни и шутки. На пороге у студентов — третий трудовой семестр.

В. ПЯТЫРОВА.

В честь выборов

НАКАНУНЕ ДНЯ ВЫБОРОВ В ВЕРХОВНЫЙ СОВЕТ СССР ХОРОШО ТРУДИТСЯ БРИГАДА МОНТАЖНИКОВ ИЗ НИЖНЕВАРТОВСКОГО СУ-3, КОТОРОЙ РУКОВОДИТ Б. В. ГУБИН. НЕЗРЯ МОНТАЖНИКАМ ПРИСВОЕНО ЗВАНИЕ КОЛЛЕКТИВА КОММУНИСТИЧЕСКОГО ТРУДА. ВСЕ РАБОТЫ ЭТА БРИГАДА ВЫПОЛНЯЕТ ВСЕГДА С ХОРОШИМ КАЧЕСТВОМ. ТАК БЫЛО, КОГДА ВЕЛСЯ МОНТАЖ НАСОСНОЙ СТАНЦИИ НА ЦЕНТРАЛЬНОМ ТОВАРНОМ ПАРКЕ, ТАК И ТЕПЕРЬ РАБОТАЕТ КОЛЛЕКТИВ НА МОНТАЖЕ ГРУППОВОЙ УСТАНОВКИ № 4 НА МЕГИОНСКОЙ ПЛОЩАДИ.

ЗДЕСЬ УСТАНОВЛЕНЫ ДВА БУЛИТА, СМОНТИРОВАНЫ ПЛОЩАДКИ ОБСЛУЖИВАНИЯ И ДВА НАСОСА ДЛЯ ПЕРЕКАЧКИ НЕФТИ. НА ГУ-4 БУДУТ ПОСТАВЛЕНЫ ДВЕ АВТОМАТИЧЕСКИХ УСТАНОВКИ ТИПА «СПУТНИК».

П. ТРАХНОВ,
начальник СУ-3.

ВНИМАНИЕ ОБЩЕСТВЕННОМУ ПИТАНИЮ

В Нижневартовске шесть столовых. Для растущего города этого очень мало. Давно настало время открыть диетическую столовую и кулинарный магазин.

Ведомственные организации и ответственные работники орсов и районного потребительского общества недостаточно обращают внимания и на имеющиеся пункты питания. Текущие и капитальные ремонты вовремя не проводятся, плохо работает канализация — отсюда и некачественное мытье посуды и т. д.

Основная масса рабочих питается на пятом квартале, в столовой № 1 и кафе «Снежинка». Столовой № 1 капитальный ремонт просто необходим. Воду туда подвозят с перебоями. Именно по этой причине приходится иногда закрывать столовую. Необходим и холодильник. Все это планируется сделать во время ремонта, а когда он начнется — неизвестно.

В кафе вода есть, да только из-за выхода из строя канализации «Снежинку» часто приходилось закрывать, и сотни людей оставались без горячей пищи.

Не меньшее значение имеет и ассортимент блюд. Сейчас появились молочные кушанья, но овощных еще мало, редко появляются и рыбные.

Сейчас, как никогда, настала необходимость обратить внимание на предприятия общественного питания.

А. РОЗЕНБЕРГ.

ПОКА БОЛЬШАЯ ВОДА

Сократить до минимума сроки сплава леса — вот задача, которая стоит сейчас перед коллективом Нижневартовского леспромхоза. На открытом партийном собрании сплавщики приняли обязательство закончить работы по Комсомольскому лесопункту за двадцать дней, а лес, заготовленный на Октябрьском лесопункте, сплавить в течение месяца.

На сегодня потребителям отправлено водой десять тысяч кубометров древесины. На сплавных магистралях в сплотке находится еще 28 тысяч кубометров.

Большую помощь сплавщикам оказывает на формовке пучков древесины и экипаж катера «ПС-5» под командованием капитана Михаила Осипова.

В. ЕРЕМИН,
главный инженер леспромхоза.

Вести из школы

На первый экзамен

Тридцать четыре выпускника десятых классов и сто семнадцать восьмиклассников пришли первого июня в Мегионскую среднюю школу.

На экзамене по литературе двадцать три десятиклассника выбрали тему, посвященную бессмертию идей, мыслей и дел Владимира Ильича Ленина. Девять выпускников писали о новых людях по произведениям Фадеева «Разгром» и Тренева «Любовь Яровая», и только двое учащихся избрали тему по «Евгению Онегину» Пушкина. Хорошими результатами порадовали Валентина Николаева и Алексей Мисюрин.

Восьмиклассники сдали экзамен по математике письменно, отличных успехов добились Галина Демакова, Аниса Мурсалимова, Павел Телков и ряд других учащихся.

Н. ДАНЬШИН,
завуч Мегионской средней школы.

Советской Карелии — 50 лет



● Восьмого июня Советская Карелия отмечала свое 50-летие. Полвека назад была создана Карельская трудовая Коммуна, преобразованная три года спустя в Карельскую Автономную Советскую Социалистическую Республику.

За 50-лет одна из самых отсталых и бедных национальных окраин России превратилась в республику с высокоразвитой промышленностью, механизированным сельским хозяйством и передовой социалистической культурой. По сравнению с дореволюционным периодом объем промышленного производства в республике увеличился в 52 раза. Карелия дает сегодня стране свыше 17 миллионов кубометров древесины в год, одну треть всей газетной бумаги, выпускаемой в СССР, производит тракторы, бумагоделательное оборудование, станки, алюминий.

Крупным промышленным и культурным центром стала столица Карелии — Петрозаводск, в прошлом провинциальный городок с 20-тысячным населением. В Петрозаводске — крупный университет, педагогический институт, консерватория, филиал Академии наук СССР, четыре театра. Широкой известностью в стране пользуются произведения карельских писателей, художников, скульпторов. За большие успехи в развитии народного хозяйства и культуры Карельская АССР награждена орденом Ленина.

НА СНИМКЕ справа: Петрозаводск, проспект В. И. Ленина.

Продукция Онежского тракторного завода, выпускающего трелевочные тракторы, широко известна не только в СССР, но и далеко за его пределами. Тракторы, изготовленные в Петрозаводске, покупают 28 стран.

НА СНИМКЕ внизу: трелевочные тракторы «ТДТ-55» на заводском дворе.



НА СНИМКЕ слева: герой Социалистического Труда депутат Верховного Совета СССР фрезеровщик Онежского тракторного завода Павел Михайлович Чехонин.

Онежские тракторостроители вновь выдвинули П. М. Чехонина кандидатом в депутаты Верховного Совета СССР.

Фотохроника ТАСС.
Фото Л. Портера
и С. Майстермана



УЧИТЬСЯ, УЧИТЬСЯ И УЧИТЬСЯ

Письма из вечерней школы



Самые напряженные минуты... Идет экзамен по математике в восьмом классе вечерней школы. Алгебраические формулы послушны упорству и настойчивости. Пусть было трудно. Пусть порой вечерами глаза слипались от усталости, а учебник падал из рук. Пусть: сейчас все позади. Ты должен написать и эту контрольную. Вспомни, подобный пример уже решали в классе. И тогда, как теперь, за тобой внимательно и ласково следили глаза любимого педагога — Валентины Степановны Желниной. Она уверена — ты выдержишь этот экзамен.

Фото А. Новоселова.

ХОРОШИЕ НАШИ УЧЕНИКИ

Май — самый радостный и красивый весенний месяц. Но нам он напоминает осень, с ее праздничным и в то же время грустным убранством. Отрываются и летят куда-то вдаль листья, сиротеет бывшее недавно пышным дерево. Вот также пустуют и стены школ. И пусть скоро мы встретимся с нашим «младшим племенем», каждое расставание — это еще один этап, который прошел и, как бы мы ни хотели, не возвратится. Не возвратятся в школу те, кто нынче кончает ее, не будет тех, кто уедет совсем, но в памяти учителя они всегда остаются — наши ученики, хорошие, разные... Вот почему и хорошо, и грустно при расставании, вот почему иногда забываешь, что месяц, который кончает учебный год — май.

Разбираю тетради, записи, планы и совсем случайно нахожу выписки из работ учащихся... Забывается все: и книги, стопками разложенные по полу, и тетради, завалившие весь стол, и время... Оно вернулось к тем дням, когда гудел проводами на улице мороз, а в классе говорили о любви. Печорин и любовь. А еще «Комсомолка», привлекшая наше внимание статьей, в которой запомнились слова: **«Если человек не умеет любить по-настоящему, значит, и не умеет жить по-настоящему»**.

Как зазвенели голоса, как вспыхнули глаза и какой поднялся гвалт! В такой неразберихе лучше ответить письменно. И вот они передо мной — эти чистые красивые мысли моих современников, тех парней и девчат, о которых иногда говорят не очень лестно.

Удивительный взгляд красивых глаз Вити Кунгурова: **«Любовь — это счастье! Без нее не может быть и жизни»**. Серьезное лицо Бори Ценева: **«Если не любить ничто и никого, значит жить без цели»**. Несколько наивные банты Машеньки Леонтьевой и искреннее восклицание: **«Вряд ли сможет жить человек без любви. Он же, как слепой: все кажется темным...»** Обдуманно пишет Коля Михеев: **«Человеку, которому чужды интересы людей, который живет однообразной, скучной жизнью, наверное, надоедает жить, и он способен на любую подлость»**.

Сколько этих ответов! И каждый из них — осуждение Печорина, далекого и близкого, за бездействие, за неумение любить жизнь, родину, женщину...

Теперь мысли сами, уже без посторонней помощи, возвращаются к пройденному году, к таким славным и честным людям, умеющим и учиться, и думать над жизнью, как наши ученики. Я верю, что никогда не будет плохим человеком наш выпускник Саша Шуваев, строго мерящий людей, и однажды сказавший: **«Настоящий коммунист должен быть Человеком с большой буквы, в этом понятии я вижу человека идейно убежденного и целенаправленного, имеющего трезвый ум, думающего о людях и меньше всего заботящегося о собственном благополучии»**.

По-настоящему воспитывает своих детей Анна Ивановна Мерзликина, для которой **«...счастье — быть нужным человеком Родине. Прожить так, чтобы не было обидно за свою жизнь. Жить для того, чтобы приносить людям радость»**.

Умный, кудрявый Петя Золотавин часто слушает учителя так странно, что кажется: он углублен в свои мысли. И, пожалуй, не ошибешься в догадках. Бурно, стремительно ложатся на бумагу строки: **«Счастье — это стремиться вперед в своем развитии. Счастье — это любить и быть любимым. Счастье — это твоя профессия, в которой постоянно совершенствуешься!»**.

Великолепно, когда у человека в двадцать два года столько счастья! Почти перекликается с ним Валера Дмитриев, молчаливый, очень сдержанный в своих чувствах выпускник: **«То, что мы живем — уже счастье»**. Мягким лиризмом наполнена душа молодой матери — десятиклассницы Гали Ложниковой. Трогают нежные, ласковые слова: **«Я — мать! А счастье матери безгранично. Смотреть на своего ребенка, все делающего впервые, я думаю, — это счастье самое светлое, самое чистое...»**.

Разве забудешь когда-нибудь эти строки, эти слова счастливой матери. Нет, конечно. Сердце сбережет эту минуту, когда ты по-другому взглянул на незаметную женщину.

А вот еще ответ на вопрос, волнующий каждого: кто задумывался хоть однажды о том, с кого делать жизнь? Обычно у нас кипят страсти, когда спрашиваешь об этом. Не удивительно — молодость! Этот вопрос не только молодых. Я считаю, что стоит говорить об этом всем людям. Все мы хотим жить по-настоящему. И наши ученики желают делать жизнь с достойных. Краснеющий по всякому поводу Иван Давидович говорит: **«Делать жизнь нужно с Николая Островского. Почему? Потому что он был человеком железной воли и, будучи в самом тяжелом положении, находил силы бороться и работать!»**. Незаметный в классе Гена Варфаламеев пишет: **«Первым, кто достоин подражания, по-моему, Николай Кузнецов. В нем меня восхищает все: спокойный и стойкий характер, выносливость и находчивость, преданность своим друзьям и Родине. Второй человек, с которого во всем можно брать пример — это мать!»**. Заметьте, это говорит не пятнадцатилетний подросток, а молодой человек, отслуживший в армии, хорошо знающий жизнь. И еще ответ, связанный с этим вопросом. Галя Локтева начала издалека: **«Для меня стихи Асадова — самые любимые. По-моему, нет девушки или юноши, которые могли равнодушно отнестись к его поэзии. Асадов победил одиночество, тьму, в которую ввергла его война. Я думаю, что его можно поставить рядом с Николаем Островским. Их произведения дышат неиссякаемым оптимизмом, верой в людей, в прекрасное будущее. О них можно сказать: «Человек с большой буквы»**.

Волнующие строки о людях, которые достойны подражания, наталкивают на мысль о том, что немногие из учеников просто придумали это, лишь бы написать. Нет. Они уверены в своих идеалах и пытаются воспитывать себя по ним. И в то же время ищут их среди окружающих. И часто не находят. Почему?

Трудно объяснить это. Есть сейчас у нас и Островские и Кузнецовы. Но вот получилось, что из многих, кто отвечал на эти вопросы, привели в пример только мать или книжных героев. А хотелось бы, чтобы наша молодежь видела прекрасных людей и сейчас. Ведь каждый из молодых людей имеет данковское сердце, но вот зажечь его мы, взрослые, порой не можем. И это досадно. Как было бы замечательно, если бы ученик, отвечая на этот вопрос, писал о своих друзьях, о бригадире, о любимых, о соседях, товарище — людях, достойных подражания, настоящего человеческого уважения, гордости, преклонения.

Славные, горячие молодые сердца! Как хочется, чтобы они на всю жизнь остались молодыми. Много проходит их перед тобой, каждый оставляет след в памяти, каждому ты отдаешь частицу своей души. Мечтаешь о том, чтобы все, что ты им говорил, о чем вместе думали и мечтали, осталось надолго в их памяти и даже навсегда. Связаны мы с ними жизнью своей... Какие бы они ни были: взрослые или юные, уравновешенные или беспокойные, женатые или холостые — все они наши... хорошие, разные.

Н. ЕВСТЕГНЕЕВА,
учительница Нижневартовской ШРМ.

Квадрат гипотенузы равен...

ИЮНЬ — время школьных экзаменов. Торжественность классов. В коридоре — неизменный лозунг: «Тихо! Идут экзамены».

Вечерняя школа. Сегодня здесь, как говорили в старину, «держат испытание» по геометрии. Экзаменационная атмосфера чувствуется буквально с порога. На крыльце стоят несколько человек. Кто отрешенно, быстро-быстро, в последний раз, перелистывает учебники и конспекты, кто просто курит. Тоненькая девочка, ровесница «дневных» восьмиклассников, вздыхает: «Ой, девочки, хоть бы кто-нибудь эти синусы вытащил, а то...» Ее прерывают: «Нет, ты послушай, Наташа, правильно?» И дальше, как горошинки, сыплются «медиана», «равенство», «биссектриса».

У дверей класса сутолока и шепот: «Ну что? Отвечает? Кто зашел?»

В классе тихо-тихо. Только слышно, как постукивает о доску мелок.

За столом — экзаменационная комиссия: председатель — завуч школы Г. А. Борисов, математики В. С. Желнина и Н. Е. Сдрогова. Они волнуются не меньше своих учеников: сегодня подводится итог их напряженного годового труда.

У доски — групповой механик ремонтно-эксплуатационной базы УТЭ флота Юрий Паньков. Отвечает быстро, уверено. Доказана теорема. Юрий объясняет педагогам решение задачи. Он еще не знает, что его ответ оценят на «отлично», что в коридоре его ждет жена с крохотным сынишкой на руках — они пришли «болеть» за папу. На мой вопрос, что же после четырнадцатилетнего перерыва заставило его снова сесть за парту, он ответил:

— Жизнь. Ребята, с которыми вместе работаю, техникумы закончили, кой-кто даже в институте занимается. Не хотел оставаться недоучкой.

Почти то же сказал другой ученик — Владимир Кикин. Он — машинист экскаватора СУ-909, ударник коммунистического труда. Семь классов закончил в 1952, а восьмой — нынче.

Преподаватели с теплотой отзываются о Любови Щукиной, Лидии Власкиной, Владимире Кикине, Юрии Панькове. Настойчивые. В вечерней ведь труднее учиться.

Отвечает Наташа Ердакова. Начинает бойко, легко. Слышу шепот — Наташке хорошо, она «королева математики». А «королева» вдруг начинает волноваться, путаться во вписанных и описанных в треугольники окружностях. Но все обошлось благополучно. Выручают все-таки прочные знания.

У окна сидит, как на иголках, высокий парень. Глаза умоляюще посматривают на одноклассников. Руки, большие рабочие руки, с бугорками жестких мозолей, неуверенно теребят авторучку. Вдруг взгляд его оживляется. В чем же дело? А, за окном — товарищи. Парень успокоился. Наморщил лоб, напрягая память, и начал писать. За окном облегченно вздохнули: порядок!

Ходит из угла в угол по школе ее директор — Тимофей Дмитриевич Шуваев. Переживает за своих питомцев:

— Уж лучше бы сам сдавал!

...Опустел класс. Разошлись все — и те, кто сдавал, и те, кто сидел за экзаменаторским столом. Сдан первый экзамен. Впереди восьмиклассников школы ждут новые испытания. Хочется пожелать им благополучно преодолеть их.

Пусть ни о ком из них не скажут «не сдал».

Счастливых экзаменов!

Н. ВЕЗЕЛЬ.



Прощай, школа!

Закончился последний учебный год. Остались позади трудности совмещения работы с учебой. Через несколько дней перед нами открывается много новых дорог. И какую бы мы из них не выбрали, навсегда оставим в своей душе благодарность школе, учителям, которые помогли нам вновь обрести веру в свои силы, получить необходимые знания.

Скоро на наши места сядут новые учащиеся. Прощаясь со школой, мы завещаем им хранить традиции и честь школы.

М. БАКУЛИНА,
Г. ЕРЕМЕЕВА.

Слесаря Александра Филипповича Шуваева вечерами часто можно видеть со связкой книг и тетрадей. Нелегко даются знания! Но упорный характер помогает совмещать работу и учебу.

Один из лучших выпускников, гордость школы — так отзываются о Шуваеве педагоги. В табеле Александра — только «4» и «5».

Пройдет еще несколько дней и на выпускном балу ему вручат «аттестат зрелости» — итог большого, напряженного труда.

НА СНИМКЕ А. Новоселова: А. Ф. ШУВАЕВ на первом экзамене.

НА МАМАЕВОМ КУРГАНЕ



● ВОЛГОГРАД. Нескончаем людской поток на Мамаев курган. На бывшей высоте «102» в честь героев Сталинградской битвы воздвигнут мемориальный комплекс. Его венчает скульптура «Родина-мать зовет!».

НА СНИМКЕ: фрагмент мемориального комплекса на Мамаевом кургане.

Фото Н. Суровцева.

Фотохроника ТАСС.

Природа и люди

Резервы чистой воды

Проблема пресной воды — одна из актуальнейших в наши дни. С каждым годом стремительно расширяется круг районов и стран, испытывающих недостаток воды. В большинстве стран Америки и Западной Европы, например, ее не хватает уже сегодня, а в некоторых столицах и крупных городах мира дело дошло до настоящего водного «голодания». Не беспредельны запасы пресной воды и в водоемах нашей страны...

Какие меры необходимо принять, чтобы предотвратить водный кризис? С таким вопросом корреспондент ТАСС обратилась к заместителю директора Института географии АН СССР А. М. Грину.

— Общие запасы воды на Земле колоссальны — почти 1,5 миллиарда кубических километров, и они непрерывно пополняются. Но беда в том, что 98 процентов этих запасов засолены, их невозможно использовать для хозяйственных нужд без опреснения. Людям приходится в основном рассчитывать на речной сток, запасы почвенной влаги, а также на сравнительно небольшие и медленно возобновляемые запасы пресных вод в подземных горизонтах и в озерах. Вместе с тем запасы пригодной для использования воды сокращаются и в результате загрязнения водоемов промышленными отходами.

Ученые склоняются к мысли, говорит А. М. Грин, что самый целесообразный путь борьбы с загрязнением воды заключается в том, чтобы в ходе основного технологичного процесса предусмотреть операции, позволяющие сохранять воду чистой или извлекать из нее примеси и перерабатывать их на полезные побочные продукты.

Саратовский и Ново-Горьковский нефтеперерабатывающие заводы, например, создали и применили новые способы очистки воды от нефти. При этом не только долга стала чище, но и расходы на постройку улавливателей нефти быстро окупились за счет получения добавочного продукта. Один лишь Саратовский завод стал сберегать в год [illegible] тонн нефти, которые раньше сбрасывались в реку.

Одним из эффективных средств, предупреждающих загрязнение воды, по мнению ученых, является перевод промышленных предприятий на так называемое оборотное водоснабжение в замкнутом цикле. В СССР в обороте находится свыше половины всей используемой в промышленности воды. В частности, на Челябинском металлургическом заводе она повторно используется почти полностью. Большие возможности открывает кооперирование водоснабжения промышленных предприятий. В этом случае отработанная вода, которая не может быть повторно использована на одном из них, передается соседним, где специфика производства позволяет вновь включить ее в хозяйственный оборот.

Это всего лишь один из путей предотвращения водного кризиса, сказал в заключение А. М. Грин. Исследования, проведенные в институте географии, показали, что при осуществлении комплекса мер по управлению круговоротом воды в природе можно даже создать значительные резервы чистой влаги.

Вздымщики

Начался подсочный сезон на Брянщине. Собраны первые десятки центнеров живицы — ценного химического сырья. Работники лесного хозяйства области нынче заготовят для химических предприятий страны две тысячи тонн живицы и более четырех тысяч кубометров осмола.

Смола, по старинному поверью, способна заживлять раны на дереве. Потому и назвали ее живицей. Но она огромную пользу приносит и человеку. Какие только продукты не делают с ее помощью: скипидар и канифоль, бумагу и лак, мыло и электроизоляционные материалы, лекарственные мази и препараты...

Каждую весну с наступлением теплых дней отправляются добытчики «жидкого янтаря» в лес. Их называют вздымщиками. Каждые три дня обходят они свои участки. И так на протяжении всего подсочного сезона — с мая по октябрь.

Иной раз вздымщику приходится собирать живицу по капелькам. Дней 15—20 пройдет, пока наполнятся конусные мешочки приемника-карры, вмещающие всего по 200 граммов смолы. Можно, конечно, ускорить выделение живицы, если применить химические стимуляторы, но тогда раньше времени загубишь дерево. Хорошие вздымщики — мастера своего дела. Они по-настоящему любят природу и рачительно хозяйничают в лесу, стараясь как можно дольше продлить жизнь дерева. Таких людей много в Брянских лесах. Потому и будут долго служить эти леса и нам, и потомкам нашим.

На Синезерском участке я познакомился с И. В. Фомкиным и его женой Ниной Никандровной. Он — вздымщик, она — сборщица. Вместе обслуживают восемь тысяч карр на участке в несколько гектаров. Они собирают за сезон вдвое больше живицы, чем установлено заданием. И лес сохранен до единого дерева.

Такой же рачительной хозяйкой леса слывет и Л. А. Епихина. Лидия Антоновна одна обслуживает 6 тысяч карр. За прошлый сезон она добыла около 6 тонн живицы, почти в два раза превысив задание.

Д. КУЗНЕЦОВ,
(Корр. ТАСС).



Ихтиологи Тюмени считают теплую воду из подземных источников хорошей средой для нагула карпа. Помещенная в специальные бассейны, при искусственной подкормке, молодь карпа за 10 месяцев прибавляет в весе в сорок и более раз.

НА СНИМКЕ: в руках рабочего-рыбовода М. Д. Доронина выращенный в термальной воде карп. Он весит более 1,5 килограмма. Такие карпы выращиваются в Тараскульском экспериментальном цехе Тюменского озерного рыбзавода.

Фото И. Сапожкова.

Фотохроника ТАСС.

Библиотечка журналиста

Издательство политической литературы приступило к выпуску «Библиотечки журналиста», которая состоит из 8 книг. Среди них книги: «В. И. ЛЕНИН, КПСС О ПЕЧАТИ» (Сборник статей, писем и других документов В. И. Ленина, решений и указаний партии о работе печати); «ГЛАВНЫЕ ТЕМЫ» (Об освещении в газете вопросов экономического строительства, партийной жизни, деятельности Советов, культуры, быта и др.); «ГАЗЕТА — ОРГАН ПАРТИЙНОГО КОМИТЕТА» (О принципах, традициях и практике партийного руководства печатью). «ОРГАНИЗАЦИЯ РАБОТЫ РЕДАКЦИИ И ВЫПУСК ГАЗЕТЫ», «ГАЗЕТНЫЙ МИР» (справочник).

О работе редакций с авторским активом, рабселькорами, с письмами читателей, об организации рейдов говорится в книге «ГАЗЕТА, АВТОР И ЧИТАТЕЛЬ». В «Библиотечку журналиста» войдут также книги: «ЯЗЫК, СТИЛЬ И ЛИТЕРАТУРНОЕ РЕДАКТИРОВАНИЕ ГАЗЕТЫ», «ГАЗЕТНЫЕ ЖАНРЫ».

«Библиотечка» рассчитана на работников газет, радиовещания и телевидения, рабочих и сельских корреспондентов, актив партийной и советской печати.

Издание «Библиотечки» будет осуществлено в 1970—1971 гг. Первые пять книг выйдут в 1970 году. Ориентировочная цена всех книг «Библиотечки журналиста» — 4 рубля. Подписка принимается книжными магазинами, распространяющими подписные издания

Зам. редактора **В. КИСЕЛЕВ.**

...И УХОМ НЕ ВЕДЕТ

С интересом прочитал заметку «Уважай пешехода, водитель!», опубликованную в одном из последних номеров «Ленинского знамени». Действительно, есть у нас еще водители, которые совсем мало думают о людях, да, видать, и о своей шоферской чести не задумываются, не дорожат ею.

Прочитав заметку, я вспомнил такой случай.

18 апреля, в 17 часов 30 минут на аэропорт пришла автомашина ЗИЛ-157. В кузове — прекрасные откидные сидения. Была распутица, автобусы уже не ходили, и пассажиры устремились к подошедшему автомобилю.

Шофер в порту не стал задерживаться и собрался ехать обратно в Нижневартовск. Мы попросили его подвезти нас до поселка — ведь по пути, и машина уходит пустая. Сначала водитель отнекивался, а потом разрешил сесть.

Доехали до гастронома — центра старого поселка. Просим остановиться. Машина, однако, идет дальше. Сильнее стучим в кабину, настойчивее просим остановиться. Женщины волнуются, заплакали дети. Шофер слышит, но, как говорят, и ухом не ведет. Уже на краю поселка он изволил наконец-то высадить пассажиров. Но где? В середине самой большой лужи! Пришлось слезть прямо в грязь...

Шоферу, который бескорыстно подвез попутчика, мы говорим хорошее сердечное слово: «Спасибо!». Этого же шофера так никто и не поблагодарил. Не заслужил. Люди смотрели вслед автомобилю и в адрес того, кто сидел за его баранкой, говорили совсем другие слова. Мне запомнилось одно слово, произнесенное с презрением, — хулиган. Кое-кто, правда, выразился покрепче...

И запомнился мне еще номер автомобиля — 04-23 ТЮД.

С. ЕВДОКИМОВ.

● НАШ СПРАВОЧНЫЙ ОТДЕЛ ● НАШ СПРАВОЧНЫЙ ОТДЕЛ ●

ТОБОЛЬСКОЕ городское профессионально-техническое училище № 5 нефтяников объявляет прием учащихся на 1970—71 учебный год. Оно готовит специалистов для работы на предприятиях нефтяной промышленности, строительства и связи Тюменской области по следующим специальностям:

дизелисты-машинисты буровых установок, вышкомонтажники, слесари по ремонту автомобилей, слесари сантехнических работ, электромонтеры по эксплуатации промышленных установок, электромонтеры по эксплуатации буровых установок, операторы почтово-телеграфной и телефонной связи.

Для обучения специальностям дизелистов-машинистов, вышкомонтажников и электромонтеров принимаются юноши с образованием 8 классов, в возрасте от 16,5 до 26 лет. Срок обучения 2 года.

Для обучения специальностям слесарей по ремонту автомобилей и слесарей сантехнических работ принимаются юноши с образованием 8 классов, в возрасте от 16,5 до 26 лет. Срок обучения 2 года.

Для обучения специальностям электромонтера по эксплуатации промышленных установок и вышкомонтажников принимаются юноши с образованием 10 классов, в возрасте от 17,5 до 30 лет. Срок обучения 1 год.

Для обучения специальностям операторов почтово-телеграфной и телефонной связи принимаются девушки с образованием 10 классов, в возрасте от 17 до 25 лет. Срок обучения 1 год.

Принятые в училище со сроком обучения 2 года обеспечиваются бесплатно трехразовым питанием, обмундированием, иногородним оплачивается содержание частной квартиры (5 руб. в месяц).

Все поступающие должны пройти медицинскую комиссию до 15 августа по направлению училища и явиться на приемную комиссию 17 августа 1970 года.

Для поступления необходимы следующие документы: заявление, автобиография, паспорт или свидетельство о рождении, свидетельство об образовании, 6 фотокарточек размером 3х4 см., характеристику из школы или с производства, справку с места жительства, а военнообязанным и призывникам — документ о военном учете.

Начало занятий с 1 сентября 1970 года.

Адрес училища: Тюменская область, г. Тобольск, ул. Клары Цеткин, 9-2.

ТЕЛЕВИДЕНИЕ

ВТОРНИК, 9 ИЮНЯ

19.00 Новости.
19.05 Документальный фильм **«Ян Тальте».**
19.25 Художественный фильм **«Железная Санта».**

СРЕДА, 10 ИЮНЯ

18.00 Новости.
18.05 Телевизионный клуб избирателей.
18.15 Художественный фильм **«Высота».**

НАШ АДРЕС И ТЕЛЕФОНЫ: Рабочий поселок **НИЖНЕВАРТОВСК, улица Пионерская, 6. ТЕЛЕФОНЫ: редактора — 6-98, зам. редактора — 6-85, промышленного отдела — 6-85 (2 звонка), ответственного секретаря и отдела писем — 6-87, типографии — 6,87 (2 звонка).**

Нижневартовская типография управления по печати Тюменского облисполкома Заказ 537.

Пролетарии всех стран, соединяйтесь!

ЛЕНИНСКОЕ ЗНАМЯ

ОРГАН НИЖНЕВАРТОВСКОГО РАЙОННОГО КОМИТЕТА КПСС И РАЙОННОГО СОВЕТА ДЕПУТАТОВ ТРУДЯЩИХСЯ ТЮМЕНСКОЙ ОБЛАСТИ

Год издания 29-й
№ 70 (2740)
ЧЕТВЕРГ
11
ИЮНЯ
1970 г.
Цена 2 коп.

14 ИЮНЯ — ДЕНЬ ВЫБОРОВ в Верховный Совет СССР

Пионерское ЛЕТО

Вот и пришло долгожданное пионерское лето. Много интересных дорог, ярких, запоминающихся событий ожидает школьников нашего района. Первое из них — открытие районного пионерского слета. Утро пятого июня огласилось звуками горна и музыки. Один за другим с речевками и пионерскими песнями из клуба имени 50-летия ВЛКСМ выходили пионерские отряды — делегаты слета. Два дня ребята состязались друг с другом в умении разжечь костер, в знаниях по родному краю, топографии, ориентированию, на лучшее исполнение песен, танцев и т. д.

Об интересном летнем отдыхе ребят побеспокоились заблаговременно взрослые. Мероприятия по летнему отдыху детей обсуждались на заседании исполкома районного Совета депутатов трудящихся, райкома профсоюза нефтяной и газовой промышленности, местных комитетов различных организаций. Сотни школьников отдохнут на Черноморском побережье Кавказа, в пионерских лагерях Тюменской области. Многие из них станут хозяевами спортивно-трудового лагеря, который раскинется по берегу Оби.

Не будут скучать и те ребята, которые на лето остаются в поселке. Для них в Ларьяке, Мегионе, Нижневартовске, Корликах, Больше-Тархово и других поселках нашего района откроются школьные площадки. Для ребят из глубинок будут открыты местные пионерские лагеря силами треста «Мегионгазстрой», НПУ имени В. И. Ленина, леспромхоза, автобаз № 9 и № 95, Нижневартовского рыбозавода и т. д.

Разнообразные и интересные занятия ждут ребятишек в детских секторах при клубах, на спортивных площадках. Только в Нижневартовске запланировано построить шесть детских игровых площадок. Но следует отметить, что создаются они медленно. До сих пор некоторые дворы выглядят захламленными, неопрятными. Плохо заботятся об этом работники жилищно-коммунальных отделов и контор, домовые и уличные комитеты, в первую очередь, сами жители. А ведь благоустроить дворы, соорудить площадки можно было бы с помощью самих ребят. Только взрослые могут помочь детворе, дать ей возможность почувствовать себя хозяевами, творцами, организаторами.

Сотнями звонких голосов заполнятся наши дворы, улицы, клубы и библиотеки. Наши дети после долгого учебного года заслужили хорошего здорового отдыха. У них есть время побегать, почитать, потрудиться физически, исследовать родной край, вдохнуть дымок костра, принять участие в походах и путешествиях по местам боевой и трудовой славы.

Пусть всюду, где бы они ни отдыхали, ребята почувствуют заботу, поддержку и горячее внимание взрослых.

К причальным пирсам

продолжают прибывать новые суда.

Они доставили нефтяникам, строителям, дорожникам, транспортникам различные грузы: железобетонные изделия, цемент, трубы, блоки.

Всего с начала навигации в порту Нижневартовска переработано более ста тысяч тонн различных грузов.

В. ПАНКРАТОВ.

Трудовая вахта района

На новых кустах Самотлора

Строители буровых из Нижневартовской вышкомонтажной конторы ведут монтажные работы на новых самотлорских кустах.

Бригада З. Бадретдинова трудится на 15 и 18 кустах, готовя новые станки для буровиков, а бригада монтажников П. Лачинова вышла на новый, семнадцатый куст.

Оба коллектива работают ритмично, опережая графики.

В этом месяце все четыре новых самотлорских куста будут закончены и сданы буровикам. Одновременно вышкомонтажники ведут и передвижку буровых на кустах, где идет проходка новых скважин.

Механизаторы — дню выборов

Полугодовое задание выполнено на 105,2 процента, — рапортовал коллектив Нижневартовского УМ-5 треста «Тюменьгазмеханизация». Это трудовой подарок механизаторов к дню выборов в Верховный Совет СССР.

Особенно хорошо трудился коллектив в мае: освоен большой объем работ на 238 тысяч рублей. За это время выросла и выработка на одного работающего, сейчас она составляет 100,1 процента к плану.

Сегодня механизаторы ведут основные работы на благоустройстве поселка, на строительстве дорог и различных коммуникаций.

В коллективе с уважением называют имена лучших: экипаж коммунистического труда экскаваторщиков Г. Демчука и Т. Макоева, экипаж экскаватора в составе В. Полещука и Н. Суздальцева, бульдозеристов И. Погодского, М. Ващука, А. Субботина, все они выполняют ежедневные задания на 130 и более процентов.

Б. СУГАК,
главный инженер УМ-5.

Большая победа нефтяников

В МИНУВШЕЕ ВОСКРЕСЕНЬЕ ПРОМЫСЛОВИКИ РАЙОНА ДОБЫЛИ ПОСЛЕДНИЕ ТОННЫ НЕФТИ В СЧЕТ ТРЕХ МИЛЛИОНОВ С НАЧАЛА ЭТОГО ГОДА.

ИТАК, НЕФТЯНИКАМИ ДОСТИГНУТ ЕЩЕ ОДИН ЗНАЧИТЕЛЬНЫЙ РУБЕЖ, ОДЕРЖАНА НОВАЯ, БОЛЬШАЯ ПОБЕДА!

В ПРОШЛОМ ГОДУ НА ЭТО ЖЕ ВРЕМЯ ДОБЫЧА «ЧЕРНОГО ЗОЛОТА» СОСТАВИЛА ВСЕГО ОКОЛО 500 ТЫСЯЧ ТОНН. ОГРОМНЫЙ СКАЧОК ОПРЕДЕЛЯЕТСЯ ПУСКОМ НОВОЙ ЛИНИИ ТРУБОПРОВОДА И, ЧТО САМОЕ ГЛАВНОЕ, ВВОДОМ В СТРОЙ СКВАЖИН НА САМОТЛОРЕ.

СЕЙЧАС СКВАЖИНЫ НЕФТЯНОГО ГИГАНТА ДАЮТ БОЛЬШЕ ПОЛОВИНЫ ЖИДКОГО ТОПЛИВА, ДОБЫВАЕМОГО НПУ ИМ. В. И. ЛЕНИНА.

А. ФОМЕНКО,
инженер планового отдела НПУ им. В. И. Ленина.

Строят студенты

Расширяется в этом году помещение промкотельной Нижневартовска. В ближайшие месяцы запланировано смонтировать еще один — четвертый котел. Эта установка сможет дать до 10 тонн пара в час.

Сейчас начаты работы по закладке фундамента, которые ведет студенческий строительный отряд «Гигант», прибывший из Волгограда. Кстати, студенты из Волгоградского политехнического — первые нынешние гости на Нижневартовской земле из большого отряда строителей-студентов, прибытие которых ожидается в конце месяца.

Н. СИМОНОВ,
начальник ПТО треста «Мегионгазстрой».

БУДУТ НОВЫЕ ДОМА

Около полутора тысяч квадратных метров площади займут три новых крупноблочных пятиэтажных дома, строительство которых началось в Нижневартовске. В каждом доме будет по тридцать пять квартир.

Сейчас во втором микрорайоне ведется разбивка и расчистка площади под котлован. Для возведения домов подготовлены полностью панели и необходимая техника.

Р. ЛАНГЕ,
главный инженер СУ-13.

Реконструкция цеха

В Нижневартовске началась реконструкция цеха пароводоснабжения. Существующие установки котлов для нагрева воды не удовлетворяют потребности поселка.

В котельной № 2 устанавливается 8 новых котлов большей мощности. Площадь нагрева увеличится почти вдвое.

Будет произведен и демонтаж устаревших циркуляционных насосов, которые будут заменены новыми, большей производительности.

Бригада ремонтников цеха ПВС приступила к промывке теплофикационной системы в поселке. Руководит работами мастер В. Конопченко.

В. СКАЛОЗУБ,
зам. начальника цеха ПВС.

Высокие темпы

Буровая бригада мастера С. А. Повха с каждым месяцем наращивает темпы проходки новых скважин. Только что коллектив закончил проводку скважины № 2011 на Самотлорском месторождении. Глубина забуривания составила здесь 2150 метров. Это уже третья скважина, пробуренная на тринадцатом кусте.

Ранее бригада завершила здесь же проходку 300 и 311 скважин. Обе они пробурены со значительным опережением графика: первая на четверо и вторая на семь суток.

За пять месяцев текущего года бригада мастера С. А. Повха прошла 12 тысяч 984 метра пород при плане в 10 тысяч 600 метров.

М. ГАЛИКЕЕВ.



СЕРГЕЙ ИВАНОВИЧ ФЕОКТИСТОВ — ЗНАТНЫЙ БУРИЛЬЩИК ИЗ ШИРОКО ИЗВЕСТНОЙ БРИГАДЫ МЕГИОНСКОЙ КОНТОРЫ БУРЕНИЯ, РУКОВОДИМОЙ МАСТЕРОМ Г. М. ЛЕВИНЫМ.

СЕРГЕЙ ИВАНОВИЧ — УЧАСТНИК ВЕЛИКОЙ ОТЕЧЕСТВЕННОЙ ВОЙНЫ, ИМЕЕТ ПРАВИТЕЛЬСТВЕННЫЕ НАГРАДЫ. И НА ТРУДОВОМ ФРОНТЕ ОН ЗАВОЕВАЛ ПРИЗНАНИЕ И УВАЖЕНИЕ, НАГРАЖДЕН МЕДАЛЬЮ «ЗА ТРУДОВОЕ ОТЛИЧИЕ», ЗНАЧКОМ «СТОЛЕТИЕ НЕФТЯНОЙ ПРОМЫШЛЕННОСТИ СССР». НО САМАЯ ДОРОГАЯ ДЛЯ НЕГО НАГРАДА — ОРДЕН ЛЕНИНА.

В ТОМ, ЧТО БРИГАДА Г. М. ЛЕВИНА ДОБИЛАСЬ ОГРОМНОЙ СКОРОСТИ БУРЕНИЯ — 6550 МЕТРОВ НА СТАНОК В МЕСЯЦ — ВЕЛИКА ЗАСЛУГА ВАХТЫ БУРИЛЬЩИКА С. И. ФЕОКТИСТОВА.

НА СНИМКЕ: С. И. Феоктистов.

Фото А. Новоселова.

Навстречу выборам

ПЕРЕД ПРАЗДНИКОМ

Как к большому празднику готовятся люди нашего поселка ко дню выборов в Верховный Совет СССР. Утром 14 июня широко откроются двери сельского клуба — нашего избирательного участка — перед избирателями.

Каждый из тружеников-сельчан готовит к этому дню свой трудовой подарок. Рабочие — на своих участках, рыбообработчики — на лабазе, учителя — в школе, воспитатели — в детских садах. Неплохой «урожай» сняли рыбаки. За май звено Г. Шехирева добыло на озерах 60 центнеров рыбы, звено Д. Манжеева, несмотря на позднее начало лова, сдало 20 центнеров. Сейчас все рыбаки на местах лова и, надо полагать, к 14 июня они придут не с пустыми сетями.

Еще в самом начале мая в клубе села Больше-Тархово был организован агитпункт, назначены заведующая В. А. Анкина и двадцать пять агитаторов. Большинство из них — коммунисты и комсомольцы. В агитпункте — уголок агитатора, организовано дежурство, вывешены списки избирателей. Биографии кандидатов в депутаты с их портретами — и в конторе рыбоучастка, и на почте, и в магазинах, и в школе. В сельской библиотеке (заведующая Г. Л. Коваленко) — выставка книг и брошюр, рассказывающих о социалистической демократии, о достижениях страны Советов, о героях-тружениках нашей Родины.

За каждым агитатором закреплена определенная десятидворка. Есть агитаторы и в рыболовецких звеньях. Как выявилось на одном из последних совещаний агитаторов, наиболее активно ведут работу среди избирателей Г. Коваленко, А. Мартемьянова, Г. Черепанов. Они уже не по одному разу провели с ними беседы по Положению о выборах, познакомили с биографиями кандидатов в депутаты Верховного Совета СССР, о текущих событиях в стране и за рубежом. Несколько бесед по радио и на дому у избирателей провел Я. Новосельцев.

Сейчас горячая пора весенних работ, и почти невозможно собрать всех избирателей десятидворки. Наших агитаторов это не смутило. Тратя много времени, они посещают отдельные семьи, проводят индивидуальные читки и беседы с избирателями. А это особенно важно, ведь им приходится работать с пожилыми людьми из коренного населения.

Доверенные лица провели беседы с жителями села в клубе о кандидатах в депутаты В. С. Федорове, В. И. Муравленко и Р. Н. Ядрошниковой. Биографии их прочитаны также по местному радио. Так что практически все избиратели были вовлечены в предвыборную кампанию.

Накануне выборов, 13 июня, участники художественной самодеятельности поставят перед избирателями свой праздничный концерт. Одним словом, общий тон, общее настроение такое, что предстоящие выборы в Верховный орган власти Советов будут для трудящихся нашего села большим праздником, днем торжественным, еще и еще раз доказывающим единство партии и народа.

Л. ФИЛИППОВ.

с. Больше-Тархово.

Инженерно-геологические проблемы Самотлора

САМОТЛОРСКОЕ месторождение, уникальное не только по своим запасам, но и по сложности освоения, вызвало появление многочисленных рекомендаций по инженерной подготовке его территории. Основные требования по эксплуатации этого месторождения должны базироваться на четырех принципах: долговечность возведенных и проложенных сооружении; удобство, доступность и надежность в эксплуатации; максимальная возможная скорость освоения; возможность применения всесторонней автоматизации.

Оценивая с позиций этих принципов многие рекомендации по инженерной подготовке территории месторождения, следует признать дискуссионный характер некоторых из них. Основная проблема заключается в преодолении сплошной заболоченности и заозеренности площади месторождения.

Большинство исследователей предлагают остановиться на частичном, так называемом «полосовом» осушении. При этом варианте все инженерные коммуникации располагаются в узких 50—60 метровых полосах, с покрышкой из насыпного или намывного грунта и окаймленных траншеями-кюветами глубиною по 2—3 метра.

Мы не столь оптимистичны в отношении надежности эксплуатации подсушенных полос и ледово-грунтовых дорог. Во-первых, трудно ожидать в условиях исключительной выровненности большей части территории, что такие кюветы-траншеи смогут значительно понизить уровень грунтовых вод. Осадка торфяного основания этих полос через несколько лет приведет к тому, что грунтовая подсыпка окажется обводненной и потребует существенного наращивания и «лечения».

Во-вторых, для устройства и закрепления двух—трехметровых кюветов-траншей в многометровой толще торфа потребуются необычайно большие усилия и применение дефицитных материалов.

И в-третьих, использование ледово-грунтовых дорог в столь крупных масштабах едва ли будет оправдано. К тому же они являются еще и одногодками, т. е. изоляционная подушка, будь она из мха, опила, щепы или стволов деревьев, предохраняя замороженный грунт от таяния летом, зимой будет препятствовать его повторному глубокому промерзанию.

Нам представляется, что полное осушение территории Самотлорского месторождения в относительно короткий срок едва ли возможно, да и не обязательно. По расчетам сотрудников Гипротюменьнефтегаза для обеспечения подъезда колесным транспортом ко всем промысловым сооружениям достаточно 120 километров автодорог. Эти магистральные дороги, как и основные промысловые сооружения, возможно разместить на намытых дамбах. Насыпные покрышки на полосах осушения мощностью 0,7—1 м предлагается сделать гидронамывным способом.

Создание стены дамб и намыв грунта для последующего использования его в качестве строительного материала на внутрипромысловых дорогах займет значительно меньший период. Объем предстоящих работ составит за 50 миллионов кубических метров грунта.

Сооружение намывных дамб позволит отказаться от транспортно-коммуникационных эстакад, требующих большого количества металла и цемента. Появление на месторождениях достаточного количества дешевой электроэнергии позволит в полтора раза снизить затраты работ и организовать электроподогрев грунта. Это, в сочетании с другими методами аккумуляции и сохранения тепла, позволит увеличить здесь сезон гидронамыва до 220—250 календарных дней в году.

Создание системы дамб и неглубоких каналов не приведет к существенному осушению территории, но явится основой для ее будущей непрерывной мелиорации. Для ликвидации пожароопасности торфа на осушенных полосах вдоль каналов придется организовать его добычу.

Работы по обустройству месторождения между дамбами придется проводить преимущественно в зимний период. Нельзя сбрасывать со счетов возможность устройства на Самотлоре системы судоходных каналов посредством шлюзов, связанных с рекой Вах.

Освоение уникального Самотлорского месторождения должно продемонстрировать преимущества социалистического способа производства. Территория этого промысла должна уже на первом этапе обустройства эффективно использоваться всеми отраслями народного хозяйства. Первым шагом пусть станет непременное создание там лесомелиоративной станции. На этих землях должны появиться предприятия сельского хозяйства, рыбной, торфяной, лесной промышленности и других ведомств.

Ю. ЗАХАРОВ,
зав. Тюменским отделом ПНИИСа.

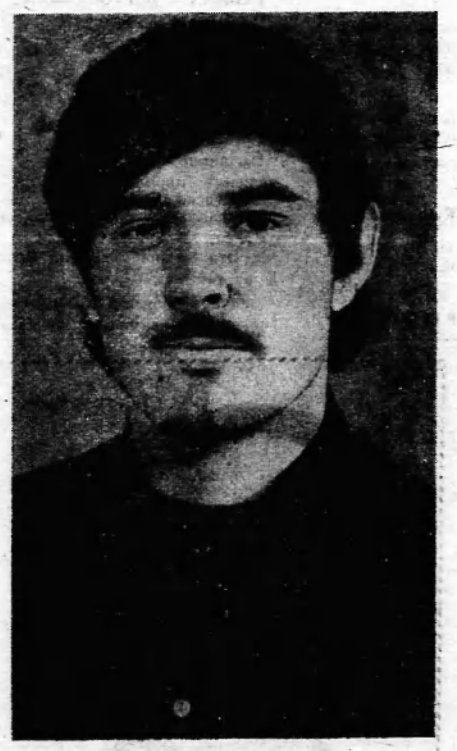

Растут успехи

Бурение — передний край

В минувшее воскресенье бригада бурового мастера Г. М. Левина из Мегионской конторы бурения закончила проводку скважины № 312 — последней из пяти планируемых на четырнадцатом кусте Самотлора. Скважины пробурены в исключительно короткие сроки.

Вот что рассказал нашему корреспонденту старший инженер-экономист планового отдела конторы бурения Вячеслав Евгеньевич Скляренко:

— Коллектив бригады мастера Г. М. Левина уже давно известен своими трудовыми успехами. В Среднем Приобье он по праву занимает одно из ведущих мест. Это подтверждает и новое достижение бригады. Четырнадцатый куст на Самотлорском месторождении разбурен за очень короткий срок: на проходку пяти глубоких скважин (средняя глубина составляет здесь 2150 метров) затрачено 1170 часов, или 49 суток. Таким образом получается, что на каждую скважину было затрачено всего около десяти дней.

Высока и скорость бурения. Она составила 6550 метров на станок в месяц! Это — рекордная цифра при проходке наклонно-направленных скважин.

Бригада Г. М. Левина обязалась пробурить в этом году 40 тысяч метров пород. К началу июня пройдено более двадцати одной тысячи метров. Только на четырнадцатом кусте Самотлора мастера проходки ровно за два месяца, — с 31 марта по 31 мая (день окончания проводки последней скважины) — пробурили 10 тысяч 611 метров пород.

Есть все основания полагать, что бригада Г. М. Левина не только выполнит, но и перевыполнит свои обязательства.

А. ЗАХАРОВ.

◆ В СТРОИТЕЛЬНОМ УПРАВЛЕНИИ № 18 ТРЕСТА «СПЕЦГАЗСТРОЙ» ХОРОШО ЗНАЮТ СЛЕСАРЯ КОММУНИСТА ВАЛЕРИЯ КИРИЛЬЧИКА.

ЗА ДОБРОСОВЕСТНЫЙ ТРУД ЕГО ИМЯ ЗАНЕСЕНО НА ДОСКУ ПОЧЕТА УПРАВЛЕНИЯ. А В ЮБИЛЕЙНЫЕ ЛЕНИНСКИЕ ДНИ ПЕРЕДОВИК ПРОИЗВОДСТВА ОТМЕЧЕН В КНИГЕ ПОЧЕТА ТРЕСТА «СПЕЦГАЗСТРОЙ».

НА СНИМКЕ: В. КИРИЛЬЧИК. **Фото А. Новоселова.**

Кадры готовятся на месте

Обустройство Самотлорского месторождения требует с каждым днем все больше и больше квалифицированных рабочих. Много людей приезжает в Нижневартовск, но во многом потребность в специалистах удовлетворяют и учебно-курсовые комбинаты, работающие при тресте «Мегионгазстрой» и НПУ им. В. И. Ленина.

Только что получено сообщение о том, что учебно-курсовой комбинат при нефтепромысловом управлении им. В. И. Ленина удостоен высокой награды: Почетной грамоты и денежной премии за III место во Всесоюзном смотре-конкурсе УКК Министерства нефтяной промышленности СССР.

Наш корреспондент попросил прокомментировать это сообщение заместителя директора учебно-курсового комбината Людмилу Алексеевну Павлову.

— Коллектив наш очень обрадован сообщением из Москвы, — рассказала Л. А. Павлова. — Мы сегодня можем сообщить, что уже досрочно выполнили полугодовой план по подготовке кадров.

Четыреста человек в классах и кабинетах учебного комбината овладели различными специальностями. Среди них газоэлектросварщики, электромонтажники экскаваторщики, взрывники, операторы по добыче нефти.

— Надо сказать, что от производственных коллективов, куда направляются работать наши воспитанники, мы не имеем нареканий.

Сейчас продолжаются занятия на вечерних курсах по подготовке помбуров, кочегаров, стропальщиков, операторов обезвоживающих и обессоливающих установок нефти.

Занимается и группа электриков для буровых. Сейчас эта специальность становится очень важной в связи с переводом буровых установок на электропривод.

— **Людмила Алексеевна, что можно сказать о ходе учебного процесса?**

— В нашем комбинате подобрался квалифицированный педагогический состав. В ходе занятий широко используется наглядность. В учкомбинате оборудованы пять специализированных классов, оснащенных стендами, диаграммами, действующими моделями.

Поступают трубы

Все больше и больше труб требуется для обустройства Самотлорского месторождения. Но транспортировка их самолетами экономически невыгодна. Поэтому максимальное количество труб для Нижневартовского СУ-3 завозится водным транспортом.

Сейчас уже доставлено около двадцати пяти километров труб различного диаметра: 720 мм — для монтажа резервной нити нефтепровода Нижневартовск — Усть-Балык, 168 мм — для водоводных линий.

Всего в адрес СУ-3 поступит около 100 километров труб.

А. МАРИНИН.

◆ На снимке нашего фотокорреспондента А. Новоселова вы видите Василия Павловича Шуха. В бригаде Ф. Хафизова из Мегионской нефтеразведочной экспедиции он трудится поваром. Буровики говорят «спасибо» Василию Павловичу за вкусные питательные обеды, за заботу о них.

ВСЕ ФЛАГИ В ГОСТИ К НАМ

Два дня в Нижневартовске проходил районный слет пионеров. В десять часов утра около клуба имени 50-летия ВЛКСМ состоялось его открытие. Затем делегаты слета, сменив парадные формы на спортивные, приступили к испытаниям на полосе препятствий. Лучшими оказались результаты команды «Мечта» средней школы № 2. После обеда пионеры держали экзамен по топографии и ориентированию. На отлично сдала топографию команда из Большетарховской школы, а по ориентированию первое место заняла команда «Искатель» Нижневартовской средней школы № 1.

Второй день слета начался с викторины. Здесь ребятам пригодились знания о родном крае. Лучшими оказались ответы команды «Юный геолог» Мегионской средней школы. После викторины открылся смотр пионерской художественной самодеятельности. Отличные концерты подготовили делегаты Мегионской и Нижневартовской средней школы № 2. До четырех часов дня сцена клуба имени 50-летия ВЛКСМ была во власти юных артистов.

Последнее испытание — смотр стенных газет. Лучшей среди них была признана газета отряда «Глобус» Нижневартовской восьмилетней школы.

И вот подведены итоги. На заключительной линейке объявляются результаты слета. Команда «Юный геолог» Мегионской средней школы, занявшая первое место, награждается ценным подарком. На втором месте оказалась команда «Мечта» средней школы № 2, на третьем — «Искатель» средней школы № 1. Командам - победительницам и лучшим участникам районного пионерского слета вручены грамоты райкома ВЛКСМ, ленты чемпионов.

Н. ПУРТОВА,
заведующая школьным отделом райкома ВЛКСМ.



ВРЕМЯ ЗОВЕТ ЗА ПАРТУ

Много приезжает в СМУ-5 молодежи по путевкам, из рядов Советской Армии. Некоторые юноши и девушки среди них не имеют восьмилетнего образования. Ясно, что таким ребятам надо обязательно учиться. Партийная, профсоюзная, комсомольская организации совместно с администрацией строительно-монтажного управления № 5 уделяют серьезное внимание повышению общеобразовательного уровня нашей молодежи. Для этого у нас создан специальный молодежный отдел кадров, который проводит работу с вновь принятыми рабочими. Им разъясняют: для чего необходимо иметь среднее образование в наше время, о важности поступления в высшие учебные заведения и т. д.

Хочется привести пример с Альбиной Родькиной. Ее детство было нелегким, воспитывалась она в детском доме. В нашем управлении Альбина трудится маляром, а вечерами занималась в вечерней школе. Окончив одиннадцать классов, девушка поступила на заочное отделение в индустриальный институт. Только своей настойчивостью, упорством, волей смогла добиться таких успехов Альбина.

А как стыдно, вероятно, тем ребятам, которые проходили в школу рабочей молодежи полгода, а затем бросили. Среди таких оказались Лида Петухова, Света Шишляева, Владимир Кизеров и многие другие. Из СМУ-5 поступало в вечернюю школу сорок человек, а окончило только двадцать. Такие учащиеся, как В. Большанина, А. Карпов, Н. Михеев, В. Ежов, А. Мерзликина, В. Дмитриев, В. Ладыгин за успешную учебу не однократно отмечались школой. В третьей четверти на доску почета были занесены многие из них. Комитет комсомола постоянно следит за учебой молодежи.

Большую разъяснительную работу по вовлечению молодежи проводят Татьяна Архиповна Осипова, Галина Николаевна Зубова, Михаил Николаевич Палкин, Анна Георгиевна Каптелинина, Анна Мерзликина. Хочется надеяться, что в новом учебном году вся наша молодежь, не имеющая восьмилетнего или среднего образования, придет в школу и будет настойчиво овладевать знаниями.

А. ХОРОШЕНЬКОВ,
секретарь комитета ВЛКСМ СМУ-5.

ПРИЗЫВНИКУ НУЖНЫ ЗНАНИЯ

Оборонная мощь нашей Социалистической Родины крепнет из года в год. Вооружение и боевая техника Советской Армии и Военно-Морского Флота постоянно совершенствуются. Но главной фигурой в армии был и остается человек, одетый в военную форму солдата, сержанта и офицера, владеющий в совершенстве сложной техникой. Поэтому сейчас к воину предъявляются высокие требования в повышении общих, специальных и технических знаний, т. е. каждый солдат должен иметь, как самое малое, восьмилетнее образование, обязательно знать математику, физику, химию и другие науки.

Следует отметить, что большинство нашей молодежи занимается общеобразовательной подготовкой, много юношей ходят в школы рабочей молодежи района и учатся довольно неплохо. Это Вячеслав Обиход, Евгений Тайлашев, Юрий Трифонов, Александр Фролов, Анатолий Пелик, Василий Дорофеев, Владимир Ганичев, Константин Зубов, Николай Щелочков, Роберт Гайсин, Алексей Паромов, Рамиль Хабиров, Анатолий Резанов, Нариман Чагафаров и другие.

Но вместе с тем есть еще, к нашему стыду, молодежь, которая не понимает ту серьезную ответственность за подготовку себя к военной службе. Стараются выдумывать и находить причины только для того, чтобы не посещать школы. Так, в таком славном коллективе, как СМУ-5, будущие воины В. С. Кизеров, В. М. Чернышев, К. У. Волков, из автобазы №9 А. К. Хабибулин перестали посещать школу.

Руководителям предприятий, профсоюзных и комсомольских организаций и всей общественности надо особо обратить внимание на допризывную и призывную молодежь в повышении общеобразовательного уровня. Ленинский лозунг «Учиться, учиться и еще раз учиться» в юбилейный год звучит еще тверже и настойчивее.

В ряды Советской Армии и Военно-Морского Флота в 1969 году были призваны многие десятки призывников, имеющих восьмилетнее, среднее и даже высшее образование. И все они применили свои знания в своей воинской службе. Чем грамотнее солдат, тем успешнее осваивает он сложную технику, тем выше результат его подразделения, части и в целом всей нашей Армии. Многие призывники района прекрасно это понимают и выполняют свой долг с честью.

Очень хотелось бы, чтобы призывники добились успехов и в спорте. Нужно поставить перед собой задачу: до воинской службы обязательно сдать спортивные нормы «Готов к защите Родины», иметь один из спортивных разрядов.

Ежегодно наши военные училища пополняются выпускниками средних школ и школ рабочей молодежи, решившей посвятить себя воинской службе. И в этом году такая возможность предоставляется всем, кто пожелает быть офицером. Для этого нужны только желание и высокие знания.

М. СУРНИН,
военный комиссар Нижневартовского района.

Помогли родители

Семья, школа и общественность должны заботиться о воспитании молодого поколения, о выработке у него скромности, честности, трудолюбия. В восьмилетней школе был в начале учебного года создан родительский комитет, который оказывал учителям большую помощь в воспитании детей: посещал учащихся на дому с целью знакомства с условиями жизни ребенка, вызывали родителей учащихся на заседания родительского комитета и т. д. Особенно активную помощь оказывали члены родительского комитета т. т. Михалкин, Скосырева, Веневцева и другие.

В апреле на заседании родительского комитета обсуждался вопрос ремонта школы, было решено провести его силами родителей. В мае классные руководители и члены родительских комитетов объявили об этом решении на родительских собраниях. А 31 мая родителями было уже отремонтировано две классные комнаты, к 6 июня было готово еще семь и 30 парт. Приятно и радостно было видеть, как после работы родители один за другим приходили в школу и красили парты, мебель, полы, белили классы.

Хочется от всего сердца поблагодарить этих родителей и пожелать им самого наилучшего здоровья, успехов в труде, большого счастья. Думается, что и остальные все родители наших учащихся придут в школу и окажут посильную помощь в ремонте, в подготовке здания к новому учебному году.

О. ЗАСПА,
директор Нижневартовской восьмилетней школы.

Таисия Васильевна Буторина трудится в Мегионской нефтеразведочной экспедиции с 1962 года. За восемь лет она зарекомендовала себя как добросовестный, старательный работник.

Сейчас она заведует складом запасных частей.

На снимке: Т. В. Буторина.

Фото А. НОВОСЕЛОВА.



У нас всегда весело

В свободное время мы всегда приходим в клуб имени 50-летия ВЛКСМ. Здесь созданы детский кинотеатр «Факел» и клуб «Малышок». Ребята сами и контролеры, и кассиры, и киномеханики.

В детском секторе работают танцевальный и драматический кружки, которыми руководит Раиса Сергеевна Осипова. Мы охотно разучиваем новые танцы, ставим спектакли, готовим монтажи.

Сейчас драмкружок готовит спектакль «На графских развалинах».

Таня ЗАЙЦЕВА, Венера СУЛЕЙМАНОВА, Роза МАТЫГУЛЛИНА, Гера МУХТАЕВА, члены художественного совета.

После наших выступлений

На статью «Нет порядка на причалах» (№ 60 за 19 мая) отвечает заместитель начальника СМУ-5 И. А. ЯЩЕНКО:

«На правом берегу Оби на территории конторы материально-технического снабжения осталось всего 800 тонн гравия, которому не грозит затопление. Этот гравий будет использован КМТС в строительных работах».

Об охране труда помнить ежечасно

В условиях дальнейшего развития нефтедобывающей промышленности все большее значение приобретают вопросы улучшения охраны труда. Важное место занимает борьба с производственным травматизмом. Ликвидировать это зло нельзя без большой профилактической работы на всех предприятиях.

Анализ производственного травматизма на предприятиях и организациях Нижневартовского района показывает: несчастные случаи на производстве объясняются халатностью и безответственностью руководителей отдельных предприятий и участков, а также низким контролем со стороны комитетов профсоюза и общественных инспекторов по охране труда за состоянием техники безопасности и производственной санитарии.

К опасным и сложным работам, к управлению машинами и механизмами допускаются лица, не обученные правилам техники безопасности, а в некоторых случаях — люди, не имеющие соответствующей квалификации. Инструктаж на рабочем месте проводится формально.

Высок уровень производственного травматизма в строительном управлении № 13 треста «Мегионгазстрой». Однако администрация (начальник В. М. Ольховский) и комитет профсоюза (председатель В. М. Пономарев) мало что делают для того, чтобы совершенно искоренить травматизм. Они не предъявляют должной требовательности к прорабам и мастерам, руководителям участков. Комитет профсоюза редко заслушивает на своих заседаниях руководителей управления по вопросам состояния техники безопасности. В роли стороннего наблюдателя выступает и руководство треста «Мегионгазстрой», мирясь с наличием травматизма в этом управлении, не привлекая к суровой ответственности виновных лиц.

Серьезную озабоченность вызывает работа по предупреждению производственного травматизма и на специализированном участке № 9 треста «Союзпроводмеханизация», где начальником А. Е. Черкас. В этом году уже там произошло четыре несчастных случая с тяжким исходом. Вызывает в связи с этим гнев и возмущение вот что.

Пользуясь бесконтрольностью со стороны вышестоящей хозяйственной организации, тов. Черкас встал на преступный путь скрытия несчастных случаев. Так, 13 марта 1970 года на этом участке произошел несчастный случай, в результате которого рабочий-взрывник С. В. Рагулин почти месяц находился на больничном листе. Однако за все время болезни на тов. Рагулина составлялись фиктивные наряды, а в табеле учета рабочего времени вместо дней болезни проставлены рабочие дни. Не были приняты меры к своевременному расследованию и выявлению причин, вызвавших этот прискорбный факт. И сейчас здесь отсутствуют мероприятия, чтобы не допустить подобной неприятности.

Не изжит травматизм в нефтепромысловом управлении, СМУ-5 треста «Тюменьнефтепромстрой», совхозе «Нижневартовский».

Руководителям предприятий и комитетов профсоюза необходимо обратить самое пристальное внимание на состояние техники безопасности и производственной санитарии, предъявлять жесткую требовательность к мастерам, прорабам и начальникам соответствующих служб и участков за строгое соблюдение правил и инструкций по технике безопасности и производственной санитарии, улучшить работу комиссии и общественных инспекторов по охране труда.

Г. ФЕДОТОВ,
технический инспектор Тюменского обкома профсоюза рабочих нефтяной и химической промышленности.

ПИСАТЕЛЬ С. Небесный в книге «Необыкновенное в обыкновенных овощах» рассказал такую историю. Штабной повар северо-американских повстанческих войск Джеймс Бейли решил оказать услугу королю Англии Георгу: отравить генерала Вашингтона и обезглавить таким образом армию борющихся за независимость. В один из июльских дней 1776 года он подал главнокомандующему на обед жаркое, сдобренное мясистыми красными плодами растения, считавшегося тогда ядовитым. Опасаясь расплаты, шпион покончил с собой.

Судьба зло досмеялась над «убийцей». После описанных событий Джорж Вашингтон прожил еще 23 года, был избран первым президентом США и умер в 1799 году. А плоды, подложенные в его кушанье с целью отравы, скоро стали любимым овощем народов всех стран и континентов.

Итальянцы называли этот плод «помо д'оро», то есть «золотое яблоко». Под этим именем нынешние томаты стали в начале XIX столетия выращивать и в России. Первые плантации «золотых яблок» появились в Одессе, Крыму, Астрахани. Оттуда они распространились в более северные районы. В дореволюционное время площадь, занятая помидорами, однако, составляла всего шесть тысяч гектаров.

В нашей стране помидоры возделываются на площади, превышающей двести тысяч гектаров. Их выращивают почти повсеместно.

Сортов помидоров известно ныне более пятисот. Но количество их быстро растет. Ученые ведут кропотливую работу, направленную на улучшение имеющихся и создание новых сортов томатов. Многое делается в этом направлении, в частности, научными лабораториями Главного Ботанического сада Академии наук СССР.

— Наши селекционеры, — сообщил корреспонденту ТАСС заместитель директора сада И. П. Лапин, — стремятся вывести такие сорта, которые были бы особо устойчивы к болезням, не боялись холода, отличались скороспелостью. Это им удалось. На основе межвидовых скрещиваний растений созданы новые сорта томатов. Они рано созревают, обладают отличными вкусовыми качествами, при консервировании не теряют форму и цвет.

Селекцией помидоров путем отбора занимаются и овощеводы-любители. Опытник из Ивановской области А. В. Цареградский, например, является автором ныне широко известного сорта «Гигант». Своеобразный рекорд установила Н. Т. Сорокина. Она вырастила в 1967 году на своем дачном участке в Московской области гигант из «Гигантов» — помидор весом 1 килограмм 350 граммов.

У обыкновенного овоща поистине обыкновенная судьба!

Ю. НОВОКШАНОВ,
корр. ТАСС.

Судьба золотого яблока

ЭТО ИНТЕРЕСНО



● МОСКВА. В проблемной лаборатории по оптико-реконструктивным операциям глаза, созданной четыре года назад при кафедре глазных болезней Московского медицинского стоматологического института, под руководством профессора С. Н. Федорова разрабатываются новые методы лечения тяжелых глазных болезней. После экспериментальной проверки эти методы вводятся в клиническую практику городской больницы № 50.

Профессор С. Н. Федоров, старший научный сотрудник Э. В. Егорова, ассистенты В. Д. Захаров и А. И. Колинко провели здесь уже около 500 сложных операций по введению искусственного хрусталика и замене пораженной роговицы глаза кератопротезом (искусственной роговицей из полиметилметакрилата).

После операции у пациентов не только восстанавливается утраченное зрение, они, как правило, могут читать и писать без очков и вновь возвращаются к прежним профессиям.

Сейчас С. Н. Федоров и его коллеги приступили к оперативному лечению близорукости и дальнозоркости путем изменения кривизны роговицы.

НА СНИМКЕ: профессор С. Н. Федоров осматривает больную А. П. Зубченко, которой сделана операция по введению искусственных хрусталиков.

Фото О. Булдакова. Фотохроника ТАСС.

ДЫШИТЕ!

Каждому из нас не раз приходилось бывать в рентгеновском кабинете и слышать команду врача: «Не дышите!» В этот момент производится фотографирование грудной клетки. Рентгенолог старается выбрать и зафиксировать такой момент, когда наиболее четко просматриваются изменения в легких. Что же касается сердца, то тут все зависит от интуиции врача: ведь не прикажешь остановить биение сердца в нужном положении.

Пройдет немного времени — и наши рентгеновские лаборатории получат прибор, который позволит делать снимки через заданные промежутки времени, фиксировать, например, легкие на выдохе или вдохе. Новинка будет своего рода посредником между рентгеновским аппаратом, кардиографом и пациентом. Прибор как бы снимает слабый сигнал с пациента, усиливает его и включает рентген. Он снабжен автоматикой, которая управляет рентгеновским аппаратом и приказывает ему включаться в нужный момент.

Биофазосинхронизатор — БФС-01 предназначен для стандартизации рентгеновских снимков грудной клетки, электрокардиоскопии и усиления электросигналов, которые затем регистрируются на внешних записывающих устройствах.

Разработали прибор в специальном конструкторско-технологическом бюро электронной медицинской аппаратуры Министерства медицинской промышленности. Серийное производство его начнется на Львовском заводе РЭМА.

Биофазосинхронизатор сыграет большую роль при постановке правильных диагнозов, сократит время и расходы на проведение исследований.

(Пресс-центр ВДНХ СССР—ТАСС).

НОВЫЙ АККУМУЛЯТОРНЫЙ ЭЛЕКТРОМОБИЛЬ

◆ **Москва.** В потоке автомобилей всевозможных марок, ежедневно заполняющих столичные улицы, внимание привлекает необычная автомашина, окрашенная в нежно-салатовый цвет. Этот новый советский аккумуляторный электромобиль является шагом вперед по сравнению с «гибридной» схемой электромобиля, о котором сообщалось в октябре 1969 года.

Основные характеристики этой модели: грузоподъемность — 500 кг., скорость — 45 км/час, пробег с одной зарядкой 80—100 км. Машина имеет плавный бесшумный ход, за 11 секунд она набирает скорость 40 км/час.

Вес автомобиля — 1800 кг.

На снимке: новый советский электромобиль.

Фото В. Созинова.
Фотохроника ТАСС.



ЗНАЕТЕ ЛИ ВЫ?

В соревновании с природой

Сколько резиновых деталей требуется, чтобы собрать самолет ТУ-104? Оказывается, более девяти тысяч. Их общий вес превышает две с половиной тонны, не считая шин. Резина и сырье, из которого она изготовляется, — тоже продукт химии. А ведь еще недавно резину получали только из натурального каучука.

По объему производства синтетического каучука наша страна занимает одно из первых мест в мире. Трудно назвать отрасль индустрии, которая не использовала бы резиновые изделия. Но главный их потребитель — шинная промышленность. На изготовление автомобильной «обуви» расходуется около половины всего производимого каучука.

(Корр. ТАСС).

Зам. редактора **В. КИСЕЛЕВ.**

● НАШ СПРАВОЧНЫЙ ОТДЕЛ ● НАШ СПРАВОЧНЫЙ ОТДЕЛ ● НАШ СПРАВОЧНЫЙ ОТДЕЛ ●

Министерство гражданской авиации проводит прием в летные училища и школы гражданской авиации, в авиатехнические училища и училища специальных [illegible] авиации.

За справками обращаться в отдел кадров Нижневартовского аэропорта.

На пятом квартале поселка Нижневартовский в помещении гостиницы «Обь» открыта касса предварительной продажи билетов на авиалинии. Билеты можно приобрести за десять дней вперед в любой город Советского Союза.

АДМИНИСТРАЦИЯ.

Показывает „Орбита"

Четверг, 11 июня. 11.05 — «Адъютант его превосходительства». 2-я серия. 12.30 — Чемпионат мира по футболу. СССР — Сальвадор. 15.55 — «К выборам в Верховный Совет СССР». 18.05 — «На IV Международном конкурсе имени П. И. Чайковского». 19.00 — «Время». 19.30 — Чемпионат мира по футболу СССР — Сальвадор. 21.00 — «Адъютант его превосходительства». 2-я серия.

Пятница, 12 июня. 11.10—«Адъютант его превосходительства». 3-я серия. 12.30 — Чемпионат мира по футболу. ЧССР — Англия. 15.55 — «К выборам в Верховный Совет СССР». 18.00 — Документальные фильмы. 18.30—Концерт. 20.30 — «Адъютант его превосходительства». 3-я серия.

НАШ АДРЕС И ТЕЛЕФОНЫ: Рабочий поселок **НИЖНЕВАРТОВСК**, улица Пионерская, 6. **ТЕЛЕФОНЫ:** редактора — 0-98, зам. редактора — 0-85, промышленного отдела — 8-85 (2 звонка), ответственного секретаря и отдела писем — 0-87, типографии — 0,87 (2 звонка).

Нижневартовская типография управления по печати Тюменского облисполкома Заказ 538.

Пролетарии всех стран, соединяйтесь!

ЛЕНИНСКОЕ ЗНАМЯ

ОРГАН НИЖНЕВАРТОВСКОГО РАЙОННОГО КОМИТЕТА КПСС И РАЙОННОГО СОВЕТА ДЕПУТАТОВ ТРУДЯЩИХСЯ ТЮМЕНСКОЙ ОБЛАСТИ

Год издания 29-й
№ 71 (2141)
СУББОТА
13
ИЮНЯ
1970 г.
Цена 2 коп.

ЗАВТРА—ДЕНЬ ВЫБОРОВ

Завтра нефтяники, строители, буровики, работники сферы обслуживания, лесозаготовители и рыбаки, все труженики нашего района придут на избирательные участки, чтобы отдать свои голоса за верных сынов и дочерей нашей Родины, за кандидатов нерушимого блока коммунистов и беспартийных. По пути на участок, наверное, каждый еще раз окинет взором появившиеся за последние четыре года новостройки, вспомнит, что сделано по развитию экономики и культуры.

А сделано немало. Небольшой срок — четыре года. Но за это время неузнаваемо изменился наш край. Как грибы после дождя, растут жилые дома, воздвигаются промышленные объекты, строятся объекты соцкультбыта. Это были годы напряженного труда во имя процветания нашей Родины. Сегодня взоры обращены к Самотлору — гиганту нефтяного месторождения, над покорением которого трудятся представители почти всех наций страны Советов. Нынче он уже выдаст «на-гора» четыре миллиона тонн «черного золота». А ведь эксплуатация Самотлора ведется немногим более года.

Вот как выросли экономические показатели района за четыре года. Добыча нефти возросла с 516 351 тонны в 1966 году до четырех миллионов тонн в 1969, а нынче будет отправлено государству более восьми миллионов. Четыре года назад было пробурено 107 324 метра глубоких скважин, в этом году планируется 268 тысяч метров проходки разведочного и эксплуатационного бурения. В 1967 году жители района получили 13 429 квадратных метров жилья, нынче будет построено на десять тысяч больше. За четыре года более чем в два раза увеличилось освоение капвложений.

Цифры можно продолжить. Но в этом нет необходимости: жители района сами прекрасно знают и видят, какими темпами развивается экономика и культура нашего края. Разве мечтали лет десять назад старожилы небольшого таежного поселка Нижневартовска, что в отпуск они полетят на воздушном лайнере «АН-24», или у голубого экрана телевизора будут смотреть Красную площадь Москвы, любой город земного шара, где проходят мировые или европейские чемпионаты.

По тайге и болотам проложены нити нефтепроводов и бетонных дорог, поют песню провода высоковольтных линий. На месте тайги и болот выросли корпуса школ, детских и жилых домов, промышленных объектов. Все это сделано в основном за последние четыре года. А огромная строительная площадка района все расширяется, требует все новых мощностей, больше рабочих рук. И поступает в наш край беспрерывным потоком техника, едут люди по одиночке и целыми партиями. За каких-то год—два в районе появилось около десяти новых предприятий и организаций. Это Ватинская контора бурения и вышкомонтажная контора, Ватинская автотракторная контора и управление механизации № 5, леспромхоз и т. д.

Огромное будущее у нашего района. Пройдет немного времени и он превратится в крупнейший индустриальный центр Западной Сибири. Вот за это будущее и будут голосовать завтра труженики сурового, но богатейшего края, отдаческое единство и непоколебимую ческое единство и неколебимую сплоченность нашего народа вокруг ленинской партии, за процветание социалистического государства.

НЕФТЬ— ГЛАВНОЕ БОГАТСТВО РАЙОНА

Большие, союзного значения, события произошли в нашем районе за последнее время. На моих глазах выросли и продолжают расти и благоустраиваться новый Нижневартовск, новый Мегион, поднялись корпуса различных производственных объектов, сквозь буреломы тайги и топи болот пролегли стальные нити нефтепровода Стрежевое — Нижневартовск — Усть-Балык, протянулись высоковольтные линии электропередач.

Близка и знакома нам радость геологов, все тех, кто открывал кладовые Самотлора, а сейчас осваивает это уникальное нефтяное месторождение. Другим стал пейзаж окрестностей поселков. К месторождениям, к буровым вышкам промыслам, центральному товарному парку идут автомобильные бетонные дороги. Их становится все больше. А ведь совсем недавно туда, где упрятана нефть, только вертолетом можно было долететь...

Вспомним 1966 год. День выборов в Верховный Совет СССР. Тогда, четыре года назад, молодое нефтепромысловое управление (нынче ему присвоено имя Владимира Ильича Ленина) только начинало мужать. Промыслы добывали нефть лишь с открытием навигации, чтобы по реке, в танкерах, отправить ее народному хозяйству страны.

И добывали! И отправляли! В 1966 году отгрузили 516 351 тонну нефти при плане 435 500 тонн. 1967 год дал уже больше — 714 093 тонны. Возросла и сверхплановая добыча. И так каждый год.

Но особенно быстро увеличилась добыча ценнейшего сырья в 1969 году, когда начал отдавать стране свои сокровища Самотлор, и вступил в строй нефтепровод, что дало возможность приступить с 4 мая к круглогодичной эксплуатации месторождений.

Извлекаемые из недр земли богатства стали измеряться не тысячами, а миллионами тонн. В минувшем году Родина получила от наших промысловиков около четырех миллионов тонн нефти, сверх плана — без малого миллион.

За четыре года действующий фонд скважин возрос более чем в четыре, а действующий фонд нагнетательных — в 12 раз.

Эти успехи стали возможны благодаря самоотверженному труду как нефтяников, так и сплоченных коллективов Мегионской конторы бурения, транспортников, строителей, связистов, работников сферы обслуживания.

1 сентября 1968 года — дата организации цеха поддержания пластового давления. Сейчас этот

(Окончание на 2—3 стр.)

Идет дорога вдаль

Фоторепортаж



Едва ли кому-то из жителей Нижневартовска нужно объяснять, какую роль играет в жизни поселка четырехкилометровый участок дороги, что соединяет новую и старую часть поселка. Летом, весной и осенью вязли машины в засасывающем потоке грязи. Шли люди пешком, тоже утопая по колено в грязи и мечтая о том времени, когда здесь будет настоящая бетонка.

Сейчас мечты нижневартовцев становятся реальностью. На трассу вышли мощные механизмы, строители СУ-909. Преодолевая болотистые низины, прокладывают они бетонированную дорогу.

Казалось бы — четыре километра — пустяк. Тем более, что на строительстве работают два экскаватора, два бульдозера, каток. Да столько же техники находится еще и в карьере, откуда берется песок. Но на деле все обстоит сложнее. Начальник участка Михаил Дмитриевич Славгородский замечает:

— На полотно дороги предстоит насыпать около 200 тысяч кубометров грунта. Да, если учесть, что огромное количество торфа было выпуто на трассе дороги, то видно, каков объем всех работ.

К этому надо добавить и то, что предстоит еще настил бетонных плит — дело тоже непростое.

...Потоком, одна за другой подходят машины. Вместительные «Татры» и «КРАЗы» опоражнивают кузова, высыпая груды песка на дорогу. Врезаются ножами бульдозеры, разрывая слой песка, многотонной тяжестью каток утрамбовывает полосу дороги.

А рядом уже уложены в штабеля бетонные плиты, которые скоро намертво закроют гнилой зев болотины. Кстати, на этом строительстве объединены усилия сразу нескольких организаций. Вместе с дорожниками из СУ-909 бок о бок трудятся люди из ДСРУ-3, автотракторной конторы, СУ-3.

Новая дорога нужна всем, и к осени она будет сделана. Так решили строители.

А. ЗАХАРОВ.

НА СНИМКАХ: Павел Молоков, его бульдозер не знает простоев. И не удивительно: в АТК за ним утвердилась слава хорошего специалиста; идет отсыпка полотна.

Фото **А. Новоселова.**



Выполнен квартальный

Рыбаки Нижневартовского рыбозавода успешно завершили план II квартала по добыче рыбы. Промысловики выловили более ста пятидесяти центнеров рыбы частиковых пород.

Особенно хорошо потрудились добытчики Больше-Тарховского рыбоучастка (начальник участка А. Костырев), где звенья Г. Шехерева и Д. Манджеева вели отлов на глубинных водоемах.

В соревновании секторов скупа впереди рыбаки Ларьякского кооптзверопромхоза.

Сейчас главная задача рыбаков гослова и скупа — это своевременная подготовка к паводковой путине: закрытие соров, озер и речек при начале спада воды. Выполнение этих условий обеспечит выполнение плановых заданий III квартала, от которых зависит и выполнение основного объема годового плана.

В. СЛОБОДСКОВ,
ст. инженер рыбодобычи Нижневартовского рыбозавода.

Растет жилой фонд

На трудовой вахте в честь выборов в Верховный Совет СССР строители из СУ-12 наращивают темпы работ. Скоро они сдадут в эксплуатацию шесть новых двухэтажных домов, где справят новоселье геологи, буровики, строители Мегиона.

Для монтажа домов получены детали, изготовленные в Кондинском лесокомбинате. В адрес СУ-12 поступил и другой ценный груз: пятьсот тысяч штук кирпича. Это дает возможность еще шире развернуть фронт строительных работ.

Бригады Н. Картавцева и Б. Семенова с участка № 3, которым руководит М. П. Ведяшкин, начали закладку фундаментов еще под двенадцать домов.

В конце июня на помощь строителям приедет большой отряд студентов из Киевского института инженеров гражданского воздушного флота. К их приему все готово.

Б. ЛЕВАНДОВСКИЙ,
зам. начальника СУ-12.

Начат монтаж

Строители подготовили новое помещение для кислородной станции. В помещении площадью более двухсот квадратных метров устанавливается новое оборудование.

Все работы ведутся форсированными темпами, так как две новых установки по производству технического кислорода должны вступить в строй действующих в III квартале текущего года.

Монтаж ведет бригада из Новосибирского управления «Двигательмонтаж» под руководством прораба Лашенова.

От выборов до выборов

МЕГИОН ЗА ЧЕТЫРЕ ГОДА

ХОРОШО помню предвыборные дни. Выборы в Верховный Совет СССР 1966 года. Сильное половодье. Огромное море воды вокруг Мегиона. В тяжелейших условиях оказались геологи, нефтяники, строители. У строителей стихия разметала 12 тысяч кубометров леса, волны понесли в разные стороны решетки с минватой. Траншея с пятисотмиллиметровой трубой тоже оказалась под водой, и стальная громадина под давлением начала всплывать.

Несколько суток подряд сотни людей с баржи приручали трубу, и в канун выборов сумели победить стихию. Голосовать пришли усталые, но радостные. Тут же обсуждали свое житье-бытье на будущее. Говорили, что надо бы расширить нефтепричал, увеличить оборот наливных барж, наладить хоть какую-нибудь связь внутри поселка.

Толковали все больше о крайне необходимом. О большом как-то не мечталось. О Самотлоре, о разведочном бурении на этом «чертовом болоте», о прокладке нефтепровода через тайгу, по которой в самые лютые морозы колонна автомашин от Сургута до Мегиона пробивалась шесть суток, — нет, не мечтали.

Мы не мечтали. А те, кому мы вручили свои судьбы, поручили управлять страной, не только мечтали, а настойчиво добивались расширения работ по разведке нефти и газа в Западной Сибири, — строительству нефте- и газопроводов, обустройству промыслов, на строительстве рабочих поселков и городов. Со страниц газеты «Известия» депутат Верховного Совета РСФСР, секретарь Тюменского обкома КПСС А. К. Протазанов обратился к различным Министерствам и ведомствам: к Госплану и Стройбанку СССР с вопросом о скорейшем освоении богатств Тюменщины. Статья так и называлась «Вопрос депутата». В ней были изложены доводы, характеризующие богатства Тюменского края.

Прошло немного времени и мы воочию убедились, какими являются наши богатства. Открыто Мегионское нефтяное месторождение. Нефтеразведочная, Строителей, жители Мегиона имели радиоприемники. 1970 год. Радиофицировано 650 квартир, зарегистрировано 1975 радиоприемников, 2153 телевизора, транзисторных приемников не сосчитать. Тысячи мегионцев через «Орбиту» смотрят и слушают всю страну, телевизионные передачи из любой зарубежной страны.

1966 год. В Мегионе не было ни одной газовой установки, преимущественно печное отопление. Сейчас газофицировано более полутора тысяч квартир, все дома подключены к центральному отоплению. Завершается строительство водопровода. В 1966 году в Мегионе было ни одного метра благоустроенной дороги и тротуаров. В настоящее время покрыты бетоном улицы Свободы, Советская, Кстати сказать, улиц-то таких

Не было и второй, и четвертой школы на 980 мест, Дворца культуры, центра, музыкальной, трех кафе, пекарни, комбината, пяти магазинов и других общественных объектов, Сейчас в Мегионе четыре тысячи рабочих, и составляют рабочий поселок Мегион.

Сейчас в Мегионе на обустройстве промысла, промышленном и разведочном бурении, строительстве живут и работают около 30 тысяч человек. Объем работ возрастает в 1966 году в Мегионе было ни одного метра благоустроенной дороги и тротуаров. В настоящее время покрыты бетоном улицы Свободы, Советская, Кстати сказать, улиц-то таких

Не было и второй, и четвертой школы на 980 мест, Дворца культуры, центра, музыкальной, трех кафе, пекарни, комбината, пяти магазинов и других общественных объектов, Сейчас в Мегионе четыре тысячи рабочих, и составляют рабочий поселок Мегион.

Сейчас в Мегионе на обустройстве промысла, промышленном и разведочном бурении, строительстве живут и работают около 30 тысяч человек. Объем работ возрастает в 1966 году около ста тысяч различных механизмов, примерно столько же станков и другого оборудования. Все они размещаются

тическом этом мощной техники, которую обслуживают замечательные люди, отступают тайга и болота. Обустроена первая очередь центрального товарного парка, построен нефтепровод Нижневартовск — Усть-Балык, строится Урьевская перекачивающая станция. А в Мегион прибывают

поселкового, районного и окружного Советов, более семисот человек ударников коммунистического труда, свыше трехсот тружеников награждены в честь Ленинского юбилея медалью «За доблестный труд». Они ежедневно проявляют героизм, претворяя в жизнь решения партии и правительства. 14 июня они отдадут свои голоса за достойных сынов и дочерей нашей Родины, за тех, кто поведет нас на новые трудовые рубежи.

Б. ЛЕВАНДОВСКИЙ,
наш внештатный корреспондент.

п. Мегион.

На снимках: внизу — средняя школа на 585 мест; один из пяти детских садов в Мегионе.

Фото А. НОВОСЕЛОВА.

ОСНОВНОЙ ФРОНТ РАБОТ — САМОТЛОР

Меньше года работает на нефтеносных площадях Нижневартовского района коллектив Ватинской конторы бурения. Прошел уже срок «акклиматизации» в новых условиях, и сейчас буровые мастера этой конторы заявляют о себе в полный голос.

О трудовых буднях проходчиков недр Ватинской конторы бурения мы попросили рассказать Михаила Султановича Ахметова, начальника производственно-технического отдела.

— Тридцать первого октября 1969 года буровая бригада мастера В. М. Чумакова начала проходку первой скважины на нижневартовской земле. Это была скважина № 32 на Ватинских площадях. Бурение было закончено через месяц.

А на сегодняшний день бригады нашей конторы пробурили

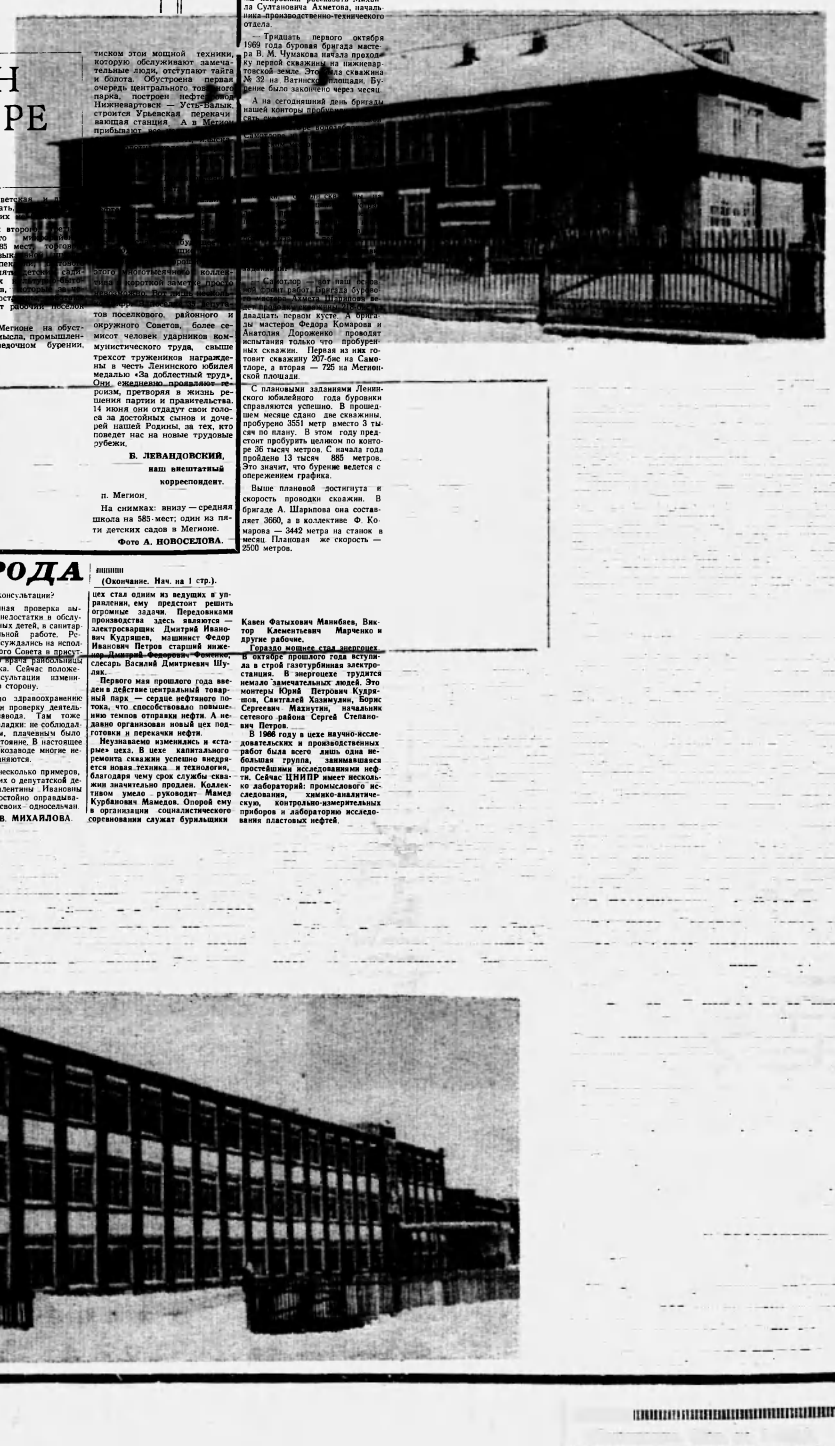

двадцать первых кустов. А бригады мастеров Федора Комарова и Анатолия Дорошенко проводят испытания только что пробуренных скважин. Первая из них готовит скважину 207-бис на Самотлоре, а вторая — 725 на Мегионской площади.

С плановыми заданиями Ленинского юбилейного года буровики справляются успешно. В прошедшем месяце сдано две скважины, пробурено 3551 метр вместо 3 тысяч по плану. В этом году предстоит пробурить целиком по контуре 26 тысяч метров. С начала года пройдено 13 тысяч 885 метров. Это значит, что бурение ведется с опережением графика.

Выше плановой достигнута и скорость проводки скважин. В бригаде А. Шарипова она составляет 3660, а в коллективе Ф. Комарова — 3442 метра на станок в месяц. Плановая же скорость — 2500 метров.

О ЛЮДЯХ ХОРОШИХ

СЛУГА НАРОДА

Валентина Ивановна Овсянкина — врач-окулист в Нижневартовской поликлинике. С большой благодарностью отзываются о ней больные, попав на прием в пятнадцатый кабинет. Здесь всех ждут забота и внимание, нужный совет и помощь.

Многие знают Валентину Ивановну и как депутата поселкового Совета, председателя комиссии по здравоохранению, просто чуткого и доброго человека, готового всегда выслушать и помочь. Уже семь лет подряд оказывают Овсянкиной высокое доверие, избирая ее депутатом в поселковый Совет. Этим доверием Валентина Ивановна дорожит и с честью выполняет свои депутатские обязанности. С радостью, с бедой идут делиться к Овсянкиной.

...Зима к детям Валентины Ивановной пришла непрошеной хозяйкой. Квартира нуждалась в срочном утеплении, требовался ремонт печи. Со слезами на глазах рассказывала Ивлева о бедствиях семьи. Валентина Ивановна выслушала, посочувствовала и обещала помочь. С просьбой обратилась к депутату районного Совета, начальнику СМУ-5 Михаилу Николаевичу Палкину. Тот без лишних разговоров выписал необходимое количество кирпича. Сейчас, встречая Валентину Ивановну, Ивлева с благодарностью и теплотой здоровается с женщиной, разделяющей ее горести и помогшей преодолеть их.

Большую работу проводит Овсянкина как председатель комиссии по здравоохранению. Часто поступали от населения сигналы о неполадках в детской консультации. Валентина Ивановна вместе со своим активом — Еленой Эдуардовной Юртайкиной, Анной Федоровной Хмелевской и Анной Петровной Бродсковой — решили выяснить, в чем же дело, что мешает работе консультации?

Организованная проверка выявила многие недостатки в обслуживании больных детей, в санитарно-просветительной работе. Результаты ее обсуждались на исполкоме поселкового Совета в присутствии главного врача районной П. Д. Махоньки. Сейчас положение дел в консультации изменилось в лучшую сторону.

Комиссия по здравоохранению организовала и проверку деятельности молокозавода. Там тоже оказались неполадки: не соблюдался техминимум, плачевным было санитарное состояние. В настоящее время на молокозаводе многие недостатки устраняются.

Это только несколько примеров, рассказывающих о депутатской деятельности Валентины Ивановны Овсянкиной, достойно оправдывающей доверие своих односельчан.

В. МИХАЙЛОВА.

Нефть —

(Окончание. Нач. на 1 стр.).

цех стал одним из ведущих в управлении, ему предстоит решить огромные задачи. Передовиками производства здесь являются — электрослесарщик Дмитрий Иванович Кудряшев, машинист Федор Иванович Петров старший инженер Даниил Федорович Фомичев, слесарь Василий Дмитриевич Шуляк.

Первого мая прошлого года введен в действие центральный товарный парк — сердце нефтяного потока, что способствовало повышению темпов отгрузки нефти. А недавно организован новый цех подготовки и перекачки нефти.

Неузнаваемо изменились и «старые» цехи. В цехе капитального ремонта скважин успешно внедряется новая техника и технология, благодаря чему срок службы скважин значительно продлен. Коллективом умело руководит Мамед Курбанович Мамедов. Опорой ему в организации социалистического соревнования служат бурильщики Кавен Фатыхович Маниблев, Виктор Клементьевич Марченко и другие рабочие.

Гораздо мощнее стал энергопункт, в октябре прошлого года вступивший в строй газотурбинная электростанция. В энергоцехе трудятся немало замечательных людей. Это монтеры Юрий Петрович Кудряшов, Сяитгалей Хазмуллин, Борис Сергеевич Мазнутин, начальник сетевого района Сергей Степанович Петров.

В 1966 году в цехе научно-исследовательских и производственных работ была всего лишь одна небольшая группа, занимавшаяся простейшими исследованиями нефти. Сейчас ЦНИПР имеет несколько лабораторий: промыслового исследования, химико-аналитическую, контрольно-измерительных приборов и лаборатории исследования пластовых нефтей.

в Верховный Совет СССР

Крепнут молодые крылья

Тишина стояла в небе над Нижневартовском, Мегионом, Ларьяком и другими поселками нашего района. Прилетит разве в Нижневартовск небольшой самолет АН-2 в течение дня и тут же улетит назад в Сургут, либо Ханты-Мансийск. И снова долго не слышишь рокота моторов.

А сейчас? Только один Нижневартовский аэропорт отправляет ежедневно 200—250 пассажиров, а еще больше их сюда прибывает. За день порт принимает сотни тонн различных грузов, поступающих в адрес нефтяников, буровиков, строителей, и тысячу килограммов почты.

В летний период много грузов и людей поступает к нам речным транспортом, а через некоторое время предоставит свои услуги идущая в наши края железная дорога Тюмень — Сургут — Нижневартовск — Стрежевое. Однако роль воздушного транспорта, как самого быстрого, не будет приуменьшена, а наоборот будет возрастать. Вспомним известное Постановление Центрального Комитета КПСС и Совета Министров СССР о мерах по ускоренному развитию нефтедобывающей промышленности в Западной Сибири, которое обязало министерства гражданской авиации и транспортного строительства ввести в действие новый аэродром в Нижневартовске в 1971 году.

Одним словом, перспективы развития воздушного флота в нашем районе огромны. И на сегодня мы имеем немалые достижения. В районном центре в апреле создано свое авиаподразделение. Оно будет расти, крепнуть, в скором времени появятся новые современные объекты к услугам пассажиров и грузополучателей: аэровокзал, ресторан, складские помещения.

Сегодня регулярно идут самолеты на Тюмень, Ханты-Мансийск, Сургут, Нефтеюганск, Стрежевое, Александрово, Колпашево. Из Нижневартовска можно взять билет и улететь в любой город страны. Скоро будут открыты местные авиалинии круглогодового действия: Нижневартовск — Колек-Еган, Нижневартовск — Корлики.

Примером в труде служат пилоты: секретарь партийной организации Анатолий Александрович Горяной, секретарь комсомольской организации Владимир Киселев, Алексей Иванович Сеньков, комсомолец Виктор Футерко, член КПСС Валентин Константинович Вахтин, Анатолий Михайлович Писарчук, профгруппорг комсомолец Виктор Корчеха, комсомолец Евгений Подгорный. Евгений готовит себя к вступлению в партию, а недавно ему присвоен III класс: растет летное мастерство молодого пилота.

Напряженными трудовыми буднями наполнена жизнь нижневартовских авиаторов. Здесь то и дело приземляются и взлетают самые различные самолеты и вертолеты. Да, большие и отрадные изменения произошли на воздушных трассах нашего района за последние четыре года.

А. СМИРНОВ.

Сегодня Нижневартовск — огромная строительная площадка. Да и не только сам поселок. Во многих пунктах района сверкают огни электросварки, стучат топоры плотников, гудят мощные машины...

И, конечно же, Самотлор. Покорение нефтяной целины требует огромного напряжения строителей. Одна из наиболее важных проблем здесь — это прокладка новых дорог. Пока они в большинстве своем строятся в лежневом исполнении. А отсюда огромная потребность в древесине.

Нужды строителей должны удовлетворять лесозаготовители Нижневартовского леспромхоза. В этом году окончательные итоги зимних лесозаготовительных работ радуют. Если в прошлом году лесозаготовители были в постоянном долгу у освоителей Самотлора, то нынче положение значительно выправилось.

Еще четыре года тому назад, в дни прошлых выборов в Верховный Совет СССР, никто бы не мог и предполагать, что два небольших лесопункта — Октябрьский и Комсомольский — смогут за короткий срок вырасти в добротное лесозаготовительное предприятие.

— Да стоит ли вспоминать столь далекие времена? — говорит секретарь парторганизации леспромхоза В. Ф. Протасов. — Еще в 1968 году мы не могли выполнять плановое задание. Вместо 140 тысяч кубометров леса заготовили немногим более 130 тысяч. А выход деловой древесины был и того ниже.

Последние два года были нелегкими для лесозаготовителей. Так, в 1969 году потребители получили всего 94,2 тысячи кубометров леса, что значительно ниже плана.

— Организация леспромхоза словно подхлестнула людей, — продолжает рассказ В. Ф. Протасов, — все взялись за работу с жаром, с трудовым огоньком. Стыдно было плохо нести ударную ленинскую трудовую вахту.

Что же дала организация леспромхоза? Много. Прежде всего выросла выработка на одного работающего. Если в минувшие годы она составляла не более 132 кубометров, то в этом году выработка достигла 316 кубометров.

Разительная перемена!

— На 1970 год по плану нам надо было заготовить 155 тысяч кубометров, — сказал В. Ф. Протасов, — на сегодня лесозаготовители уже дали 130 тысяч.

Такие высокие темпы работы стали возможны благодаря наличию и новой техники. Только в минувшем году леспромхоз получил более двух десятков новых мощных трелевочных тракторов, бульдозеры, пилы «Дружба».

Сегодня в коллективе леспромхоза работает много замечательных тружеников и среди них те, кто помнит, каким был леспромхоз четыре года назад.

Добрая слава идет о комплексных бригадах А. Кубельника, А. Крамского, о разделочниках нижнего склада из бригады В. Самойлова. Отлично трудится тракторист кавалер ордена Знак Почета П. Савченко, достойно несут трудовую вахту супруги Иван Михайлович и Антонина Ивановна Баженовы — ветераны предприятия.

Четыре года, минувших от выборов до выборов, были временем становления леспромхоза, временем роста его людей. И нет ничего удивительного в том, что сегодня лесозаготовители Нижневартовского леспромхоза вышли на рубежи новой пятилетки, досрочно завершая выполнение плановых заданий Ленинского юбилейного года.

А. ЗАХАРОВ.

На рубежах новой пятилетки

Нижневартовский эксперимент

В Нижневартовском нефтепромысловом управлении им. В. И. Ленина создан новый цех — цех первичной подготовки нефти. Рассказать о значении и роли нового подразделения наш корреспондент попросил главного инженера НПУ Бориса Константиновича Золина:

— В работе нашего управления новый цех призван играть немаловажную роль по обезвоживанию нефти, так как общеизвестно, что снижение процента воды — фактор очень важный. Сейчас строители ведут монтаж печей-подогревателей. Одновременно ведется монтаж отстойников.

Намечено к 20 июня запустить в эксплуатацию первый опытно-промышленный блок термохимической установки. Хочется отметить, что на проверку теплотворной способности будет поставлен совершенно новый образец печи, впервые испытываемый в Советском Союзе. Опытная печь изготовлена на Сызранском ремонтно-механическом заводе.

РОСТ ПРОДОЛЖАЕТСЯ

В 1965 году в Нижневартовске было организовано строительно-монтажное управление. В нем было всего несколько человек рабочих, а из механизмов — мотопила «Дружба». Первое время все работы велись вручную. Сейчас в СМУ-5 тридцать два самосвала марки «ЗИЛ-555», вездеходы «Урал-375» и «ЗИЛ-157», бульдозеры и трубоукладчики, ямобуры, телескопические вышки и много другой техники. Сейчас в управлении шесть участков.

На глазах расширяется строительно-монтажное управление, поднимается и строится Нижневартовск — город нефтяников и строителей. Вместе с ними растут и люди — специалисты своего дела, такие мастера, как экскаваторщики Петр Иванович Павлов, Николай Маркович Дубоненко, Надым Загрьянович Камаев и другие. По бездорожью, не считаясь со временем, в любую погоду зимой вели они отрывку траншей на Самотлоре, выполняя нормы выработки до двухсот процентов. Бульдозеристы Владимир Бомславович Ивановский, Валерий Бомславович Вериго, Василий Кузьмич Бабиков, работая в тяжелейших условиях, также отлично справляются со своими заданиями.

В участке механизации № 5 в 1965 году работало всего три человека, техники не было никакой. Сейчас в коллективе участка трудятся 200 человек механизаторов, имеем только автомашин и тракторов различных марок 150 единиц. Рост участка продолжается. В навигацию 1970 года мы уже получили два трактора и один тягач. Ожидается еще большое количество техники.

Большую помощь управлению в получении землеройной техники оказал начальник «Главтюменьнефтегаза» Виктор Иванович Муравленко, за которого мы завтра будем голосовать. Своевременная помощь кандидата в депутаты Верховного Совета СССР В. И. Муравленко позволила нам в 1969 году выполнить работы по обустройству Самотлора.

С каждым годом обустраивается база СМУ-5. Построены механические мастерские, гараж, столярный и лесопильный цеха. Строются мастерские для сантехников и электромонтажников, цех железобетонных изделий. В этом году на базе управления будут построены бетонные дороги и площадки. Пройдет немного лет, и — не узнать будет бывшего глухого уголка на втором участке за бетонной дорогой.

В. РЯБИНИН,
начальник участка механизации № 5 СМУ-5.

главное богатство района

Коллектив ЦНИИПРа совместно с геолого-технической службой управления решает сейчас сложные проблемы, связанные с освоением месторождений. На высоком научно-техническом уровне проведен, например, комплекс гидродинамических исследований на скважинах первоочередного участка разработки Самотлорского месторождения, определены необходимые параметры пластов и насыщающей их жидкости. Результаты этих исследований легли в основу вариантов расчетов генеральной схемы разработки Самотлорского месторождения, которую составляет головной нефтяной институт страны — ВНИИ.

А сколько у нас появилось новинок в области автоматики и телемеханики, обустройства месторождений! Это и блочные кустовые насосные станции, это и мощные высоконапорные электропогружные насосы большой производительности для отбора сеноманской воды и закачки ее в продуктивные пласты, и многое, многое другое.

Радует высокая насыщенность нашего коллектива высококвалифицированными талантливыми кадрами — инженерно-техническими работниками, закаленными в борьбе с трудностями, умело преодолевающими их.

Обо всех хороших людях и не расскажешь в одной статье. Однако о тех, кто своими руками добывает сегодня нефть, доброе слово сказать надо обязательно.

Лучшими из лучших по праву считаются у нас операторы: Михаил Аверьянович Лазарев, Александр Иванович Суздальцев, Николай Павлович Сливин, Василий Иванович Шишинов, Владимир Яковлевич Рудольф, Никифор Миронович Вачаев, Иван Павлович Быковский, а также заведующий нефтепромыслом № 1 Иван Иванович Рынковой, начальник участка этого же промысла Борис Григорьевич Антонов, старший геолог промысла № 1 делегат XVI съезда ВЛКСМ Николай Яковлевич Медведев, начальник лаборатории промысловых исследований ЦНИПРа Юрий Сергеевич Юйдемин и многие другие.

Достойно встречает день выборов в Верховный Совет СССР коллектив Нижневартовского НПУ имени В. И. Ленина: с начала года добыто сверх плана 133 тысячи тонн нефти!

В. ЛИТВАКОВ,
главный геолог НПУ им. В. И. Ленина.



НА НИЖНЕВАРТОВСКОЙ НЕФТЕПЕРЕКАЧИВАЮЩЕЙ СТАНЦИИ ХОРОШО ЗНАЮТ АНАТОЛИЯ СТЕПАНОВИЧА ГУБИНСКОГО. В СЛУЧАЕ ЛЮБОГО АВАРИЙНОГО ПОЛОЖЕНИЯ РУКИ ЭТОГО ОТЛИЧНОГО МАСТЕРА ПО РЕМОНТНЫМ РАБОТАМ НЕЗАМЕНИМЫ. ПОЭТОМУ ЕГО ЧАСТО НАЗЫВАЮТ «ХОЗЯИНОМ» МЕХАНИЗМОВ.

Фото А. Новоселова.

Оттесняя тайгу

ЧЕТЫРЕ года назад здесь не было ничего. Точнее — стояла плотной стеной тайга. Упираясь в землю корнями, покачивали зелеными вершинами ели и кедры. Тянулись, охраняя алые россыпи ягод, заросли шиповника. Все спокойно, дремотно, древне.

Потом все разом переменилось: в лесную тишину ворвался грохот двадцатого века. Натруженный рев самосвалов, шум вертолетов, людские голоса. Человек уверенно брал свое. Рыл котлованы, закладывал фундаменты. Быстро, буквально на глазах, росли стены. Вот уже улыбаются миру голубые глаза — окна первого девятиквартирного дома. Строителям пришлось приложить немало усилий, чтобы этот район Нижневартовска стал таким, каким мы видим его сегодня: светлая школа, рядом уносятся вверх этажи большого дома. Было все — и морозы, которых не выдерживал металл, и тонущая в болоте техника, но упорно вставали над тайгой здания. И дальше, на большое расстояние — стройка, стройка, стройка...

Рассказывает первый начальник третьего участка, ныне главный инженер СУ-13, Ричард Эдуардович Ланге:

— Второй микрорайон начал застраиваться в 1966 году. Первые работы, которые там проводились — рассечистка четырех с половиной гектаров леса под школу и дом. На кирпичной кладке школы отлично потрудилась бригада А. Варнавского. 1968 учебный год ребятишки встретили в новых классах.

В 1967 году произвели закладку фундамента административного здания — райкома КПСС и исполкома районного Совета. Сейчас там идут отделочные работы, проводятся канализация и теплотрасса.



Много серьезных хлопот доставляет строительство больничного комплекса. В этом году мы собираемся сдать в эксплуатацию инфекционный корпус, где сейчас работают отделочники. Прибывающий студенческий отряд станет на строительство хозяйственного корпуса.

Нынче вырастет трехэтажный блок еще одной школы, фундаменты уже выполнены. Будет достроена вторая половина четырехэтажного жилого дома. Идет разбивка и привязка к местности еще трех пятиэтажных домов по московским проектам. В этом году их смонтируют. Бригада каменщиков П. Инжеватова приступила к работам на новом детском саду на 280 мест. СУ-18 ведет канализационный коллектор второго микрорайона и делает другие работы по инженерной сети.

Очень напряженно трудятся строители, понимая, как нужны людям жилье, больница, детские сады и школа. Огромный вклад в их строительство вносит бригада монтажников И. М. Лазуткина. Все отделочные работы, фундамент, полы в выстроенной школе — дело рук рабочих бригады Н. И. Айкашева. С первого дня трудится на строительстве второго микрорайона ветеран третьего строительного участка электросварщик Федор Васильевич Ефремов. В каждом объекте — будь то больница, школа, жилой дом — есть частичка его работы. С первого дня на стройке и прораб отделочного участка Иван Янович Калачников. Это о них написано: «Стоят дворцы, стоят вокзалы и заводские корпуса — могу назвать вам адреса. А без тебя и без меня тут ничего бы не стояло — когда бы не было меня».

Оттесняя тайгу, встает в лесах новостроек наш молодой город. На месте вековых болот ложатся бетонные дороги. Пройдет еще несколько лет, и рядом со сверкающими стрелами асфальтовых магистралей вырастут сотни солнечных, многоэтажных, сияющих неоновыми огнями, домов. Именно так говорят строители, — а порукой их слову — дела.

Н. ВЕЗЕЛЬ.

На снимке: второй микрорайон строящегося города.

Фото А. НОВОСЕЛОВА.

О ЛЮДЯХ ХОРОШИХ

БРИГАДИР ФОМИЧ

День и ночь бьется тяжелой волной о берег могучая Обь-работяга. День и ночь плывут по ней суда — большие и малые, пассажирские и грузовые.

Из далекого Новосибирска, из Тюмени, Омска идут в Нижневартовск различные грузы. Значительная часть их поступает в адрес конторы материально-технического снабжения.

В конторе материально-технического снабжения организовано три разгрузочных бригады, работают они круглосуточно, в три смены. Одним из этих коллективов руководит опытный бригадир Федор Фомич Янченко.

Под руководством Фомича, как уважительно называют здесь Янченко, трудится 11 человек. В основном это молодежь. Требовательный и расторопный бригадир умело организует труд каждого своего товарища. Получив перед началом смены задание, он тут же обстоятельно знакомит с ним бригаду, введет ее в курс дела, посоветуется, как лучше и быстрее справиться с нарядом. Фомич обязательно напомнит о правилах техники безопасности, а затем строго следит, как соблюдаются эти правила. Охрана труда для Фомича — одна из важнейших его обязанностей.

Различные задания приходится выполнять бригаде Янченко. Бывает так, что бригада, разбросанная по всей территории техснаба, работает мелкими группами, и бригадиру трудно в таком случае руководить, прийти в нужный момент на помощь тому, кто нуждается в его совете. Однако Фомич везде успевает, никто не остается без его внимания и заботы. Фомичу хорошо известна цена рабочего времени, цена каждой минуты, поэтому он стремится к тому, чтобы ни один человек никогда не знал простоя, чтобы он всегда мог работать с полной отдачей всех своих сил. На вызов является незамедлительно. Неутомимый, в совершенстве знающий производство и умеющий найти подход к каждому человеку, Фомич снискал с себе почет и уважение всего коллектива.

В крепких, умелых руках дело спорится, бригада Янченко изо дня в день не только выполняет, но и перевыполняет нормы выработки.

Сибирское лето пролетает быстро, а дел впереди — непочатый край. И хочется пожелать коллективу стропальщиков, руководимому Федором Фомичем Янченко, высоких темпов и слаженности в повседневном труде.

Н. ФИЛЬКИН.

Свои огурцы и помидоры

В Мегионском отделении урса Главтюменьнефтегазстроя занимаются не только торговлей. Здесь выращивают овощи в теплицах, откармливают свиней на пищевых отходах, а скоро там будут и свои куры. О развитии такого подсобного хозяйства заботится начальник отделения Н. М. Тимаков.

В этом году на 2 июня уже было реализовано пять тонн свежих овощей, в том числе полторы тонны огурцов. Здесь хочется сказать доброе слово в адрес агронома отделения Р. С. Воропаевой. Это опытный, знающий специалист, соблюдает все агротехнические правила.

Понравились мне теплицы. В них полный агротехнический порядок, идет сбор огурцов — по 100—140 килограммов каждый день. В одной из секций дозревают плоды помидоров. Скоро и они поступят в магазин, к покупателю.

На откорме 73 свиньи. Упитанность животных хорошая, кормление и уход за ними организованы правильно. В конце июня в продаже будет свинина.

В птичнике осталось сделать гнезда, насесты, кормушки, провести свет, и он сможет принять полторы тысячи кур-несушек.

Коллектив отделения урса поставил перед собой благородную задачу — снабдить детские учреждения, всех жителей поселка свежими продуктами питания собственного производства — и неплохо выполняет эту задачу.

А. ОРЛИКОВСКИЙ,
главный агроном урса Главтюменьнефтегазстроя.

СОДЕРЖАНИЕ — ОСНОВА КЛУБНОЙ РАБОТЫ

В конце трудового дня вспыхивают огни в агитпунктах, клубах, красных уголках общежитий. Сюда устремляется поток людей, желающих услышать интересную лекцию, полистать свежие журналы, просмотреть кинофильм, одним словом, культурно отдохнуть. Одни приходят как зрители, другие не мыслят себе отдыха без активного творчества на сцене.

«Партия добивается того, чтобы все рабочие, все крестьяне стали интеллигентными в самом широком смысле этого слова, в полной мере применяли свои творческие способности, активно участвовали в духовной жизни общества. Разумеется, это не придет само собой. Тут нужна целенаправленная деятельность партии и государства», — подчеркнул в своем выступлении Генеральный секретарь ЦК КПСС Л. И. Брежнев в дни празднования полувекового юбилея советского государства.

Сделать народ интеллигентным в самом широком смысле слова — грандиозная, захватывающая цель! Большая доля труда в выполнении этой задачи ложится на клубных работников. Давно ли в Нижневартовске районный Дом культуры был, пожалуй, единственным местом, где можно было культурно отдохнуть. Заметно вырос поселок с приездом сюда нефтяников, буровиков, строителей. Скоро среди жилых домов появились два клуба — «Нефтяник», переименованный в последствии в клуб имени 50-летия ВЛКСМ, и «Юбилейный». Нижневартовцы любят свои очаги культуры. При них созданы агитбригады, хоровой, драматический, танцевальный коллективы, эстрадные оркестры, открыты детские секторы. Большой любовью пользуются у населения самодеятельные артисты Виктор Драницын, Валя Иванова, Дина Моисеенко, Марьям Нурмухаметова, Нина Еремина, Зоя Пугуева и другие.

Немалые успехи достигнуты клубными работниками. Активисты клуба «Юбилейный», руководит которыми старейший работник культуры Николай Сергеевич Нелидов, создают народный музей, организуют встречи с интересными людьми, проводят большую работу по военно-патриотическому воспитанию молодежи на примерах земляков, к чьей светлой памяти постоянно обращаются участники клуба «Молодой патриот». Недавно здесь появился свой кукольный театр, что доставило ребятишкам огромную радость.

Большая работа проведена работниками культурно-просветительных учреждений всего района при подготовке к вековому Ленинскому юбилею: они несли людям радость, помогли обогащать и расширять культурный и политический кругозор, хорошо, интересно отдыхать. Столетие со дня рождения В. И. Ленина совпало с завершающим годом пятилетки. Первейший долг клубных работников — направить усилия тружеников нашего района на успешное завершение пятилетки.

Многого в наших клубах еще не хватает, тесны и сами помещения. Особенно это ощущается тогда, когда на наших сценах появляются коллективы из Москвы, Ленинграда и других городов. Но много можно открыть клубов, а их деятельность не достигнет цели, если не будет наполнена боевым содержанием. Основное оружие клубов — идейность, опыт, знания, талант руководителя. Привлечь всех тружеников района в свои клубы, приобщить их к общественно-политической жизни, к систематическому чтению книг, наслаждению музыкой, искусством и т. д. — основная задача работников культуры.

Н. СЕНЬКОВА.

Зам. редактора **В. КИСЕЛЕВ.**

● НАШ СПРАВОЧНЫЙ ОТДЕЛ ● НАШ СПРАВОЧНЫЙ ОТДЕЛ ● НАШ СПРАВОЧНЫЙ ОТДЕЛ ●

СУ-909 требуются на постоянную работу высококвалифицированные машинисты экскаваторов, бульдозеристы, крановщики, газоэлектросварщики, со сдельной оплатой труда, кочегары с повременной оплатой труда, инженер по технике безопасности, с месячным окладом 120 рублей.

Районный коэффициент 70 %, надбавка за передвижной характер работ 40 %.

Одинокие обеспечиваются общежитием. Обращаться в отдел кадров СУ-909.

При СМУ-5 организуются курсы машинистов бетоно-мешалки с отрывом от производства, принимаются юноши и девушки не моложе 18 лет, образование 8—10 классов.

Строительно-ремонтному управлению Нижневартовского НПУ им. В. И. Ленина требуются плотники, газоэлектросварщики, грузчики. Обращаться в отдел кадров с 9 до 18.

ГОЛУБОЙ ЭКРАН

Суббота, 13 июня. 9.15 — Чемпионат мира по футболу Бельгия — Мексика. 11.30 — «Адъютант его превосходительства». 4-я серия. 12.45 — «На IV Международном конкурсе имени П. И. Чайковского». 15.00 — Цветное телевидение. «В мире животных». 18.15 — Чемпионат мира по футболу. ЧССР — Англия. 19.45 — «Адъютант его превосходительства». 4-я серия. 21.00 — Концерт.

Воскресенье, 14 июня. 10.15 — Мультфильмы. 10.45 — «На IV Международном конкурсе имени П. И. Чайковского». 11.45 — «Адъютант его превосходительства». 5-я серия. 13.15 — Концерт. 13.50 — «Страна голосует». 14.20 — «Веселые минутки». 15.00 — «Семь дней». 15.30 — «Встречи с Русским музеем». 18.15 — «Адъютант его превосходительства». 5-я серия. 19.40 — «Представление начинается». 20.20 — «Семь дней». 20.50 — Чемпионат мира по футболу. 1/4 финала. 22.45 — Мультфильм.

НАШ АДРЕС И ТЕЛЕФОНЫ: Рабочий поселок НИЖНЕВАРТОВСК, улица Пионерская, 6. ТЕЛЕФОНЫ: редактора — 0-98, зам. редактора — 0-85, промышленного отдела — 0-85 (2 звонка), ответственного секретаря и отдела писем — 0-87, типографии — 0.87 (2 звонка).

Нижневартовская типография управления по печати Тюменского облисполкома Заказ 539.

Пролетарии всех стран, соединяйтесь!

ЛЕНИНСКОЕ ЗНАМЯ

ОРГАН НИЖНЕВАРТОВСКОГО РАЙОННОГО КОМИТЕТА КПСС И РАЙОННОГО СОВЕТА ДЕПУТАТОВ ТРУДЯЩИХСЯ ТЮМЕНСКОЙ ОБЛАСТИ

Год издания 29-й
№ 72 (2142)
ВТОРНИК
16
ИЮНЯ
1970 г.
Цена 2 коп.

Выстрее завершить посадку картофеля

На сельское хозяйство нашего района возложены важные задачи. Как известно, Центральный Комитет КПСС и Совет Министров СССР, рассмотрев вопрос о мерах по ускоренному развитию нефтедобывающей промышленности в Западной Сибири, позаботились о том, чтобы создать необходимые условия, которые бы наиболее полно обеспечили население развивающихся нефтедобывающих районов Западной Сибири продовольственными товарами, производимыми на месте.

Совхоз «Нижневартовский» призванный обеспечить продуктами сельского хозяйства нефтяников, буровиков, строителей, получает от государства в неограниченном количестве технику, семена, удобрения, комбинированные корма. Дело за тем, чтобы все это использовать наиболее эффективно.

В прошлом году из-за плохих погодных условий был получен низкий урожай картофеля, значительная часть полей оказалась под водой. Нынче решено расширить площадь под картофель до 65 гектаров, а с каждого гектара собрать не менее 100 центнеров клубней. Первые шаги в этом направлении предприняты. Возле старой деревни Мысовая Мега поднимается целина и залежные земли, в почву внесено 20 тонн органических и пять центнеров минеральных (в комплексе) удобрений на гектар. Семена есть, клубни дали хорошие ростки.

Упорно трудятся, готовя почву, трактористы Владимир Иванович Винокуров, Николай Федорович Петлин и другие. На посадке картофеля старательно работают механизаторы Геннадий Васильевич Крючков, Василий Лавров, Александр Алексеевич Новоселов, Анатолий Александрович Луговской, Петр Петрович Луговской.

Однако посадка картофеля очень затянулась: на 15 июня клубни были высажены всего лишь на десяти гектарах, что вызывает серьезную тревогу. Руководители хозяйства объясняют это неблагоприятными погодными условиями. Верно, погода нынче не балует земледельца: часто идут дожди, почва плохо высыхает и не прогревается.

Сложившаяся обстановка потребовала от каждого механизатора, специалиста сельского хозяйства огромного напряжения всех сил, творческого подхода к делу, умения быстро решать те или иные вопросы. Между тем не все отнеслись к судьбе урожая с чувством личной ответственности, многие возможности были упущены. Задержки происходят из-за нераспорядительности (то семена не подвезут вовремя, то удобрения), из-за нарушений трудовой дисциплины.

Лучшее время уходит. Следует немедленно и повсюду работу на полях организовать круглые сутки, благо ночи сейчас стоят светлые. Каждого, кто работает на полях, надо обеспечить всем необходимым, создать условия для высокопроизводительного труда, пусть он дает за смену полторы—две нормы.

Зорче должен быть в эти дни глаз народных контролеров, они призваны проследить за качеством посадок (на достаточную ли глубину заделываются клубни, соблюдается ли норма высева) и немедленно пресекать любое проявление брака.

Задача партийной, профсоюзной организаций, администрации совхоза — использовать все возможности, все силы и средства для того, чтобы в ближайшие же дни завершить посадку картофеля повсеместно.

На нефтяном меридиане

Пятилетка выполнена досрочно

НА ПОЛГОДА РАНЬШЕ СРОКА, ОДНИМИ ИЗ ПЕРВЫХ В СРЕДНЕМ ПРИОБЬЕ, НЕФТЕДОБЫТЧИКИ НИЖНЕВАРТОВСКОГО НПУ ИМ. В. И. ЛЕНИНА ЗАВЕРШИЛИ ВЫПОЛНЕНИЕ ПЛАНОВОГО ЗАДАНИЯ ПЯТИЛЕТКИ.

НА СЕГОДНЯ ПРОМЫСЛЫ ДАЛИ СТРАНЕ БОЛЕЕ ПОЛУМИЛЛИОНА ТОНН «ЧЕРНОГО ЗОЛОТА» СВЕРХ ПЯТИЛЕТНЕГО ПЛАНА.

ВСТУПИВ В ГОД 1971-Й, ПРОМЫСЛОВИКИ НИЖНЕВАРТОВСКОГО РАЙОНА НАРАЩИВАЮТ ТЕМПЫ ДОБЫЧИ ЖИДКОГО ТОПЛИВА. ТОЛЬКО ЗА ПЯТНАДЦАТЬ ДНЕЙ ИЮНЯ СТРАНА ПОЛУЧИЛА БОЛЕЕ ЧЕТЫРЕХ ТЫСЯЧ ТОНН НЕФТИ СВЕРХ ПЛАНА.

А. ФОМЕНКО,
инженер планового отдела НПУ им. В. И. Ленина.

В тайге и тундре

ведут поисковое бурение нефтеразведчики из Мегионской экспедиции. Более двухсот километров отделяет мегионскую базу от буровой Р-9 на нефтеносной площади северного Варьегана. И здесь, в тундре, выросли плетения вышки. Монтировала ее бригада из вышкомонтажного цеха экспедиции под руководством опытного мастера Петра Анисимова. На сегодня на Варьеган уже пробурено шесть скважин, часть которых дала продуктивную нефть.

А между тем, буровые бригады нефтеразведчиков продолжают большое наступление на Самотлор. Коллектив, руководимый Ф. Хафизовым, пробурил под кондуктор скважину Р-63. Закончила проходку разведочной скважины № 22 бригада бурового мастера И. Баурина. Ведет работы на скважине Р-36 бригада С. Малыгина. Только что пробурена скважина Р-55 буровиками под руководством В. Андреева.

Б. НЕРЕТИН.
инженер ПТО экспедиции.

Основной фронт работ — Самотлор

Один из новоселов Нижневартовска как-то заметил: «На Самотлоре нет леса из деревьев, но, может быть, он здесь и не нужен. Достаточно леса буровых вышек».

Сказано немного смело, но в целом правильно и убедительно. Буровики просверливают земные недра, отбирая у болотной трясины нефтяные богатства. Сегодня широко известны успехи буровых бригад Г. М. Левина и С. А. Повха, признанных мастеров проходки скважин в среднем Приобье.

Какие сдвиги произошли в Мегионской конторе бурения за четыре года? С таким вопросом наш корреспондент обратился к секретарю партийной организации буровиков Михаилу Трофимовичу Парфенюку. Вот что он рассказал:

— Если оперировать только цифрами и фактами, и то получается убедительная картина роста темпа и качества работ в конторе, роста всего коллектива. Если четыре года назад буровые бригады сумели пройти только 35735 метров пород, то за пять месяцев текущего года проходка новых скважин на Самотлоре составила уже более 56 тысяч метров, что на десять тысяч выше планируемой цифры.

Значительно возросла и скорость проводки скважин: в 1966 году она в среднем составляла только 1280 метров на станок в месяц. Сейчас же этот показатель равен 3225 метрам, а в передовой бригаде Г. М. Левина — более 6 тысяч метров.

Выросли показатели и производительности труда. В 1966 году на одного работающего мы имели всего 86,5 метра проходки, теперь по 115,2 метра.

— Михаил Трофимович, наверное, за четыре года улучшилась технология бурения, выросли квалифицированные кадры рабочих?

— Все указанные изменения были бы невозможны без качественного роста производства. В технологии буровых работ сегодня много нового: это и технологические карты бурения скважин, и применение новых систем долот и турбобуров, и освоение нового бурового станка на электроприводе. Поэтому-то и резко снизилась в конторе себестоимость метра проходки, примерно на восемь процентов ниже запланированной.

И, конечно, наши люди. Хотя за минувшие четыре года состав работающих во многом претерпел изменения, но есть среди буровиков и «золотой фонд», наши кадровики. Достойно трудятся сегодня мастер бурения кавалер ордена Трудового Красного знамени С. А. Повх, бурильщики И. Ромашевский, Е. Гечь, мастер сложного ремонта оборудования Н. Кузнецов.

В коллективе Мегионской конторы бурения трудовой тон задают коммунисты. За четыре года число членов ленинской партии выросло почти втрое. Сегодня партийная организация насчитывает 83 человека. Среди них многие передовики производства, чей труд определяет дальнейшие горизонты развития нашего хозяйства.

Трудящиеся района в день выборов в Верховный Совет СССР продемонстрировали свою любовь и преданность Коммунистической партии и Советскому правительству.

В праздничный день выборов

УТРО 14 июня выдалось ярким, солнечным. Природа расщедрилась, будто почувствовав праздничное настроение людей.

Ровно в шесть часов утра распахнулись двери всех пяти избирательных участков Нижневартовска. Голосование началось.

Избирательный участок № 130. Он расположен в одном из лучших зданий поселка — клубе «Юбилейный».

...Час ранний, а люди идут и идут на участок, чтобы выполнить свой гражданский долг, отдать свои голоса за кандидатов нерушимого блока коммунистов и беспартийных — министра нефтеперерабатывающей и нефтехимической промышленности СССР В. С. Федорова, начальника Главтюменьнефтегаза В. И. Муравленко и заведующую учебной частью вечерней средней школы г. Ханты-Мансийска Р. Н. Ядрошникову.

У избирательных урн в почетном карауле застыли юные ленинцы. Они салютуют людям труда, покорителям нефтяной целины—Самотлора.

Сегодня каждый избиратель знает, что он голосует за мир и счастье на земле, за расцвет нашей Родины, за будущее своего поселка, своего района.

...На избирательном участке № 130 первыми получили бюллетени для голосования ветеран Великой Отечественной войны, ныне шофер автобазы № 9, Алексей Сергеевич Исаев, шестидесятидвухлетний плотник СУ-13 Дмитрий Петрович Чеусов и восемнадцатилетний почтальон районного узла связи Маша Леонтьева.

И. АРКАДЬЕВ.

С БОЛЬШОЙ активностью началось голосование на избирательном участке поселка Ларьяк. Через час после того, как распахнулись двери участка, проголосовали 380 избирателей из 502, внесенных в списки.

В этот день около тридцати рыбаков находились на местах лова. С урнами для голосования к ним выехал заместитель председателя участковой комиссии А. С. Каткалев. Вместе с ним был и киномеханик, продемонстрировавший для промысловиков фильм «Время, вперед!».

А в то же время член избирательной комиссии А. П. Рукосуев отправился для проведения голосования на дальние лесные делянки.

ПРАЗДНИЧНО выглядел в день выборов в Верховный Совет СССР избирательный участок № 132 в Мегионе. Отдать свои голоса за достойных представителей народа сюда пришли транспортники, строители, буровики.

К девяти часам утра свой гражданский долг выполнили четыреста пятнадцать избирателей. А на трех вертолетах члены участковой избирательной комиссии полетели с урнами для голосования на отдаленные буровые, где несли трудовую вахту восемьдесят первопроходцев земных недр.

С ВЫСОКОЙ политической активностью прошли выборы и в далеком поселке нефтеразведчиков Ваховске. В первые же утренние часы выполнили свой гражданский долг 184 избирателя из 364, внесенных в списки для голосования.

На вертолете вылетели члены избирательной комиссии к буровикам, которые в день выборов несли трудовую вахту далеко от Ваховска.

НЕ БЫЛО и шести часов утра, а к клубу им. 50 лет ВЛКСМ уже подходили нефтяники, строители, буровики, служащие, чтобы проголосовать за кандидатов нерушимого блока коммунистов и беспартийных. Председатель избирательного участка Павел Иосифович Ходовен поздравляет избирателей с большим праздником — днем выборов в высший орган власти СССР.

Возле избирательных урн застыли в почетном карауле представители гвардии красногалстучников из восьмилетней школы. У стены — флаги союзных республик страны.

Первыми опускают бюллетени в урны оператор по добыче нефти промысла № 1, ударник коммунистического труда Василий Иванович Шишинов и его жена заслуженная учительница школы РСФСР Маргарита Николаевна Шишинова.

Один из первых нефтяников Нижневартовска Сергей Степанович Петров сказал:

— Я отдаю свой голос за дальнейший расцвет нашей Родины.

Впервые голосовала Лилия Ефимова, а потому и пришла на избирательный участок раньше многих.

Клавдии Потаповне Могановой уже семьдесят лет. Но и она захотела одной из первых отдать свой голос за кандидатов в депутаты в Верховный Совет СССР.

Беспрерывным потоком движутся к урне избиратели. Среди них — директор Мегионской конторы бурения Валентин Иванович Хлюпин, работница УМ-5 Людмила Ивановна Романюк и многие, многие другие. В первый час проголосовало около двухсот человек. А к обеду исполнили свой гражданский долг две трети всех избирателей, внесенных в списки для голосования.

В. МИХАЙЛОВА.

БРАТСК. В различных районах Сибири, на Дальнем Востоке, в Якутии используют электрокотлы для обогрева помещений. Котлы удобны для перевозки, просты в эксплуатации.

НА СНИМКЕ: один из лучших фрезеровщиков завода рационализатор ударник коммунистического труда А. П. Неронов.

Фото М. Минеева.

Фотохроника ТАСС.



● Репортаж

Порт встречает суда

Как и десять лет назад, катит свои мутноватые воды могучая Обь, облизывая низкорослый тальник левобережья и смывая песчаник правого берега. Как будто в жизни реки нет перемен, как будто здесь навсегда царят вековые устои. Плывут по Оби бревна-топляки, показывая свои головы, шаловливо играют волны...

Так было десятки лет назад, так есть и сегодня.

Но только берега обские могут рассказать о переменах в жизни реки, они-то почувствовали тот момент, когда ступила здесь нога человека.

Немного снебрежничали первые строители Нижневартовска: не оставили памяти о причалах тех лет, даже не запечатлели порт в фотографиях. А жаль, была бы разительная по впечатлению картина. Сегодня причалы порта протянулись вдоль берега на несколько километров. И пусть пока не сплошной причальной стенкой. Будут со временем и в Нижневартовске пирсы, оборудованные по последнему слову техники.

...Из окна диспетчерской хорошо видна панорама порта. Снуют портовые катера, у причалов застыли баржи, над трюмами которых изогнули шеи портальные краны. Бросили якоря на рейде суда, ожидающие своей очереди под разгрузку.

А на подъездных путях к причалам — автомашины, автомашины, автомашины... Увозят бетонные плиты на самотлорскую трассу, мешки с цементом, который ждут строители, монтажникам — трубы различного диаметра. И так вот утром и вечером, целые сутки напролет.

Порт живет своей особой, полнокровной жизнью, присущей только ему, порту.

Все это сегодня, в навигацию семидесятого. А три года назад была совсем иная картина.

Вот они молчаливые, сухие колонки цифр, показатели работы эксплуатационного участка ИРПа за 1967 год: перевезена 121 тысяча пассажиров, переработано грузов в порту 16 тысяч тонн, общий грузооборот составил 128 тысяч тонн...

А вот итоги работы за прошлое лето. 214 тысяч пассажиров воспользовались услугами водного транспорта, общий грузооборот достиг 825 тысяч тонн, а переработка грузов возросла почти в пятнадцать раз.

Нет, цифры, оказывается, тоже умеют говорить.

— Совсем не тем, что был три года назад, стал наш порт, — рассказывает инженер-экономист участка ИРПа П. К. Думской. — Многое изменилось еще и потому, что за минувшее время значительно пополнился состав флота. В нынешнюю навигацию в порту «трудятся» три крана КПЛ-5-30, четыре рейдовых катера, служебно-вспомогательный флот насчитывает шесть единиц.

В коллективе эксплоучастка много замечательных тружеников. Это ударники коммунистического труда крановщик А. Воронов и дизелист В. Лазебный, капитаны-механики коммунисты А. Богдашин и А. Рогозин, диспетчер А. Малков. И сегодня в строю ветераны порта шкипер С. Будилов, начальник узла связи П. Крюков и многие другие.

...По Оби идут и идут суда. Многие из них имеют один адрес: порт Нижневартовск. И причалы Нижневартовска радушно встречают гостей.

А. ЗАХАРОВ.

„Канализация... на бумаге“

ПОСЛЕ НАШИХ ВЫСТУПЛЕНИЙ

Производственное совещание управления обсудило статью «Канализация... на бумаге», опубликованную в № 62 газеты «Ленинское знамя» за 23 мая 1970 г., и считает выступление правильным и злободневным. Действительно, строительство наружных сетей канализации и водопровода в пос. Нижневартовске до настоящего времени выполнялось неудовлетворительно, медленными темпами. Генподрядчик, как основной застройщик, мало уделял внимания вопросам благоустройства поселка и, в частности, строительству инженерных сетей канализации и водопровода, выполнение которых зависит от руководства треста «Мегионгазстрой», УМ-5, заказчика —НПУ им. В. И. Ленина и СУ-18 как субподрядной профилирующей организации.

Наше управление производит работы по укладке труб и монтажу колодцев напорных и самотечных канализационных сетей. Но работа управления во многом зависит от УМ-5, которое производит земляные работы по отрывке траншей инженерных коммуникаций, сдаст их под монтаж. И от того, как будет выполнена траншея, зависят качество и сроки строительства канализационных сетей.

Но сегодня работа УМ-5 в этом отношении не соответствует требованиям, предъявленным к производству земляных работ как по качеству, так и по срокам их исполнения. Очень часто допускаются значительные недоборы грунта основания траншей, что приводит к увеличению ручной разработки грунта или перекопу грунта основания. Это в свою очередь серьезно отражается на качестве прокладываемых сетей.

Рассматривая строительство канализации пообъектно, можно установить, например, что улица Фурманова «изрыта» и «обезображена» не потому, что СУ-18 не изъявило должного желания, настойчивости закончить работы, нет. А потому, что без инженерной подготовки работы на данном участке в силу его обводненности, заболоченности возможно производить только в зимнее время, чего и добивалось наше управление. Однако в зиму 1969—70 гг., несмотря на все наши усилия, на инженерных коммуникациях поселка не работало ни одного экскаватора УМ-5.

Другой причиной является невозможность производить вообще какие-либо работы по канализации на данной улице из-за расположения на трассе временных жилых строений и линии электропередачи, которые и до сего времени не снесены. О каких же работах в таком случае может идти речь, если в течение целого ряда лет заказчик не осуществил снос и не сдал трассу под строительство?

Аналогичное положение складывается и на строительстве канализации к больничному комплексу вдоль улицы Нефтяников. А ведь по самому последнему графику снос строений по улицам Фурманова и Нефтяников должен быть осуществлен до 25 апреля 1970 года.

Работы по строительству канализационного коллектора по улице 2П были временно прекращены в связи с затоплением трассы паводковыми водами, особенно в пониженных местах. Эти участки необходимо было выполнить зимой, тем более, что в управлении имелись необходимые строительные материалы. И опять же из-за отсутствия механизмов работы в тот период не производились и были практически перенесены на весну, на период весеннего паводка.

В этом году управление намечает закончить строительство и ввести в эксплуатацию в четвертом квартале все объекты пускового комплекса по хозфекальной канализации: самотечный коллектор к главной насосной станции из сборных железобетонных труб диаметром 800 мм, протяженностью 1100 погонных метров; подземную часть главной канализационной насосной станции с монтажом оборудования и обвязкой ее; напорный канализационный коллектор из стальных труб диаметром 500 мм, протяженностью 4,8 км; на площадке очистных сооружений ввести в эксплуатацию объекты, позволяющие производить механическую очистку сточных вод (песколовку, отстойник, контактные резервуары) и произвести задел по объектам строительства в 1971 году с тем расчетом, чтобы весь комплекс очистных хозфекальных сооружении ввести в эксплуатацию в следующем году; в поселке выполнить наружные сети канализации в микрорайонах №№ 5 «а», 5 «б» и больничного комплекса.

Строительство же инженерных сетей в микрорайоне № 6 будет производиться лишь после окончания инженерной подготовки территории строительства — после выторфовки, которую в объеме 70 тыс. куб. м обязано выполнить УМ-5.

Работы по инженерным коммуникациям в микрорайоне № 2 до сего времени не начаты из-за отсутствия проектно-сметной документации. Выполнение объемов строительно-монтажных работ по вышеупомянутым объектам хозфекальной канализации будет производиться как рабочими управления, так и силами студенческого отряда из двухсот человек.

И если управлению будет оказана помощь в выделении необходимого количества механизмов, автотранспорта, если управление по механизации в срок по графику и с хорошим качеством будет выполнять земляные работы, тем самым своевременно представлять фронт работ СУ-18, то весь объем работ этого года, намеченный пусковыми комплексами хозфекальной канализации, будет управлением выполнен.

В. КУЛЯВЦЕВ,
главный инженер СУ-18.

ОТ РЕДАКЦИИ.

Сообщение В. В. Кулявцева страдает, к сожалению, полным отсутствием самокритики. Упрекая, в частности, руководство УМ-5 в плохом качестве земляных работ, он не утруждает себя заботой немедленно разобраться и призвать к порядку тех специалистов, которые кривят душой, закрывают глаза на безобразия, принимая от УМ-5 явный брак. Подобный компромисс наносит огромный вред, и виновные лица должны быть привлечены к ответственности, о чем бы и следовало сообщить читателям нашей газеты.

Вместе с тем мы отдаем должное В. В. Кулявцеву. Статья «Канализация... на бумаге» стала предметом обсуждения в коллективе СУ-18, по ней принимаются меры. И становится непонятным: почему же руководители УМ-5, треста «Мегионгазстрой», Нижневартовского НПУ — И. А. Яновский, Г. И. Пикман, Р. И. Кузоваткин избрали путь замалчивания критического выступления печати? Почему они, несмотря на неоднократные напоминания, до сих пор не прислали ответ на статью, поднявшую важные вопросы быта людей, самоотверженно осваивающих богатства Самотлора?

Еще раз напоминаем: читатель ждет обстоятельный, деловой ответ!



Новосибирская область. Тепличный комбинат совхоза «Кировец» занимает свыше 70 тысяч квадратных метров. В нынешнем году новосибирцы получат из совхоза более 30 тысяч центнеров овощей.

На снимке: мастер теплицы В. Рыкова. Она опытный специалист по выращиванию высоких урожаев овощей в закрытом грунте.

Фото В. Лещинского.

Фотохроника ТАСС.



ТРУДНАЯ ТРАССА

Всего два километра отделяют тринадцатый куст Самотлора от двадцать первого куста. Однако пробить трассу на этом маленьком отрезке пути — дело очень сложное. Вода и болота мешают дорожникам ДСРУ-3 использовать технику в полную силу.

И все-таки дорожники продвигаются вперед. Бригада И. Давидюка взяла обязательство закончить строительство дороги к первому июля. Сейчас лежневка уложена на половине пути.

◆ В одном из отдаленных национальных селений нашего района — Охтеурье — живет и трудится, принимая активное участие в общественной жизни поселка, Галина Федоровна Сигильетова — депутат Нижневартовского районного Совета.

Все охтеурцы знают Галину Федоровну только с положительной стороны, но особенно хорошо отзываются о ней те, у кого есть маленькие дети. Галина Федоровна — повар в детском саду-яслях, каждый день она готовит малышам вкусные обеды.

На снимке: Галина Федоровна Сигильетова.

Фото А. НОВОСЕЛОВА.

Посади дерево...

Шестьдесят гектаров леса нужно посеять в этом году лесоустроителям Нижневартовского района. Наиболее крупные посевы леса планируются в Ларьякском лесничестве. Семена сосны здесь высаживаются на площади в 34 гектара.

Магистральная линия—строительство

Наш совхоз — хозяйство молодое. Впрочем у нас в районе почти все молодо, многие предприятия, учреждения и организации занимаются в той или иной степени добычей нефти.

Совхоз создан в 1966 году на базе колхозов «За мир», «Новая жизнь», «Красное знамя», имени Калинина, расположенных в селениях Соснино, Былино, Нижневартовск и Мегион.

Как лучше вести хозяйство, с чего начать?

Первым долгом решили взяться за строительство. Построили контору в Нижневартовске, жилье для рабочих. На сегодняшний день введено в эксплуатацию уже свыше тысячи квадратных метров жилой площади. В Нижневартовске вырос целый поселок тружеников сельского хозяйства. Квартиры благоустроены: в них центральное отопление, газ. На очереди — канализация.

Построена котельная на 19 котлов. Такая мощная котельная обеспечит теплом все жилые дома и производственные объекты совхоза с учетом перспективы роста хозяйства на ближайшие годы.

Сейчас есть у нас свои теплицы на 3600 квадратных метров, а к концу нынешнего года их площадь увеличится до 6000 кв. метров. Кроме того, имеем пленочных теплиц на 6000 кв. метров, рассада для них (огурцы и помидоры) растет, с наступлением тепла будет высажена в грунт.

В апреле мы уже начали снабжать нефтяников свежими огурцами, в конце июня можем предложить свежие красные помидоры.

Бригадир тепличного хозяйства комсомолка Нина Миллер, работницы Мария Андреевна Сабанина, Зинаида Александровна Вахрушева, Аниса Сайруковна Камаршина стараются как можно больше получить овощей с каждого квадратного метра теплиц.

Вступил в строй механизированный птичник на 20 тысяч кур-несушек. Бригада, возглавляемая Галиной Платоновной Беловой, успешно выполняет план. В ближайшие годы будет построен еще один такой же птичник.

Появился у нас свой молочный завод, хорошо работают здесь Нина Семеновна Козичева, Анна Максимовна Казимирова и мастер Артем Матвеевич Филиппов.

Дальнейшее развитие получило животноводство. Колхозное низкопродуктивное стадо улучшается за счет тагильской и костромской пород, в результате продуктивность крупного рогатого скота повысилась. Если в 1966 году от коровы мы получали не более полутора тысяч килограммов молока, то нынче надоим 2200 килограммов. На лучших успехов добиваются доярки Татьяна Ивановна Саполнова, Нина Степановна Крайнова, надаивающие в сутки по шесть-семь килограммов молока от коровы, а также телятница, член КПСС Вера Павловна Дубровина.

Хозяйство наше и впредь будет развиваться и крепнуть, этого требует от нас быстро растущее население Нижневартовска.

А. ПАЛЬЯНОВ,
заместитель директора совхоза «Нижневартовский».

Нужна помощь комсомольцев

Комсомольские организации в прошлом году проделали определенную работу по осуществлению закона о всеобуче. Немало молодежи, не имеющей восьмилетнего образования, училось нынче в вечерней школе. Но немало молодых рабочих, севших за парты в начале учебного года, без особых на то причин, забросило учебу. А комитеты комсомола оставили все это без внимания.

Готовясь к комплектации учащихся на следующий учебный год, комсомольской организации СУ-13, где 98 человек не имеют восьмилетнего и среднего образования, следует провести серьезную работу. Это же предстоит сделать комитетам комсомола орса НПУ, АТК, РЭБа и других организаций. Уже сейчас необходимо проводить организаторскую и разъяснительную работу, добиться того, чтобы каждый молодой человек, каждый комсомолец повышал свой общеобразовательный уровень.

Но деятельность комитетов комсомола не должна сводиться только к организаторской работе. Она должна отличаться активным поиском новых форм обучения, анализом и обобщением передового опыта работы. Совместно с органами народного образования комсомольцы должны продумать вопрос создания гибкой системы обучения взрослых, с учетом специфики производства, условий труда, места жительства молодежи.

Подводя итоги учебного года, каждой комсомольской организации важно выяснить причины, которые вынуждают молодежь бросать учебу. Нельзя забывать, что вопросы труда и образования тесно связаны: уровень образования наших рабочих влияет на производительность труда, определяет задачи по участию комсомольцев в рационализации, техническом творчестве.

Для осуществления закона о всеобуче необходима постоянная активная помощь комитетов комсомола. У нас есть такие секретари комсомольских организаций, которые являются примером для всей молодежи. Это И. Волковский из АТК, В. Лейтланд из СУ-909, А. Хорошеньков из СМУ-5. Они принимают активное участие в решении вопросов, связанных с обучением молодежи.

Р. ЛИТВИНОВА,
секретарь райкома ВЛКСМ.



На этом снимке — сварщик СУ-18 Василий Васильевич Овчинников. Трудясь добросовестно, он постоянно выполняет сменные задания на 130—140 процентов.

Фото А. НОВОСЕЛОВА.

На все вкусы

В день выборов хорошие подарки преподнесли нижневартовцам кулинары поселковых предприятий общественного питания.

В буфетах на избирательных участках была представлена разнообразная продукция столовых №№ 1, 3 и 4. Особенно богатым и разнообразным оказался выбор на выставке-продаже кулинарных и кондитерских изделий в столовых №№ 3 и 4. На свой вкус выбрали покупатели шашлыки, чак-чак, заливное мясо и рыбу, торты и пирожные.

Н. АНДРЮЩЕНКО,
инспектор по торговле орса НПУ им. Ленина.

Пятилетка, год завершающий

Быстрыми темпами

Индустрией для всех называют легкую промышленность. И в этом нет преувеличения. В ее продукции — обуви, одежде, тканях, предметах домашнего обихода и быта — нуждается каждый. Около четырех миллионов человек трудятся в этой важной отрасли народного хозяйства.

Легкая промышленность нашей страны развивается более быстрыми темпами, чем это предусмотрено XXIII съездом КПСС. По предварительным расчетам, выпуск ее продукции возрастет за годы пятилетки на 45 процентов, против 38 процентов по плану. Коллективы многих предприятий поставили перед собой задачу увеличить объем производства к концу 1970 года по сравнению с 1965 годом в полтора, а некоторые даже в два раза.

Досрочно выполняются задания пятилетки по выпуску обуви и швейных изделий. В нынешнем году будет выработано 675 миллионов пар кожаной обуви, а швейных изделий — на 12,5 миллиарда рублей. Каждую минуту в минувшем году в стране производилось 17 тысяч квадратных метров тканей. А в нынешнем советские люди получат одежды, обуви и тканей на два миллиарда рублей больше, чем в предыдущем.

Легкая индустрия страны постоянно пополняется новыми заводами и фабриками. Только за последние четыре года построено около 200 предприятий. Еще сто новых фабрик вступят в строй до конца нынешнего года. Значительные средства ассигнуются на расширение и реконструкцию действующих производств, где установлено свыше 300 тысяч новейших машин и агрегатов, смонтировано около 600 поточных линий.

Быстрый технический прогресс позволил не только увеличить производство изделий, но и значительно расширить их ассортимент. Намного возросло за последние годы производство тканей, пользующихся повышенным спросом. Это — жаккардовые и набивные, несминаемые материалы, с водоотталкивающей пропиткой и другие. Непрерывно увеличивается выпуск изделий из синтетического шелка, объемных и эластичных нитей. В обувном производстве возрос удельный вес изделий на облегченной подошве, с верхом из цветной, искусственной и лакированной кожи.

Реализация изделий легкой промышленности, как никакой другой отрасли, зависит от моды. Проектируя станок, конструктор рассчитывает, что он сможет работать в течение многих лет. Модельер же создавая новый фасон одежды или обуви, заранее знает, что он будет пользоваться спросом максимум два года. Вот почему труженикам легкой индустрии приходится быстро обновлять ассортимент изделий. Каждый год в производстве обуви меняется 40—60 процентов моделей. Еще большую оперативность приходится проявлять швейникам. В течение года они меняют до 80 процентов моделей.

Добрыми делами встретили свой праздник труженики легкой индустрии. На всех предприятиях широко подхвачен почин московской ткачихи Марии Иванниковой. Подсчитано, что только благодаря этому в первом полугодии из сэкономленного сырья будет дополнительно выпущено более 50 миллионов метров хлопчатобумажных и около двух миллионов метров шерстяных тканей. А экономический эффект превысит 60 миллионов рублей. На предприятиях легкой промышленности широкое распространение получили многие другие формы соревнования. И каждая из них способствует увеличению выпуска продукции, в которой нуждается советский человек.

Москва.

В. НОВИКОВ.
(Корр. ТАСС).

Больших уловов, рыбаки!

На улице еще стояли трескучие сибирские морозы, бушевали вьюги, а промысловики Нижневартовского рыбозавода готовились к предстоящей путине. Ремонтировались флот и орудия лова.

И вот в начале июня сделаны первые тони. Поступили на базы первые центнеры рыбы путины юбилейного года. Рыбаки хорошо начали весенне-летний лов: досрочно выполнен план второго квартала текущего года. На базы доставлено более ста пятидесяти тысяч центнеров рыбы.

Основная добыча «живого серебра» идет на открытых водоемах. Но сегодня промысловики все больше обращают внимания на отдаленные, глубинные водоемы. И это не случайно. Именно здесь открываются широкие возможности для получения хороших уловов.

Так, например, в этом году активно начинают осваивать верховья речки Колек-Еган. Звено рыбаков под руководством С. А. Камина из Ларьякского коопзверопромхоза в первые же дни добыло около шести тонн рыбы. Не менее успешно ведет промысел и звено Г. Н. Камина на Ершовой Речке.

Отрадно, что у рыбаков коопзверопромхоза суточные уловы достигают ста и более центнеров.

Отлично ведут добычу рыбы бригады гослова Нижневартовского рыбозавода.

Сейчас главная задача рыбодобытчиков — хорошо подготовиться к варовой путине. Большая ответственность ложится на руководителей участков. Строгий контроль за выловом и сроками сдачи рыбы — их первейшая обязанность.

Нынешнее лето, судя по прогнозу погоды, не обещает быть очень благоприятным. В июле—августе ожидается большее, чем обычно, количество осадков, температура будет на 1—2 градуса ниже обычной. Все это не может не сказаться на ходе путины. Поэтому рыбодобытчикам района нужно быть начеку, готовыми ко всяким неожиданностям.

Только сметливость в работе, постоянный поиск, проявление инициативы и настойчивости смогут помочь рыбодобытчикам сполна взять урожай голубой целины.

Расскажу о своих товарищах

Последний пикет

Прошло два месяца, как первые отряды изыскательной экспедиции Московского проектно-изыскательского института «Гипропромтранстрой» приступили к полевым работам на линии будущей железной дороги Мегион — Нижневартовск — Стрежевое. Сделано за это время много. Но главный инженер проекта Семен Владимирович Товшунский постоянно находится в состоянии озабоченности. Еще и еще раз просматривает он чертежи, перебирая в мыслях свои заботы: «...самый трудный участок достался партии Морозова. Справляется. А пару полевиков нужно «посадить» на камеральные работы, иначе штабисты не управятся. Вечером зайду поговорить к морозовцам...»

...Когда же бесшумно

—2—

распахнул дверь балка, там было уже немноголюдно. Покормив людей, убежала стряпуха, ушли штабистки. Полевики после ужина докуривали свои сигареты. Юрий Кузьмин задумался, подперев рукой упрямый подбородок. С самых первых дней он в экспедиции, когда в работе смешались дни и ночи. Да и сейчас не легче. Как обрывки из цветных кинолент, вспоминает в тайге свою городскую жизнь, размах площадей, улиц...

Рядом с Юрием — Геннадий Алешкин. Молодой геолог горд собой: товарищам и самому себе он дал слово закончить полевые работы по геологии на основном варианте трассы к первому мая. Трудно было, но слово сдержал...

Еще со школы грезил романтикой Гриша Смирнов. Но впервые попав на изыскания, почувствовал это слово богаче ранее сложив-

—3—

шегося о нем представления. Разве не интересно с утра до вечера с теодолитом за плечами шагать по снежной целине? Но лыжи за это время надоедают так здорово, что любовь и ненависть к ним уничтожают друг друга, оставляя мечту пройтись по лесу просто в сапогах.

Тяжеловато приходилось поначалу. Но вида не подавал. Придет с поля, отдышится и за гитару. Нравятся ребятам его песни. В них рассказ и о нелегком их труде, и тоска по любимым...

Во многом помогает юному первопроходцу Михаил Ильич Лапин. Под руководством лучшего трассировщика экспедиции, набирая пикет за пикетом, партия приближалась к намеченной цели.

— Какой сегодня пикет забили? — спросил Товшунский у Михаила Ильича.

— 786-й, — ответил тот и сразу добавил, —

—4—

последний пикет предварительных изысканий.

— Вот это сюрприз! Молодцы морозовцы!

А Юрий Николаевич Морозов уже дает дальнейшее распоряжение: «На камеральные работы пойдут Надеждинский и Кузнецов, а остальные — на трассу. Займутся геологией, нивелировкой, рубкой поперечников для съемки».

...Как не длинен световой день в северных широтах, но ему приходит конец. Вечер осыпал звездами синеву небосвода, казалось, полумесяц слегка касался крыш Нижневартовска. А там, в лесных чащобах и болотах, пикет за пикетом в колонну по одному стоят деревянные сторожки. 786 пикетов, поставленных нашими изыскателями.

А. ЛЕОНОВ,
геолог-изыскатель Московской экспедиции.

ЛЭП идет к Мегиону

Пятьсот девятнадцать — такое количество опор нужно установить на линии электропередач Сургут — Нижневартовск. На сегодня только 49 из них еще не встали «на ноги».

Девятнадцать опор полностью смонтированы и будут установлены на подходах к Мегионской подстанции в ближайшее время.

Сейчас электромонтажники мехколонны № 14 заняты установкой сложных и промежуточных опор на наиболее трудных участках трассы, залитых водой.

П. КОПТЕВ, начальник Мегионской подстанции ЛЭП.

Спорт не в почете

Обратимся к фактам. Какими спортивными сооружениями располагают сегодня спортсмены поселка?

Практически очень немногими. Есть спортивный зал при клубе «Юбилейный». Комплекс этот вполне пригоден для тренировок и проведения различных соревнований. Однако всегда ли площадка зала находится полностью в распоряжении спортсменов?

Нет, далеко не всегда. Как только проводятся какие-то мероприятия, например, конференции, совещания, помещение отбирается у спортсменов. И приходится тогда им уходить, как говорят, не солоно хлебавши.

Очевидно, некоторые забывают, что люди отдают спорту драгоценные часы отдыха, приходят на тренировки порой после напряженного рабочего дня.

Странно, но получается так: на словах руководители многочисленных предприятий и организаций за развитие спорта, за широкую пропаганду физической культуры среди масс, а на деле все решения по этим вопросам прячутся далеко под сукно.

Вот уже почти три года «строится» малый спортивный комплекс, что должен быть расположен напротив кафе «Снежинка». Но ведутся ли здесь работы по-настоящему? Проходит одно лето за другим, минуют весны и зимы — а воз и ныне там. Вид у малого спортивного комплекса жалкий и смешной. Правда, сейчас кое-какие работы начаты ремонтно-строительным управлением № 3, но насколько кардинально изменится существующее положение дел, сказать пока трудно.

А ведь планы создания малого спортивного комплекса есть. Существует и план строительства стадиона. Кстати, на сегодняшний день совершенно негде тренироваться футболистам Нижневартовска. И не отсюда ли происходят те неудачи, которые приходится испытывать нашим спортсменам, выступающим в соревнованиях?

Но вернемся к планам и реальности. Вот перед нами чертежи за № 328, утвержденные бывшим зам. начальника нефтепромыслового управления тов. Майдановым. Черным по белому сказано: помещение овощного магазина переоборудовать под пункт проката спортивного инвентаря. Что же сделано? А ровным счетом ничего. По-прежнему здесь торгуют овощами и консервами, по-прежнему спортсмены не имеют помещения.

Могут возразить: нет помещения для магазина. Но резонно спросить: когда принимались решения и давались заверения, расчеты строились ведь не на песке?

Этот пример не единичен. Вот еще. Чертежи за №№ 156—158 предусматривают сооружение стадиона. Составлены они в проектно-сметном отделе треста «Мегионгазстрой». Завершение работ предусмотрено в 1968 году. Тогда торжествовали спортсмены Нижневартовска: наконец-то камень сдвинут с места!

Но радость оказалась преждевременной. До сего дня чертежи остались только калькой. Никаких шагов практически не сделано. Почему?

Вот этот же вопрос вполне резонно сегодня задать руководителям треста и нефтепромыслового управления. И очень хочется получить ответ чем скорее, тем лучше.

Не верится, что мощные строительные организации не в силах выполнить сравнительно небольшой объем работ по возведению спортивных сооружений.

Есть и многие другие нерешенные проблемы. Хотя бы вопрос о методистах производственной гимнастики. Руководители конторы бурения, НПУ, АТК, СМУ-5, СУ-12 и СУ-13 упорно сопротивляются введению в штат единицы методиста. Хотя на этот счет и имеются соответствующие указания зам. министра нефтяной промышленности СССР, решение райкома профсоюза, даны разъяснения в журнале «Охрана труда» (№ 1. 1969 г.).

Думается, что все эти вопросы разрешимы и не требуют каких-то специальных обсуждений. Просто принятые решения надо выполнять, а не давать им покрываться архивной пылью.

Г. БАЗУЕВ,
председатель райсовета ДСО «Труд».



Ко дню выборов

КОЛЛЕКТИВ КАЛИНИНСКОГО ПОЛИГРАФИЧЕСКОГО КОМБИНАТА КО ДНЮ ВЫБОРОВ В ВЕРХОВНЫЙ СОВЕТ СССР ВЫПУСТИЛ 11 МИЛЛИОНОВ ОТКРЫТОК. ЗАКАЗ ВЫПОЛНИЛИ ПЕРЕДОВИКИ ЦЕХА ПЕЧАТИ.

НА СНИМКЕ: УДАРНИКИ КОММУНИСТИЧЕСКОГО ТРУДА ПЕЧАТНИК В. М. КОМАРОВ И ПРИЕМЩИЦА В. А. СЫТОВА ОСМАТРИВАЮТ ПРОДУКЦИЮ.

Барнаул. Работники Октябрьского районного ЗАГСа и Дворца химиков организуют для молодых родителей выставки детской одежды и игрушек, устраивают консультации по уходу за новорожденными.

На снимке: молодые отцы учатся готовить питание для маленьких детей.

Фото Е. Логвинова. Фотохроника ТАСС.



МЕРЫ ПРИНЯТЫ

„К шницелю — топор"

30 мая 1970 года в нашей газете были опубликованы письма рабочих СУ-909 «К шницелю — топор» и фельетон «Дегустатор хмурится». В этих материалах речь шла о недостатках в работе столовой «Дорожник».

О принятых мерах сообщила редакции технолог орса Нижневартовского НПУ Т. И. Набокина.

Заведующая столовой С. П. Старожилова и калькулятор Н. И. Бегина за бесконтрольность, в результате которой были случаи приготовления блюд низкого качества, предупреждены.

Для улучшения работы столовой заведующей назначена Т. Г. Тарасова, а С. П. Старожилова переведена поваром-бригадиром этой же столовой.

Вопрос о реконструкции и расширении столовой должно решить руководство СУ-909.

Редакция нашей газеты уже обращалась к заместителю начальника СУ-909 Б. М. Рыбаку с просьбой рассмотреть опубликованные материалы о столовой «Дорожник», принять меры и о результатах сообщить читателям «Ленинского знамени». Ответа пока не поступило. Ждем!

„ПРОБКА"

Под таким заголовком в нашей газете за 16 мая 1970 года была опубликована сатирическая заметка, рассказывающая об отсутствии в магазинах Нижневартовска электрических предохранителей.

Как сообщила нам инспектор по торговле орса НПУ Н. А. Андрющенко, орс вторично подал заявку в урс Главтюменьнефтегаза на дополнительные фонды по поставке электропробок.

Из орса № 3 до сих пор не поступило никакого ответа. Напрашивается вывод: начальник этого орса М. К. Тазетдинов не желает заниматься такой мелочью, какой, на его взгляд, является электрическая пробка, и ничего не сообщает читателям. О подобном отношении к сигналам печати приходится только сожалеть.

Обезображенные улицы

В неприглядном состоянии находятся сейчас улицы старой части Нижневартовска. По ним, как говорится, ни проехать, ни пройти.

Улицы испорчены мощными тяжелыми машинами — мазами, краза-ми, вездеходами, тягачами, тракторами, принадлежащими ДСРУ-3, СУ-909, СМУ-5, АТК, автобазам и другим предприятиям. Пользуются дорогами все, а вот позаботиться, привести их в порядок — такого благородного желания что-то не возникает у руководителей упомянутых предприятий.

А порядок на улицах старой части поселка надо навести и как можно быстрее. Что можно сделать? Ограничить проезд машин, организовать шефство над улицами, изыскать средства и построить хорошие надежные дороги, а для пешеходов — удобные тротуары.

С. ЕВДОКИМОВ,
С. ШЕЛЕПОВ,
депутаты Нижневартовского поселкового Совета.

Открытие „сверхплотной воды"

Архитекторы новых молекул создали оригинальную «постройку» — получили «воду-П». Это вещество отличается от обычной воды, хотя и получено путем конденсации ее паров в кварцевых капиллярных трубках. Комитет по делам изобретений и открытий при Совете Министров СССР рассмотрел эту работу члена-корреспондента АН СССР Б. В. Дерягина и кандидата физико-математических наук Н. Н. Федякина и зарегистрировал ее в качестве крупного научного открытия.

Мы попросили прокомментировать важное исследование советских ученых заместителя председателя Комитета по делам изобретений и открытий В. Е. Царегородцева.

— Несмотря на кажущуюся простоту, окружающая нас вода таит еще много непознанных «секретов», — сказал он. — Об этом свидетельствует, например, факт получения «воды-П». Исследование ее длительное время проводится в Институте физической химии Академии наук СССР.

Плотность ее достигает 1,4, а показатель преломления 1,49 (у нормальной воды 1,33). По консистенции она напоминает вазелин, имеет очень низкую летучесть, не замерзает даже при низких температурах. Только при минус 50 градусов Цельсия она переходит в стекловидное состояние. Установлено, что лишь при нагреве до 700—800 градусов структура этой воды распадается и она превращается в обычную воду. Этот эксперимент подтверждает, что в получении «воды-П» не участвуют какие-либо посторонние примеси.

Какова природа возникновения «сверхплотной воды»? На этот вопрос ученые еще не дали окончательного ответа. Однако считается, что она образуется путем полимеризации обычной воды в процессе конденсации ее паров.

Открытие советских ученых получило широкий резонанс в различных странах и особенно в США Англии, Бельгии. В настоящее время «воду-П» исследуют по крайней мере в десяти научных центрах США. В работу включились теоретики, специалисты по квантовой химии, которые подтвердили многие результаты советских исследователей.

Пока что «сверхплотную воду» получают в очень малых дозах и о практическом применении ее еще рано говорить, однако в зарубежной печати появились сообщения о возможности применения ее для защиты от действия нейтронов. Можно полагать, что в будущем исследованием этой воды займутся и биологи.

А. ПРЕСНЯКОВ.
(Корр. ТАСС).

ЭПИДЕМИЧЕСКИЙ МЕНИНГИТ

Это инфекционное заболевание поражающее, в основном, мозговые оболочки и спинной мозг. Вызывают болезнь менингококки, сохраняющиеся в слизи носоглотки до двух недель. Во внешней среде они малоустойчивы. Передается эпидемический менингит при кашле и чихании.

Начало болезни острое: появляется озноб, быстрое повышение температуры до сорока, сорока одного градуса, резкие головные боли, нередко наблюдается рвота.

Заболевший ребенок обычно лежит на спине с запрокинутой назад головой, ножки притянуты к животу.

Лечат заболевание в изоляторах инфекционного отделения. Поэтому при появлении менингитных симптомов необходимо немедленно вызвать врача. При своевременно начатом лечении осложнения наблюдаются довольно редко. Наиболее опасное из них: водянка головного мозга, воспаления уха и легких.

Помните, что здоровое горло вашего ребенка — надежная гарантия против инфекционного менингита.

М. ПОПОВА,
врач-инфекционист.

● НАШ СПРАВОЧНЫЙ ОТДЕЛ ● НАШ СПРАВОЧНЫЙ ОТДЕЛ ●

СУ-909 требуются на постоянную работу высококвалифицированные машинисты экскаваторов, бульдозеристы, крановщики, газоэлектросварщики со сдельной оплатой труда, хочегары с повременной оплатой труда, инженер по технике безопасности с месячным окладом 120 рублей.

Районный коэффициент 70%, надбавка за передвижной характер работ 40%.

Одинокие обеспечиваются общежитием. Обращаться в отдел кадров СУ-909.

ТЕЛЕВИДЕНИЕ

ВТОРНИК, 16 ИЮНЯ

19.00 Видовой фильм «Весна в Нилингсуйпауле».
19.20 Новости.
19.30 Фильм «Портрет балерины».
20.30 Художественный фильм «Магазин на площади» — 2-я серия.
21.40 Фильм-концерт.

СРЕДА, 17 ИЮНЯ

17.30 Художественный фильм «Срок истекает на рассвете».
18.50 Новости.
19.00 Клуб политической информации.
19.15 Фильм-концерт.

За редактора Н. УСТЬЯНЦЕВА.

НАШ АДРЕС И ТЕЛЕФОНЫ: Рабочий поселок НИЖНЕВАРТОВСК, улица Пионерская, 6. ТЕЛЕФОНЫ: редактора — 0-98, зам. редактора — 0-85, промышленного отдела — 0-85 (2 звонка), ответственного секретаря и отдела писем — 0-87, типографии — 0,87 (2 звонка).

Нижневартовская типография управления по печати Тюменского облисполкома Заказ 540.

Пролетарии всех стран, соединяйтесь!

ЛЕНИНСКОЕ ЗНАМЯ

ОРГАН НИЖНЕВАРТОВСКОГО РАЙОННОГО КОМИТЕТА КПСС И РАЙОННОГО СОВЕТА ДЕПУТАТОВ ТРУДЯЩИХСЯ ТЮМЕНСКОЙ ОБЛАСТИ

Год издания 29-й
№ 73 (2143)
ЧЕТВЕРГ
18
ИЮНЯ
1970 г.
Цена 2 коп.

НОВОСТИ

ПЕРВАЯ с железнодорожного основания

Буровая бригада молодого мастера Виктора Шкниа из Мегионской конторы бурения, закончила на днях проходку скважины № 2009 на десятом кусте Самотлорского месторождения. Бурение проведено с опережением графика на два дня.

Это первая скважина в условиях уникального нефтяного гиганта, пробуренная с железнодорожного основания. Сейчас бригада вышкомонтажни к о в П. Лачинова передвинула по рельсам буровую на новую точку. Здесь первопроходцы недр начнут на днях проводку новой скважины № 342.

Н. ХАМЕДЬЯНОВ,
инженер ПТО Мегионской конторы бурения.

ЗАКАНЧИВАЕТСЯ молевой сплав

Молевой сплав леса на малых речках района вступил в завершающий этап. Плоты, общим объемом около семидесяти тысяч кубометров, находятся в устьевых запанях, подготовленные в секции по пять тысяч кубометров древесины для дальнейшей отправки по большой воде.

Сплавщики Нижневартовского леспромхоза ведут сейчас зачистные работы на малых речках.

В социалистическом соревновании юбилейного года победителем вышел коллектив Октябрьского лесопункта, отгрузивший по воде пятьдесят восемь тысяч кубометров леса, своевременно справившийся со всеми работами по сплотке и сплаву древесины с первичных речек.

Под руководством начальника участка Г. Н. Замятина хорошо трудилась бригада сплавщиков мастера Н. Захарова.

И. ВОЛКОВ,
директор леспромхоза.

НОВЫЕ телефонные линии

Нижневартовский монтажный участок треста «Востокпромсвязьмонтаж» проводит в условиях Самотлора интересный и важный эксперимент. Сквозь болотную грязину уложен кабель междугородних телефонных переговоров. Произведена специальная изоляция телефонного провода.

Пока связь действует надежно на линии в семь километров, а в дальнейшем протяженность ее увеличится еще на двадцать.

Устойчивая связь позволит сократить количество используемых сегодня раций на связи с различными участками нефтяного месторождения.

Сейчас бригада Владимира Колова в очень сложных условиях прокладывает новую телефонную линию до центрального товарного парка.

М. ГАВРИШ,
начальник монтажного участка.

ВНИМАНИЕ: СРЕДИ НАС— подросток——

— ТОЛЬКО ОБЪЕДИНИВ УСИЛИЯ ШКОЛЫ, СЕМЬИ И ОБЩЕСТВЕННОСТИ, МЫ СМОЖЕМ ОРГАНИЗОВАТЬ ЗДОРОВЫЙ И ПОЛЕЗНЫЙ ОТДЫХ ДЕТЕЙ, — ГОВОРИТ АВТОР СТАТЬИ — Т. ПЕТРОВА, ЗАМЕСТИТЕЛЬ ДИРЕКТОРА МЕГИОНСКОЙ СРЕДНЕЙ ШКОЛЫ ПО ВОСПИТАТЕЛЬНОЙ РАБОТЕ.

Вот и пришли долгожданные каникулы для учащихся. Часть ребят уже отдыхает, некоторые заняты общественно-полезным трудом, а десятиклассники еще держат экзамены.

Летняя пора требует от школы и родителей особого внимания к организации детского отдыха и разумному использованию свободного времени ребят.

Некоторые шаги в этом направлении сделаны в Мегионской средней школе. Бригада юношей девятых классов под руководством В. М. Копылова благоустроила дворы школьных зданий и приступила к ремонту мебели. Группа ребят под руководством В. И. Нечинского занимается электромонтажными работами и оборудованием химического и физического кабинетов. Бригада девятиклассников под руководством П. М. Кочетковой выкопала на обских островах 700 саженцев и высадила их на улицах поселка. Эти же ребята посеяли в лесхозе 5 гектаров сосны, очистили школьные дворы от мусора. Семиклассники под руководством биолога А. В. Анисимовой устраивают перед школой клумбы для цветов, другие учащиеся седьмых классов набили плодородной почвой и удобрениями теплицы совхоза. Много хороших дел уже выполнено, а ленинская трудовая вахта продолжается.

Для младших школьников организована детская площадка на 90 мест. Тридцать мальчишек составили первый отряд ЮДМ и уже кое-что успели сделать. В течение июля—августа все учащиеся 5—6 классов пройдут учебную практику на пришкольном участке. К услугам ребят в летнее время школьная библиотека.

Профсоюзные организации предприятий поселка выделяют свыше 100 путевок в пионерские лагеря. Мы надеемся, что некоторые наши учащиеся побывают в комсомольско-молодежном лагере «Ровесник» и во всесоюзной пионерской здравнице «Артек».

И все же многие ребята будут отдыхать в семьях родителей или родственников, они сами станут располагать своим временем, но не всегда с пользой для себя и семьи. Мы рекомендуем родителям спланировать отдых детей и подростков, вменить им в обязанность выполнение работ по домашнему хозяйству, по благоустройству двора и улицы, по охране зеленых насаждений, по организации игр с младшими детьми и т. д.

Нельзя забывать, что лето — благодатнейшая пора для укрепления детского организма, пусть дети больше проводят времени на открытом воздухе.

Очень полезно во время летних каникул прочитать те художественные произведения, которые ребятам придется изучать в новом учебном году. Это облегчит их учебный труд и высвободит время для занятий по другим предметам.

Из практики известно, что в летнее время, когда воспитательское воздействие школы на подростков ослабевает, они чаще подвержены влиянию антиобщественных явлений. Вращаясь во внешкольной среде, подростки стараются подражать тем, кто рядом с ними. Бывает, что рядом оказываются сквернословы, курильщики, рвачи, стяжатели, пьяницы. Именно такое окружение летом прошлого года уже очернило дурными поступками детские души трех братьев Кириенко — Анатолия, Ивана и Михаила (6, 5, 3 классы), Кырова Игоря (7 кл.), Неудахина Сергея (5 кл.), Нечаева Игоря (7 кл.), Елина Анатолия (6 кл.), Мясникова Валерия (6 кл.), Карташева Владимира (8 кл.), Бушмелева Александра (8 кл.), Нагибина Владимира (8 кл.).

Нам бы хотелось напомнить, что во многих семьях воспитанием детей занимается только мать, порой не всегда умело. Многие отцы стоят в стороне и очень часто узнают о нарушениях, допущенных детьми, тогда когда их приглашают в школу, в комиссию по делам несовершеннолетних или в милицию. Надо поставить дело так, чтобы на производстве, оценивая труд работника, непременно принимали во внимание и то, как он воспитывает своих детей, ибо дети — будущее нашего государства.

Мы обращаемся в коммунальные отделы МНРЭ, СУ-12, нефтепромысла № 1 с просьбой уделить внимание найти время для создания детских игровых площадок в жилых кварталах. Только объединив усилия школы, семьи и общественности, мы сможем организовать здоровый и полезный отдых детей.

Т. ПЕТРОВА,
заместитель директора Мегионской средней школы по воспитательной работе.

Выступление заместителя директора Мегионской средней школы Т. И. Петровой поднимает очень важный вопрос. Необходимо, чтобы в его разрешении приняли участие не только школа и семья, но и шефы — предприятия района, комсомольские и партийные организации, профсоюзы.



По новой трассе идут геологи

Всего лишь один месяц в распоряжении геолого-топографических отрядов из Нижневартовской экспедиции Свердловского комплексного отдела института «Гипротюменьнефтегаз» для выполнения срочной работы — изыскания трассы будущего нефтепровода. Новая нефтеносная магистраль соединит товарные парки Белозерной и Советско-Соснинской площадей.

Протяженность магистрали 70 километров.

Изыскательские работы близки к завершению. В исключительно трудных природных условиях приходится работать топографам и геологам. Изыскания магистрали будущего нефтепровода проходят в таких местах, где еще никогда не ступала нога человека. Продовольствие и необходимый инструмент доставляются отважным первопроходцам только с помощью вертолетов.

И, тем не менее, коллективы партий № 1 и 4, которыми руководят Геннадий Храменков и Николай Шумерин, решили изыскательские работы на труднейшей трассе завершить на неделю раньше планируемого срока.

В. СЕРГЕЕВ,
и. о. начальника эксплуатации.



Различные научные исследования проводятся в химико-аналитичесной лаборатории ЦНИПРа Нижневартовского НПУ имени В. И. Ленина.

НА СНИМКЕ фотокорреспондента А. Новоселова вы видите момент обсуждения итогов только что полученных анализов.

Слева начальник лаборатории Т. И. Горнакова и инженер Г. С. Нестеренко.

Высокими темпами

ведут разгрузку прибывающих судов портовые бригады Нижневартовского управления производственно-технологической комплектации. С начала навигации у причалов УПТК обработано тридцать шесть судов, из трюмов которых выгружено 46 тысяч тонн различных грузов.

Суда все прибывают и прибывают, на причальные стенки выгружаются железобетонные изделия, детали панельных домов, гравий, строительный лес, металлопрокат.

На разгрузке работают круглосуточно три бригады грузчиков и много техники: три плавучих, один башенный и один козловой краны.

Ежедневно с производственными заданиями хорошо справляются бригада Ивана Васильевича Стенко с участка № 2 и экипаж плавучего крана под командованием Юрия Боровикова.

Успехи коллектива УПТК по переработке грузов могли бы быть и более высокими, если бы не сдерживало работу ночных смен УМ-5, не поставившее до сих пор три автомобильных крана для выгрузки.

И. КУГАЕВСКИЙ,
начальник УПТК.

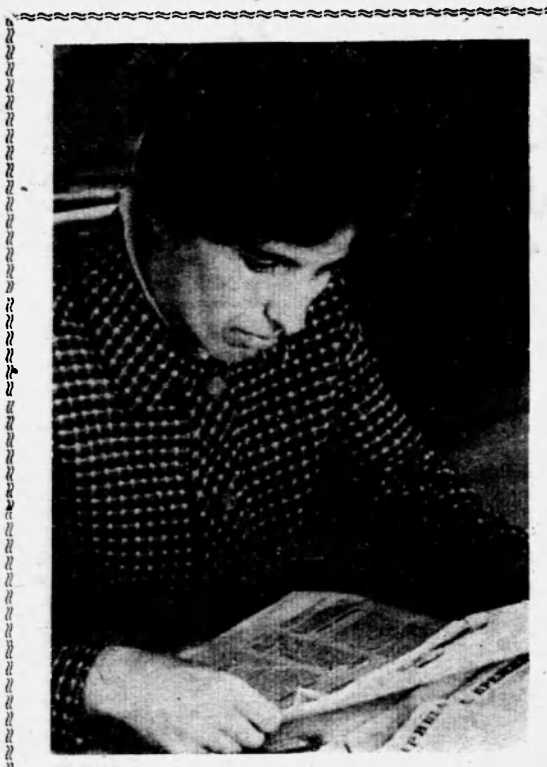

Зоя Ивановна Блинкова, учетчик жилищно-коммунального отдела Мегионской нефтеразведочной экспедиции, кандидат в члены КПСС, в период подготовки к выборам в Верховный Совет СССР была агитатором по месту жительства трудящихся. Беспокойная, добросовестная, она по праву считалась одним из лучших агитаторов в агитпункте при клубе геологов.

Фото А. НОВОСЕЛОВА.

Рост эффективности производства

Сейчас, когда наша страна вступила в новый этап развития экономики, партия призывает советских людей успешно завершить выполнение последнего года пятилетки в каждом производственном коллективе, настойчиво повышать производительность труда и качество продукции, полнее использовать резервы производства, экономно расходовать каждый грамм сырья и топлива, беречь каждую рабочую минуту, поднимать культуру управления социалистическим хозяйством, — делать все для того, чтобы повышать эффективность общественного производства. Особое значение при этом играет ускорение научно-технического прогресса, внедрение достижений науки и передовой практики.

Важнейший показатель научно-технического прогресса в сельском хозяйстве — рост плодородия земли, основного нашего богатства. Увеличивать силу каждого гектара помогают минеральные удобрения, более совершенные почвообрабатывающие машины. Их поставки колхозам и совхозам государство увеличивает из года в год.

Об экономической эффективности туков свидетельствует хотя бы такой пример. Возьмем три соседних колхоза Новомосковского района Тульской области — «Путь к коммунизму», «Заветы Ленина» и имени Ленина. В первом за последние четыре года в среднем за год вносилось на гектар пашни 3,3 центнера минеральных удобрений, во втором — 4,9, а в третьем — 6,3. Урожайность зерна соответственно достигла: 16,6, 21,5 и 25,1 центнера с гектара. В первом случае было произведено валовой продукции полеводства в расчете на сто гектаров сельскохозяйственных угодий на 16 тысяч рублей, во втором — почти на 20, в третьем — на 36,4 тысячи рублей. А чистый доход от полеводства на каждый человеко-день составил 2,38, 5 и 9,2 рубля. Таким образом, колхоз имени Ленина, применяя полный комплекс минеральных удобрений, значительно поднял экономическую эффективность земледелия.

Повышение эффективности общественного производства предполагает также замену действующих машин и механизмов более совершенными, внедрение во все отрасли общественного производства комплексной механизации и электрификации. Резервы здесь кроются колоссальные.

Сложные машины делают труд высокопроизводительным, экономят время. В Лузинском совхозе Омской области, например, построен откормочный комплекс на 11 тысяч свиней. Весь производственный цикл объединен в единый технологический процесс. Все работы выполняются механизмами. Техническое перевооружение труда животноводов позволило лузинцам значительно увеличить производство свинины и при этом за год вдвое сократить число работников фермы.

А вот расчеты специалистов Всесоюзного научно-исследовательского института электрификации сельского хозяйства. Затраты труда на производство центнера молока при электрификации только некоторых процессов равны 10—15 человеко-часам, а при комплексной электрификации с автоматическими поточными линиями — всего одному-двум человеко-часам, на центнер привеса свиней соответственно 24—30 и 1—1,5, на тысячу яиц — 11—15 и 1—0,5 человеко-часа.

Труд работника сельского хозяйства все больше приобретает черты труда индустриального. В Ярославской области недавно вступил в строй подземный молокопровод. Свыше шести километров полиэтиленовых труб связали ферму колхоза «Россия» с Угличским молокозаводом.

Важным слагаемым научно-технического прогресса в сельском хозяйстве служат новые, высокоурожайные сорта зерна и других культур. Так, если в комплексе с полной дозой минеральных удобрений высевать на площади в 7,5 миллиона гектаров озимую пшеницу «безостая-1», то это позволит ежегодно получать дополнительно около 3,5 миллиона тонн зерна. За счет расширения посевов пшеницы «мироновская-808» только в 1967 году было дополнительно собрано около двух миллионов тонн хлеба. К сожалению, у нас до сих пор удельный вес высокоурожайных сортов в общей структуре посевов еще низок.

Жизнь не стоит на месте. На торжественном заседании, посвященном столетию со дня рождения В. И. Ленина, правильно подчеркивалось, что уровень жизни советских людей — в их собственных руках. Сегодня мы живем так, как поработали вчера, завтра будем жить так, как работаем сегодня. Вести общественное хозяйство эффективно, рентабельно, работать более производительно могут прежде всего высокоподготовленные кадры. Поэтому остро встает проблема повышения квалификации сельских тружеников. Наглядный пример. В Красноярском крае механизаторов первого класса 1.800, второго — 4.800, третьего — 17.500. Расчеты показывают, что если бы все трактористы-машинисты имели только первый и второй классы, то годовая выработка на условный трактор возросла бы с 339 до 430 гектаров мягкой пахоты, высвободилось бы 10.290 условных машин, что равносильно экономии в капитальных вложениях более 10 миллионов рублей. Кроме того, механизаторы первого и второго класса могли бы с 1 рубля 05 копеек до 91 копейки сократить затраты на текущий и капитальный ремонт, техухода в расчете на гектар мягкой пахоты. Это дало бы экономию свыше двух миллионов рублей.

Возможности для повышения эффективности общественного производства во многих колхозах и совхозах имеются очень большие. Об этом свидетельствует разница в результатах работы передовых совхозов и колхозов и так называемых средних. Как подсчитали специалисты Министерства сельского хозяйства РСФСР, сокращение себестоимости животноводческой продукции всего на один процент дало бы экономию 110—120 миллионов рублей. Увеличение дневной выработки зерноуборочных комбайнов в стране лишь на один процент равноценно 5.529 дополнительным машинам. Повышение среднедневной выработки каждого трактора на 0,1 гектара равносильно приобретению 153 тысячи новых тракторов.

В предвыборном Обращении ЦК КПСС призвал тружеников села всемерно повышать культуру земледелия и животноводства, урожайность полей и продуктивность животноводческих ферм. Важнейший путь увеличения производства сельскохозяйственных продуктов — вводить в действие имеющиеся резервы.

Ю. ЮНУСОВ.

В РАЙКОМЕ КПСС И ИСПОЛКОМЕ РАЙОННОГО СОВЕТА

Каждой школе—заботливого шефа

Бюро районного комитета КПСС и исполком районного Совета депутатов трудящихся приняли постановление об оказании шефской помощи школам. В целях оказания практической помощи школам района в укреплении материальной базы и улучшении воспитательной работы с учащимися утверждены шефы общеобразовательных школ и интернатов:

Трест «Мегионгазстрой» — Нижневартовская средняя школа № 1 и интернат;

НПУ имени В. И. Ленина — Нижневартовская школа № 2 и Корликовская начальная школа;

Дорожное строительно-ремонтное управление — Большетарховская средняя школа и интернат;

Мегионская контора бурения — Нижневартовская восьмилетняя школа, Сосновоборская начальная школа;

Мегионская нефтеразведочная экспедиция — Мегионская средняя школа;

СУ-12 треста «Мегионгазстрой» — Мегионская восьмилетняя школа;

Ваховская нефтеразведочная экспедиция — Ваховская восьмилетняя школа;

Нижневартовский леспромхоз — Зайцевореченская восьмилетняя школа;

СУ-13 треста «Мегионгазстрой» — Чехломеевская начальная школа;

СУ-909, автобаза № 95 — Охтеурская начальная школа и интернат;

СУ-18 — Большеларьякская начальная школа;

Автобаза № 9 — Сарт-Еганская начальная школа;

УМ-5 — Былинская начальная школа;

СМУ-5 — Ларьякская средняя школа и национальный интернат;

Рыбозавод — Соснинская начальная школа;

Техснаб — Колек-Еганская начальная школа;

АТК — Нижневартовская школа рабочей молодежи;

Ватинская контора бурения — Мегионская школа рабочей молодежи.

Бюро райкома КПСС и исполком районного Совета депутатов трудящихся обязали руководителей предприятий в срок до 10 июня составить совместные мероприятия, разработать положение о социалистическом соревновании предприятия и школы и оказывать постоянную практическую помощь в ремонте школ, приобретении учебно-наглядных пособий, проведении воспитательной работы с учащимися.

● **СЕЛЬСКАЯ НОВЬ**

Больницы для села

КОЛЛЕКТИВ Всесоюзного института «Гипроздрав» закончил разработку типового проекта многопрофильной сельской больницы на 250 коек. Она рассчитана для обслуживания района с населением до шестидесяти тысяч человек. Такие лечебные учреждения решено строить с 1971 года.

Главный архитектор института Н. Л. Якобсон сообщил, что проект сельской больницы разработан после выхода известного постановления ЦК КПСС и Совета Министров СССР «О мерах по дальнейшему улучшению здравоохранения и развитию медицинской помощи в стране». В этом документе, принятом около двух лет назад, указывается на целесообразность сооружения крупных лечебно-профилактических учреждений.

Предложенный «Гипроздравом» проект предусматривает строительство больничного городка с парком и водоемом. Он раскинется на площади в пять гектаров. В основном лечебном корпусе и поликлинике, рассчитанной на шестьсот посещений в день, будут работать врачи многих специальностей. Здесь разместятся хирургическое отделение, терапевтическое, операционное, кожное, уха-горла-носа, физиотерапевтическое, детское, родильное, акушерско-гинекологическое, а также лаборатории и службы по ранней диагностике и предупреждению заболеваний. Все лаборатории и кабинеты намечено оборудовать новейшими аппаратами, приборами, инструментами. В распоряжении больницы будет парк машин для оказания срочной медицинской помощи на дому.

Сейчас архитекторы заняты проектированием более крупного объекта — типовой районной больницы на четыреста коек, сказал Н. Л. Якобсон. Здесь увеличится и количество отделений. В частности предусматривается отделение восстановительного лечения больных, перенесших травмы и сложные операции.

Пройдет немного времени, и во многих сельских районах страны поднимутся новые лечебные корпуса, которые пока существуют лишь в чертежах и макетах.

Москва.

(Корр. ТАСС).

Ставут шуметь леса

Тридцать гектаров засеяно нынче семянами сосны в Нижневартовском лесничестве. Помощь лесоводам оказали учащиеся Мегионской средней школы, которые работали под руководством лесничего Степана Александровича Бнятова.

В лесхозе получены и десять килограммов семян желтой акации, которая хорошо приживается в условиях Севера. Нынче во всех четырех лесничествах Нижневартовского лесхоза будут заложены питомники для выращивания желтой акации.



На этом снимке А. Новоселова вы видите М. ХИКМАТУЛЛИНА — стропальщика трубной базы материально-технического снабжения. Будучи занят на погрузке труб, он хорошо справлялся с порученными заданиями.

УЧИТЬСЯ, УЧИТЬСЯ, УЧИТЬСЯ!





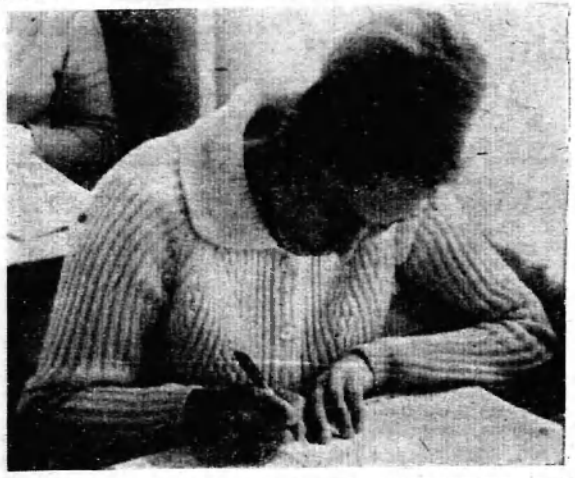

В нашей стране учатся все: и те, кто впервые сел за школьную парту, потому что исполнилось человеку семь лет, и те, кто перешагнул порог школы давно. Учатся в школах, техникумах, вузах. Учатся заочно.

В Нижневартовском районе только школьников свыше пяти тысяч. Более шестисот рабочих и служащих продолжают образование в вечерних школах.

Теперь в школах — пора экзаменов. На снимках нашего фотокорреспондента А. Новоселова запечатлены различные моменты из жизни школы. На снимке вверху — отличница восьмого «а» Мегионской средней школы Аниса Мурсалимова сдает экзамен по геометрии; учительница русского языка этой же школы Александра Семеновна Столбова со своими ученицами (слева направо) Галей Демаковой, Наташей Дрокиной и Таней Темировой после экзамена. На снимке внизу — штукатур СУ-13, отличница одиннадцатого класса Нижневартовской вечерней школы Лидия Петровна Власкина.

ХОРОШО ПОДГОТОВИТЬ ШКОЛЫ
к новому учебному году

Не кончились еще заботы об уходящем учебном годе, как подошел ответственный период подготовки школ к новому сентябрю. Нынче предстоит большая работа по ремонту, переоборудованию и расширению школ и интернатов. В связи с переходом на новые программы должен быть повсеместно решен вопрос о переходе на кабинетную систему обучения. В связи с переводом четвертых классов из начальных в средние и восьмилетние школы большая работа предстоит по расширению интернатов, созданию в них благоприятных условий для самых маленьких воспитанников — четвероклассников.

Школы давно определили задачи по подготовке к новому учебному году, приступили к ремонту. Ваховская восьмилетняя школа (директор Б. Н. Смолин) доложила, что к 10 июня здание готово к занятиям. Серьезно продумали и организованно приступили к ремонту руководители Нижневартовской восьмилетней школы (директор О. М. Заспа). Они привлекли на помощь родителей. Трудились также учащиеся и технические работники. К первому июля эта школа тоже будет отремонтирована.

По решению района в каждой восьмилетней и средней школах необходимо оборудовать кабинеты учебных и технических средств. С этого и надо начинать ремонт. А то получается так: классы покрасили, побелили, а затем начинается переоборудование. Чтобы провести радио, приходится долбить стены, вскрывать полы для прокладки кабелей и т. д. Много в течение учебного года говорили о том, как должно быть оформлено здание изнутри и снаружи. И опять это не учитывается при ремонте. Приятно отметить, что в Нижневартовской средней школе № 1 ремонт начат именно с оборудования учебных кабинетов.

Весной все школы занимались озеленением дворов. Надо, пока еще позволяет время, продолжать эту работу. В Нижневартовской восьмилетке в план подготовки включено строительство спортивных площадок возле учебного здания и по месту жительства учащихся. Это очень важное дело.

Школьное здание, где бы оно ни находилось — в дальнем селе или районном центре — должно быть самым красивым, чистым, радующим глаз.

Занимаясь ремонтом после учебного года, уместно еще поговорить вот о чем. Почему так быстро прошел ремонт в Нижневартовской восьмилетней школе? Да потому, что в течение учебного года ее берегли: стены не обшарпаны, парты чистые. Все учащиеся знали, что школу им в прошлом году отремонтировали шефы — НПУ им. В. И. Ленина и СМУ-5. Директор Ольга Михайловна Заспа и завуч Александр Тимофеевич Резуненко сумели воспитать у ребят бережное отношение к школьному имуществу, к труду взрослых. Немного ремонта потребуется и средней школе № 2 — ее также сумели сохранить в чистоте и опрятности. Этим коллективам не стыдно будет попросить шефов кое-что сделать и в этом году.

А как станет просить средств у районо или помощи шефов для ремонта интерната средней школы № 1 заведующий интернатом А. П. Галкин? В прошлом году на ремонт обоих зданий интерната было потрачено много государственных средств. А нынче надо снова капитально их ремонтировать. Плохо берегут свой интернат и воспитанники Большетарховской восьмилетней школы.

Успех в подготовке школ и интернатов к новому учебному году во многом будет зависеть от того, как руководители школ привлекут к этому учащихся, родителей, всю общественность. Но, безусловно, мы не можем обойтись без помощи шефов. Хорошо помогают школам коллективы треста «Мегионгазстрой», СУ-13, НПУ имени В. И. Ленина, СМУ-5, конторы бурения. Особенно нужна помощь шефов в ремонте периферийным школам.

Недавно бюро райкома КПСС и исполком райсовета закрепили шефов за каждой школой. Мы надеемся, что они с полным пониманием отнесутся к нуждам своих подшефных и помогут успешно подготовиться к новому учебному году.

А. КУРТАЕВ,
заведующий районным отделом народного образования.

Буровикам — хорошие долота

Недавно мне, студенту-заочнику, для выполнения курсовой работы пришлось проводить небольшой анализ отработки долот в Мегионской конторе бурения. Буровики после проходки ствола скважины под кондуктор для дальнейшего бурения пользуются долотами типа 2Н-214СГ и ТК-214СГ.

Анализ показывает, что средняя проходка на долото типа ТК-214СГ во втором интервале условной буримости горных пород на 79,4, в третьем интервале — на 51,2, в четвертом — на 63,2 процента больше средней проходки, приходящиеся на долото типа 2К-214СГ. При этом средняя скорость бурения долотом ТК-214СГ выше средней скорости такого же бурения долотом 2К-214СГ в среднем на 35 процентов.

Преимущества долота ТК-214СГ неоспоримы. Это долото усовершенствовано: насадка выдвинута ближе к забою, долото имеет лучший гидромониторный эффект.

Необходимо больше поставлять для буровиков усовершенствованных долот типа ТК-214СГ. Однако снабжение буровиков такими долотами ограничено. Анализ показал также, что расход долот типа ТК-214СГ составил 8,5 процента от числа долот, затраченных на бурение пород, лежащих ниже уровня кондуктора.

А. КОТОВИЧ.

Стражи „зеленого друга"

Эти люди всегда готовы подняться по тревоге. Такова их служба.

Вот, что рассказал вашему корреспонденту начальник Нижневартовского оперативного отделения Уральской авиабазы Николай Федорович Паханек:

— Наш авиапожарный отряд несет охрану лесных массивов на территории более пяти миллионов гектаров. Это площади Нижневартовского и Коуль-Еганского лесхозов. Для патрулирования в наше расположение выделены вертолет МИ-4 и самолет АН-2. Дежурные полеты мы совершаем ежедневно. Конечно, особое внимание уделяется жарким дням, когда создаются наиболее благоприятные условия для возникновения лесных пожаров.

В патрульных полетах участвует обязательно летчик-наблюдатель. Этим занимаются в отряде Н. Паханек и Л. Вертигелов.

— Николай Федорович, а как ведется обучение пожарных?

— Наши десантники проходят обязательную теоретическую подготовку, проводят тренировочные спуски. Действительно, нелегко спускаться по специальной ленте с тридцатиметровой высоты на землю. А вертолет зависает именно на такой высоте над местом лесного пожара. Обучение проводят опытные инструкторы И. Конопля, И. Сержанко и А. Алешков.

А. ЗАХАРОВ.

КОНЦЕРТЫ ДЛЯ ИЗБИРАТЕЛЕЙ

Агитбригада клуба «Юбилейный» в день выборов в Верховный Совет СССР выступила на избирательных участках при клубе «Юбилейный», красном уголке СУ-9, клубе имени 50-летия ВЛКСМ, Нижневартовской средней школе № 1.

В программе концерта были песни, музыка, миниатюры, стихи, танцы, акробатический этюд.

Избиратели тепло встретили самодеятельных артистов.

Н. НЕЛИДОВ,
директор клуба «Юбилейный».

ЦИФРЫ

Менее чем через год после Октябрьской революции В. И. ЛЕНИН писал: **«Подъем производительности труда требует прежде всего обеспечения материальной основы крупной индустрии: развития производства топлива, железа, машиностроения, химической промышленности».** Выполняя заветы вождя, советский народ создал мощную химическую индустрию, которая способствует техническому прогрессу всего народного хозяйства.

За четыре года пятилетки объем производства химической продукции на предприятиях Министерства химической промышленности СССР увеличился в 1.7 раза. На 34 процента повысилась производительность труда.

За 1966—1969 годы введено в эксплуатацию около 900 новых производственных мощностей. В развитие химической промышленности за эти годы вложено 6,1 миллиарда рублей. В строй действующих вступили Новгородский химический комбинат, Уваровский и Алмалыкский химические заводы, Ровенский завод азотных удобрений, Крымский завод двуокиси титана и другие предприятия.

Каждую седьмую тонну зерна, треть картофеля, более трети всей сахарной свеклы, половину хлопка страна получает благодаря использованию минеральных удобрений. В нынешнем году под зерновые поступит 26,3 миллиона тонн удобрений — больше половины всех удобрений, поставляемых сельскому хозяйству.

11 миллионов тонн минеральных удобрений выдают мощности, вступившие в строй в 1969 году. Улучшилось качество «витаминов земли», расширился их ассортимент. Увеличилась доля концентрированных удобрений в гранулированном и неслеживающемся виде. В большом количестве выпускаются сложные удобрения.

57,5 миллиона тонн минеральных удобрений — на 11,7 миллиона тонн больше прошлогоднего — намечено произвести в 1970 году. Этот прирост равен всему выпуску удобрений за 1957 год.

В последнем году пятилетки химики, кроме минеральных удобрений, предполагают дать сельскому хозяйству почти 288,7 тысячи тонн химических средств защиты растений и другой продукции, необходимой для интенсификации земледелия.

Герои космоса



Командир космического корабля «Союз-9» А. Г. Николаев (справа) и бортинженер В. И. Севастьянов на улицах Москвы.
Фото В. Мусаэльянца. Фотохроника ТАСС.

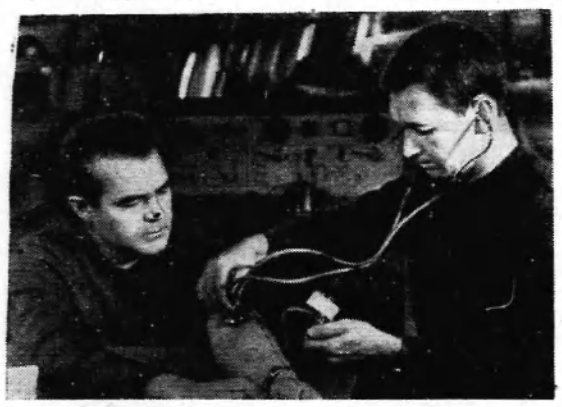

Космонавты А. Г. Николаев (слева) и В. И. Севастьянов производят медицинский самоконтроль.
Фото В. Черединцева. Фотохроника ТАСС.



Космонавты А. Г. Николаев (справа) и В. И. Севастьянов в кабине космического корабля.
Фото В. Мусаэльянца. Фотохроника ТАСС.

Беседы о гражданской обороне

6. НАУЧИТЕСЬ ЗАЩИЩАТЬСЯ. СРЕДСТВ И СПОСОБОВ ЗАЩИТЫ МНОГО, ИХ НАДО ЗНАТЬ

Надежными коллективными средствами защиты являются убежища, укрытия.

Убежища могут быть специально построенными, а также оборудованными в подвалах жилых домов, общественных, административных и производственных зданий.

Они надежны, потому что заглублены в землю, а стены и перекрытия сделаны из особо прочных материалов. В убежище имеется два выхода и аварийный выход. Чтобы зараженный воздух не проник внутрь, оно герметизируется. Подача же свежего воздуха производится через фильтровентиляционную систему.

На случай длительного пребывания людей в убежищах создаются запасы продовольствия, питьевой воды и предметов первой необходимости, оборудуются освещение, отопление, водопровод, канализация, устанавливаются скамьи и нары.

Каждый должен знать, где расположены ближайшие убежища по месту жительства и работы.

Укрытия способны защитить от светового излучения, обломков разрушающихся зданий, уменьшить воздействие ударной волны, проникающей радиации и радиоактивных излучений. Простейшее укрытие можно быстро построить самим. Вначале роют траншею. Она уже служит защитой. При наличии времени стены траншеи можно укрепить досками и распорками, покрыть ее бревнами, насыпать на них слой земли толщиной до одного метра и навесить на входы двери или щиты.

В сельской местности под укрытия используются подвалы, подполья и силосные ямы. Для очистки воздуха в таких помещениях-укрытиях используются фильтры-поглотители с подручными средствами воздухоподачи.

Никогда и нигде не надо забывать об индивидуальных средствах защиты. Наиболее универсальным из них является противогаз. Он надежно защищает органы дыхания, глаза и лицо. Только необходимо тщательно подобрать его по размеру и хорошо подогнать. Этому надо научиться немедля.

Противогаз, конечно, надежен. А вдруг его нет? Тогда можно использовать противопылевый респиратор Р-2 промышленного изготовления. Если же нет и респиратора, то следует изготовить противопылевую тканевую маску. Пользоваться маской можно неоднократно, но только после выхода из района, зараженного радиоактивными веществами, ее нужно вытрясти и прополоскать в горячей воде.

А еще проще изготовить ватно-марлевую повязку. Для этого необходим кусок марли длиной 100 см и шириной 50 см. На середину марли кладут слой ваты толщиной 20 см. Свободные края по длине марли загибаются с обеих сторон, а концы разрезаются примерно на 30—35 см. Маска накладывается так, чтобы она хорошо закрывала рот и нос.

От радиоактивной пыли и бактериальных средств на некоторое время защитой может служить одежда: пальто, накидка, плащ, костюм, комбинезон, ватная куртка. Для защиты головы и шеи нужно изготовить тканевые капюшоны. Такая одежда может защитить на некоторое время и от отравляющих веществ, но для этого ее нужно пропитать специальным раствором — мыльно-масляной эмульсией.

Подготовленная одежда защитит при выходе из района химического заражения. На ноги следует надеть резиновую обувь или обычную, но с галошами.

Приобрести или изготовить индивидуальные средства защиты — это еще не все. Нужно обязательно научиться пользоваться ими!

В. ДЕРЕВЯНКО,
ст. инженер по гражданской обороне НПУ им. В. И. Ленина.

„Витаминные“ щепки

Лес рубят — щепки летят. Чаще всего без толку. А между тем из них можно сделать много полезных вещей, сувениров и даже деталей, способных заменить узлы из металла. Однако мало кто знает, что отходы деревообрабатывающей промышленности могут оказаться полезными для повышения продуктивности в животноводстве. Один из разделов павильона «Микробиологическая промышленность» на ВДНХ СССР как раз и знакомит с тем, как получают и используют в сельском хозяйстве продукты микробиологического синтеза, исходным сырьем для которых служат отходы не только деревообрабатывающей промышленности, но и нефтеперерабатывающей, пищевой и других.

На рост и развитие животных существенное влияние оказывают кормовые белковые витаминизированные дрожжи, полученные из подсолнечной лузги, кукурузной кочерыжки, хлопковой шелухи, отходов лесопиления и очищенных жидких парафинов нефти. Включение в рацион дрожжей намного увеличивает привесы свиней, цыплят, яйценоскость кур.

Различные микроорганизмы в процессе жизнедеятельности способны синтезировать особые вещества — ферменты, которые в сотни тысяч и даже в миллионы раз ускоряют сложнейшие химические реакции. Ферментные препараты находят широкое применение в народном хозяйстве — в хлебопечении и пивоварении, при производстве спирта, в бумажной и текстильной промышленности и медицине. В экспозиции павильона можно увидеть ферменты различной активности.

Развитие любого живого организма невозможно без витаминов. Микробиологическая промышленность выпускает для животноводства специальные белково-витаминные концентраты, обогащенные витаминами А, В-12, Д, С. Они повышают привесы животных и яйценоскость птицы.

Специальный раздел павильона посвящен бактериальным удобрениям и микробиологическим средствам защиты растений от вредителей и болезней. Использование препаратов — энтобактерина, дендробациллина, инсектина, боверина — для борьбы с вредными листогрызущими насекомыми дает возможность заменить или резко сократить применение ряда токсичных ядохимикатов. Они безвредны для человека, животных и пчел. Эти инсектициды можно применять в любой стадии развития растений вплоть до уборки урожая.

Пять исцелительных капель

Испытайте в своем хозяйстве

Еще день назад эта группа телят радовала животноводов своей резвостью. А сегодня малыши отказываются даже от самого лакомого корма, лежат, тяжело дышат.

— Пневмония, — определил ветврач, срочно вызванный по телефону встревоженной телятницей. — Будем лечить, но...

Пневмония молодняка крупного рогатого скота и свиней — пока еще распространенное тяжелое заболевание животных. Средств борьбы с ним предложено немало. Но, к сожалению, большинство из них весьма трудоемки, требуют времени и сопровождаются слабым ростом и низким нагулом молодняка. Да и животные, избавленные от болезни, впоследствии дают слабое потомство.

Вместе с другими исследователями решить проблему эффективной борьбы с этим неинфекционным легочным заболеванием животных взялся недавно ветеринарный врач из алтайского села, ныне доцент Благовещенского сельскохозяйственного института Владимир Турцманович. По совету советского ученого, заслуженного деятеля науки Николая Павловича Говорова он занялся не лечением, а профилактикой пневмонии. Причем, используя уже давно знакомое и специалистам, и практикам средство — препарат мышьяка новарсенол.

Поиск привел исследователя к интересным результатам — ежедекадное в течение двух месяцев закапывание в глазастельной коровы 5—6 капель 50-процентного раствора препарата полностью предохраняет родившегося теленка от пневмонии. Стоимость такой профилактической обработки — всего 50 копеек.

Многочисленные опыты доказывают, что внесение препарата оказывает положительное влияние и на общее физиологическое состояние животного. Установлено, например, что микродозы мышьяка хорошо стимулируют рост и развитие молодняка: вес новорожденного теленка, мать которого была обработана новарсенолом, выше контрольного на 2—4 килограмма. Ежедневные же привесы теленка почти на 200 граммов выше обычного. Ну, а самое главное — молодых животных не поражает пневмония.

Министерство сельского хозяйства СССР рекомендовало применять метод профилактики пневмонии, разработанный кандидатом ветеринарных наук В. Турцмановичем, во всех животноводческих хозяйствах страны. А сам исследователь сейчас готовится к защите докторской диссертации и продолжает свой поиск.

А. ТРОФИМОВ,
корр. ТАСС.
г. Благовещенск.

За редактора **Н. УСТЬЯНЦЕВА.**



18 ИЮНЯ, ЧЕТВЕРГ

17.30 Художественный фильм **«Листок из блокнота»**
19.00 Новости.
19.10 Концертные номера.

19 ИЮНЯ, ПЯТНИЦА

19.00 Фильм для детей **«Приключения Мурзилки».**
19.20 Новости.
19.30 Художественный фильм **«В людях».**

22 ИЮНЯ, ПОНЕДЕЛЬНИК

19.00 Новости.
19.10 Тележурнал **«Авангард».**
19.30 Документальный фильм **«Обыкновенный фашизм»** 1-я и 2-я серии.

При СМУ-5 организуются курсы машинистов бетономешалок с отрывом от производства, принимаются юноши и девушки не моложе 18 лет, образование 8—10 классов.

НАШ АДРЕС И ТЕЛЕФОНЫ: Рабочий поселок **НИЖНЕВАРТОВСК**, улица **Пионерская, 6. ТЕЛЕФОНЫ:** редактора — 0-98, зам. редактора — 0-85 промышленного отдела — 0-85 (2 звонка), ответственного секретаря и отдела писем — 0-87, типографии — 0.87 (2 звонка).

Нижневартовская типография управления по печати Тюменского облисполкома Заказ 540.

Пролетарии всех стран, соединяйтесь!

ЛЕНИНСКОЕ ЗНАМЯ

ОРГАН НИЖНЕВАРТОВСКОГО РАЙОННОГО КОМИТЕТА КПСС И РАЙОННОГО СОВЕТА ДЕПУТАТОВ ТРУДЯЩИХСЯ ТЮМЕНСКОЙ ОБЛАСТИ

Год издания 29-й
№ 74 (2144)
СУББОТА
20
ИЮНЯ
1970 г.
Цена 2 коп.

Часовые здоровья

Ежегодно народ нашей страны отмечает День медицинского работника. Это праздник представителей самой гуманной профессии — врачей, сестер, санитарок, фельдшеров, лаборантов. В нашем районе сейчас насчитывается 500 медицинских работников, среди них 44 врача, свыше 200 человек среднего медперсонала.

Большим авторитетом и у коллег, и у больных пользуются врачи С. Орлова, М. Теплякова, Л. Быканова, В. Гринчук, Л. Теплякова и другие. Они внимательно и отзывчиво относятся к людям, любят свое дело и всеми силами стараются облегчить страдания пациентов.

Пожалуй, не так уж много профессий, к которым люди относятся так требовательно, даже придирчиво, как профессия медработника. Врач должен и обязан сделать все возможное и невозможное, чтобы спасти, облегчить страдание, исцелить, вылечить. Его труд оплачивается всегда самой высокой человеческой благодарностью. Многое в работе врача зависит не только от его профессиональных, но и человеческих, гражданских качеств. Общеизвестна истина, что слово врача — великое оружие. Ему противопоказаны антипатия к людям, раздражительность, спешка, нетерпение, забывчивость. Врач, как никто другой, должен обладать огромным запасом хорошего настроения.

За последние годы улучшилась материальная база наших больниц. Только в этом году на нужды здравоохранения района отпущено 1493 тысячи рублей. Все больницы обеспечены в достаточном количестве мягким инвентарем, бесперебойно отпускаются средства на медикаменты и на оборудование. В районе много лет не регистрируются такие заболевания, как малярия, сыпной тиф, трахома и др. Но чтобы уровень медицинского обслуживания стал еще более высоким, предстоит решить еще много вопросов.

Врачам доверено самое ценное — здоровье людей. Учитывая особое положение района, можно сказать, что они непосредственно участвуют в освоении нефтяных месторождений. А это ко многому обязывает. Нет ничего более святого для медицинских работников, чем отдать всю свою энергию, весь ум и волю для того, чтобы приблизить коммунизм.

П. МАХОНЕК,
главный врач районной больницы.

РЕБЯТА НАСТОЯЩИЕ

На ликвидации аварийного положения на одном из нефтепромыслов отлично поработали срочно командированные туда бригады цеха капитального ремонта скважин. В многодневном труде отличились бурильщики высшей квалификации Я. Фатахутдинов и коммунист В. Марченко.

Но особенно много и напряженно в течение почти трех суток подряд работал электросварщик В. Михайлов. Уже несколько лет он трудится в коллективе ЦКРС, и все знают его как мастера на все руки. Михайлов не только отлично владеет электросваркой, он и авторезчик, и слесарь, и кузнец.

Сейчас В. Михайлов руководит подготовкой оборудования к осени на основной базе цеха капитального ремонта скважин

В. СМИРНОВ,
и. о. начальника ЦКРС.

ПУЛЬС САМОТЛОРА

Штурм продолжается

Строители Нижневартовского СМУ-5 продолжают осваивать Самотлорское месторождение. Бригада Николая Москалева с участка коммунистического труда № 3 заканчивает подключение линии напорных водоводов к дожимной насосной станции. Строители борются буквально за каждый метр трассы, отвоевывая его у коварной трясины.

Одновременно бригада Н. Москалева монтирует по новой схеме сепараторы на газотурбинной установке; подключена четвертая турбина мощностью 2500 киловатт.

С пуском этого агрегата нефтяной гигант — Самотлор — получил больше электроэнергии. А сегодня рост энергетического потока на Самотлоре — одно из важнейших звеньев в освоении этой нефтеносной площади.

На Урьевской перекачивающей

Подготовка Урьевской перекачивающей станции к пуску — одна из важнейших задач строителей. Поэтому здесь сосредоточены значительные силы монтажников и электриков.

Еще совсем недавно бригада электромонтажников из МУ-6 по главе с Николаем Вохминцевым работала на строительстве Нижневартовской перекачивающей. Здесь ребята показали себя с самой лучшей стороны: монтаж электрооборудования был закончен досрочно и с отличным качеством.

Сегодня бригада Н. Вохминцева — на Урьевской перекачивающей станции. В крайне сжатые сроки (за полтора месяца) монтажникам шесть распредустройств, смонтировать открытую часть подстанции 110 квт., установить прожекторные мачты и выполнить ряд других работ.

Обычно такие работы планируются на 3—4 месяца, но комсомольско-молодежный коллектив бригады решил пересмотреть традиционные сроки.

Сейчас монтажники начали размещение и установку опор для линии электропередач.

Ф. АПАЛЬКОВ,
начальник МУ-6.



Лениз Мустафович Шагиахметов — крановщик Мегионской нефтеразведочной экспедиции. Хороший, знающий свое дело механизатор, Лениз на кране КА-162 работал шесть лет и сдал его в отличном состоянии.

В короткий срок Шагиахметов восстановил другой — тракторный кран ТКЭ-53, выполнив свое обязательство, принятое в честь столетия со дня рождения В. И. Ленина.

НА СНИМКЕ: Лениз Мустафович Шагиахметов — ударник коммунистического труда.

Фото А. Новоселова.

На благоустройстве поселка

значительные работы проводит бригада дорожников-монтажников под руководством В. Хомякова из СУ-18. Коллектив занят укладкой бетонного покрытия по улице Таежной. Сейчас на полотно уложено около двухсот плит на расстоянии более двухсот метров.

Дорожники обеспечены и техникой: работают автогрейдер, кран «К-75», экскаватор.

В. САМОЙЛОВ,
начальник ПТО СУ-18.

НА ГЛАВНОМ ОБЪЕКТЕ

Сегодня на Урьевской переведет прорабский участок под руководством А. П. Скляра из Нижневартовского СУ-19.

Монтажники приступили к обустройству внутренней сантехники перекачивающей станции: ведется опрессовка теплотрассы от котельной до социально-бытовых объектов, монтируется нить водопровода.

В ближайшие дни строители получат необходимые материалы для дальнейших работ. На баржах из Тюмени в их адрес следуют трубы, радиаторы, напорная арматура.

Коллектив участка взял обязательство закончить все работы на пусковом объекте к Дню строителя.

Ю. СИМОНОВ,
начальник СУ-19.

БЛАГОРОДНАЯ ПРОФЕССИЯ

На страже здоровья советских людей бдительно стоят часовые в белых халатах. Только что появившийся на свет человек сразу попадает в их умелые руки, и затем на протяжении всей жизни находится под наблюдением врача.

Рука об руку с врачами трудятся их помощники — медсестры и фельдшера. А работники медицинской, фармацевтической промышленности, аптек!.. Эта многотысячная армия людей самой гуманной профессии отдает свои знания и силы укреплению драгоценного достояния нашего государства — здоровья советского народа. Этот принцип провозгласил В. И. Ленин, и с тех пор советское здравоохранение строится по заветам Ильича.

За годы Советской власти советское здравоохранение добилось огромных успехов. Для нас навсегда ушли в прошлое эпидемии таких тяжелейших заболеваний, как чума, холера, оспа, возвратный тиф, малярия.

Более чем в десять раз снизилась детская смертность. Сегодня средняя продолжительность жизни у нас в стране — 70 лет.

Больших успехов добилась советская медицина в лечении гипертонической болезни, сердечно-сосудистых заболеваний; бурно развиваются анастезиология и реаниматология. Советская хирургия, освоившая сложнейшие операции на сердце, легких, сосудах, вплотную приблизилась к решению проблемы пересадки тканей и органов.

Огромные заслуги врачей и ученых страны признаны нашим народом и зарубежными специалистами. Более трехсот медиков удостоены Ленинских и Государственных премий СССР.

Большое внимание уделяется в нашей стране подготовке врачей и других медицинских работников. В настоящее время в 82 вузах и на 7 факультетах университетов обучаются свыше 220 тысяч студентов. Уже теперь в Советском Союзе около 700 тысяч врачей, что больше, чем в США, Англии и Франции вместе взятых. А к 1975 году их численность еще возрастет до 840 тысяч.

Государство создает все условия для успешной работы лечебных и профилактических учреждений. Только в нынешнем году расходы на здравоохранение составят у нас 9,2 миллиарда рублей. Это на 700 миллионов превышает расходы прошлого года.

Расширяется сеть больниц и поликлиник, строятся санатории и профилактории. В крупных многопрофильных лечебных заведениях и сельских больницах все шире применяются совершенные приборы и методы профилактики, диагностики и лечения заболеваний. Всего к концу нынешнего года количество коек в лечебных учреждениях городского и сельского типов превысит 2 миллиона 600 тысяч.

Многое делается в нашей стране для охраны здоровья трудящихся. Но, как сказал министр здравоохранения СССР академик Б. В. Петровский, предстоит сделать еще больше, чтобы вывести здравоохранение на новые рубежи, поставить все достижения современной науки и техники на службу охраны здоровья народа.

Москва.

(Корр. ТАСС).

В райкоме КПСС

Состоялось очередное заседание отдела пропаганды и агитации районного комитета партии, посвященное завершению учебного года в сети комсомольского политпросвещения. Об итогах учебного года доложила секретарь райкома ВЛКСМ Раиса Литвинова.

С критическими замечаниями и рекомендациями выступили заведующая кабинетом политического просвещения М. Н. Шевелева, заведующий отделом пропаганды и агитации В. Д. Салмин и секретарь райкома КПСС С. Д. Великопольский.

Товарищ о товарище

РАБОЧАЯ ЖИЛКА



В диспетчерской конторы бурения утром тесновато. Люди разных профессий и должностей приходят сюда, чтоб узнать положение дел на буровых, получить задание на предстоящий день. Короче, диспетчерская — штаб нефтеразведчиков.

Среди этой толчеи каждое утро можно видеть человека в замазученной телогрейке, в кирзовых сапогах, с увесистой сумкой на плечах, которая набита всевозможными инструментами и запасными частями, гаечками и болтиками, электрооборудованием. Это Михаил Егорович Маслов.

— Ну, болтик или гаечка — мелочь, — скажет электромонтер по наладочным подготовительным работам Михаил Егорович,— а из-за нее может простоять буровая.

Или скажет еще:

— Ты куда шел — на работу или на прогулку, если не имеешь с собой ни изолировочной ленты, ни ножа, ни ключей, ни плоскозубцев?

Большой трудовой и жизненный путь прошел М. Е. Маслов. Пять лет работал в угольной промышленности знаменитого Донбасса, а с 1933 года по 1936 служил в рядах Красной Армии. И вот уже тридцать два года, как связал он свою судьбу с нефтяной промышленностью.

В Башкирии и Ишимбае монтировал буровые, работал дежурным электриком. А как услышал, что нефтяники ищут нефть в Сибири, так сразу обратился в главк с просьбой перевести его на новое место.

С тех пор прошло пять лет. Михаил Егорович как сейчас помнит все трудности первооткрывателей мегионской и самотлорской нефти. Не было жилья, а сейчас на его глазах вырос поселок Нижневартовский, производственные цехи, кузница, мехмастерская, дизельный и другие цехи.

Вместе с тогдашним директором Б. М. Ракитиным коллектив насчитывал двенадцать человек. Кое-кто уехал, а З. Бадретдинов, Н. Ретиков, С. Повх и другие до сих пор работают в Мегионской конторе разведочного бурения. Правда, профессии и должности у всех разные, но главная цель одна — дать Родине как можно больше «черного золота». Михаилу Егоровичу Маслову не только приходилось работать самому, но и обучать приемам труда других. Недоставало квалифицированных кадров. И тогда самому приходилось работать и за электрика, и за механика, и за учителя.

Не один десяток людей обучил Маслов профессии электромонтера. Среди них и сейчас на ремонте электрооборудования два отличных электромонтера, гордость Маслова — И. П. Головкин и П. Желонкин.

Из четверых детей Маслова двое пошли по стопам отца. Дочь Зина закончила техникум по электрооборудованию и сейчас работает начальником смены. Сын Иван — электромонтер четвертого разряда на монтаже буровых.

Так что, как говорится, жизнь прожита не зря. Через два—три месяца Михаил Егорович уйдет на заслуженный отдых, но дело будут вести его дети. Фамилия Масловых будет жить среди нефтяников.

Есть еще немалая радость у ветерана труда: восемь внучат. Один из них — Славик — родился в Сибири, в новом поселке Нижневартовском.

Михаила Егоровича мне не раз приходилось видеть на работе. Помнится такой случай. С севера дул до костей пронизывающий ледяной ветер, а Михаил Егорович уже несколько часов копошился возле генератора. Говорю ему:

— Иди погрейся, ведь холодно!

— Да разве это холод?

И он мне поведал о том, как однажды обморозил пальцы рук, и добавил:

— Вот это был мороз, аж дышать тяжело!

Контора бурения неплохо справляется с планом. Впереди всех идут бригады мастеров Г. Левина и С. Повха. В этих успехах есть доля труда и электрика-наладчика Михаила Егоровича Маслова. Ни одна из буровых еще не «оживала» без участия Маслова. Это его труд (смазка подшипников, обвязка дизелей, разделка и заделка кабелей) обеспечивает безотказную работу буровой.

Как-то раз слышал я такие слова главного энергетика С. В. Томилина в адрес Маслова:

— Вот Михаил Егорович поехал и сделал — молодец! А ты не мог. Учись у него!

Не раз руководители конторы награждали Маслова почетными грамотами. Перед самым входом в контору на красочно оформленной Доске ветеранов труда есть портрет и электрика М. Е. Маслова. Есть его портрет на Доске почета управления Главтюменьнефтегаза. А в канун столетия со дня рождения В. И. Ленина Маслов был награжден юбилейной медалью «За доблестный труд».

Михаил Егорович — обыкновенный рабочий человек, и его труд нужен людям. Он себя отдал работе сполна.

Хочется пожелать М. Е. Маслову крепкого здоровья и долгих лет жизни, чтобы не забывал он своих товарищей и коллектив.

М. КОСТИН,
рабкор.



● Валентина Алексеевна занимает скромную должность: она — кассир СУ-18. Но, как говорят, не место красит человека. Скромную труженицу в коллективе уважают.

НА СНИМКЕ: В. А. Фомина.

Фото А. Новоселова.

● Приглашаем к разговору

РЕМОНТ В НОВОМ ДОМЕ. В ЧЕМ ДЕЛО?

рошо, как уютно в новой квартире! Увы, радость кратковременна. Вскоре она начинает меркнуть, уступая место удивлению и негодованию по адресу строителей. Это ведь они, строители, соорудили нам такое жилище. Посмотрите, какое.

Сухая штукатурка изогнулась в дугу, а кое-где и совершенно отстала, отвалилась от стен, оконные и дверные блоки деформировались, окно не откроешь, двери не закроешь. Потолок угрожающе навис, межкомнатные перегородки утратили прямолинейность. Межквартирная изоляция отсутствует, и вы невольно подслушиваете разговоры соседей. Вас пугает своими все более увеличивающимися щелями решетчатый пол.

Происходит это потому, что деревянный брус усыхает, дом дает осадку, ссыхаются изготовленные из сырого дерева половые доски, дверные и оконные блоки.

Года через два такой дом нуждается в капитальном ремонте. Деньги, затраченные на преждевременный ремонт зданий, можно было бы израсходовать на строительство новых жилых домов.

Можно ли бороться с усушкой древесины? Можно! Строительные материалы следует сушить не в квартирах жильцов, а в специально отведенных для этой цели помещениях, о чем должны позаботиться руководители строительных предприятий.

Если руководители и специалисты строительных предприятий будут непринципиальнее, непридирчивее к поставщикам, откажутся от брака, от строительных материалов, приготовленных из сырого дерева, то дело только выиграет. А коли уж они, по причине равнодушия, не в состоянии ного строительного материала, то пусть сами доводят его до соответствующих кондиций.

Отказаться от брака, сбываемого поставщиком, — начало дела. Строителям давно пора бы задуматься над тем, как они хранят то, что получили. Может быть, именно в их руках товар теряет свой товарный вид? Случается и такое. Нет должного порядка на строительных площадках в СУ-13 треста «Мегионгазстрой». Материалы там хранятся без соблюдения правил, их не оберегают от воздействия атмосферных осадков, детали деформируются, портятся и в конце концов приходят в негодность.

А еще есть у меня вот какое предложение. Приходилось мне бывать в Финляндии и Норвегии, где, как известно, много строят домов из леса. Методы строительства представляют интерес. Деревянные здания там сооружаются так.

По фундаменту укладываются два венца из горизонтально уложенного бруса. Затем на горизонтально уложенных двух венцах устраивают брус вертикально, делают это одновременно с установкой дверных и оконных блоков. После этого по горизонтали вновь укладываются два венца из бруса. Второй этаж строится так же, как и первый.

Почему так строят в этих северных странах? Да потому, что по длине древесина почти не усыхает. Стены из вертикально поставленного бруса практически не дают осадки, что дает возможность отделочные работы в квартирах производить сразу же, и никакой переделки не требуется долгие годы. Не нужен, разумеется, и послеосадочный ремонт, как это случается у нас.

А что если и здесь, в Нижневартовском, строить дома из вертикально уложенного бруса? В порядке эксперимента можно испытать.

К. ХАВИН,
старший мастер Нижневартовской вышкомонтажной конторы.

ОТ РЕДАКЦИИ. КОНСТАНТИН АЛЕКСАНДРОВИЧ ХАВИН В СВОЕМ ПИСЬМЕ ЗАТРОНУЛ ВАЖНЫЕ ВОПРОСЫ, СВЯЗАННЫЕ С УЛУЧШЕНИЕМ КАЧЕСТВА СТРОИТЕЛЬСТВА ЖИЛЬЯ. МЫ ОБРАЩАЕМСЯ К РУКОВОДИТЕЛЯМ, СПЕЦИАЛИСТАМ СТРОИТЕЛЬНЫХ ОРГАНИЗАЦИЙ, К РАБОЧИМ-СТРОИТЕЛЯМ И РАБОТНИКАМ ЖИЛИЩНО-КОММУНАЛЬНЫХ КОНТОР, К ЖИЛЬЦАМ, КО ВСЕМ ЧИТАТЕЛЯМ НАШЕЙ ГАЗЕТЫ С ПРОСЬБОЙ ВЫСКАЗАТЬ СВОИ МНЕНИЯ, ПРЕДЛОЖЕНИЯ О ПОВЫШЕНИИ КАЧЕСТВА СТРОИТЕЛЬСТВА ДОМОВ. ДУМАЕТСЯ, ЭТОТ РАЗГОВОР, ВЫНЕСЕННЫЙ НА СУД ОБЩЕСТВЕННОСТИ, ПРИНЕСЕТ ПОЛЬЗУ ИТАК, ЖДЕМ ОТ ВАС, ДОРОГИЕ ЧИТАТЕЛИ, ПИСЕМ!

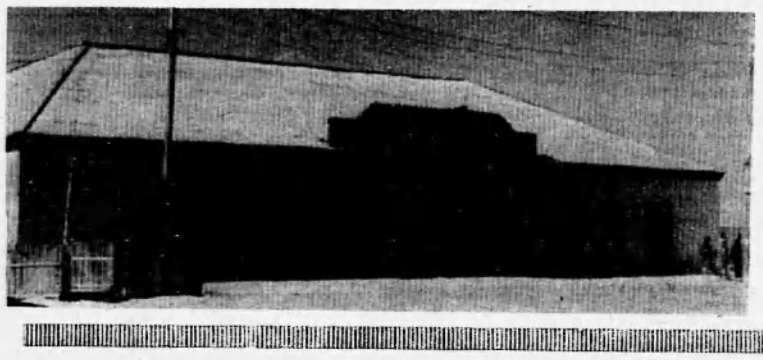

● Растет и благоустраивается Мегион, появляются все новые и новые здания.

НА СНИМКЕ: новый магазин.

Фото А. Новоселова.

●

Будни нефтеразведчиков

Вода покрывает сейчас значительные площади нефтеносных месторождений. И впрямь, до некоторых буровых «только вертолетом можно долететь».

Но геологоразведчики — люди твердого характера. На нефтеносных площадях района по-прежнему гремят буровые установки, как и зимой, в глубь земли уходят долота.

Будни мегионских нефтеразведчиков богаты сегодня замечательными трудовыми делами. Вот только два небольших факта, сообщенных Валентином Андреевичем Гавриковым, старшим геологом Мегионской нефтеразведочной экспедиции.

На днях еще одна скважина—разведочная № 22— на Самотлоре подарила нефть. Пятьдесят тонн безводного жидкого топлива в сутки — таков дебит «новорожденной» скважины. Бурила ее бригада мастера И. С. Баурина, а испытание проводил коллектив под руководством Л. П. Рясина.

На этой скважине испытывался пласт БВ-10, причем работы для уточнения положения водо-нефтяного контакта велись в интервале 2196—2206 метров.

И вот теперь ясно: прогнозы геологов подтвердились.

Не менее интересна и другая новость, сообщенная В. А. Гавриковым.

Бригада известного разведчика Ф. Хафизова ведет бурение разведочной скважины № 36 на Новогодней нефтеносной структуре.

Факт этот замечателен тем, что Новогодняя нефтеносная площадь составляет единое целое с соседними структурами — Галкинской, Тарховской и Сороминской.

Подтверждение наличия нефти на этих площадях позволит говорить о том, что нефтяная жемчужина Сибири—Самотлор—раскинул свои владения еще дальше, чем предполагалось, так как указанные структуры, по всей вероятности, не что иное, как продолжение Самотлорского месторождения.

А. ЗАХАРОВ.

Искусственная нефть

Какого происхождения нефть?

Сибирский ученый кандидат геолого-минералогических наук В. И. Молчанов, сотрудник Института геологии и геофизики Сибирского отделения Академии наук СССР, недавно высказал еще одно предположение. Он пришел к выводу, что захороненное в породах органическое вещество превращается в нефть в результате воздействия на него водорода.

Но это были лишь только догадки, предположения. А недавно в лаборатории института поставлен оригинальный эксперимент. Воздействуя водородом на органическое вещество в условиях, близких к природным, ученые получили искусственную нефть.

М. МАЛАХИЕВ.

21 июня — День медицинского работника

С большим подъемом

1970 год для медицинских работников Нижневартовского района был особенным: они с большим подъемом готовились к столетию со дня рождения Владимира Ильича Ленина. Коллектив инфекционного отделения боролся за дальнейшее повышение уровня медицинского обслуживания. Труд работников оценен по заслугам. Старшая медицинская сестра Лидия Григорьевна Теплякова — одна из наилучших работниц инфекционного отделения — была награждена юбилейной медалью «За доблестный труд в ознаменование 100-летия со дня рождения В. И. Ленина».

Коллектив отделения — постоянный, сложившийся, дружный. Свой праздник — День медицинского работника — он встречает добросовестным трудом. Большим уважением у больных и у коллег пользуется процедурная медсестра В. Молокова, старшая медсестра отделения Л. Теплякова, дежурные медицинские сестры Р. Ракаева и В. Илькина, дежурные санитарки Л. Скрипаль и А. Лавринович, прачка М. Анашкина.

Поздравляю сердечно весь коллектив инфекционного отделения и всех медицинских работников нашего района с праздником, желаю всем крепкого здоровья, личного счастья. Пусть они будут всегда готовы по первому зову в любое время явиться к больному для оказания помощи

М. ПОПОВА,
заведующая инфекционным отделением районной больницы.

ДАРИ ОГОНЬ, КАК ПРОМЕТЕЙ!

Любовью к человеку одержим

«ПРОФЕССИЯ ВРАЧА — ЭТО ПОДВИГ, ОНА ТРЕБУЕТ САМООТВЕРЖЕНИЯ, ЧИСТОТЫ ДУШИ И ЧИСТОТЫ ПОМЫСЛОВ».
(А. П. Чехов).

ГОВОРЯТ, что сколько на свете людей, столько и представлений о счастье. Начинают искать его координаты в шестнадцать лет, ищут их и в тридцатилетнем и более зрелом возрасте. Иногда счастье находят, иногда нет. Но каждый ищет и хочет добиться своего.

Как-то я слышала разговор матери со своей дочерью:

— Ну что тебе еще надо, не пойму. Квартира есть, машина скоро будет, муж не пьет. Скажи, чего ищешь?

А мне всегда казалось большой жизненной удачей общение и дружба с интересными и настоящими людьми. Неважен их возраст и профессия. И в поэте, и в артисте, и в слесаре, и в учителе, и в буровике больше всего ценю его неповторимость, ум и большое сердце. Таким я считаю и Михаила Васильевича Якшина.

Первое знакомство с хирургом вначале состоялось заочно. В поликлинике спорила с регистраторшей седенькая старушка:

— Внука мне надо записать к хирургу Якшину...

— Обратитесь в детскую консультацию.

— Один он у меня, Костеньката... Не могу я к другим, к Якшину надо. Люди говорят, что сильно он уж внимательный, обходительный с больными и понимающий...

А потом мы, соседи, видели, как среди ночи к дому подъезжала машина и через несколько минут увозила Якшина на «срочную». Обратно возвращался до чертиков уставший и, казалось, обессиливший.

«Срочные» бывают часто, иногда несколько ночей подряд. А утрами в доме говорят об аппендиците, резекции желудка, о сочетанном ранении грудной и брюшной полости Володи Тархова, о сложной операции горла...

Мы всегда поражаемся необычайной работоспособности Михаила Васильевича, его готовности в любую минуту ехать, лететь, идти пешком к человеку, срочно нуждающемуся в его помощи. Все это, конечно, долг каждого врача, просто его работа, будни. Но ведь случается, что врач просто уже не в силах физически обслужить очередной вызов. И по-человечески его можно понять тогда. Не будет преувеличением сказать, что с Якшиным такое не случается. Не знаю, откуда у него берутся силы. Может быть, для этого достаточно иметь большое и доброе сердце, в котором умещается любовь к своему делу, уважение к людям, желание видеть их здоровыми и счастливыми.

За четыре года Михаил Васильевич спас жизнь не одному десятку людей. Около четырехсот самых различных операций на его счету. Из неуверенного и мало чего умеющего выпускника Московского медицинского института Якшин вырос до грамотного специалиста, способного безукоризненно выполнить почти любую сложную операцию.

А о «боевом крещении» Якшин до сих пор вспоминает с улыбкой. В первое же дежурство молодого хирурга поступила женщина с острым аппендицитом. И вот когда разрез был уже сделан, погас свет. Сестра объяснила:

— Электричество у нас только до двенадцати. Осветители тоже неисправны. Придется при свете керосиновых.

Через несколько минут Михаил Васильевич мог продолжать операцию. Пережил и перечувствовал тогда, наверное, не меньше, чем больная. Сейчас эта женщина здорова и наверняка с благодарностью вспоминает о человеке, помогшем ей в трудную минуту.

А сколько их было и таких, и очень сложных операций, когда от врача требовалось настоящее мужество и вера в свои знания, в руки.

...Чехов называл профессию врача подвигом. Мне кажется, что Михаил Васильевич Якшин совершает этот подвиг ежедневно.

В. ПЯТЫРОВА.

Называю не все имена

НАД ЧЕМ работает коллектив Мегионской больницы в юбилейном году? Люди стали трудиться с значительно большей ответственностью за свое дело, повысилась культура обслуживания. Медицинские работники стали более внимательны к людям, относятся к ним с искренней заботой. В этом отношении наибольшего успеха добился коллектив детского отделения. Забота о здоровье наших детишек всегда в центре внимания педиатра С. Козиной, детских фельдшеров Т. Малиновой и Г. Чуфилевой.

Врачи, фельдшера, медицинские сестры совершенствовали свою квалификацию. Двенадцать медицинских работников окончили курсы повышения квалификации на базе института усовершенствования врачей областной клинической и окружной больниц. Овладели смежными профессиями 30 человек.

Значительно укрепилась материальная база больницы, вырос коллектив до 126 человек. Расширена и коечная сеть. Теперь у нас 105 коек, открыто детское отделение на 25 коек, улучшилось питание больных, введены диетические столы. Увеличилась пропускная способность по поликлинике, снизилась инфекционная заболеваемость.

И все-таки результатами работы мы не довольны. Врачи еще недостаточно часто бывают на предприятиях, слабо занимаются вопросами промышленной санитарии.

В поселке из года в год растет детское население, но вопрос детского питания поставлен плохо. В. И. Ленин даже в тяжелейшие годы гражданской войны подписывал декреты об усилении детского питания. Все лучшее детям! — таков закон нашей жизни. Поэтому просьба к партийным, советским организациям района, поселка — помочь организовать в Мегионе детскую молочную кухню.

Большая нужда есть в строительстве типовой больницы, поскольку старые больничные здания не отвечают санитарно-гигиеническим требованиям. Понимая известные трудности, мы прилагаем усилия к тому, чтобы медицина приняла профилактическую направленность.

В профессии медика умение жить заботами других — обязательная черта характера. Ею обладают многие в нашем коллективе. Хирург А. И. Козин шесть лет работает в поселке. Он выпускник Московского мединститута. Всегда собранный, с хорошим запасом знаний, он готов по первому зову придти к больному. Именно поэтому Альберта Ивановича уважают все жители Мегиона.

Тридцать лет работает О. В. Демакова. Из них 17 отданы служению в рядах Советской Армии. Она имела ранения при исполнении служебных обязанностей. Ее пример достоин подражания для многих наших специалистов.

В 1945 году, окончив медицинское училище в Барнауле, приехала работать на Север В. П. Колмакова — старший фельдшер поликлиники. В течение многих лет она работала в отдаленных селениях Томской области. К больным добиралась на лошадях и собачьих упряжках, на утлых лодочках и пешком. Она пользуется большим уважением в коллективе, а ныне награждена юбилейной медалью «За доблестный труд».

Я называю не все имена. Но хороших людей у нас много, и все они трудятся добросовестно, в полную меру сил, с желанием вернуть людям человеческую радость.

Н. ЦИБИЗОВА,
глав. врач Мегионской больницы.

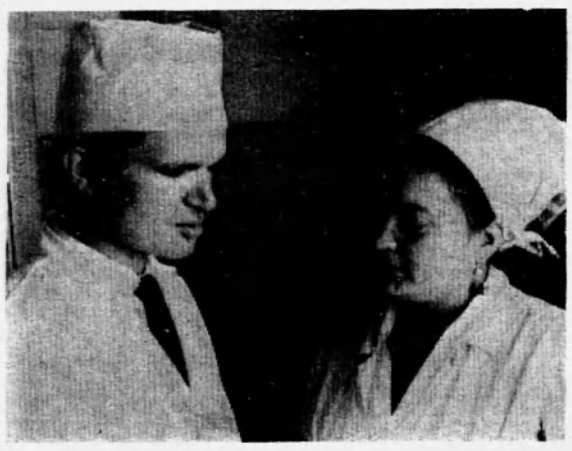

С МАЛЕНЬКИМ солнцем в груди

Помните слова Диккенса о том, что жизнь дана с непременным условием храбо защищать ее до последней минуты? Среди тех, кто в постоянной борьбе с человеческими недугами, — хирург Мегионской участковой больницы Альберт Иванович Козин и старшая медицинская сестра Валентина Михайловна Грибанова.

В зной и пургу, в ненастную полночь и холодный рассвет спешат они к тем, кому так нужны душевное утешительное слово врача, его совет и помощь.

— Альберт Иванович! Помогите, с женой плохо...

Голос встревоженный и зовущий, глаза молящие. Отказать нельзя.

По пути Козин узнает подробности заболевания. Потом озабоченно склонится над больной.

Коллеги ценят Козина за «ювелирность» в работе. К любой операции он готовится исподволь, заранее. Так же готовит к ней и больного. В медлительных движениях рук чувствуется уверенность в себе, своих силах, большая практика, опыт.

Все это пришло не сразу. Когда Козин начинал в Мегионе шесть лет назад, естественно, не хватало даже элементарных практических навыков. Зато было большое стремление многому научиться и многое узнать. Оно и еще неравнодушие к людским бедам и радостям и помогли молодому хирургу преодолеть первые трудности.

Большим уважением пользуется в коллективе и Валентина Михайловна Грибанова. Ценят ее за доброту и отзывчивость, энергию и неумение идти на компромисс со своей совестью.

Валентина Михайловна — член партии. Не так давно стал кандидатом в члены КПСС и Альберт Иванович Козин. День получения хирургом кандидатской карточки был для него одним из самых радостных и светлых.

НА СНИМКЕ: хирург Мегионской больницы Альберт Иванович Козин и старшая медицинская сестра Валентина Михайловна Грибанова.

Фото **А. Новоселова.**

Афоризмы

Медицина поистине есть самое благородное из всех искусств.

ГИППОКРАТ.

Труд доктора — действительно самый производительный труд: предохраняя или восстанавливая здоровье, доктор приобретает обществу все те силы, которые погибли бы без его забот.

Н. ЧЕРНЫШЕВСКИЙ.

Если больному после разговора с врачом не становится легче, то это не врач.

В. БЕХТЕРЕВ.

Жизнерадостность — это не только признак здоровья, но еще и самое действенное средство, избавляющее от болезней.

С. СМАИЛС.

Л. ОГОРОДНИКОВА.

Спасибо, доктор!

Он весь горит, распластан на подушке.
Дрожат росинки пота на виске.
В углу — осиротевшие игрушки,
Они теперь не водятся ни с кем.

Мальчишка бредит: в огненной крылатке
Летит он вдаль на огненном коне...
Склонился доктор над его кроваткой,
В раздумии почти оканемев.

А ночь идет,
Мальчишка бредит, бредит,
Еще далек спасительный рассвет
И в мире нет таких энциклопедий,
Где можно взять решающий ответ.

Постичь непостижимое
и сразу
Найти и вырвать злое естество.

Один лишь врач —
Его глаза и разум,
Мучительное творчество его!

Он должен верить: не услышит ночь
Глухого материнского рыданья.
Какое нужно самообладанье,
Чтоб все преодолеть и превозмочь!

Какою мерой труд его измерить?!
Он не сомкнет своих усталых век.
Ведь в эту ночь никто не хочет верить.
Что он не бог,
А просто человек.

Но вот предел!
Как солнечные блики,
В глазах ребенка — свет из темноты.
И врач не может скрыть своей улыбки,
Лица и рук счастливой бледноты.

— Спасибо, доктор! Вы устали очень.
Какое горе мимо пронесло!..
Идет вторая половина ночи,
И спит мой мальчик безмятежным сном.
— Спасибо, доктор!



НА поэтической волне

Н. ДЕНИСОВ.

Я прошел Тюменщину

Я прошел Тюменщину,
По избушкам спал,
По тобольским улицам
Королем шагал.
Там косматым пламенем
Купола горят
И висят над городом,
Словно виноград.
А за далью северной,
Далью птичих стай,
Вздыблен нефтевышками
Полуночный край.
Прыгнет лось напуганный,
Твердь земли пробив,
Нефть фонтанит пенная,
Синеву затмив...
А в полях, как странники,
Трактора бредут.
Ковыли туманные
Молоком цветут.
Провода опутали
Скопище столбов.
Выгоняет солнышко
На луга коров.
И метет Тюменщина
Вековую грусть,
С королевской щедростью
Одаряя Русь.

Микуль ШУЛЬГИН

САМОТЛОР

Сын тайги, и любовно смотрю на родную тайгу.
В ней — огни новостроек, как сполохов зимних пожары....
Здесь я слышал легенды. Одну я забыть не могу.
«...Жил в краю этом Тохтанг — герой в оперенье гагары.

Странным был тогда мир, по рассказам седых стариков:
Ни земли, ни людей, ни былинок, ни лиственниц толстых.
Только небо, да солнце, да море без берегов.
Только рыбы ныряли да Тохтанг с волнами боролся.

И была его жизнь дерзновенной мечтою полна:
Чтобы люди украсили мир, чтобы жили без горя.
Но ведь людям земля, кроме солнца и моря, нужна, —
А земля глубоко, под безмерной пучиною моря.

Долго Тохтанг нырял, и попыткам не знал он числа.
И однажды он землю достал, для людей драгоценный подарок.
Но не вынесло сердце героя, и кровь его в землю ушла, —
С той далекой поры красногрудыми стали гагары...»

Помнят Тохтанга ханты, к нему сохраняя любовь.
Никогда на прицел брать гагару охотник не будет.
Греет нефть Самотлора, священного Тохтанга кровь —
Мой завьюженный край, где счастливыми сделались люди.

С хантыйского.

ХАНТЫ-МАНСИЙСК — Перевод Михаила ЛЕЦКИНА.

А. ТАРХАНОВ.

ЛЮБОВЬ

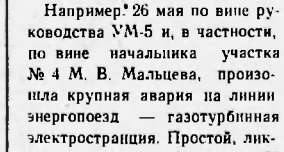

Весенние ветры подули,
снега потемнели кругом.
Мне душу мятежные думы
тревожат и ночью и днем.
Предчувствием сердце объято,
и кровь молодая гудит...
Любовь недоступно и свято
ко мне, как на крыльях, летит.
Все чаще, все чаще, все чаще
ночами брожу при луне:
Еще не изведавший счастья,
я милую вижу во сне...
Мышнэ светлолицая, где ты? *
Тебя все равно я найду,
пускай облечу я полсвета,
полсвета пускай обойду...
Любовь — это нежность и разум,
ребенок и добрая мать.
Но что я гадаю? — мне разом
сравнения не отыскать.
Бесценнее хлеба и соли,
как горная речка, строга...
К любви я тянусь,
словно к солнцу
озябшая за ночь тайга.

* Мышнэ — из хантыйского народного эпоса. Символ любви, счастья, радости.

МАРИЛЬ

Ты в танце, как метель, легка,
как молния —
твоя коса..
И, как два черных уголька,
горят твои глаза...
Живешь стремительно,
как стриж,
ко всем внимательна,
но мне
ты ни словца не говоришь —
лишь снишься мне во сне.
Ну, что тебе тоска иль лень:
в задорной пляске твой каблук
стучит, как северный олень
по льду: тук-тук, тук-тук...
Тебе семнадцать лет уже,
на диво профиль твой хорош.
Себе ты скоро по душе
любимого найдешь!

Любит— не любит?



Любит ли Милий Александрович Закон, начальник Нижневартовского эксплуатационного участка ИРПа, меня, пассажира местной линии: старая часть Нижневартовска — новая часть Нижневартовска? Не буду обрывать лепестки у ромашки, тем более, что цветов в поселке нашем нигде пока не видно. Вспомню, что было.

Радостно забилось мое сердце при первой встрече с белоснежным красавцем — речным трамвайчиком. Как все началось чудесно: придешь в назначенный срок на берег Оби, а там тебя уже ждут. Сядешь в удобное кресло в салоне или на палубе и едешь на работу. Пока едешь, отдохнешь.

Но с некоторых пор что-то случилось с трамвайчиком. Выйдешь на берег, ждешь, ждешь, а его, белоснежного красавца, все нет и нет. Трамвайчик стал опаздывать, и ты опаздываешь на работу.

Расписание-то есть, в нем и часы, и минуты указаны, только вот какое время — московское ли местное — это уж приходится гадать. Трамвайчик игнорирует такое расписание, курсирует по какому-то своему времени — не по московскому, не по местному.

А сейчас вспомню про дебаркадер, что стоит в новой части поселка. Пристает к нему трамвайчик, а в глаза тебе бросаются крупные буквы, написанные на дебаркадере, — «Покур». Козьма Прутков в свое время заметил, что если на клетке слона прочтешь надпись «буйвол» — не верь глазам своим. Местный житель глазам своим верит и не обращает внимания на коварную вывеску, не смотрит он и на заколоченные досками окна и двери дебаркадера. А каково приезжему? Представьте себе, что ехали вы, ехали, а привезли вас в какой-то Покур...

И этого дебаркадера скоро не будет, вместо него поставят понтон без всяких надстроек и удобств для пассажира. И придется мне коротать время ожидания, подвергаясь воздействию атмосферных осадков.

Вспомнил я все это и закралось у меня сомнение, неужели Милий Александрович охладел ко мне, пассажиру? Не верю! Не верю! Не верю!

Касьян СКРЕБОК.

В заметке использовано письмо Н. Парамонова, В. Бортвина, В. Лопаткина и других жителей поселка.

„Испытание нервов“

После наших выступлений

Так называлась заметка, опубликованная в нашей газете еще 14 марта 1970 года, и рассказывала она о том, что в Нижневартовском часто гаснет свет. Начальнику энергоцеха НПУ П. С. Тихонову следовало обсудить статью в коллективе, принять меры и о результатах сообщить читателям нашей газеты. Петр же Семенович сделал вид, что критика его не касается и, несмотря на напоминания, до сих пор не откликнулся на критическое выступление печати. Роль молчальника, скажем прямо, — незавидная роль.

Наконец, в редакцию пришел ответ, подписанный исполняющим обязанности старшего инженера энергоцеха А. П. ШЕВЧЕНКО. Он пишет:

«Факты, изложенные в газете, действительно имели место.

Меры по бесперебойному снабжению поселка электроэнергией приняты.

Однако, пользуясь случаем, необходимо отметить, что очень часто отсутствие электроэнергии связано с тем, что строительные и транспортные организации производят работы под действующими линиями электропередач без согласования с энергоцехом, в результате — частые порывы линий, короткие замыкания, разрушение опор.

Например: 26 мая по вине руководства УМ-5 и, в частности, по вине начальника участка № 4 М. В. Мальцева, произошла крупная авария на линии энергопоезд — газотурбинная электростанция. Простой, ликвидация аварии обошлись в 23 тысячи рублей. На эту сумму мы предъявили иск руководству УМ-5. Случались аварии и по вине СУ-18.

Если число аварий взять за 100 процентов, то 90 процентов составят аварии, которые произошли не по вине энергоснабжающей организации, а 10 процентов — это отключения для планово-предупредительного ремонта. Когда производится плановое отключение, то потребитель предупреждается об этом за сутки».

МЕРЫ ПРИНЯТЫ

В редакцию обратился житель Нижневартовского тов. Сайфутдинов с жалобой на то, что в мебельном магазине продаются стулья по цене 5 рублей 50 копеек как за готовое изделие, тогда как покупателям они выдаются в разобранном виде.

Заместитель начальника торгового отдела орса НПУ Т. В. Бахарева сообщила на запрос редакции, что факты эти имели место. Сейчас в орс принят столяр, который станет собирать изделия и только в таком виде стулья будут поступать в продажу.

За редактора Н. УСТЬЯНЦЕВА.

НАШ АДРЕС И ТЕЛЕФОНЫ: Рабочий поселок НИЖНЕВАРТОВСК, улица Пионерская, 6. ТЕЛЕФОНЫ: редактора — 0-98, зам. редактора — 0-85, промышленного отдела — 0-85 (2 звонка), ответственного секретаря и отдела писем — 0-87, типографии — 0,87 (2 звонка).

Нижневартовская типография управления по печати Тюменского облисполкома Заказ 540.

Пролетарии всех стран, соединяйтесь!

ЛЕНИНСКОЕ ЗНАМЯ

ОРГАН НИЖНЕВАРТОВСКОГО РАЙОННОГО КОМИТЕТА КПСС И РАЙОННОГО СОВЕТА ДЕПУТАТОВ ТРУДЯЩИХСЯ ТЮМЕНСКОЙ ОБЛАСТИ

Год издания 29-й
№ 75 (2145)
ВТОРНИК
23
ИЮНЯ
1970 г.
Цена 2 коп.

Свести простои судов под разгрузкой до минимума

Вот уже почти месяц поступают различные грузы в адрес предприятий и организаций района. Из Новосибирска и Тюмени — кирпич и цемент, железобетонные изделия и пиломатериалы, продукты питания и промышленные товары.

Сегодня особенно оживленно у нижневартовских причалов. Днем и ночью одновременно разгружаются две—три самоходки.

Задачи получателей грузов, работников пристани — организовать дело так, чтобы суда стояли под разгрузкой минимум времени, чтобы не приходилось выплачивать огромные суммы штрафов за простои.

А такие факты имеют, к сожалению, место. На 606 рублей оштрафовано управление производственно - технологической комплектации за допущенный простой трех барж. Сверх нормы простояла под разгрузкой одна баржа 53 часа, более чем на сорок часов были задержаны еще два судна.

Подолгу простаивают под разгрузкой суда у причалов, принадлежащих КМТС и орсу нефтепромыслового управления.

Навигация в разгаре. Идут грузы, а вместе с ними растут штрафы. Что же будет дальше, если сейчас оперативно не решить эти вопросы?

Выход только один: это правильная и четкая организация погрузо-разгрузочных работ. Всем организациям и предприятиям Нижневартовского необходимо больше проявить оперативности в этом деле. Эксплуатационному частку ИРПа следует своевременно извещать заказчиков о подходе судов с грузами, чтобы они успели подготовиться к их приемке, а руководителям — приложить максимум усилий и добиться, чтобы водный транспорт не стоял у причалов впустую.

Особенно важно четко наладить разгрузочные работы в первый месяц навигации, так как именно на этот период приходится наибольшая часть грузов.

На очередную скважину

Бригада Геннадия Михайловича Левина, досрочно пробурив на четырнадцатом кусте последнюю шестую скважину № 302, успешно перебазировалась на девятнадцатый куст.

Бригада Г. М. Левина по-прежнему удерживает первенство в Мегионской конторе бурения. На ее счету уже 22 867 метров проходки с начала года при плане за это время 12 тысяч метров.

Второе место занимает бригада Степана Ананьевича Повха, которая пробурила 14 317 метров горных пород. На третьем месте — бригада Виктора Аленсеевича Шинина, на четвертом — бригада Анатолия Владимировича Кротенко.

Всего по конторе сверхплановая проходка составила 9521 метр.

М. ГАЛИНЕЕВ.

Нормы перевыполняют

Дружно работает бригада растворного узла участка подсобных предприятий СУ-13 треста «Мегионгазстрой», руководит которой Валентина Федоровна Черкасова. На 130—140 процентов ежедневно выполняет нормы выработки эта бригада, готовя раствор на кладку и штукатурку.

Отлично работают дозировщицы Васима Газизуевна Хуснулина, Татьяна Федоровна Кришталева, моторист растворомешалки Панзиля Хаюмовна Альмухаметова и сама бригадир — Валентина Федоровна.

С. АЛЕКСЕЕВ.

Быть празднику юных

Сейчас юность страны готовится отметить свой праздник—День советской молодежи. Ведется подготовка к его встрече и у нас.

28 июня нижневартовцы отдохнут на левом, пологом берегу Оби. Спортсмены смогут принять участие в соревнованиях по волейболу, настольному теннису, городкам, испытать силу в перетягивании каната. Любителей водных прогулок будет ждать теплоход ВТТ-3. К услугам отдыхающих речные трамвайчики, которые доставят их к месту праздника. На открытой эстраде состоятся концерты художественной самодеятельности. Закончится праздник вечером отдыха в клубе «Юбилейный», который готовят комсомольцы треста «Мегионгазстрой».

В. ШВЕЦОВ.

По родной стране



Командир космического корабля «Союз-9» А. Г. Николаев (слева) и бортинженер космического корабля В. И. Севастьянов, совершившие многодневный полет в космосе.



Анфиса Попова — передовая доярка второго отделения совхоза «Сосновский» Кемеровской области. В этом году она обязалась получить от каждой из 30 коров по 2 800 килограммов молока.

Анфиса была делегатом XVI съезда ВЛКСМ. Комсомольцы совхоза избрали молодую доярку комсоргом отделения.



ЛЕНИНГРАД. На крейсере «Аврора» идут съемки фильма «Был вечер и было утро» по мотивам пьесы Б. Лавренева «Разлом». Режиссер-постановщик фильма — Алексей Салтыков.

Участвующие в съемках артисты встретились на корабле с ветераном «Авроры» Андреем Павловичем Подлесным, участником цусимского боя. Андрею Павловичу исполнилось 92 года.

НА СНИМКЕ: А. П. Подлесный (в центре) беседует с артистами.



ОМСКАЯ ОБЛАСТЬ. Успешно трудятся овцеводы совхоза «Черлакский». От каждой овцы здесь настригают более шести килограммов шерсти. Нынешней весной от сотни овцематок получено в среднем 120 ягнят.

НА СНИМКАХ: слева — главный зоотехник совхоза «Черлакский» В. Самойлов и лучшие чабаны С. Сарсенбинов и И. Мукашев, получившие в этом году по 132 ягненка от каждой сотни овцематок; справа — одна из отар совхоза.

Фотохроника ТАСС.

В нефтяных городах страны

Жемчужина Башкирии

Там, где сливаются Кама и Белая, раскинулась богатая нефтью земля, называемая Арланом. Центром этого нефтяного района стал Нефтекамск, самый молодой город в Башкирии. Он вырос у берега Камы, на краю соснового бора.

Статистика называет любопытные факты. В период Всесоюзной переписи 1959 года Нефтекамска еще не было на карте. А сегодня здесь проживают 60 тысяч жителей и из них чуть ли не половину составляют дети. Средний возраст жителей немногим больше двадцати. Здесь ежегодно справляют около 700 свадеб и рождается более полутора тысяч юных граждан.

Самая популярная в городе профессия — строитель. Каждый пятый работает на стройке. Капитальные вложения на промышленные объекты и жилье превышают 50 миллионов рублей в год.

Вторая многочисленная профессия — нефтяник. Им является каждый шестой житель.

Нефтекамск стал не только городом строителей, буровиков и добытчиков «черного золота», но и энергетиков — создателей крупнейшей в стране тепловой электростанции — Карамановской ГРЭС.

Вскоре город приобретет еще новую профессию. Здесь строятся спутники Волжского автомобильного гиганта — завод искусственных кож и фабрика трикотажного полотна. Сейчас на заводе искусственных кож начался монтаж технологического оборудования. В конце текущего года предприятие даст первую продукцию. Завод будет вырабатывать ежегодно до 20 миллионов квадратных метров кожи.

Одновременно ведется строительство фабрики трикотажного полотна — самой крупной в республике. Пуск ее намечается на 1972 год. Продукция этих предприятий пойдет не только для автомобильной промышленности, но явится сырьем для производства изделий обувной и легкой промышленности.

100-километровая асфальтовая магистраль уходит от города на юг. Она рассекает Арланское нефтяное месторождение, таящее в недрах сотни миллионов тонн нефти.

По обе стороны дороги, среди колхозных полей, лесов и болот тут и там виднеются действующие нефтяные вышки. В нынешнем году коллективы управлений «Арланнефть» и «Южарланнефть» дадут стране 14 миллионов тонн «черного золота», более трети всей добычи Башкирии.

Сотни скважин пробурили бригады, руководимые знатными мастерами М. Хисматуллиным, А. Ахметгареевым, Н. Асадуллиным. Только десять лет назад молодые парни приехали на освоение Арлана. А ныне Акмалетдин Ахметгареев уже удостоен звания заслуженного нефтяника Башкирии. Установленный его бригадой рекорд по скоростной проходке скважины еще никем не превзойден.

Из деревни приехал на промысел Кают Ихин. Трудолюбие и природная смекалка позволили ему вырасти до руководителя бригады. Он стал инициатором скоростного строительства буровых вышек. Сложную и многотонную буровую установку бригада Ихина монтирует за 5 часов. И этот рекорд держится по сей день. К. Ихин удостоен звания Героя Социалистического Труда.

В числе строителей, закладывавших первый нефтепарк на болотистой низине, был и Александр Самсонов. Возглавив бригаду, он первым в Арлане внедрил механизированный крупноблочный метод строительства. Нефтепромысловые сооружения он строил вдвое — втрое быстрее обычного. За этот трудовой подвиг страна также присвоила А. Самсонову звание Героя Социалистического Труда.

Мужают люди, когда-то начинавшие в Нефтекамске свою трудовую биографию. Растет город, становится гордостью всей страны.

А. МАННАНОВ.
(Корр. ТАСС).

Нефтекамск.

КОМСОМОЛЬСКАЯ ЖИЗНЬ

ЗАЖГИ СВОЮ ЗВЕЗДУ

— Иванов, ты почему в комсомол не вступаешь? На работе с планом справляешься, в вечернюю школу ходишь, в самодеятельности участвуешь. Пиши заявление.

— А зачем? Комсомольцем только по ведомости числиться?.. Большой пользы от этого пока не вижу. Вот раньше, лет двадцать назад, не так было...

Так однажды начался разговор секретаря комсомольской организации с молодым рабочим. Я говорю начался, потому что пройдет некоторое время, пока паренек убедится в том, что комсомол — большая организованная сила, а быть комсомольцем — почетно и ответственно.

Наглядным примером для этого паренька должна стать ежедневно пульсирующая жизнь своей цеховой или первичной организации. А как проходят комсомольские собрания, какие наболевшие вопросы выносятся на его повестку, как члены ВЛКСМ умеют трудиться и отдыхать — во многом зависит от их молодежного вожака, многих его личных качеств.

Наверное, многие из нас слышали об интересных делах комсомольцев СУ-909. Ребята и девушки соревнуются между собой в труде, участвуют в воскресниках. На одном из них в фонд строительства обелиска Славы в нашем поселке на счет райкома ВЛКСМ было переведено около 400 рублей. Собрание для комсомольцев СУ-909 стало не только одним из обязательных пунктов устава, но и местом, где решаются серьезные и волнующие проблемы, рождаются интересные мечты и задумки.

А заводила, душа всех хороших дел в управлении — заместитель секретаря комсомольской организации Владимир Лейтланд. Он умеет и делом, и словом увлечь молодых, найти для них интересное поручение, время для разговора с каждым.

Я не хочу сказать, что Владимир Лейтланд — идеальный комсомольский вожак, и в организации у него все благополучно. Бывают там и ошибки, недоразумения, но, говорят, что не ошибается тот, кто ничего не делает. А у комитета комсомола во главе с Лейтландом достаточно и запаса энергии, желания чтобы члены ВЛКСМ их организации могли жить увлеченно, зажгли свою звезду, свет от которой помогает отыскать мечту, преодолеть на пути к ней любые трудности и невзгоды.

Уже тот факт, что Андрей Науменко избирается секретарем комсомольской организации автобазы № 9 четвертый год подряд, говорит о многом. Видно, действительно молодежь ценит своего вожака, доверяет ему, видит в нем прежде всего умелого организатора.

Комсомольская организация в автобазе немногочисленная, но ее по праву можно назвать коллективом сплоченным, боевитым и работоспособным. С начала этого года создана комсомольско-молодежная бригада шоферов. Возглавляет ее Андрей Науменко. Казалось, не так и много времени прошло с момента ее создания, а на счету бригады уже немало высоких показателей, трудовых побед.

Чтобы стать во главе комсомольской организации, надо уметь передать заряд своей активности другим, сплотить вокруг себя молодежь. Для этого нужно обладать рядом личных достоинств: простотой и доверительным отношением к людям, умением правильно организовать не только свою деятельность и деятельность комитета, но и всех комсомольцев, иметь чувство высокой ответственности за порученное дело.

На первый взгляд кажется, будто комсомольские дела в СМУ-5 обстоят почти блестяще. Среди членов ВЛКСМ многие — передовики производства, участники художественной самодеятельности, спортивных секций и т. д. Но вряд ли хотя бы половина членов ВЛКСМ на данный момент имеет постоянные или разовые поручения. Взносы собирает здесь Альберт Хорошеньков, самодеятельность организует — он, спортсменов готовит — опять он, вечер отдыха организует тоже Хорошеньков. Хорошо, конечно, что секретарь комсомольской организации — интересный и разносторонне развитый человек. Но его способности и дарования выглядели бы куда ярче на фоне общей активности массы парней и девчат.

В нефтепромысловом управлении молодежным вожаком избрана Екатерина Авинова. Екатерина не «горит» сама, а потому не может зажечь и остальных. У нее нет даже элементарного, необходимого желания работать с молодежью.

На бюро райкома ВЛКСМ Авинова была утверждена членом внештатной молодежной редакции при газете «Ленинское знамя». Выступить со своей статьей Авинова не смогла: она просто не знает положения дел в своей организации, не знает, чем живут комсомольцы, как работают и отдыхают.

* * *

— Иванов, твое заявление уже видел. Готовься к собранию.

— А как ты думаешь, примут? Устав я выучил, а волнуюсь ужасно.

Хочется, чтобы только так закончился разговор секретаря комсомольской организации с молодым рабочим и помог ему найти свою комсомольскую звезду тот, кого молодежь избрала своим вожаком.

В. ПЯТЫРОВА.

Проблемы вечернего образования

ПОДЛИННАЯ система образования взрослых возникла в нашей стране лишь после Великой Октябрьской социалистической революции по инициативе В. И. Ленина. Начальным этапом культурной революции явилась ликвидация безграмотности населения. Декретом Совета Народных Комиссаров от 2 августа 1918 года было установлено преимущество при приеме в высшие учебные заведения для лиц из среды пролетариата и беднейшего крестьянства и обеспечение их государственной стипендией. Тогда же в государственную систему образования взрослых вошли не только школы грамоты, но и средние школы для взрослых и рабочие факультеты при вузах.

Современные вечерние и заочные школы являются преемниками этих первых советских общеобразовательных учреждений для взрослых. Масштабы школьного образования в нашей стране огромны. Вот несколько цифр. Свыше четырех миллионов человек в стране, свыше 22 тысяч человек в Тюменской области и более 500 человек в нашем районе совмещают работу на предприятиях и в учреждениях с учебой в вечерних и заочных общеобразовательных школах.

Что дает учащимся вечерняя школа? Прежде всего, общее образование в пределах утвержденного правительством учебного плана. Учителя формируют у учащихся коммунистическую убежденность, научное материалистическое мировоззрение, расширяют кругозор, культуру и эстетическую образованность. В школе ежегодно организуются молодежные вечера, диспуты, встречи с интересными людьми, лекции, беседы, просмотр учебных и научно-популярных фильмов.

В прошлом учебном году вечерние школы страны перешли на новые программы и учебники массовой школы по экономической географии в 9 классе, по астрономии в 10 классе, по органической химии в 11 классе. В новом учебном году будет осуществлен переход на новые программы по русскому в 7 классе, по литературе в 7—10 классах, по истории в 5, 6, 7, 9 классах и другим предметам. А к 1975 году переход на новые программы будет осуществлен по всем предметам.

В Нижневартовской вечерней школе успешно закончили учебный год 170 юношей и девушек, в том числе, 40 — методом ускоренного обучения. В переводных классах успешно справились с программой М. Морозов из КБО, Р. Тимиршин из СУ-909, Н. Комолов из АТК, П. Михеев и А. Карпов из СМУ-5, В. Чернявских, П. Золотавин и В. Варфоломеев из НПУ В. Пронькин, М. Овчинникова и Б. Ценев из СУ-13, М. Луговая из аэропорта и другие. Двадцать семь одиннадцатиклассников и двадцать пять восьмиклассников успешно сдали экзамены за курс средней и восьмилетней школы. Многие из выпускников станут поступать в этом году в высшие учебные заведения.

Только что закончился учебный год, **а школа уже вновь занимается комплектованием учащихся на следующий учебный год.** 20 заявлений поступило из орса НПУ, 9 — из СМУ-5, 3 — из СУ-13. **Массовый набор учащихся мы начнем с первого августа.** Большое количество молодежи мы ждем из АТК, СУ-13, СМУ-5, СУ-909, УМ-5, конторы бурения, НПУ, ДСРУ и т. д. По сведениям из этих организаций, известно, что не имеют восьмилетнего и среднего образования 121 слесарь, 86 электромонтеров, 38 дизелистов, 57 буровиков, 172 шофера, 92 тракториста и других специалистов. Мы приглашаем их в нашу школу.

Т. ШУВАЕВ,
директор Нижневартовской школы рабочей молодежи.

ГРОЗНЫЙ. «Гипрогрознефть» — крупный институт по проектированию нефтеперерабатывающих заводов и установок. Сейчас его коллектив работает над созданием крупнейшей комбинированной установки, на которой можно будет производить пять различных процессов переработки нефти.

НА СНИМКЕ: старший инженер Л. Бакалова и заместитель начальника механического отдела Ю. Черкашин осматривают макет комбинированной установки ГК-3

Фото Р. Дика.

Фотохроника ТАСС.

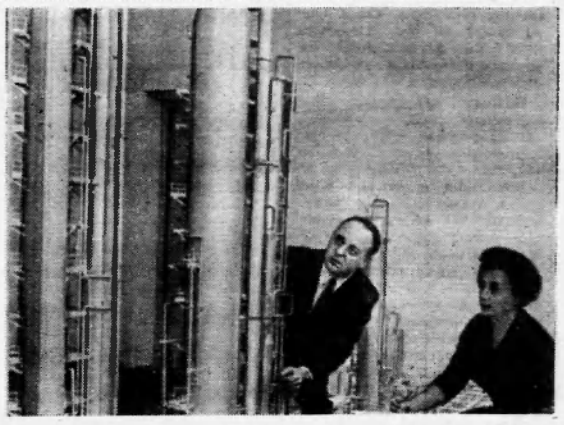

ФАКЕЛ В РУКАХ БОРЦОВ

МАЛЕНЬКАЯ, специально изданная книжица — всего несколько страничек. У нее нет названия, писали ее, не рассчитывая на широкую читательскую аудиторию. Одиннадцатилетняя девочка Таня Савичева, обессилевшая от голода, холода, от непрерывных вражеских бомбежек, аккуратно вписывала на страницы дневника строчки летописи своей семьи — обыкновенной ленинградской семьи, переносившей тяготы 900-дневной гитлеровской блокады.

И вот сейчас это обвинение войне, фашизму стало достоянием представителей прогрессивной молодежи почти ста стран! Посланцы юности планеты, которые в первую неделю июня собрались на Всемирную встречу в Ленинграде, с волнением брали в руки на Пискаревском мемориальном ансамбле дневник Тани Савичевой. Каждый из них унес в свою страну этот документ о невиданном мужестве советских людей, своеобразную эстафету молодых борцов сороковых годов, переданную юности семидесятых, как завещание беречь мир. И там, на Пискаревском мемориале, у подножия монумента Матери-Родины, они торжественно поклялись крепить ряды молодых борцов против темных сил реакции, войны, борцов за светлые идеалы человечества.

Эту клятву посланцы более 140 молодежных организаций мира неоднократно повторяли в Таврическом дворце, где в рамках Встречи проходила теоретическая конференция «В. И. Ленин и революционное воспитание молодежи».

Разные проблемы решает молодежь в различных странах. Посланцы Венгрии, ГДР, Кубы, Польши, Чехословакии, СССР и других социалистических стран рассказывали на Встрече, как молодежь плечом к плечу со старшим поколением активно участвует в созидательном труде, в социальном переустройстве жизни. Юноши из Камбоджи, Южного Вьетнама, Мозамбика говорили о том, что их сверстники берут в руки винтовки, чтобы активно бороться против империалистических агрессоров.

Все выступления были пронизаны одной мыслью: необходимо крепить единство и солидарность передовой молодежи планеты! Участники встречи подчеркивали, что только в союзе с рабочим классом молодежное движение может добиться успехов в борьбе.

Выражением интернациональной солидарности молодежи явились резолюции, принятые на ленинградском форуме. В них посланцы юности заявили о своей поддержке народов, борющихся против империализма, колониализма и неоколониализма, о солидарности с народами и молодежью Индокитая, ведущих мужественную борьбу против американских агрессоров. В специальной резолюции участники встречи поддержали справедливую борьбу народов и молодежи арабских стран против агрессии Израиля.

А когда в заключительный день форума на интернациональном митинге было оглашено Обращение участников Встречи к советской молодежи, зал «Октябрьский» долго сотрясали аплодисменты. «Сегодня советская молодежь настойчиво трудится над претворением в жизнь ленинской программы коммунистического строительства.. Советской молодежи принадлежит роль одного из наиболее славных и передовых отрядов международного демократического движения молодежи», — говорится в этом документе.

Своды «Октябрьского» вновь сотрясла овация, когда в зале была установлена прямая связь с космосом. Оттуда, с далеких космических трасс, прозвучало доброе пожелание молодежи земли от членов экипажа корабля «Союз-9» А. Г. Николаева и В. И. Севастьянова. Космонавты призвали своих молодых друзей не жалеть сил и энергии в борьбе за торжество ленинских идей.

Ленинград.

В. ПЕТРУНЯ.
(Корр. ТАСС).

Слова от сердца

Нашей дочке Олечке было пять лет, когда она подверглась операции по поводу комбинированного врожденного порока сердца. Операцию делали в институте экспериментальной медицины и биологии в г. Новосибирске, которым руководит Евгений Николаевич Мешалкин. Большое значение в благополучном исходе этой операции имела и подготовка к ней, которую проводили педиатры нашей районной детской консультации.

Сейчас Оля чувствует себя хорошо, хотя это только первый этап лечения, но мы надеемся, что и второй этап пройдет так же благополучно и наша дочка будет совершенно здорова.

Невозможно найти слова, чтобы выразить чувство признательности тем людям, которые стоят на страже здоровья человека. Мы просим передать нашу благодарность Е. Н. Мешалкину, хирургу Кремлеву, руки которого касались маленького сердечка нашей дочки, В. С. Щукину, а также нашим районным педиатрам М. Д. Сергеевой, А. Ф. Яркову, Т. Д. Гороховой — людям большой души, пожелать им счастья в жизни, крепкого здоровья и огромных успехов в их труде.

Семья ШОРОХОВЫХ.



НА ЭТОМ СНИМКЕ — СТАРШИЙ МАШИНИСТ ПЕРЕКАЧИВАЮЩЕЙ СТАНЦИИ НА ЦЕНТРАЛЬНОМ ТОВАРНОМ ПАРКЕ НИКОЛАЙ АФАНАСЬЕВИЧ МУРЗИН. КОГДА ОН НЕСЕТ ВАХТУ, МОЖНО БЫТЬ УВЕРЕННЫМ, ЧТО НА СТАНЦИИ ВСЕ БУДЕТ В ПОРЯДКЕ.

Фото А. НОВОСЕЛОВА.

● ТРЕВОЖНЫЙ СИГНАЛ

ПОРА ПРЕКРАТИТЬ СПОРЫ

Радовались нижневартовцы пуску совхозного молокозавода: будет теперь вдоволь молока, сметаны и сливок. Радовались, но оказывается преждевременно. Нет на прилавках ни сметаны, ни сливок, да и фляги со свежим молоком в торговых точках — редкость.

А, между тем, молокозавод работает на полную мощь. Тогда куда же девается продукция?

Пятнадцатого июня Нижневартовский совхоз подготовил к отправке 3 тонны 324 килограмма молока. Основной потребитель — орс нефтепромыслового управления—забрал только две тонны.

Шестнадцатого июня та же картина: подготовлено к отправке 2 тонны 228 килограммов, орс забрал не многим более полутора тонн. А семнадцатого из трех тонн молока торговые работники взяли... всего 120 килограммов! Где же остальное молоко? Ему досталась доля превратиться в творог и простоквашу, которые, кстати, тоже не частые гости на прилавке.

Тут бы повествованию и конец. Но хочется напоследок привести диалог двух ответственных лиц: А. Ф. Пальянова, заместителя директора совхоза и Л. Т. Москалева, заместителя начальника орса НПУ.

Оговоримся сразу: такого разговора, который вполне мог иметь место, если бы этих руководителей всерьез беспокоило положение дела, не было.

А. Ф. Пальянов: «Мы подготовили молоко к отправке. Почему не забираете? Наш молокозавод работает по существу вхолостую, совхоз несет убытки! А заодно возвратите и тару под молоко. У нас нет лишних фляг».

Л. Т. МОСКАЛЕВ: «Молоко ваше мы брать не сможем. Оно уже повышенной кислотности. Вот что разве немного, для производства творога... А в совхозе пора уже иметь холодильные установки. Ведь мы их предлагали вам еще зимой, по две с половиной тонны вместительностью каждая. Почему не взяли?»

Трудящимся Нижневартовского нет дела до ведомственных неурядиц и споров. И потому как можно скорее надо найти точку соприкосновения между поставщиком и потребителем.

И. ИВАНОВ.

Трибуна технического прогресса

Быстро, выгодно, экономично

О строительстве блочных сооружений на Самотлоре

ЖЕМЧУЖИНА Западной Сибири уже сегодня вносит весомый вклад в добычу «черного золота», а к 1975 году количество добываемой здесь нефти возрастет во много раз.

Естественно, что такой скачок невозможен без дальнейшего технического совершенствования производства, без дальнейшего строительства новых промышленных объектов на нефтеносных площадях. Обустройство Самотлора и впредь будет идти ускоренными темпами. И в этом деле не последнюю роль призвано сыграть блочное строительство различных объектов.

Немногим более года назад в Нижневартовском создана строительная организация, призванная заниматься именно этими вопросами. Это Нижневартовский участок № 2 комсомольско-молодежного монтажного управления-1 треста «Тюменьгазмонтаж». Коллектив участка имеет специальное задание по монтажу кустовых и дожимных насосных станции. Пока в четырех бригадах работает всего около шестидесяти человек. В перспективе — дальнейший рост организации, укрепление ее базы, расширение диапазона работ. Это и понятно, так как сеть КНС и ДНС на Самотлорском и на других прилегающих месторождениях будет все время расти.

А чем же сейчас заняты монтажники участка КММУ-1? Где сегодня основной фронт работ?

На эти вопросы отвечает прораб участка Анатолий Васильевич Панов.

— Первые объекты, к монтажу которых мы приступили — это самотлорские КНС-1, ДНС. Монтаж был начат не сразу: некоторое время потребовалось на завоз необходимого оборудования: блоков для монтажа кустовой насосной станции, сварочных агрегатов, электростанций.

Монтажные работы на КНС-1 начались с первого марта этого года. Сейчас смонтированы блок насосов, блок гребенки, сепарационный блок, произведена обвязка трубопроводов, смонтирован блок распределительного устройства.

Казалось бы, сделано немало, КНС уже около месяца действует. Однако до сих пор не подписан окончательный акт о ее приемке. Почему?

Только лишь потому, что бригада монтажников под руководством С. Широкова с тюменского завода монтажных заготовок выполнила работы с существенными недостатками, которые теперь надлежит устранить.

Но это только одна сторона дела. Много и других нерешенных вопросов. В частности, это касается проектирования. Документация на монтажные работы составляется в тресте «Тюменьгазмонтаж», вот она-то и оказывается зачастую весьма далекой от совершенства. Так было при монтаже КНС, где-то из-за неточностей в проектной документации потребовалось провести переделку, например, факельной части. К сожалению, так обстоит дело сейчас и на монтаже КНС-2.

Видимо, и самим монтажникам и нефтяникам, которые принимают новые объекты, следует обратиться с самыми серьезными претензиями в адрес руководителей треста «Тюменьгазмонтаж». Ведь освоение Самотлора — первоочередная задача в развитии большой нефти Западной Сибири в свете постановлений партии и правительства.

А сегодня в условиях Самотлора блочное строительство по сравнению со строительством в капитальном исполнении имеет неоспоримые преимущества.

Новая КНС закачивает до десяти тысяч кубометров воды в пласт ежесуточно! А ведь на ее строительство затрачено немногим более двух месяцев. Если бы подобное сооружение возводилось в капитальном исполнении, то потребовалось бы не менее 14—15 месяцев! Вот она, прямая выгода во времени!

А. В. Панов замечает:

— Монтаж блоков — это не только прямой выигрыш во времени. Это и экономические выгоды: строительство объекта обходится значительно дешевле, требуется меньше рабочей силы.

Словом, все говорит о большой пользе возведения объектов на Самотлоре методом монтажа готовых блоков.

Сейчас в стадии монтажа дожимная насосная станция. Уже установлены четыре буллита емкостью 100 кубометров каждый, установлены на ростверк четыре насоса, идет монтаж трубопроводов и переходных площадок. И вновь монтажники сталкиваются с прежними бедами: до сих пор нет окончательных чертежей и монтажных схем.

Надо полагать, что эти досадные помехи будут в ближайшее время устранены, ибо никто никому не дал права сдерживать обустройство Самотлора.

Впереди у коллектива участка КММУ-1 большой фронт работ по расширению существующих смонтированных насосных станций и по строительству новых. Именно поэтому ошибки повторять нельзя.

А. ЗАХАРОВ.

ПО СЛЕДАМ неопубликованного письма

В редакцию пришло письмо от жительницы старой части Нижневартовского тов. Метелевой, в котором она сообщает о плохой работе районного Дома культуры.

Редакция попросила разобраться по письму тов. Метелевой заведующую отделом культуры К. В. Забелину. Вот что она сообщает:

«Тов. Метелева правильно пишет о том, что Дом культуры мало проводит лекций и докладов. Плохо помогает в работе Дома культуры лекторская группа средней школы № 1.

Письмо тов. Метелевой обсуждалось на собрании работников Дома культуры. Директору В. Ворощову за плохую организацию киносеансов и молодежных вечеров сделано серьезное замечание.».





Закончился учебный год в четырехгодичной партийной школе системы политического просвещения. Пятьдесят ее слушателей недавно сдавали зачеты. Большинство слушателей готовились к ним добросовестно и сдали хорошо.

НА СНИМКЕ: зачеты по истории Коммунистической партии принимают заведующий отделом пропаганды и агитации В. Д. Салмин и инструктор отдела В. И. Симонова. Отвечает работник аэропорта В. А. Ломов. Он получил отличную оценку.

Фото А. Новоселова.

Информация пресс-центра ВДНХ

Подземный разведчик

Ценнейшие месторождения природного газа и нефти нередко залегают глубоко под землей. Чтобы добраться до них, нужны совершенные устройства. Вместо применявшихся раньше турбобуров в последнее время широкое распространение получили электробуры. Эти подземные разведчики могут проникать в землю на глубину до пяти километров. Появился новый электробур. Его важное достоинство — способность изгибаться и изменять угол наклона в процессе бурения, причем максимальный угол наклона от вертикальной оси составляет 60 градусов, а мощность двигателя от 140 до 240 квт, в зависимости от типа. При бурении применяется алмазное долото типа АВГ-2, это обеспечивает прохождение любых самых крепких по твердости пород (камень, гранит и т. д.). Новый электробур уже завоевал популярность на мировом рынке. Он изготовлен электромеханическим заводом имени 50-летия Великой Октябрьской социалистической революции в Харькове и демонстрируется в павильоне «Электротехника» на ВДНХ СССР.

Война с невидимками

В молоке микроорганизмы размножаются с молниеносной быстротой. В одном миллилитре его оказывается 200—300 тысяч бактерий. И среди легиона безвредных для человека невидимок могут быть опасные, болезнетворные.

Молочная промышленность применяет испытанное средство — пастеризацию. Специальные высокопроизводительные установки очищают молоко. Но войну с невидимками надо начинать еще на животноводческих фермах. Свежее молоко часто портится за считанные часы.

Киевское государственное конструкторское бюро по машинам для животноводства создало надежный пастеризатор ОТМ-1 для колхозных и совхозных ферм. Его основное достоинство — компактность. Все оборудование занимает площадь три квадратных метра.

Установка выполняет несколько операций: очистку молока от механических примесей, обеззараживание при температуре 90 градусов и охлаждение. Автоматическая система обеспечивает обработку молока в непрерывном потоке, причем предусмотрено два режима: обычная кратковременная пастеризация и более длительная — пятиминутная.

Производительность установки — тысяча литров молока в час, обслуживает ее один человек. ОТМ-1 демонстрируется на ВДНХ СССР.

ФОТОИНФОРМАЦИЯ



СФРЮ. Жилые дома в новом районе югославской столицы — Новом Белграде. За последние четверть века в городе было построено около 100 тысяч квартир.
Фото В. Егорова.

Фотохроника ТАСС.



ЮЖНЫЙ ВЬЕТНАМ. Этот снимок сделан в расположении II-ского батальона Народных вооруженных сил освобождения. В перерыве между боями патриоты делятся боевым опытом, изучают оружие.

Фото ВИА — ТАСС.



ГЕРМАНСКАЯ ДЕМОКРАТИЧЕСКАЯ РЕСПУБЛИКА. В физической лаборатории Технического университета города Дрездена работают каскадные генераторы. Здесь исследуются ядерные реакции, вызываемые легкими ионами. Ученые этой лаборатории совместно с коллегами из Дубны проводят исследования по нейтронной физике. Директор этой лаборатории — один из старейших членов Ученого совета Объединенного института ядерных исследований профессор Гейнц Позе.

НА СНИМКЕ: профессор Гейнц Позе.

Фото Ю. Туманова.

Фотохроника ТАСС.



ИНДИЯ. Демонстрация жителей Калькутты против засилья в стране крупных капиталистических монополий.
Фото В. Байкова.

Фотохроника ТАСС.



Народ Иракской Республики — арабы и курды — радостно встретил традиционный курдский праздник Ноуруз. Этот день в стране отмечается как начало весны.

НА СНИМКЕ: праздничная демонстрация в городе Сулеймании.

Фото А. Матюшина.

Фотохроника ТАСС.

● Беседы о гражданской обороне

7. Умело действовать в очаге поражения

Когда пройдет ударная волна, следует встать и надеть имеющиеся средства защиты. Если их нет— закрыть рот и нос любой повязкой, платком или шарфом, отряхнуть одежду от пыли. После этого быстро выйти из очага поражения. Безопасные пути выхода укажут посты гражданской обороны. Если их нет, надо идти в ту сторону, где меньше разрушенных зданий. К поврежденным зданиям и сооружениям подходить нельзя — они могут обрушиться.

Все вокруг может быть заражено радиоактивными веществами. Поэтому не надо есть, пить и курить, прикасаться к окружающим предметам. После выхода из зоны радиоактивного заражения очистить одежду и обувь от радиоактивной пыли и вымыть открытые участки тела водой с мылом, а при возможности пройти полную санитарную обработку. Если вы оказались в убежище, то выполняйте указания обслуживающих его постов, а при необходимости включайтесь в работы по устранению повреждений или обеспечению выхода на поверхность. Если выходы запалены, примите меры к расчистке завала или устройства нового выхода.

Помните: выходить из убежища можно только по команде постов гражданской обороны. Находясь в заваленных сооружениях, не создавайте паники. Помните: о спасении людей заботятся органы гражданской обороны и спасательные отряды.

Но может случиться и так, что они еще не подошли, тогда надо действовать самостоятельно. Люди могут оказаться запаленными и на поверхности. Разбирая завал, каждый обломок следует поднимать осторожно, чтобы дополнительно не нанести травмы пострадавшему, не забывая при этом о мерах безопасности. Во время пожаров оказывается помощь пострадавшим и пожарным подразделениям в борьбе с огнем.

После оказания первой медицинской помощи пострадавший доставляется на ближайший медицинский пункт. Это можно сделать, используя носилки или подручные средства.

В. ДЕРЕВЯНКО,
ст. инженер НПУ по гражданской обороне.

Прибыль... из отходов

Каждый кубометр осины, заготовленный в Подпорожском леспромхозе комбината «Ленлес», дает 12 рублей прибыли. Доходы от осины, считавшейся когда-то непригодной для промышленного использования, коллектив предприятия стал получать после перехода на новую систему хозяйствования.

Лесозаготовители нашли способ повысить выход деловой древесины из этой породы деревьев с 33 до 82 процентов. Прежде осина поставлялась потребителям только в виде кругляков, пригодных для распиловки на доски и спичечную соломку. Все остальное, что оставалось от дерева, поглощал огонь. Теперь в леспромхозе перерабатывается весь ствол. На поточных механизированных линиях, изготовленных рационализаторами комбината, ствол раскалывают на баланс, который охотно покупают предприятия целлюлозно-бумажной промышленности Финляндии и Венгрии.

Новая технология переработки низкосортных лиственных пород позволила леспромхозу за четыре месяца этого года сдать сверх плана 7,5 тысячи кубометров древесины. Лишь от осины лесозаготовители получили в прошлом году 180 тысяч рублей прибыли. И в нынешнем уже получено прибыли на 300 тысяч рублей больше, чем за тот же период прошлого года.

За высокие производственные показатели Подпорожский леспромхоз награжден Ленинской юбилейной почетной грамотой ЦК КПСС, Президиума Верховного Совета СССР, Совета Министров СССР и ВЦСПС. Опыт Подпорожского леспромхоза широко применяют и другие коллективы комбината «Ленлес». На предприятиях пущено в эксплуатацию девять механизированных линий по переработке хлыстов на колотый баланс. Выход деловой древесины в среднем по комбинату сейчас составляет 79,1 процента. Это выше, чем определено планом.

Е. ВОСКРЕСЕНСКАЯ.
(Корр. ТАСС).

За редактора **Н. УСТЬЯНЦЕВА.**

СБЕРЕЖЕМ ЛЕС ОТ ПОЖАРОВ

Пожар — злейший враг леса, он может уничтожить тысячи его гектаров.

Сами по себе пожары в лесу не могут возникнуть, подавляющее большинство их случается по вине человека. Охотники и рыболовы, лесозаготовители и разведчики недр, сборщики ягод и туристы — они чаще бывают в лесу и многое зависит от их осторожности, благоразумия. Брошенный окурок или горящая спичка, непотушенный костер, тлеющий пыж — все это, особенно в сухую погоду, приводит к непоправимой беде.

Сейчас лето. Наступил, как мы говорим, пожароопасный период. Пусть каждый будет в эти дни особенно осторожным в лесу и бдительным. Если вы заметите начавшийся пожар, немедленно сообщите об этом в исполком Совета, лесхоз, пожарную часть, милицию, в другие организации и принимайте самое активное участие в ликвидации бедствия. В этом заключается ваш общественный гражданский долг.

В каждом населенном пункте должны быть созданы добровольные пожарные дружины. Если в вашем селе еще их нет — создайте обязательно! Большую пользу общему делу принесут комсомольские и пионерские организации, если они возьмут шефство над зеленым другом, организуют пожарные дозоры и посты.

Давайте же охранять каждое дерево, будь оно в поселке или в лесу. Стать другом леса—значит стать другом людей. Все мы, несомненно, любим лес. Этого мало, надо быть настоящим его другом.

С. ЕВДОКИМОВ,
главный лесничий Нижневартовского района.

Голубой экран

23 ИЮНЯ, ВТОРНИК

19.00 Новости.
19.10 Передача **«Народный контроль в действии».**
20.00 Документальный фильм **«Звезды Таймыра».**
20.10 Передача **«Клуб политической информации».**
20.35 Художественный фильм **«Негасимое пламя».** 1-я серия.

24 ИЮНЯ, СРЕДА

17.00 Передача **«Клуб политической информации».**
17.20 Новости.
17.30 Передача **«Беседа о летнем отдыхе трудящихся».**
17.40 Художественный фильм **«Негасимое пламя».** 2-я серия.

ПОКАЗЫВАЕТ «ОРБИТА»

СРЕДА, 24 ИЮНЯ

17.15 — Кинопанорама. 19.00 — А. П. Чехов. «Три года». Премьера телеспектакля. 20.40 — «Время». Информационная программа. 21.10 — Концерт.

ЧЕТВЕРГ, 25 ИЮНЯ

17.15 — «Друг Тыманчи». Премьера телевизионного художественного фильма. 19.00 — «Торжественное закрытие IV Международного конкурса имени П. И. Чайковского». Трансляция из Большого зала Консерватории. (Время московское).

НАШ АДРЕС И ТЕЛЕФОНЫ: Рабочий поселок **НИЖНЕВАРТОВСК**, улица Пионерская, 6. **ТЕЛЕФОНЫ:** редактора — 0-98, зам. редактора — 0-85, промышленного отдела — 0-85 (2 звонка), ответственного секретаря и отдела писем — 0-87, типографии — 0,87 (2 звонка).

Нижневартовская типография управления по печати Тюменского облисполкома

Заказ 540.

Пролетарии всех стран, соединяйтесь!

ЛЕНИНСКОЕ ЗНАМЯ

ОРГАН НИЖНЕВАРТОВСКОГО РАЙОННОГО КОМИТЕТА КПСС И РАЙОННОГО СОВЕТА ДЕПУТАТОВ ТРУДЯЩИХСЯ ТЮМЕНСКОЙ ОБЛАСТИ

Год издания 39-й
№ 76 (2146)
ЧЕТВЕРГ
25
ИЮНЯ
1970 г.
Цена 2 коп.

ЗА ВЫСОКУЮ КУЛЬТУРУ ТОРГОВЛИ

Сколько времени мы потратим на покупку, с каким настроением выйдем из магазина, насколько будет удовлетворено наше желание — все это зависит от работников прилавка. Обслуживать тружеников района призвана огромная армия продавцов. Продавец — добрый советчик, опытный консультант для покупателя. Многие работники торговли сознают эту высокую ответственность.

Работники орса НПУ шире стали использовать свободный доступ к товарам. Это — выставки-продажи промышленных и кулинарно-кондитерских изделий, ярмарки, разъездная торговля и многие другие прогрессивные методы обслуживания населения. Лучшим предприятием орса является магазин «Маяк», заведует которым Г. П. Михайлова. Здесь аккуратно оформлены витрины, продавцы внимательны. Заслуженным уважением покупателей пользуются Римма Косицына, Валентина Проскурякова, Римма Нагуманова и Люба Новикова, успешно совмещающая работу с учебой в вечерней школе.

Приятно зайти в магазин «Север». Светлый зал, новейшее оборудование, вместительные холодильные камеры для хранения скоропортящихся продуктов... Заведующая магазином Клавдия Васильевна Горюшко —добросовестная, опытная, хороший организатор, сумела создать дружный коллектив. Работает здесь в основном молодежь со специальным торговым образованием. Буквально все следят за чистотой, порядком, оформлением витрин.

Правильно и культурно организовать торговое обслуживание в наших условиях — задача не из легких. Во-первых, население растет гораздо быстрее, чем открывается сеть новых магазинов. Так, орс НПУ в состоянии обслужить 10 тысяч населения, а в Нижневартовском оно намного больше. Во-вторых, мало торговых и складских помещений, а имеющиеся тесны, некоторые требуют ремонта. В ближайшие дни откроется после капитального ремонта магазин № 3 этого же орса. Нижневартовцев ждет сюрприз: помещение переоборудовано так, что выглядит новым, красивым и просторным. Витрины и стены отделаны зеркалом и пластиком, оборудованы холодильные камеры. У руководства орса есть задумка перевести один хлебный магазин на самообслуживание, а в районе кинотеатра «Юбилейный» открыть летнее кафе.

Но говоря о культуре торговли, следует отметить, что еще не все продавцы по-настоящему болеют за свое дело. В редакцию неоднократно поступали жалобы на нарушение правил торговли в глубинных поселках — Ларьяке, Охтеурье, Сарт-Егане, да и в районном центре.

Некоторым продавцам ничего не стоит ответить покупателю грубо, с раздражением или равнодушно отвернувшись в сторону. Все эти факты — далеко не мелочь.

Сейчас в работе всех орсов, кооперации наступила ответственная пора — завоз и приемка товаров. Быстро принять, оприходовать, правильно складировать поступающие товары — задача серьезная. Она должна быть в центре внимания партийных организаций, руководства орсов и всех торговых работников. Дать возможность покупателю как можно быстрее приобрести промышленные товары и продовольствие, как можно лучше, культурнее его обслужить — вот задача торговых работников.



НА СНИМКЕ: водитель машины МАЗ-529 транспортного цеха Мегионской нефтеразведочной экспедиции Анатолий Иванович Солодков. В системе геологии работает вот уже 11 лет. Он — ударник коммунистического труда, является членом цехового комитета профсоюза.

Фото А. Новоселова.

ОСВАИВАЮТ БОГАТСТВА САМОТЛОРА

Буровые бригады Ватинской конторы бурения продолжают штурм самотлорских недр. Коллектив, руководимый мастером Ф. Комаревцевым, начал проводку скважины № 209-бис. Пробурено четыреста метров, спущен кондуктор.

Бригада мастера А. Шарипова закончила испытание скважины № 218-бис и сейчас вместе с вышкомонтажниками из бригады З. Бадретдинова перемещает буровой станок на новую отметку.

●

На пусковом объекте

Горячие дни сейчас у строителей Урьевской нефтеперекачивающей станции. Бригады каменщиков, плотников, электриков начали монтаж только что прибывшего оборудования. На фундаменты установлены два трансформатора, ведутся работы на закрытом и открытом распредустройствах.

Бригада каменщиков, руководимая Инжеватовым, завершила кирпичную кладку помещения насосной станции, отлично трудятся монтажники из бригады Храмова на обустройстве вспомогательного корпуса.

С ежедневным перевыполнением планов работают плотники из коллектива, руководимого мастером Тавригиным.

Н. СИМОНОВ,
начальник ПТО треста «Мегионгазстрой».

●

Будет нефть с дальних площадей

На Ваховской и Колек-Еганской нефтеносных площадях ведут разбуривание недр нижневартовской земли геологоразведчики Ваховской экспедиции. Только что буровики под руководством мастера Ердакова закончили проходку скважины Р-46. Сейчас этот коллектив занят испытанием нового нефтяного источника.

А бригада бурового мастера Шастного ведет работы на разведочной скважине № 2 на Колек-Еганской площади.



Ударными темпами возводится на Карагандинском металлургическом заводе третья казахстанская домна — пусковой объект 1970 года. С вводом ее в строй выдача чугуна увеличится вдвое.

НА СНИМКЕ: на строительстве третьей казахстанской домны.

Фото Я. Турина.

Фотохроника ТАСС.

В числе передовиков

Подведены итоги работы за пять месяцев среди бригад по испытанию скважин геологоразведочных экспедиции ооласти. Второе и третье места занимают бригады испытателей, руководимые мастерами А. Никаноровым и П. Безродным, на Мегионской нефтеразведочной экспедиции.

На счету бригады А. Никанорова шесть испытанных скважин с одиннадцатью объектами, а коллектив П. Безродного опробовал пять скважин с восьмью объектами.

●

Несут вахту операторы

Слаженно работает коллектив нефтепромысла № 1, возглавляемый Иваном Ивановичем Рынковым. На сегодняшний день добыто с начала года более чем 116 тысяч тонн сверхплановой нефти.

В эти дни добросовестно несут вахту операторы Николаи Павлович Сливин, Бахтыш Бахшев, Иван Бойчук, Михаил Аверьянович Лазарев и другие.

С. ДМИТРИЕВ.

●

ОБУСТРАИВАЕТСЯ ВАТИНСКАЯ ПЛОЩАДЬ

Полтора месяца работает Мегионский участок Нижневартовского ДСРУ-3. Две бригады дорожников под руководством мастеров И. Коробейникова и И. Капитонова занимаются обустройством Ватинской нефтеносной площади.

На разрезающем ряду положено более двух километров лежневых дорог, подготовлены площадки под буровые.

Сейчас дорожники прокладывают трехсотметровую трассу от 783 до 784 скважины. Новая лежневая дорога будет шириной восемнадцать метров, что позволит увеличить площадь опоры при перемещении буровых по сильно заболоченной местности.

Н. ГАЙДАДИН,
начальник участка.

на нефтяном МЕРИДИАНЕ

Подготовлена к эксплуатации

На центральном товарном парке Нижневартовского в основном закончен монтаж трех печей подогрева термо-химической установки по обезвоживанию нефти.

Сейчас бригада монтажников во главе с А. Семченко, из новосибирского треста «Двигательмонтаж» ведет работы по обвязке. Смонтированы и два отстойника, по двести кубометров емкостью каждый.

Автомобили идут по трассам

С полным напряжением трудятся водители Ватинской АТК. План прошлого месяца по основному показателю — тоннокилометражу — выполнен на 191,3 процента, а задание пяти месяцев перевыполнено более чем на пятьдесят процентов.

Безупречно работают шоферы автоколонны № 1, которой руководит М. Гордеев. Ежедневно перевыполняют плановые задания на перевозке грунта водители Д. Валишин, А. Кубраков, Н. Лабинцев, бульдозеристы В. Трушин и В. Чиликин.

А. ИВАНОВ.

Бетон рассекает тайгу

За месяц и двадцать дней дорожники Нижневартовского СУ-909 уложили три с половиной километра бетонных плит на самотлорской трассе. Кроме этого, подготовлено основание под бетон на протяжении двух с половиной километров.

Сейчас строители вместо гравийного основания делают цементно-грунтовое. Это не только дает возможность строить дороги большей прочности, но и значительно удешевляет работы.

На сложной трассе, проходящей через болотные топи Самотлора, хорошо трудится отряд студентов из Киевского политехнического института. Каждый день студенты-строители делают основание под будущую «дорогу жизни» на протяжении 500—600 метров.

На укладке бетонных плит на трассе отлично трудится бригада мастера И. Толмачева, которая ежедневно перевыполняет задания.

П. НЕСТЕРЕНКО,
начальник ПТО СУ-909.

ИСПЫТЫВАЕТСЯ НОВАЯ СКВАЖИНА

Впервые на двух скважинах Мегионской нефтеносной площади испытаны электроцентробежные погружные установки по закачке воды в пласт. Мощностью каждая три тысячи кубометров воды.

По существу, это новые подземные кустовые насосные станции.

П. ХОДОВЕЦ.

начальник технического отдела НПУ им. В. И. Ленина.

В РАЙКОМЕ КПСС

Заботиться о политическом образовании молодежи

Итак, учебный год в системе комсомольского политпросвещения завершен. О чем говорят его итоги?

На начало учебного года было создано 23 политкружка в первичных комсомольских организациях: «Наш Ленинский комсомол», «Ленинские уроки», «Беседы о партии», «Университет молодого марксиста». Преобладали кружки «Беседы о партии» — их было десять.

Вопрос о руководителях кружков был согласован с партийными бюро, с коммунистами, в результате среди молодежи работали пропагандистами 14 членов КПСС.

Своевременно начались и неплохо закончились занятия в СМУ-5, автобазе № 95, участке ИРПа. Секретари комсомольских организаций этих предприятий Альберт Хорошеньков, Татьяна Дорофеева, Петр Дунской заботились о том, чтобы каждый комсомолец упорно работал над повышением своей политической грамотности.

Важную роль в расширении кругозора молодежи сыграл Ленинский зачет, посвященный 100-летию со дня рождения Ильича. Юноши и девушки с интересом изучали труды В. И. Ленина: «Детская болезнь «левизны» в коммунизме», «Шаг вперед, два шага назад», «Что делать?», «Что такое Советская власть» и другие. Многие стремились лучше познать биографию создателя Коммунистической партии и первого в мире социалистического государства.

Есть необходимость сосредоточить внимание секретарей комсомольских и партийных организаций, райкома ВЛКСМ на допущенных недостатках и упущениях с тем, чтобы изжить их в предстоящем учебном году.

А недостатки есть весьма серьезные. Семь кружков не довели дело до конца, прекратили свое существование, 350 комсомольцев нигде не учились.

Слабо была организована работа по подбору и воспитанию кадров пропагандистов. Семинаров, совещаний с ними райком комсомола не проводил, комсомольские работники были редкими гостями в кружках. Секретарь райкома ВЛКСМ Ранса Литвинова, ведающая вопросами политического просвещения молодежи, посетила всего пять занятий, а остальные работники и того меньше. Далеко не везде занятия проходили на высоком идейно-теоретическом уровне.

Отсутствие тесной связи между райкомом ВЛКСМ и пропагандистами, систематической помощи, требовательности и контроля за их работой приводило к нежелательным последствиям. В Мегионском отделении связи не оправдала возложенных на нее надежд пропагандист М. В. Мелехова — она проявила нерадивость и пришлось ее заменить. Занятия у молодых связистов начались несвоевременно, проходили кое-как и, разумеется, мало что дали слушателям. И все это, к сожалению, ничуть не беспокоило секретаря комсомольской организации Анатолия Щербинина.

Вот с кого надо бы строго спросить. И не только с Анатолия Щербинина. Пустили на самотек важнейшее дело — политическое просвещение молодежи — секретари комсомольских организаций Мегионской нефтеразведочной экспедиции, Нижневартовской автотракторной конторы, НПУ, Мегионской конторы бурения — Михаил Булышов, Иван Волковский, Екатерина Авинова, Виталий Недобитков.

Вот какие неприглядные факты имели место. В АТК за год состоялось... два занятия. В нефтепромысловом управлении было создано два кружка «Беседы о партии» и «Университет молодого марксиста». Первый кружок так и распался, не успев как следует начать свою работу. Ничего хорошего нельзя сказать и о втором кружке.

Очень мало было охвачено политическим образованием подростков и несоюзной молодежи. Даже целые селения выпали из поля зрения районного комитета ВЛКСМ — Корлики, Чехломей, Большой Ларьяк, Ваховск, а также предприятия — Ватинская АТК, Ватинская контора бурения, ДСРУ-3, вышкомонтажная контора, комбинат бытового обслуживания, совхоз «Нижневартовский».

Большую долю вины за неудовлетворительное состояние политического просвещения молодежи должны взять на себя секретари партийных организаций Нижневартовской АТК, НПУ, СУ-13, конторы бурения — Н. М. Соснина, В. Е. Ванин. В. Ф. Сидоренко, М. Т. Парфенюк и другие.

Перед райкомом ВЛКСМ стоит задача — глубоко проанализировать итоги года, правильно определить форму учебы для каждого юноши и девушки и, не увлекаясь разнообразием этих форм, заранее скомплектовать кружки во всех предприятиях, учреждениях, организациях. Но главное — подобрать достойные кадры пропагандистов, а затем систематически работать с ними.

А. ДМИТРИЕВ.

Творческой мысли — простор!

◆ РАНЬШЕ ЗДЕСЬ ВЫРАЩИВАЛИ КАРТОФЕЛЬ И ОВОЩИ ◆ ЗАМКНУВ ТРЕУГОЛЬНИК ВАЛОМ, ПОЛУЧИМ ПЛОДОРОДНУЮ ЗЕМЛЮ ◆ МЫСОВАЯ МЕГА — ЛУЧШЕЕ МЕСТО ДЛЯ СТРОИТЕЛЬСТВА КОРОВНИКА ◆ ДАМБЫ — ЭТО И ПРЕКРАСНЫЕ ДОРОГИ

ОСВОЕНИЕ ПОЙМЫ
выгодно и необходимо

НИЖНЕВАРТОВСКИЙ совхоз будет и впредь расти. Но как при дальнейшем росте хозяйства лучше всего использовать принадлежащие ему земли? Этот вопрос побудил меня просить редакцию «Ленинского знамени» предоставить возможность выступить на страницах газеты с некоторыми предложениями.

Несравненно дешевле можно получить пашню на пойме путем обвалования отдельных массивов. Некоторый опыт такого обвалования имеется и в нашем районе.

В нынешнем Мегионе раньше была рыболовецкая артель им. Стаханова. Когда этому колхозу довели план освоения земель под пашню, колхозники решили обваловать в Мегионе под горой участок поймы. И вот вручную выложили они дамбу, которая загородила от затопления пять гектаров пойменных земель. Много лет на этой площади выращивали картофель, капусту, морковь, лук-батун, редис. Мегионцы обеспечивали полностью себя картофелем и овощами и часть продукции отгружали в Ларьяк. Этот опыт нельзя забывать, наоборот, его надо изучить, и возродить.

С появлением в Мегионе экспедиции не стало там пашни, и теперь жители поселка мечтают о том, где бы возделать грядку лука, моркови, посадить картофель.

А ведь в Мегионе, под горой, можно снова оградить от затопления пойменные земли и не пять—семь гектаров, а в десять, в двадцать раз больше.

В МЕГИОНЕ коренной берег как бы отодвинулся к северу от проток Мега и Мулка, образовалась правобережная клиновидная, изрезанная озерками, простирающаяся вниз по течению от Мегиона пойма.

На правом, пойменном, берегу протоки Мулка построены причалы, базы орса и склады ГСМ, различные сооружения. К этим объектам запланировано подвести автомобильную дорогу, которая должна пройти по берегам указанных проток, и возможность обвалования поймы станет более реальной. Необходимо будет только замкнуть клин-треугольник, образуемый коренным берегом и будущей автодорогой.

Наибольший интерес для целей обвалования представляет урочище, расположенное между Мысовой Мегой и мысом, на котором строится Нижневартовский аэродром. Коренной берег здесь возвышается под поймой в виде дуги, ограничивая пойму с трех сторон. По четвертой стороне этого участка поймы, от мыса к мысу протекает Рязанка, которая имеет берега, не заливающиеся средними по высоте паводками.

Если же правый берег Рязанки искусственно повысить с помощью дамбы, получится участок около 400 гектаров, не затопляемый в самые высокие паводки. Растущий по берегам Рязанки лес предохранит дамбу от разрушения волной. Вблизи Мысовой Меги необходим особый шлюз для спуска снеговых вод, которые обычно скатываются в реку в то время, когда уровень воды низкий. А с подъемом воды в реке шлюз будет закрываться. Здесь необходима насосная станция кратковременного действия для полива овощей и откачки просачивающейся в вал воды во время паводка.

Более 300 гектаров этого участка может быть вовлечено в сельскохозяйственный оборот под пашню и ранние сенокосы. Построенный вал будет служить автодорогой.

Близость пашни и сенокосов к автодороге с твердым покрытием и к строящемуся городу делает их особенно ценными. Часть участка можно будет передать под коллективные огороды горожан. Найдется много желающих построить там дачки, выращивать ягоды, овощи, картофель.

Совхоз сумеет организовать рентабельное производство овощей в открытом грунте и картофеля, применяя технику.

ГДЕ строить коровники: в Вампугольске или Мысовой Меге? Лучшего участка, чем Мысовая Мега, не подобрать. Этот населенный пункт господствует над поймой площадью более 15000 гектаров, где можно содержать тысячеголовые стада крупного рогатого скота. Почти до самой Мысовой Меги уже теперь проходит автодорога, это значит, что молоко можно будет доставлять потребителю в свежем виде в любое время года автомобильным транспортом. Кроме того, рабочие совхоза могут жить в Нижневартовском, а на работу выезжать в Мысовую Мегу. Это позволит легче решить вопросы кадров, так как в Нижневартовском возникает проблема трудоустройства вторых членов семьи.

Содержание основного стада крупного рогатого скота в Мысовой Меге даст возможность обеспечить органическими удобрениями поля совхоза как на горе, так и на случай обвалования поймы.

ДЛЯ СОВХОЗА, да и для нефтяников освоение поймы весьма целесообразно. Уже в середине октября замерзают протоки Баграс и Мега, и только в декабре нефтяники могут смело проезжать через эти преграды. А почему бы не проложить дорогу-дамбу через Мегу. Вар-Мегу и Рязанку? На повороте протоки Мега, в двух километрах ниже Мысовой Меги, возвышается очень высокий коренной берег. Столкнуть бы часть этого берега в Мегу и перекрыть ее таким образом? А если еще перекрыть Вар-Мегу, то можно будет ездить на все участки месторождения, на сельхозугодия.

А. КОТОВИЧ,
землеустроитель района.



Маргарита Ивановна Рогожина — лаборантка ЦНИПРа НПУ — работает в нефтяной промышленности двадцать восемь лет. Добросовестный труд ее не раз отмечался благодарностями.

Фото А. НОВОСЕЛОВА.

Информация пресс-центра ВДНХ

«Акваланг» для сварщика

Когда электросварщик работает в закрытом помещении, то производительность его труда резко снижается от сильной загазованности воздуха. В таких случаях может помочь установка для очистки и подачи чистого воздуха непосредственно под маску (шлем) электросварщика. Шлем или маска специально подготовляются для работы на этой установке: делается отверстие, в котором крепится конец шланга, и козырек для направления подаваемого воздуха. Сама же установка состоит из сварного корпуса (барабана) диаметром 500 миллиметров и высотой 1500 миллиметров и шлангов для подвода воздуха под маску. Внутри корпуса находятся очистители воздуха, слой активированного угля, а также электрическая лампа для подогрева очищенного воздуха. Воздух подается из обычной сети под давлением 4—6 атмосфер.

Подача очищенного воздуха под маску сварщика в процессе работы значительно снижает утомляемость, повышает производительность труда, сокращает количество профессиональных заболеваний.

На тематической выставке «Опыт планирования социального развития производственных коллективов на предприятиях и в организациях г. Ленинграда и в Ленинградской области», что проходит на ВДНХ СССР, эта установка вызывает большой интерес у специалистов.

Незаменимый инструмент

Пневматическая шлифовальная машина ИП-2201 представлена в разделе «Строительство» ВДНХ СССР. Ее применяют для шлифовки и полировки мрамора и камня, отделки колонн, зачистки сварных швов и многих других операций.

В алюминиевом корпусе машины смонтированы: пневматический роторный двигатель мощностью 1,4 лошадиных силы, пусковое устройство и центробежный регулятор числа оборотов. Наибольший диаметр шлифовального круга — 125 миллиметров. Он жестко крепится на валу ротора и заключен в защитный кожух. Без шлифовального круга ИП-2201 весит пять килограммов.

Компактная, легковая и достаточно мощная машина очень удобна. Она незаменима при отделочных, ремонтных и монтажно-сборочных работах в строительстве и промышленности. Гарантийный срок ее службы — 600 часов. Изготовитель — московский завод «Пневмостроймашина».

● Трибуна технического прогресса

ГАЗОБЕТОН просится в дело

Исполнился год, как нижневартовцы имеют свой собственный газобетон. Родился он в маленькой лаборатории треста «Мегионгазстрой», но суждено ему большое будущее.

Совершенствованием заложенных в нем свойств нижневартовский газобетон обязан Владимиру Андреевичу Ламонову и Юлии Ульевне Филипповой — заведующему и старшему инженеру лаборатории.

Газобетон — замечательный утеплительный материал. Причем, чем меньше его объемный вес, тем больше он сохраняет тепла. В этом направлении — по пути снижения объемного веса — шел и продолжает идти нелегкий поиск.

Вначале получили газобетон кубический метр которого весил 700 килограммов. Владимира Андреевича, Юлию Ульевну и, разумеется, строителей это не устраивало, и в лаборатории снова и снова проводили опыт за опытом.

Из чего делают газобетон? Из цемента и обыкновенной воды с добавлением небольшого количества химического газообразователя — алюминиевой пудры. Кажется, все очень просто, но это только кажется.

Пробовали давать все более жидкую консистенцию, варьировали температурой смеси, но на пути уже к близкой цели вдруг вставало явление осадки: резко уменьшался объем газобетона и, следовательно, возрастал его удельный вес. Тогда и предложил Владимир Андреевич в борьбе против осадки применить поташ. Раствор, налитый в форму, стал расти, подниматься, словно хорошее тесто на дрожжах, и застывал почти без осадки. Получился газобетон с объемным весом 500 килограммов на кубический метр. Такой ячеистый бетон плавает в воде и неудивительно, ведь он в два раза легче ее и в полтора раза легче дерева.

Поташ не только улучшил качество газобетона, он упростил, удешевил технологию его приготовления. Отпала необходимость подогревать воду до 60 градусов; в ход пошла вода комнатной температуры.

Поташ повысил газоудерживающую способность бетона и это сыграло решающую роль.

Легкий газобетон пойдет сейчас на утепление стен кирпичных зданий, где экономический эффект от его применения по сравнению с кирпичом составит более 300 процентов. Потеснит он и дорогостоящую дефицитную минеральную вату, особенно при изоляции трубопроводов с горячей водой. Здесь он повысит экономическую эффективность на 20—30 процентов, а при строительстве чердачных перекрытий — на 40—60 процентов.

На достигнутом коллектив лаборатории не останавливается, он ставит перед собой задачу — получить газобетон с объемным весом 400 килограммов на кубический метр, примерно в пять раз повысить прочность его. Владимир Андреевич говорит, что добиться этого можно только с использованием молотого песка. Такой газобетон будет отлично служить как конструктивный стеновой материал, не боящийся мороза.

Лаборатории необходимо многое, пока она бедна оборудованием, даже простейшей сушильной камеры нет, и полученные образцы сушат при помощи... электроплитки. Лаборатория должна расти вместе с промышленной базой.

Легкий, дешевый и в то же время обладающий низкой теплопроводностью, новый утеплитель пришелся по душе строителям. Им интересуются не только нижневартовцы. Недавно поступил, например, заказ от строителей Урьевской нефтеперекачивающей станции. Спрос на газобетон растет очень быстро — не по дням, а по часам. Как же он удовлетворяется? Плохо.

Еще в марте этого года, выступая на третьей научно-технической конференции Нижневартовского района с докладом «Производство и применение газобетона в капитальном строительстве», главный инженер СУ-13 треста «Мегионгазстрой» Р. Э. Ланге много говорил о преимуществах газобетона. Участников конференции и не надо было в этом убеждать, они хотели, чтобы Р. Э. Ланге от слов скорее перешел к делу, чтобы производство газобетона было поставлено на большую ногу. К сожалению, производство этого замечательного строительного материала почти не продвинулось вперед, и сейчас вопрос о его количестве встал на повестку дня во весь рост.

С начала года участок подсобных предприятий СУ-13 выпустил газобетона около 600 кубометров, однако производство его уже сегодня требуется увеличить по меньшей мере в четыре раза. В 1970 году участок должен выдать 3000 кубометров газобетона. Таково задание. Но, разумеется, мало дать задание, надо создать все условия для его успешного выполнения

В чем нуждается цех газобетона? Во многом. В помещении столбом стоит пыль от цемента, там, как это ни странно, до сих пор не установлена вентиляция, охрана труда рабочего по существу сведена на нет. Нет склада для готовой продукции, и она лежит тут же, занимая производственную площадь, мешая в работе. Необходим быстротвердеющий цемент марки 500, а его нет. До сих пор работа газобетонщиков не организована в две смены, сейчас начальник участка подсобных предприятий П. К. Волошин только начинает принимать кое-какие меры в этом направлении. Жаль только, что делается это с таким большим опозданием и очень медленно.

Начальник СУ-13 В. М. Ольховский в беседе со мной сказал:

— Перед нами стоит задача — выпустить столько газобетона, чтобы полностью исключить в ближайшее время завоз к тепло-изоляционных материалов, а через два—три года построить цех автоклавного газобетона и приступить к изготовлению стеновых блоков, отвечающих требованиям теплопроводности. В этом году мы заканчиваем строительство деревянных зданий.

Перспективы грандиозны, задачи, прямо скажем, не из легких. Однако коллектив треста и, в частности, бригада газобетонщиков полны решимости взяться за решение этих задач. Отлично работают газобетонщики Яков Петрович Бруськин (бригадир), Иван Иванович Биняев, Кузьма Васильевич Крючков, крановщица Евдокия Григорьевна Матвиенко, мастер Владимир Ефременко. С такими людьми можно смело наращивать производство газобетона.

А. СМИРНОВ.



● За отличные трудовые достижения на Доску почета Нижневартовского СУ-18 занесено имя мастера второго участка Алексея Михайловича Кузьмина.

Пять лет назад А. М. Кузьмин окончил Лихославльский лесотехникум. Сегодня бригады под руководством А. М. Кузьмина трудятся на благоустройстве дорог в поселке.

А. М. Кузьмин—заочник Тюменского индустриального института.

Фото А. Новоселова.

АКТИВИСТ СПОРТИВНОЙ РАБОТЫ

В Нижневартовском СМУ-5 более половины всех работающих занимаются спортом. Не раз на различных соревнованиях физкультурники СМУ-5 добивались отличных успехов. Перворазрядник В. Рупосов — призер первенства области по лыжам, В. Ежов — член сборной команды областного Совета ДСО «Труд» по борьбе, хорошо известны имена спортсменов Раинбакиевой и Пашаниной.

Руководители СМУ-5 уделяют большое внимание развитию физической культуры в своем коллективе.

На днях начальник управления М. Н. Палкин награжден медалью центрального Совета ДСО «Труд» за успешное развитие физкультуры и спорта в минувшем году.

И. АРКАДЬЕВ

По следам наших выступлений

„Что мешает важнейшей стройке?“

Так называлась статья, помещенная в «Ленинском знамени» 2 июня. Она вскрывала ряд недостатков в строительстве Урьевской нефтеперекачивающей станции.

В. Волков, возглавляющий дирекцию строящихся трубопроводов Западной и Северо-Западной Сибири, сообщает, что **«на площадку Урьевское прибыли две баржи с основным технологическим и электротехническим оборудованием, крупной и мелкой арматурой, клапанами. Можно монтажные работы вести широким фронтом, однако не все еще подготовлено к использованию поступившего оборудования: не выполнен фундамент под второй трансформатор, нет здания закрытого распредустройства, отсутствуют фундаменты для монтажа технологических трубопроводов, нет крупной арматуры и клапанов. Не доставлены на площадку монтажные заготовки.**

Перевезти оборудование с причала в монтажную зону должен трест «Мегионгазстрой» и его субподрядные организации».

Руководство дирекции строящихся трубопроводов считает своим долгом откликнуться на сигналы печати и проинформировать читателей нашей газеты о состоянии дел на строительстве Урьевской нефтеперекачивающей станции. К сожалению, этого нельзя сказать об управляющем трестом «Мегионгазстрой» Г. М. Пикмане, который обязан принять необходимые меры к повышению темпов строительства станции и сообщить об этом читателям нашей газеты.

В статье «Что мешает важнейшей стройке?» высказаны серьезные замечания в адрес партийной организации СУ-12, запустившей массово-политическую работу среди строителей Урьевской нефтеперекачивающей станции, однако ни секретарь этой парторганизации А. А. Пронина, ни секретарь парткома треста В. С. Смирнов не стремятся к тому, чтобы немедленно устранить вскрытые недостатки и о результатах сообщить печатному органу районного партийного комитета.

Напомним этим товарищам, что пренебрежительное отношение к сигналам печати не украшает руководителя — ни большого, ни малого.

Вступайте в ряды доноров!

Кровь — внутренняя среда организма. Она благодаря своей подвижности доставляет питание, кислород тканям и клеткам, уносит отработанные продукты обмена веществ, осуществляет связь между различными органами, перенося от одного к другому специальные химические вещества. Когда организм заболевает, то в своей борьбе с болезнью действует главным образом через кровь.

При травмах со значительной кровопотерей, при многих заболеваниях, чтобы спасти человека от смерти, приходится переливать ему кровь здоровых людей.

Кровь — самое лучшее лекарство, никакие искусственные вещества ее не заменят и ее негде взять, кроме как у здоровых людей-добровольцев. Процедура взятия небольшой части крови безболезненна, безвредна и недолга.

17 июня в поликлинике Нижневартовского проходило массовое взятие крови у доноров безвозмездно. Отдать часть своей крови больным людям — почетный и патриотический долг. Выполнили его в этот день сами медицинские работники — врач Пузатов, медсестры Рыкова, Сагитова. Активное участие приняли работники АТК, СУ-13, СМУ-5, НПУ и другие.

Несерьезно отнеслись к этому важному мероприятию работники ДСРУ, СУ-909, ЖКК НПУ.

А. КАЛИНИН,
хирург.

БЕСЕДЫ О ГРАЖДАНСКОЙ ОБОРОНЕ

8. Как надо действовать в районе радиоактивного заражения

Вы уже знаете, что радиоактивное заражение происходит в результате выпадания радиоактивных осадков из облака ядерного взрыва. О приближении такого облака штабы гражданской обороны предупредят вас по радиотрансляционной сети. Услышав об этом, проверьте герметичность своей квартиры, закройте окна и двери, занавесьте их тканью, укройте запасы продуктов и воды, скот, домашнюю птицу, колодцы и корма.

Помните: если вы останетесь на открытой местности, то можете получить стопроцентную дозу облучения. В то же время при нахождении в одноэтажном деревянном доме эта доза уменьшится в два раза, в открытой щели — в три раза, в подвале деревянного дома — в семь раз, в каменном доме — в десять раз. От воздействия радиоактивных излучений можно защититься полностью, если укрыться в шахте.

О начале выпадания радиоактивных осадков жителей обычно предупреждают сигналом «Радиоактивное заражение». По этому сигналу надо немедленно надеть индивидуальные средства защиты и уйти в укрытие.

При сильном радиоактивном заражении местности в укрытии придется находиться несколько суток. Поэтому необходим запас продуктов питания, воды, медикаментов, теплых вещей, обогревательных приборов. Вода для питья и приготовления пищи берется из водопровода и защищенных колодцев. Вода в водоемах, покрытых толстым слоем льда, также не представляет опасности. Пользоваться водой из зараженных открытых водоемов можно так: открыть в 2—3 метрах от берега яму. В нее из водоема просочится вода, которая, профильтровавшись через слой грунта, становится пригодной для питья. В первые десять—пятнадцать дней надо избегать давать детям молоко от животных, которые находились на зараженных пастбищах. Продукты питания, хранившиеся в холодильниках, кухонных столах, шкафах, подпольях, полиэтиленовых мешках, стеклянной посуде, пригодны в пищу, если в доме в момент выпадания радиоактивных осадков не были открыты окна и двери. Картофель, морковь и другие корнеплоды, зараженные радиоактивными веществами, следует тщательно вымыть, очистить и сварить. После этого их можно есть.

Следует помнить, что радиоактивному заражению подвергаются лишь верхние слои продовольствия. Если снять верхний ряд мешков или слой зерна, картофеля, то остальное можно использовать без ограничения. Ни в коем случае не надо уничтожать продовольствие, зараженное радиоактивными веществами. Спустя некоторое время, вследствие радиоактивного распада, оно станет пригодно к употреблению.

В. ДЕРЕВЯНКО,
ст. инженер НПУ по гражданской обороне.

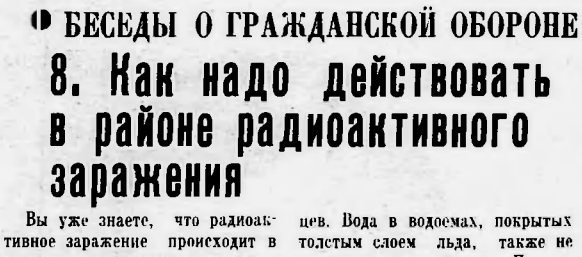

За что оскорбили?

Прихожу на работу, замечаю: товарищи что-то ухмыляются. Оказывается, из медицинского вытрезвителя поступил листок, а на нем написана моя фамилия, мое имя и отчество мое же. Листок этот клеветнический (иначе я его и не назову) висел на видном месте. Люди идут, читают и смеются.

А каково мне, ведь я в медвытрезвителе не был и дорогу туда не знаю. За что же такое оскорбление? И что особенно обидно — работники вытрезвителя проделывают это со мной уже не в первый раз.

М. ИВАНОВ,
рабочий Нижневартовской АТК.

Начальник медвытрезвителя Александр Николаевич Рыткин не усматривает в действиях работников вытрезвителя ни состава преступления, то бишь оскорбления, ни фиаско для себя. Ошиблись, говорит. Какой-то тип, доставленный в вытрезвитель, назвался Ивановым Михаилом Ивановичем, а когда позвонили в отдел кадров АТК, то получили подтверждение: действительно, таковой там работает.

Видите, как все очень просто. А теперь представим себе, что подобную злую шутку сыграли не с Ивановым, а с ним, с Александром Николаевичем. Александр Николаевич, чего доброго, поместил бы в отместку обидчика в медвытрезвитель. И правильно бы сделал!

Бумага, поступившая в коллектив из медвытрезвителя, — чрезвычайное происшествие. Она довольно ядовита, и люди, читая ее, действительно смеются. Если же вытрезвительская бумажка — фикция, то смеяться следует над тем, кто ее сочинял.

Работникам вытрезвителя хочу сказать: извольте-ка извиниться перед товарищем Ивановым. Да не в тиши кабинетной, а публично, через газету!

Касьян СКРЕБОК.



Четко несут вахту электрик НПС Павел Николаевич Иванков и дежурный оператор Марина Николаевна Мурзина (справа). Они сняты у пускового щита.
Фото А. Новоселова.

„Скорая" спешит на помощь

— 03? Это скорая? Несчастный случай, выезжайте, ждем...

03 — это сигнал тревоги. Значит, в опасности жизнь человека.

И вот дежурный фельдшер скорой помощи Юрий Федорович Ермолин уже в кабине вездехода ГТТ-21.

...Еще минута, и водитель знает адрес. В данном случае это была улица Озерная. Уже в машине просматривает фельдшер короткие записи о состоянии пострадавшей. Все ясно: острое отравление.

...Надрывно гудит мотор «гететашки», как часто называют вездеход те, кому не раз приходилось пользоваться его услугами.

Машина идет в старую часть поселка. Уверенно ведет ее Виктор Филатов. Ни грязь, ни трясина не заставят свернуть вездеход с пути.

...И вот рейс закончен. Короткий, но сложный рейс. А разве он один такой за плечами водителей Виктора Филатова и Геннадия Фомина?

Вездеход марки ГТТ-21 не так давно в распоряжении скорой помощи Нижневартовского. Всего около двух месяцев. Но и за это время он послужил медицине очень хорошо. В дальнейший рейс, по любой дороге — готовы медики «скорой» сегодня.

А. ЗАХАРОВ.

ЮНОШЕ, ОБДУМЫВАЮЩЕМУ ЖИТЬЕ

ПРОДАВЕЦ

КЕМ быть? Совсем недавно этот вопрос ставил перед своими воспитанниками школьный учитель. Разговор получился интересный. Равнодушных не было. Но вот утихли споры, наступила тишина, нарушаемая только поскрипыванием перьев, тихими вздохами, шопотом. Рассуждая на эту тему, ребята подразделяли обычно все профессии на три группы: первую — почетные профессии, вторую — обыкновенные, к третьей они отнесли профессии сферы обслуживания.

Но вот за плечами десять классов. Отодвинулись в детство школьные сочинения. Вопрос «кем быть?» надо решать самому. Тут недопустимы горячность, торопливость, категоричность в суждениях. С тобой, выпускник, со страниц нашей газеты не раз говорили о разных профессиях. Сегодня пойдет речь о продавце.

* * *

...Почти ежедневно проделывает путь со второго участка Нижневартовского в магазин «Хозяйственные товары» спокойная женщина с веселыми, добрыми глазами. И многие, встречаясь с ней, приветливо говорят:

— Здравствуйте, Антонина Ионовна!

...В последний раз перед открытием оглядывает она стеллажи с товарами, заботливо что-то поправляет, переставляет. И вот в магазин устремился поток покупателей. Весь день Антонина Ионовна Кузнецова внимательно и терпеливо выслушивает каждого, подбирает, советует, отпускает. Понаблюдайте за ней полчаса, час... За это время к ней подойдут десятки людей с самыми разнообразными просьбами, но вы не увидите на ее лице равнодушия, не заметите нетерпения. Она умеет встретить покупателя как гостя — спокойно, с достоинством, без излишней навязчивости, крикливости. Не устает каждому ответить, показать, предложить. Кастрюля, чашка, краска, электрическая лампочка, ведро — сколько разных мелочей! И так каждый день.

Тринадцать лет стоит за прилавком магазина А. И. Кузнецова, три из них — в Нижневартовском. Профессия продавца нелегкая, и совсем не скучная. Об этом может рассказать сама Антонина Ионовна. Самые разнообразные товары проходят через ее руки. Их создавали и машиностроители, и химики, и металлурги. Но только ей, продавцу, довелось увидеть счастливые лица покупателей. Вот сияющий молодожен купил стиральную машину, торопливо сказал «спасибо» и поспешил с покупкой домой. И ей, продавцу, приятно видеть эти взволнованные лица, дарить людям радость, участвовать в маленьких праздниках своих покупателей.

Каждая профессия предъявляет избравшему ее свои особые требования. Для продавца они особенно серьезны. Здесь нужны и склонность к искусству, и любовь к технике, и высокая культура. Но и это не все. Нужны и гордость, и человеческое достоинство, и доброта, и уважение к людям. И еще особый дар — умение разговаривать с человеком. А это непросто. И если говорить о делении профессий на группы, то, действительно, люди всех профессий делятся на две категории — хороших работников, настоящих специалистов, и — плохих, тех, кто не работает, а «отрабатывает» положенное время.

Антонина Ионовна Кузнецова относится к категории хороших работников. Ее талант продавца проверен временем, отмечен правительством. В честь столетия В. И. Ленина, она награждена юбилейной медалью «За доблестный труд».

* * *

Решая жизненный вопрос «кем быть?», дорогой юный друг, выбирай себе дело по вкусу. И если захочешь выбрать профессию продавца, подумай, хватит ли у тебя душевных сил не на минутный подвиг, а на трудную, будничную работу, но очень важную, приносящую людям радость.

Н. СЕНЬКОВА.

Редактор В. КОРЧЕМКИН.

ГОЛУБОЙ ЭКРАН

ПОКАЗЫВАЕТ «ОРБИТА»

СУББОТА, 27 ИЮНЯ

8.15 — Для школьников. 9.15 — Концерт лауреатов IV Международного конкурса имени П. И. Чайковского. 11.00 — Программа Барнаульской студии телевидения. 12.15 — «Актеры и роли». Л. Голубкина. 13.35 — «О друзьях-товарищах». Премьера телевизионного художественного фильма. 1-я серия. 16.30 — Телевизионный фильм. 17.00 — Цветное телевидение. Кубок СССР по футболу. «Динамо» (М) — «Торпедо» (М). 19.30 — В эфире — «Молодость». 20.00 — Шок О'Кейси. «Алые розы для меня». Премьера телеспектакля. 21.00 — Концерт.

ВОСКРЕСЕНЬЕ, 28 ИЮНЯ

8.10 — «Алло, мы ищем таланты!». Заключительная передача. 11.00 — Для старшеклассников. «Прощай и здравствуй!». 14.05 — «О друзьях-товарищах». Премьера телевизионного художественного фильма. 2-я серия. 15.10 — Цветное телевидение. «Лиго, лиго...». Премьера телевизионного музыкального фильма 15.40 — [illegible] па: события, страны, проблемы». 17.00 — В эфире — «Молодость». 18.05—Клуб кинопутешественников. 19.00—Телеспектакль. 21.00 — «Ноты рассказывают...».

Сегодня, 25 июня, орс НПУ имени В. И. Ленина проводит продажу тканей и швейных изделий весенне-летнего расширенного ассортимента около магазина «Маяк».

28 июня, 30 июня, 2 июля сего года Нижневартовский аэропорт ПРИНИМАЕТ ПАССАЖИРСКИЕ САМОЛЕТЫ АН-24 КРУГЛЫЕ СУТКИ. В ночное время будет производиться до 5—11 вылетов пассажирских самолетов Ан-24.

Желающие улететь могут приобрести авиабилеты в классе. Все справки можно получить по телефону 3-79.

НАШ АДРЕС И ТЕЛЕФОНЫ: Рабочий поселок НИЖНЕВАРТОВСК, улица Пионерская, 6. ТЕЛЕФОНЫ: редактора — 0-98, зам. редактора — 0-85, промышленного отдела — 0-85 (2 звонка), ответственного секретаря и отдела писем — 0-87, типографии — 0,87 (2 звонка).

Нижневартовская типография управления по печати Тюменского облисполкома Заказ 540.

Пролетарии всех стран, соединяйтесь!

ЛЕНИНСКОЕ ЗНАМЯ

ОРГАН НИЖНЕВАРТОВСКОГО РАЙОННОГО КОМИТЕТА КПСС И РАЙОННОГО СОВЕТА ДЕПУТАТОВ ТРУДЯЩИХСЯ ТЮМЕНСКОЙ ОБЛАСТИ

№ 77 (2747) Год издания 29-й | СУББОТА, 27 ИЮНЯ 1970 ГОДА | Цена 2 коп.

28 ИЮНЯ—ДЕНЬ СОВЕТСКОЙ МОЛОДЕЖИ



● Молодежь — большая созидательная сила советского общества. Молодое поколение нашей страны строит новые города, заводы, электростанции, прокладывает железные дороги, принимает активное участие в освоении несметных природных богатств.

В свой традиционный праздник наши юноши и девушки демонстрируют успехи и достижения в труде, учебе, общественной жизни, свою готовность к новым подвигам и свершениям во имя коммунизма.

Рисунок художника С. Гринько.

Фотохроника ТАСС.

ПО НАШЕМУ РАЙОНУ

РАСТУТ НА САМОТЛОРЕ БУРОВЫЕ

На пять дней раньше срока закончил выполнение июньского плана коллектив Нижневартовской вышкомонтажной конторы. В июне буровики получили семь новых вышек. До конца месяца монтажники закончат строительство буровых на пятнадцатом и семнадцатом кустах Самотлора.

Бригада мастера Н. Кузьминых сдала буровую № 219-бис на двадцать первом кусте Самотлорского месторождения. Смонтировала новую буровую и бригада мастера З. Бадретдинова. Монтажом вышек на семнадцатом кусте Самотлора занята бригада П. Лачинова.

Ю. ВЕНЕВ,
начальник ПТО вышкомонтажной конторы.

Студенты помогают леспромхозу

Двенадцать двухквартирных домов должны получить в этом году лесозаготовители Нижневартовского леспромхоза. Построить такое количество жилья своими силами — дело не простое. И вот сейчас на помощь лесникам пришли студенты.

Двадцать пять человек в строительном отряде из Киевского политехнического института. Во главе со своим командиром Тимуром Марченко студенты развернули широкий фронт земляных работ под фундаменты будущих домов.

Одновременно студенты-строители трудятся и на ремонте центрального склада на причале Нижневартовского леспромхоза.

И. ВОЛКОВ,
директор леспромхоза.

Идут испытания

НА САМОТЛОРСКОМ месторождении проводятся работы по испытанию нового метода эксплуатации сеноманских скважин. Это — газлифтный способ, применен-

ный сейчас на скважинах 201, 205 и 208-бис.

В случае успешного завершения испытательных работ новый метод будет широко внедрен на водных скважинах нефтяного гиганта.

По подсчетам специалистов, газлифтный метод позволит в два-три раза увеличить производительность скважин.

П. ХОДОВЕЦ,
начальник технического отдела НПУ.

НОВОСТИ

ВЫСОКИЕ ПОКАЗАТЕЛИ

Ни днем, ни ночью не прекращаются погрузо-разгрузочные работы на причалах Нижневартовского. Все новые и новые суда прибывают с различными грузами. На их обработке высоких показателей добиваются экипажи кранов КНР номера девятнадцать и двадцать.

Экипаж, которым командует коммунист Д. Коваленко, разгружает грузы для СМУ-5, а кран под командой В. Василенко работает на причале КМТС. Оба коллектива ежедекадно перевыполняют планы.

В социалистическом соревновании коллективов судов Нижневартовской ремонтно-эксплуатационной базы флота первенство удерживает экипаж теплохода НГ-203, которым командует капитан Н. Родиков. За первые две декады июня коллектив выполнил месячное задание по перевозке грузов.

А. КАРМАТСКИХ,
ст. диспетчер РЭБа.

●

Новые кислородные установки

Заканчивается монтаж двух новых установок на Нижневартовской кислородной станции. В настоящее время бригада под руководством А. Лащенкова ведет обвязку трубопровода на агрегатах КЖАЖ-0,4 и КГН-30.

●

Выполнен полугодовой

На десять дней раньше срока выполнил полугодовой план добычи рыбы коллектив Нижневартовского рыбозавода. На базы поступило пятьсот двадцать восемь центнеров «живого серебра» при плановом задании в триста центнеров.

Первенство в соревновании удерживают рыбаки Больше-Тархесвского участка (начальник А. Костырев), выловившие более двухсот шестидесяти центнеров.

Отлично потрудились рыболовецкие звенья, руководимые Н. Батуриным, Д. Манджеевым, Л. Сигильетовым и Д. Шехиревым.

В. СЛОБОДСКОВ,
инженер добычи.

ЦИФРЫ И ФАКТЫ

❁ День советской молодежи установлен Указом Президиума Верховного Совета СССР от 7 февраля 1958 года и отмечается ежегодно в последнее воскресенье июня.

❁ Более 24 миллионов юношей и девушек заняты сейчас в промышленности, строительстве, на транспорте, в торговле и сфере обслуживания. Удельный вес работников в возрасте до 30 лет составляет: в промышленности — 54,2 процента, в строительстве — 60,8 процента, на транспорте — 46,7 процента.

❁ В сельскохозяйственном производстве занято сейчас свыше 10 миллионов юношей и девушек, из них свыше 8 миллионов — комсомольцы. Из 3 миллионов 300 тысяч сельских механизаторов почти половину составляют молодые люди в возрасте 30 лет.

❁ Передовой отряд молодежи — комсомол. В рядах ВЛКСМ объединены 25 миллионов юношей и девушек более ста специальностей и народностей. Половина комсомольцев трудится в промышленности и сельском хозяйстве. В числе комсомольцев 500 тысяч учителей, 400 тысяч инженеров, 450 тысяч техников, 75 тысяч врачей.

ДОСТОЙНАЯ СМЕНА

Год от года растет Ленинский Союз молодежи. Под его знаменами, овеянными боевой славой и трудовой доблестью, шагают 27 миллионов юношей и девушек. Владимир Ильич Ленин недаром называл комсомол ударной группой, которая должна оказывать партии во всяком деле свою помощь. И советская молодежь своим самоотверженным трудом ежедневно подтверждает прозорливость этих слов.

История дел советской молодежи легендарна. Началась она в пороховом дыму гражданской войны, на фронтах которой первые комсомольцы героически сражались с врагом, отстаивая завоевания Октября. В те грозные годы свыше пяти тысяч комсомольцев были награждены орденами Красного Знамени.

Славные боевые традиции героев гражданской войны продолжили и приумножили юные строители заводов и шахт в годы первых пятилеток, организаторы коллективных хозяйств на селе.

За честь, свободу и независимость Отчизны в грозный 1941 год встала в строй рядом с отцами и старшими оратьями наша молодежь. Она училась у них твердости духа, стойкости, бесстрашию и вере в победу над фашизмом. За выдающиеся заслуги перед Советской Родиной в годы Великой Отечественной войны Всесоюзной Ленинский комсомол награжден орденом Ленина. На груди более чем 3,5 миллионов членов ВЛКСМ засияли ордена и медали Родины. Семь тысяч воспитанников комсомола удостоены высокого звания Героя Советского Союза.

У партии и народа есть все основания гордиться своей молодой сменой. Советской молодежи предстоит под руководством партии продолжить дело, начатое Лениным, старшими поколениями революционных борцов. В этом ее патриотический и интернациональный долг. Молодые — всегда на переднем крае. Только за последние двенадцать лет по комсомольским путевкам на сооружении важнейших народнохозяйственных объектов выехало около 1 миллиона 800 тысяч юношей и девушек.

На всесоюзных ударных комсомольских стройках, в движении за коммунистический труд на предприятиях индустрии и на полях, в рядах доблестных Вооруженных сил, в студенческих строительных отрядах молодежь проходит практику жизни, учится коммунизму.

Как внешне не похожи друг на друга ровесники Павла Корчагина в буденовках и друзья Павла Поповича в шлемах космонавтов, землекопы Днепрогэса и экскаваторщики Киевской комсомольской ГЭС, но всех их объединяет одно — безграничная преданность делу родной ленинской партии, советскому народу. Эстафета старших поколений — в надежных руках, в руках славной советской молодежи.

Т. ЖАРОВА.

СЕРДЦЕ ПАВКИ КОРЧАГИНА БЬЕТСЯ В КАЖДОМ ИЗ НАС!

ВЕЛИКОЕ СЧАСТЬЕ ВЫПАЛО НИКОЛАЮ МЕДВЕДЕВУ, ИЗБРАННОМУ ДЕЛЕГАТОМ НА XVI СЪЕЗД ВЛКСМ.

ВО ВРЕМЯ ПОЕЗДКИ В МОСКВУ НИКОЛАЙ ВЕДЕТ ПУТЕВЫЕ ЗАМЕТКИ, ЗАПИСИ, ЧТОБЫ ИЗ МНОЖЕСТВА ВПЕЧАТЛЕНИЙ НЕ УПУСТИТЬ ЧЕГО-ТО ИНТЕРЕСНОГО, ВАЖНОГО. МЫ ПОПРОСИЛИ РАЗРЕШЕНИЯ ОПУБЛИКОВАТЬ ЧАСТЬ ИХ В НАШЕЙ ГАЗЕТЕ.

Незабываемое

● Заметки с комсомольского съезда

21 МАЯ. Наконец-то после вокзальной суеты и толкотни мы в поезде. В делегации нашей области 23 человека. Несмотря на позднюю ночь и усталость, все-таки не спим. Знакомимся: кто, откуда, чем занимается. Есть учительница, тракторист, летчик.

22 МАЯ. За окнами мелькают еще привычные сибирские пейзажи. Настроение приподнятое. То и дело в купе слышится смех. Кто-то предлагает разучить и спеть песню. Идею подхватывают, и скоро в вагоне звучит наш довольно-таки нестройный хор.

23 МАЯ. Только что проводница объявила: «Через несколько минут наш поезд прибывает в Москву». Как-то встретит нас столица?

24 МАЯ. Первый день был заполнен до предела. Самое главное — были у Ленина. После посещения Мавзолея долго молча стояли на Красной площади, затем посетили музей великого вождя. Всем очень понравилось на ВДНХ — павильоны полным-полны всяких чудес. И разместились мы прекрасно. «Россия» — одна из лучших гостиниц. Окна номера, в котором я живу, выходят прямо на Красную площадь.

25 МАЯ. В этот день делегаты провели встречи с Коллегией министерства. Мы, нефтяники, были на приеме у министра нефтедобывающей промышленности Шашина. Всего насобралось 42 человека. Говорили о самом наболевшем. Всех внимательно выслушал, обещал помочь.

26 МАЯ. Собрались во Дворце Съездов заранее, хотя открытие съезда назначено на 10 часов утра, в полдесятого—залполон. Делегации хором скандировали приветствия друг другу. Самая большая делегация — РСФСР, за ней — Украинская, 843 человека. Гости приехали из 101 страны. Всего участников XVI съезда — 4681, из них 45 процентов — женщины. В зале видел киноактрису Л. Чурсину, хоккейного «бога» В. Старшинова, героя Советского Союза, одного из защитников Даманского—Ю. Бабанского.

Особенно ярким впечатлением была встреча с девочкой из вьетнамской деревни Сонгми — живым свидетелем зверств американских агрессоров.

Открыл съезд первый секретарь ЦК ВЛКСМ Е. Тяжельников. В президиум избрали Политбюро ЦК КПСС, космонавтов, маршала Буденного. С приветственным словом к нам, делегатам, обратился Л. И. Брежнев. Он отметил важную роль комсомола в строительстве коммунистического общества и призвал всю молодежь страны еще активнее участвовать в развитии нашего общества, своим трудом приносить максимально возможную пользу обществу, бороться за все новое, передовое, беречь народное добро, укреплять трудовую дисциплину;

настойчиво учиться коммунизму, обогащать свою память знанием всех тех богатств, которые накопило человечество, утверждать коммунистическую нравственность;

свято выполнять ленинский завет — готовить себя не только к труду, но и к обороне нашей Родины;

непрестанно крепить братскую дружбу народов СССР, сплоченности стран социалистического лагеря, быть интернационалистами, верными друзьями, бороться за независимость, против агрессателей, капиталистов.

Важнейшей задачей комсомола является постоянное повышение дисциплины и организованности в своих рядах, инициативы и боеготовности каждого комсомольца, чувство ответственности.

Далее в своей речи Л. И. Брежнев определил генеральную линию деятельности комсомола на современном этапе. Он высказал уверенность в том, что комсомольцы всегда и во всем сохранят верность заветам Ленина, будут на высоте задач, поставленных партией. Выступление товарища Брежнева было встречено бурными аплодисментами.

С отчетным докладом, который длился два с половиной часа, выступил Е. Тяжельников. Он осветил деятельность комсомола по следующим направлениям:

ленинизм — основа коммунистического воспитания молодежи;

борьба за повышение эффективности общественного производства — дело комсомола;

растить образованных и всесторонне развитых молодых строителей коммунизма;

ВЛКСМ — боевой отряд мирового коммунистического молодежного движения;

за ленинский стиль в работе комсомола.

После выступления Е. Тяжельникова начались прения. От нашей делегации выступил первый секретарь обкома ВЛКСМ Г. Шмаль. Он рассказал о перспективах развития нашей области в связи с открытием огромных запасов нефти и газа, о нуждах нашей молодежи.

Представители от каждой делегации рассказывали о своих достижениях и заботах.

Так прошел и второй день съезда.

28 МАЯ. Работа съезда была организована по секциям, что всем нам очень понравилось. Это позволило сэкономить время и за минимальный срок получить большое количество информации.

На протяжении съезда мы прослушали речи представителей более чем сорока молодежных организаций мира. В каждом из выступлений звучала искренняя симпатия к нашей стране, ее народу и возмущение против агрессии США на Ближнем Востоке и в Индокитае.

Во время заседаний нас приветствовали пионеры Москвы, воины Советской Армии, именно тогда маршал Буденный подарил съезду свою боевую шашку.

На последнем заседании, когда съезд объявили закрытым, в огромном зале звучал Интернационал.

Вечерами у нас было много интересных встреч с космонавтом Алексеем Шаталовым, диктором Всесоюзного радио Юрием Левитаном; слушали выступление Л. Зыкиной и новую песню А. Пахмутовой в исполнении автора.

31 МАЯ. Едили в Звездный городок. Это, оказывается, совсем рядом с Москвой. Несколько многоэтажных домов среди деревьев. Вначале хозяева показали интересный документальный фильм о Ю. А. Гагарине, потом мы побывали в его кабинете. Там все так же, как при жизни первого космонавта. Его последние записи в настольном календаре, его книги... Все, как при Юрии Алексеевиче, только часы стоят. Их стрелки показывают время, когда летчика не стало. В кабинете Гагарина тихо...

Удивительный, пожалуй, единственный в своем роде, музей создали наши космонавты. В нем собраны сувениры почти всех стран мира — их подарили «небесным братьям» с самыми сердечными надписями.

Видели ребят из отряда космонавтов. Поражает их жизнерадостность и целеустремленность.

2 ИЮНЯ. Промелькнули плиты Московского аэродрома. Через три часа мы дома, в Тюмени».

Николай МЕДВЕДЕВ,
старший геолог нефтепромысла № 1 НПУ им. В. И. Ленина, делегат XVI съезда ВЛКСМ.

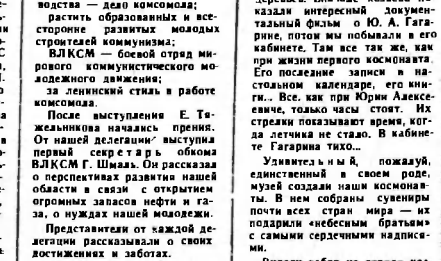



НА СНИМКЕ нашего фотокорреспондента А. Новоселова — лаборант цеха научно-исследовательских работ НПУ им. В. И. Ленина Тамара ВАСНЕВА.

Сложные анализы состава газа из пластовых проб проводит она. В коллективе ЦНИПРа Т. Васнева работает четыре года.

НЕПОСЛУШНЫЕ

РАССКАЗ ПРЕДСЕДАТЕЛЯ ГРУППОВОГО КОМИТЕТА ПРОФСОЮЗА НПУ П. И. БАРАННИКОВА

— И что вы мне ни говорите, а непослушная нынче молодежь пошла. Ей говорят: Самотлор — крепкий орешек, раскусывать его трудно, особая закалка нужна и мужество. А молодым все нипочем: и сорокаградусные морозы, и неустроенность быта, и непроходимые болота.

Только в нашем управлении больше половины всех работающих — молодежь. Почти на каждом участке вместе с отцами трудятся и их дети, внуки. Энергоцех у нас — комсомольско-молодежный. На первом участке нефтепромысла № 1, возглавляет который Борис Антонов, — тоже в основном ребята и девушки от восемнадцати до тридцати лет. И, думаете, они с делами хуже справляются? Ничуть не бывало! К Ленинскому юбилею участку Бориса Антонова было присвоено высокое звание коллектива коммунистического труда.

На нефтепромысле № 2 тоже создан комсомольско-молодежный участок по добыче нефти. Возглавляет его Рим Шапурин. Хоть и говорят, что молодо—зелено, но даже старые нефтяники приходят иногда за опытом и помощью к ним. И скажем не случайно, что этот участок занял в прошлом году второе место среди комсомольско-молодежных коллективов округа. А его начальник был награжден Почетной грамотой окружкома ВЛКСМ.

После окончания Тюменского индустриального института пришел к нам оператором на первый промысел Владимир Недавний. Через несколько месяцев назначили его мастером участка. Не справился тогда парень с возложенными на него обязанностями. Не хватило практических навыков, умения требовать с людей.

А сейчас Владимир вырос до грамотного специалиста, передающего свой опыт молодежи. Его вновь назначили мастером участка. Чувствуем, что теперь парень на своем месте. В мае на этом участке случилась авария — был порван коллектор центральной магистрали нефтепровода на Мегионском месторождении. Порыв оказался под водой. Чтобы ликвидировать его, на помощь были призваны ныряльщики. Несколько суток подряд не уходили они с места аварии. Среди них — и Владимир Недавний.

— Куда вы лезете, вода ледяная... Отдыхайте почаще, — советовали одни.

А молодежь не принимала таких советов. Вот уж действительно непослушники...

Или взять, к примеру, старшего оператора по добыче нефти, молодого коммуниста Александра Суздальцева. С шестьдесят четвертого года он здесь. На его глазах в таежных дебрях из пеленок чертежей вырастал город, обустраивался Самотлор. А сам Суздальцев прошел через все невзгоды и испытания, возмужал и закалился, стал уважаемым товарищем в коллективе нефтяников.

Чего скрывать, не каждый в силах бороться с неудобствами и неуютом, не каждый может стать выше их. Так, например, случилось с электриками, что приехали к нам после окончания Тобольского ГПТУ. Видно, не было в этих ребятах духа борьбы, настойчивости, желания быть в коллективе нужными, незаменимыми. А потому, не выдержав даже и нескольких зимних месяцев, электрики поехали искать жизнь почище и поспокойнее.

Так у молодых бывает редко. Молодость должна быть энергичной, выносливой, болеющей за дела производства. Именно такими качествами обладают геологи Нели Аввакумова и Николай Медведев, слесарь ПВС Петр Морозов и лаборантка кислородной установки Галина Еремеева и еще многие, многие другие.

Рассказ записала
В. ПЯТЫРОВА.

М. ПЛЯЦКОВСКИЙ

НАША ЮНОСТЬ

Грудь стянут пулеметными лентами,
Шаг ребята в атаки, в бои.
Стали песнями, стали легендами
Одногодки твои и мои.
Юность никогда не кончается.
Юность не уходит в запас.
Бьется сердце Павки Корчагина,
Бьется в каждом,
В каждом из нас!

Спят они под дубами, под вязами
И под красным цветком луговым...
Мы всем лучшим на свете обязаны
Одногодкам твоим и моим!
Знаем мы, что не надо им
жалости —
Ставшим памятью, славой живых..
В нас дела и мечты продолжаются
Одногодков твоих и моих!
Юность никогда не кончается,
Юность не уходит в запас.
Бьется сердце Павки Корчагина,
Бьется в каждом,
В каждом из нас!

МОЗАИКА СЪЕЗДА

Про комсомол

В выступлении одного из делегатов прозвучало:

— Спросили мы как-то у школьника, может он в четвертом или в пятом классе учится, что такое комсомол?

Мальчишка подумал немного и выпалил:

— Это где на коммунистов обучают...

Рукопожатие солдата

Виктор Марченко обычно уходил от этого разговора.

— Ну, получилось и ладно... Хорошо то, что хорошо кончается.

Можно добавить к его не совсем «свежему» афоризму и такие слова: хорошо кончается то, к чему приложены любовь и смелость. А так было на самом деле...

Когда самолет уже шел на посадку, а если учесть, что самолет сверхзвуковой, то точнее будет — стремительно срывался вниз, рассекая встречные потоки, отказало шасси. Едва успев вывести машину в горизонтальный полет, Виктор вновь устремил ее в самый центр голубого купола неба. Какие только виражи он не выделывал, чтобы «выбросить» шасси. С земли уже в который раз приказывали: «Покинуть машину». Кончалось горючее. Внизу маячила уменьшенная до размеров пятака взлетная полоса... Шасси «капитально» заело. Но Виктор решился. Максимально гася скорость, он вывел самолет на посадочные знаки и посадил его на «брюхо». Сверхзвуковой, с неимоверностью — посадил!!!

...Группа бронзовокожих, черноволосых уругвайцев подошла оживленно. Смех, улыбки. Приветствия, обычный обмен значками, открытками, общение «Подмосковные вечера».

...Лишь один из гостей невесело улыбался, держался чуть поотдаль. И это не скрылось. Переводчик поспешил объяснить:

— Этот товарищ один... Он из Парагвая. Они работают на радио в труднейших условиях, работают подпольно...

Невысокий, сухощавый паренек понял, что речь идет о нем и широко улыбнулся...

И Виктор Марченко первым подошел к нему, протянул руку. Крепким было пожатие настоящего солдата.

Тюбетейка

Может, ее вышивала мать, втайне мечтая о том, чтобы просторная голубизна узбекского неба в любой дороге была с ее сыном. А может, над нею, тоскуя, колдовали совсем юные девичьи руки, потому что по голубому ярко пролегли красные узоры, такие же, как свет заката в нежные узбекские вечера. Не знаю, кто делал ее, но издали ею любовался каждый, виден искусное вдохновение человеческих рук.

...А потом держал ее, радостно смущаясь, негр.

— Носи, друг! Это от меня!— белозубо смеялся молодой узбек.

И не обидится мать: пусть в далекой стороне всегда будет с парнем из Анголы кусочек счастливого туркменского неба. И только рада будет невеста, если свет и нежность туркменских вечеров будут греть еще одну душу.

Если всем...

Она махала рукой и зал, стоя, аплодировал, зал тысячами взглядов, улыбок дарил ей теплоту и ласку. Потом ее подняли, пронесли на трибуну съезда. Ее — одну из немногих оставшихся в живых — девочку из вьетнамской деревушки Сонгми.

Соседка, школьница, посуровев лицом, до белизны пальцев вцепившись в кресло, немигающе смотрела на проплывающую над головами детскую ручонку.

— Ты чего так, Ирка?

— А мне вдруг представилось, как они все машут. Всем-всем...

...Как мало и как много нужно для улыбок и мира — дружески махнуть друг другу. Всем-всем... И увидеть это надо в спасенной детской ручонке...

В. ВОРОБЬЕВ,
делегат XVI съезда ВЛКСМ.

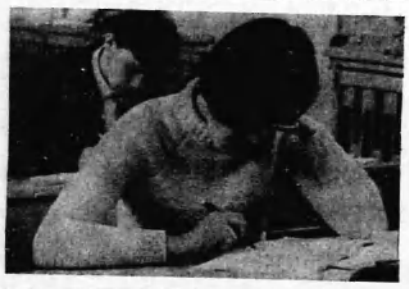

Сегодня Таня Степанова — ученица 10 «а» класса Нижневартовской средней школы № 2 — готовится сдавать последний экзамен на аттестат зрелости. И—прощайте, родная школа, учителя, одноклассники! Впереди Таню ждут новые испытания на прочность, мужество и человечность. Хочется пожелать девушке и эти экзамены выдержать с честью.

Фото А. Новоселова.

● НАШЕ ИНТЕРВЬЮ

На пороге третьего семестра

На пороге у студентов — третий трудовой семестр. В наш поселок уже прибывают первые студенческие отряды из Волгограда, Омска, Киева и Винницы.

О том, как трест «Мегионгазстрой» встречает их, обеспечивает фронтом работ, мы попросили рассказать начальника производственно-технического отдела треста Николая Михайловича Симонова. Вот что он ответил:

— Прошлым летом большую помощь оказали нам ребята из отряда «Гигант». В этом году волгоградские студенты также первыми прибыли к нам на помощь. Они уже приступили к строительству базы геофизиков и нового хлебозавода. Группа ребят на днях займется благоустройством резервной зоны 5 «а» квартала: станет высаживать там деревья, сооружать тротуары.

Вахской нефтеразведочной экспедиции. Войдут в них лучшие молодые специалисты, такие как Анатолий Шутов и другие.

Особенно высокий трудовой подъем и активность молодежь проявила в период подготовки к Ленинскому юбилею. 197 лучших представителей молодежи в канун юбилея вступили в ряды Ленинского комсомола. 53 человека получили заветный билет в предсъездовские майские дни этого года.

Отчет о сделанном в течение года будут держать комсомольцы и молодежь на своем празднике.

Праздник молодых

Праздновать состоится на левом берегу Оби, напротив старой части поселка. Две ракеты «Беларусь», речные трамван и теплоход ВТТ-3 доставят желающих к месту гуляния.

Праздник закончится вечером отдыха в клубе «Юбилейный». Готовят его комсомольцы и молодежь треста «Мегионгазстрой».

В. ШВЕЦОВ.



Молодого коммуниста Александра СВАТУХИНА в коллективе Нижневартовской АТК знают как хорошего работника. Сейчас он трудится машинистом паровой передвижной установки.

Фото А. Новоселова.

Сегодня Таня Степанова — ученица 10 «а» класса Нижневартовской средней школы № 2 — готовится сдавать последний экзамен на аттестат зрелости. И—прощайте, родная школа, учителя, одноклассники! Впереди Таню ждут новые испытания на прочность, мужество и человечность. Хочется пожелать девушке и эти экзамены выдержать с честью.

Фото А. Новоселова.

Делегат делится впечатлениями

С богатыми впечатлениями возвратился из Москвы делегат XVI съезда комсомола старший геолог нефтепромыслового управления № 1 Николай Медведев. Недавно он встретился с коллективом промысла, пропагандистами, политинформаторами и агитаторами районного центра и рассказал много интересного о комсомольском форуме. Выступление Медведева слушали также телезрители.

ВСЕМ! ВСЕМ!

Завтра в 11 часов утра на левом берегу Оби состоится праздник Дня советской молодежи. Вас ждут спортивные состязания, затейливые игры, концерты художественной самодеятельности, увлекательные прогулки на теплоходе.

ОРГКОМИТЕТ.

Голос ударной комсомольской стройки



27 июня 1970 года
Выпуск 23

● СТАТЬЯ ВЗВОЛНОВАЛА

ПЛЮСЫ И МИНУСЫ

20 ИЮНЯ под рубрикой «Приглашаем к разговору» в газете «Ленинское знамя» опубликована статья старшего мастера Нижневартовской вышкомонтажной конторы К. Хавина «Ремонт в новом доме. В чем дело?». Ознакомившись с этой статьей, речь в которой идет о неполадках и дефектах при строительстве деревянных домов, считаю, что в основном вопросы ставятся правильно.

Действительно, проекты деревянных зданий, которые получают строители в Нижневартовском, предусматривают только горизонтальное расположение брусьев в стенах. Верно и то, что вертикальное расположение брусьев практически ликвидирует осадку собственно стен и дает возможность вести внутреннюю отделку сразу после монтажа, не опасаясь усадки.

Однако в предлагаемом способе имеются и минусы. К ним относятся прежде всего трудности в конопатке пазов между вертикальными брусьями. Ведь при этом конопатка не уплотняется автоматически под действием веса стены, а, наоборот, брусья, усыхая поперек волокон, образуют щели, и, следовательно, возникает необходимость дополнительного уплотнения этих щелей.

Сомнение вызывает и надежность вертикального стыка против атмосферной влаги. Кроме того, сама сборка стен при вертикальном расположении брусьев более многодельна, трудоемка.

Тем не менее вопрос, я считаю, поставлен не зря, у предложения есть очевидные преимущества. Наш трест обратился в СибНИИЭП с просьбой дать рекомендации для строительства первого экспериментального дома.

В отношении влажности древесины, из которой готовятся столярные изделия, могу сообщить, что при цехе деревообработки участка подсобных предприятий в июле 1970 года будет выстроено окрасочное отделение. Таким образом, вся столярка, выпускаемая участком подсобных предприятий, будет повышенной готовности, то есть на объектах ее нужно будет только окрасить последний раз, и тем самым воздействие на столярные изделия влаги будет резко ограничено.

Вместе с тем нельзя не согласиться с К. А. Хавиным в той части, что хранение столярных материалов на объектах неудовлетворительно. Они плохо укрываются от атмосферных воздействий (дождя, снега), складируются зачастую без прокладок, не в вертикальном положении и так далее. Думаю, что трест и, в частности, лаборатория—контролирующий орган — в силах навести порядок в своем хозяйстве.

В. ЛАМОНОВ,
начальник строительной лаборатории треста «Мегионгазстрой».

ПО СЛЕДАМ наших ВЫСТУПЛЕНИЙ

Отпиской дела не поправишь

Руководитель, от которого зависит устранение недостатков, вскрытых газетным выступлением, обязан принять необходимые меры к тому, чтобы немедленно поправить положение и дать печатному органу деловой, обстоятельный ответ. Если же выступление ошибочно, прислать опровержение.

Как же поступил командир Нижневартовского авиаподразделения К. Р. Каминский, ознакомившись с передовой статьей «Воздушному транспорту — крепнуть», опубликованной в нашей газете 6 июня 1970 года? Он и опровержения не требует и критику признавать не желает.

К. Р. Каминский пишет в редакцию, что статья «не соответствует истине» и что автор ее «очень далек от специфики работы авиапредприятий».

Пусть не очень скромно, но зато сердито и здорово: знай, мол, наших! А чтобы заявление не оказалось голословным, Кузьма Родионович аргументирует:

«Обратимся к цифрам. Мегионской конторе бурения, согласно договору, на май авиация должна дать налет 150 часов. Фактически налетали 169 час. 15 мин., кроме того, на самолете АН-2 налет составляет 25 час. 55 мин. Итого — 195 час. 10 мин. НПУ, согласно договора, на май авиация должна дать налет 150 часов. Фактически же налетали... 396 час. 30 мин. Так где, скажите пожалуйста, логика? О каком срыве договоров может идти речь?».

Почитайте-ка статью еще раз, Кузьма Родионович, да внимательней. Там ведь речь шла о том, что вертолеты в распоряжение нефтяников и буровиков поступают зачастую с большим опозданием. Утренние смены иногда только в 11 часов вылетают на работу, теряя драгоценное время. Третьего июня вертолет вообще не был выделен. Недаром говорят, что дорога ложка к обеду. Показатели за месяц благополучны, а если налет часов разложить по дням, то кривая выполнения договора начнет лихорадочно подскакивать и падать, а как раз это и не устраивает тех, кого обслуживают авиаторы. И дело тут не только в метеоусловиях.

Положение к лучшему, к сожалению, поправляется медленно. По-прежнему случается, что вахты нефтяников подолгу, нередко до 12 часов дни, сидят на вертолетной площадке.

Отпиской дела не исправишь. Было бы куда полезнее обсудить статью в коллективе, взглянуть на свои дела самокритично, изыскать резервы и немедленно привести их в действие.

„ОБ ОХРАНЕ ТРУДА ПОМНИТЬ ЕЖЕЧАСНО“

Начальник СМУ-5 М. Н. Палкин прислал редакции ответ на статью «Об охране труда помнить ежечасно», опубликованную в нашей газете 11 июня 1970 года. Он пишет:

«Строительно-монтажное управление № 5 треста «Тюменьнефтепромстрой» в настоящее время уделяет большое внимание охране труда и технике безопасности.

Возобновлен трехступенчатый контроль за соблюдением правил техники безопасности и промышленной санитарии. Укреплена служба охраны труда и техники безопасности квалифицированными кадрами.

Ежемесячно выпускается стенная газета «Глаз безопасности», повысилась роль общественных инспекторов.

При управлении создана постоянно действующая комиссия по охране труда, которая ежемесячно проверяет состояние техники безопасности на строительных объектах, в цехах; в этих проверках принимают участие сотрудники санэпидстанции, инспекторы обкома профсоюза и госгортехнадзора».

„А они— в тени...“

На статью от 26 мая 1970 года, опубликованную в газете «Ленинское знамя» под заголовком «А они в тени...», отвечает инспектор по торговле орса НПУ Н. Андрющенко: «Помещение для буфета в бане не приспособлено, не отвечает требованиям сохранности материальных ценностей, на окнах нет решеток, двери стеклянные, запоры не сделаны. При полной готовности помещения товары будут завезены и торговля будет организована без задержки».

ОВОЩЕВОДЫ НИЖНЕВАРТОВСКОГО СОВХОЗА ЗАВЕРШИЛИ ПОСАДКУ КАРТОФЕЛЯ НА ПЛОЩАДИ В ПЯТЬДЕСЯТ ПЯТЬ ГЕКТАРОВ.

Будет урожай овощей

СЕЙЧАС НА ВАМПУГОЛЬСКОМ УЧАСТКЕ ИДЕТ ВЫСАДКА КАПУСТНОЙ РАССАДЫ. А В БЫЛИНО ВЕДЕТСЯ ПОСЕВ РЕДИСКИ И МОРКОВИ.

И. АРКАДЬЕВ.

Фото рассказывают об искусстве



«Страна Айгуль» — так называется пьеса башкирского драматурга Мустая Карима, которую поставил Московский драматический театр имени А. С. Пушкина. Главная тема пьесы — любовь к Родине, патриотизм советских людей.

НА СНИМКЕ: сцена из спектакля. Айгуль — артистка Л. Завражнова, Ричард — артист В. Носик.

Фотохроника ТАСС.

МОСКВА. На экраны выходят два фильма многосерийной киноэпопеи «Освобождение».

В фильме «Огненная дуга» рассказывается о грандиозной битве на Курской дуге, когда, разгадав замыслы Гитлера и его генералов, советские военачальники первыми нанесли сокрушительный удар по фашистским полчищам.

Второй фильм «Прорыв» посвящен ожесточенному сражению за Днепр.

Авторы сценария — Ю. Бондарев, О. Курганов, Ю. Озеров. Режиссер-постановщик — Юрий Озеров. Производство киностудии «Мосфильм».

НА СНИМКЕ: кадр из фильма. Слева направо (на переднем плане): Лукин — артист Всеволод Санаев, Цветаев — артист Николай Олялин, Орлов — артист Борис Зайденберг.

Фотохроника ТАСС.



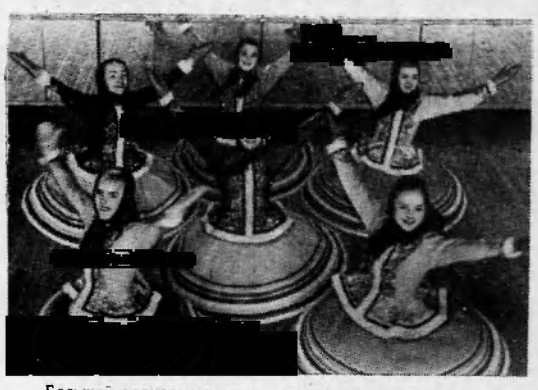

Большой популярностью у советских и зарубежных зрителей пользуется Омский народный хор. Почти все его артисты — бывшие участники художественной самодеятельности. Сейчас коллектив подготовил новую интересную программу.

НА СНИМКЕ: фрагмент из вокально-хореографической картины «Масленица».

Фотохроника ТАСС.

Редактор В. КОРЧЕМКИН.

ГОЛУБОЙ Экран

«Годы испытаний».

19.40 Новости.

19.45 Художественный фильм **«Рано утром».**

29 ИЮНЯ, ПОНЕДЕЛЬНИК

19.00 Фильм **«Коммунаровцы».**

19.10 Новости.

19.20 Художественный фильм **«Подвиг Фарихада».**

26 ИЮНЯ, ПЯТНИЦА

19.00 Документальный фильм

РЕДАКЦИЯ ГАЗЕТЫ «ЛЕНИНСКОЕ ЗНАМЯ» ПРИГЛАШАЕТ НА РАБОТУ ШОФЕРА НА ЛЕГКОВУЮ МАШИНУ «МОСКВИЧ».

НАШ АДРЕС И ТЕЛЕФОНЫ: Рабочий поселок **НИЖНЕВАРТОВСК**, улица Пионерская, 6. **ТЕЛЕФОНЫ:** редактора — 0-98, зам. редактора — 0-87, промышленного отдела — 0-85 (2 звонка), ответственного секретаря и отдела писем — 0-87, типографии — 0.87 (2 звонка).

Нижневартовская типография управления по печати Тюменского облисполкома Заказ 540.

Пролетарии всех стран, соединяйтесь!

ЛЕНИНСКОЕ ЗНАМЯ

ОРГАН НИЖНЕВАРТОВСКОГО РАЙОННОГО КОМИТЕТА КПСС И РАЙОННОГО СОВЕТА ДЕПУТАТОВ ТРУДЯЩИХСЯ ТЮМЕНСКОЙ ОБЛАСТИ

Год издания 29-й
№ 78 (2148)
ВТОРНИК
30
ИЮНЯ
1970 г.
Цена 2 коп.

В ЗАЩИТУ ПРИРОДЫ

В ВЕК бурного технического развития сохранения рыбных богатств — очень сложное дело. Скудеют рыбные запасы от загрязнения водоемов промышленными стоками, при неправильном сплаве леса, от вырубки лесов по берегам рек.

Большую роль в охране и пополнении рыбных запасов страны должно сыграть Постановление правительства «О мерах по усилению охраны рыбных запасов в водоемах СССР. Этим постановлением Советам депутатов трудящихся предложено активнее помогать органам рабоохраны в борьбе с браконьерством и другими нарушениями правил рыболовства и охраны рыбных запасов. Усиливаются органы рыбоохраны. Им предоставлено право предъявлять иски к государственным предприятиям, организациям и учреждениям, колхозам и иным кооперативным и общественным организациям и взыскивать в доход государства средства за ущерб, нанесенный рыбному хозяйству. Эти средства будут направляться на воспроизводство рыбных запасов.

Предложено ввести с 1970 года обязательную регистрацию плавучих средств, принадлежащих гражданам, и установить ограничение мощности лодочных моторов. Это будет способствовать упорядочению любительского рыболовства. Предусмотрено упорядочение торговли орудиями лова, рыбой и рыбной продукцией.

В Нижневартовском районе развитие нефтяной промышленности, строительство нефтепроводов и других объектов ведет к увеличению сброса нефтепродуктов и сточных вод, насыщенных вредными для рыбы примесями в рыбохозяйственные водоемы, в результате чего они теряют свое рыбохозяйственное значение.

Так в январе 1969 года по вине руководства нефтепромысла № 1 (заведующий П. Рынковой) произведен сброс десятков тысяч кубометров губительной для рыбы воды сеноманского горизонта в протоку Баграс.

В это же время по вине руководства Мегионской нефтеразведочной экспедиции (начальник С. Каталкин) произведен завал нескольких живых речек — живунов, где происходил отстой рыбы, следствием чего явился интенсивный замор в реке Вах.

Систематически разливают нефтепродукты и отработанное масло на территории Нижневартовской АТК, и с талыми водами все это стекает в реку Обь.

Вследствие того, что ежегодно Нижневартовский леспромхоз самовольно занимает под сплотку леса Былинскую курью, она потеряла свое рыбохозяйственное значение.

В начале 1970 года по вине руководства НПУ сброшены десятки тысяч кубометров воды сеноманского горизонта в протоку Баграс, и поэтому на зимний период один из важнейших рыбохозяйственных водоемов района был выведен из строя.

В феврале 1970 года по вине руководства Мегионской конторы бурения сброшены десятки тысяч тонн сеноманской воды в протоку Мулка.

Из-за преступной халатности работников СУ-12 треста «Мегионгазстрой» были вспороты экскаватором два заглубленных, находящихся под давлением сборных нефтяных коллектора. На берег протоки Баграс вылито много тонн нефти. Немедленно убрать, сжечь разлитую нефть СУ-12 не удосужилось.

В марте 1970 года выявлен факт систематического сброса нефтепродуктов в пойму реки Оби Мегионской нефтеразведочной экспедицией. Постоянно разливают нефтепродукты на лед Оби, наливая и транспортируя их из нефтеналивных барж УТЭ РЭБа флота Главтюменьнефтегаза. Допускают сброс отработанного масла и подслапевых вод, насыщенных нефтепродуктами в воду Домашней курьи и работники флота Нижневартовского эксплуатационного участка ИРП (начальник М. Закон).

Невыполнение элементарных технических правил при освоении скважин руководством Вахской нефтеразведочной экспедиции приводит к тому, что территория скважины № 32, расположенная на берегу Ваха, представляет собой нефтяное болото, откуда ливневыми водами нефть смывается в реку Вах.

Подобных фактов можно привести сотни и, несмотря на то, что руководители лишаются премии, выплачивают штрафы, они попрежнему не считают нужным охранять природу и выполнять постановления.

Самым большим злом для района является работа нефтепромыслового управления Томскнефть, промыслы которого находятся на территории Нижневартовского района, а руководство НПУ Томскнефть подчиняется лишь Главтюменьнефтегазу. В 1970 году зарегистрировано несколько порывов нефтепроводов в районе деревни Соснино, сопутствующихся разливом, как правило, сотен тонн нефти, которая отравляет воду реки Обь в пределах поселка Нижневартовского и дальше вниз по течению.

Поселковый Совет не выполняет постановление об обязательной регистрации плавсредств, находящихся в личном пользовании граждан. Почти никакой помощи в борьбе с браконьерами и нарушителями Положения инспекции рыбоохраны не оказывает ни милиция, ни прокуратура. Следственным органам было передано четыре дела на нарушителей, но все они возвращены в инспекцию рыбоохраны.

И. АНДРИЕВСКИЙ,
участковый инспектор Нижневартовской инспекции рыбоохраны.





АЛТАЙСКИЙ КРАЙ. Колхоз «Россия» Змеиногорского района по всем видам сельскохозяйственной продукции выполнил пятилетний план. Высокие доходы колхоза-миллионера позволяют ему вести крупное капитальное строительство, механизировать все производственные процессы. Он имеет свой кирпичный завод, деревообделочный завод, сто тракторов, семьдесят автомобилей, восемьдесят комбайнов.

На территории колхоза построены два Дома культуры, две школы, поликлиника, интернат, торговый центр, гостиница, многоквартирные жилые дома со всеми удобствами.

В достижениях колхоза немалая заслуга его председателя Героя Социалистического Труда Ильи Яковлевича Шумакова. Талантливый организатор колхозного производства был делегатом XXIII съезда КПСС, Третьего всесоюзного съезда колхозников, неоднократно избирался депутатом краевого Совета. Сейчас Илья Яковлевич Шумаков избран депутатом Верховного Совета СССР.

НА СНИМКЕ: Илья Яковлевич Шумаков на встрече с избирателями в совхозе «Мир» Курьинского района.

Фото Е. Логвинова.

Фотохроника ТАСС.

НОВОСТИ

ХОРОШЕЕ ПОПОЛНЕНИЕ

За минувшее полугодие учебно-курсовой комбинат треста Мегионгазстрой подготовил более пятисот рабочих различных специальностей.

Двести девять человек без отрыва от производства овладели специальностями стропальщика, двадцать шесть стали водителями трубоукладчиков. На курсах подготовлены также бетонщики, кочегары; изолировщики, рулевые-мотористы.

Двадцать пять девушек с отрывом от производства занимались в группе штукатуров-маляров.

А. ИСАКОВ,
завуч учкомбината.

В ЧИСЛЕ ЛИДЕРОВ

Высоких показателей в разведочном бурении по итогам пяти месяцев этого года добился коллектив буровой бригады Фаата Хафизова из Мегионской нефтеразведочной экспедиции.

За пять месяцев бригада прошла 9930 метров пород при средней глубине скважины в две тысячи десять метров. Итог отличный, учитывая, что социалистические обязательства бригады на 1970 год — 18 тысяч 500 метров.

Не менее успешно идут дела в бригаде и сейчас — на проводке одной из самых глубоких скважин на Самотлоре разведочной № 63, которая находится на Новогодней нефтеносной площади. На эти дни глубина бурения составила 2 тысячи 300 метров.

В соревновании буровых бригад тюменских геологоразведчиков коллектив Ф. Хафизова занимает второе место.

И. АРКАДЬЕВ.

Лето—пора строительная

Новые объекты возводят сейчас строительные бригады первого участка Нижневартовского СМУ-5.

В шестом микрорайоне плотники под руководством Владимира Городажева начали строительство двенадцатиквартирного дома, а недалеко звено сваебойщиков забивает сваи под фундамент еще одного такого же здания.

Бригада Петра Васильева ведет отделочные работы в новом здании комбината бытового обслуживания.

Ю. БАССАР,
прораб участка № 1 СМУ-5.

Наши интервью

НЕФТЕГАЗОНОСНЫЙ «СЛОЕНЫЙ ПИРОГ»

Тольно что получено сообщение: снова подал голос нефтеносный Варь Еган. На скважине № 5 с девятого объекта испытаний получен газонефтеносный фонтан. И пусть дебит не такой большой, это явление примечательно во многом. Хотя бы уже тем, что газонефтяной фонтан на этой скважине — седьмой по счету!

Первая нефть, полученная из этой скважины, удивила даже бывалых геологов: впервые в Западной Сибири она оказалась так называемой «белой» нефтью, т. е. совершенно чистой.

И вот скважина снова «заговорила»!

Ваш корреспондент попросил прокомментировать это событие старшего геолога Мегионской нефтеразведочной экспедиции В. А. ГАВРИКОВА.

— Не часто геологи сталкиваются с таким событием, да еще в условиях Западной Сибири, — рассказал В. А. Гавриков. — Первую нефть на Варь-Еганском месторождении мы получили из скважины № 2. Тогда, при испытании пласта Б-6, был получен фонтан нормальной нефти дебитом около 600 кубометров.

Поэтому и было продолжено поисковое бурение.

— ЧТО МОЖНО СКАЗАТЬ О СКВАЖИНЕ № 5?

— Эта скважина — новое подтверждение верности геологических прогнозов о том, что на Варь-Еганском месторождении мы имеем дело с необычно богатым газонефтеносным районом. Судите сами: пятая скважина на штуцере 14 мм. дала фонтан конденсата в 124 кубометра и газовый фонтан в 608 кубометров. Следовательно, мы имеем дело с залежью нефти одновременно с мощной газовой шапкой.

Поэтому сейчас решено продолжить поисковое бурение на скважине № 9. Эта скважина расположена уже на Северном Варь-Егане — нефтеносной площади, хотя размерами и меньшей, чем Варь-Еган, но представляющей с ним единое целое, а поэтому не менее перспективной.

А. ЗАХАРОВ.



Авиация была давней мечтой и любовью Владимира Баяндина. В 16 лет он совершил первый прыжок с парашютом, в 17 — поднялся в воздух на планере, в 18 — совершил самостоятельный полет на самолете ЯК-18. Сейчас он курсант Н-ского военного авиационного училища.

Член бюро ВЛКСМ курсант Владимир Баяндин много времени отдает комсомольской работе, является активным участником художественной самодеятельности. Он спортсмен-разрядник, тренирует самбистов.

Владимир Баяндин был делегатом XVI съезда ВЛКСМ.

НА СНИМКЕ: отличник учебы В. Баяндин (в центре) всегда готов в часы самоподготовки помочь товарищам А. Бондареву и А. Лыкасову (справа).

Фотохроника ТАСС.

Проблемы благоустройства будущего города

Захороненные колодцы

Прочел я статью «Канализация на... бумаге», опубликованную в газете «Ленинское знамя» 27 мая 1970 года, и решил высказать некоторые свои соображения. Да, в статье все правильно, канализационных сетей в Нижневартовском, в новом поселке нефтяников до сих нор нет, а имеющиеся бездействуют, за исключением небольшого отрезка главного коллектора по улице Мусы Джалиля от столовой до районной канализационной насосной станции.

Очень волнуют меня в основном два вопроса — отсутствие хозяина у имеющейся части канализации и строительство «заживо похороненных» колодцев.

Канализационные сети передаются на баланс жилищно-коммунальной конторы НПУ, а слесарей-канализаторов у этой конторы нет. Ведь необходимо постоянно следить за состоянием сети, ремонтировать лотки в колодцах, заделывать отверстия, чтобы ливневые воды не поступали в коллектор.

А что получается. Во время дождей все колодцы наполняются ливневыми водами, насосная станция не справляется с повышенной нагрузкой. Пройдитесь по колодцам, загляните в них и вы увидите картину, которая вызовет в вас чувство негодования. Лотки разрушены, валяется отполированный кирпич. И что только в них не набросано: консервные банки, бутылки, ящики и всякий другой мусор.

Стоки хозфекальных вод с трудом преодолевают этот перепад, углубляясь, подхватывают песок, забивая им трубы. Около насосной станции стоки, с большой скоростью ударяясь о размытый лоток, роют песок и гонят его в приемный резервуар. Насос останавливается. Коллектор выходит из строя, не работает баня, происходят другие неприятности.

К осени 1967 года были построены внутриквартальные ветки канализации в пятом квартале общей протяженностью 3,5 километра на сумму почти 250 тысяч рублей, однако водоотведением пользуются жители лишь небольшой части домов.

Очень мало сохранилось колодцев, где есть перекрытие с люком, а остальные сети с колодцами вовсе «похоронены».

В чем же причина таких безобразий?

Все начинается с рабочих чертежей, выдаваемых производителю работ. Институт проектирует сети канализации без учета привязки верха колодцев от проезжей части дороги внутриквартальных проездов.

Для примера возьмите чертежи профиля канализации у любого мастера, занимающегося в настоящее время строительством инженерных сетей, и вы увидите, что в графе красной отметки земли ничего нет, там везде прочерк. Это значит, что институт экономит.

В результате производитель работ поднимает колодцы на черные отметки земли, а она (земля) в разных точках разная, есть возвышения, углубления.

Затем уже другой производитель, занимающийся общестроительными работами, производит планировку с учетом подвозного грунта и засыпает колодцы, хоронит их.

Вот почему на сегодняшний день невозможно отыскать ранее построенные сети канализации с колодцами. Когда дело касается подключения домов, то сразу гром и молния обрушиваются на строителей. А они-то причем? Приведу пример.

Согласно решению райкома партии, СМУ-5 разработало план строительных работ по водопроводу и канализации (внутренняя разводка в заселенных жилых домах). Фактически сделана разводка в десяти домах в мае 1970 года, хотя по плану намечалось только в шести домах. Воду подключили, а сети канализации оказалось невозможным подключить к наружным сетям из-за того, что нет колодцев. Они, правда, есть, но засыпаны землей и чтобы отыскать их, требуются дополнительные затраты.

Заказчик — НПУ — не оплачивает деньги по форме № 2 за произведенные работы, пока не будет подключена канализация к наружным сетям.

Выходит, что СУ-18 должно восстановить колодцы, которые оно строило два года назад. В то время колодцы были посажены согласно проектных отметок (тогда тоже институт дал прочерк в графе красной отметки земли).

Напрашивается вопрос: как выйти из этого положения? Не так-то просто!

Несколько дней назад для интереса я открыл ряд колодцев, где были когда-то перекрытия. Чего в них только нет! А ведь строители сдали их в свое время чистыми, в полной исправности, по актам на скрытые работы.

В колодцах, где я поднял крышки, есть вводы в дома, забитые деревянными пробками. Забиты они два года назад, и никому в голову не приходит выбить их. Пусть люди на здоровье пользуются услугами канализации, на которые затрачено столько государственных средств.

А кто будет выбивать пробки? Сети, как я уже сказал, без хозяина. Строители пострадали и сдали заказчику по соответствующим документам, а службы эксплуатации, как таковой, не существует. Строим мы много, но когда будут люди пользоваться нашими услугами — неизвестно.

Давно застроен 5 «а» квартал, а сетей канализации там и вовсе нет. В настоящее время застраивается шестой микрорайон. В северной части ведет застройку наше управление — СМУ-5, которое начало строительство с инженерных сетей и доходит до КНС-2. Это новшество в нашем поселке, и оно должно стать обязательным для всех строительных организаций. А в южной части микрорайона ведут застройку строители треста «Мегионгазстрой» и все делают по-старому: сначала ставят дома и заселяют их, а уж потом, неизвестно когда, начнут строительство сетей канализации. Повторяется печальная история с 5 «а» кварталом.

Замечу еще, что сети канализации в северной части шестого микрорайона с общим уклоном к КНС-2, которые строит СМУ-5, есть возможность канализировать прием устройства общего септика, тогда отпадет надобность в строительстве туалетных.

Об этом следует подумать оксу НПУ.

Строительство канализационных сетей, их эксплуатация — все это пущено у нас на самотек. Самотек же, как известно, ни к чему хорошему не приводит.

А. ВАСИЛЬЕВ,
прораб СМУ-5.

Улыбнитесь почтальону!

СВЕЖИЕ газеты и журналы, письма от родных и знакомых — это цепочка, которая связывает нас с жизнью всей страны, позволяет быть в курсе зарубежных событий, устраивает «свидания» с дорогими людьми, друзьями... Вряд ли надо доказывать, что главное достоинство корреспонденции в том, что она поступает регулярно без опоздания.

Почти каждая семья получает разнообразные подписные издания, волнуется, когда газеты и журналы где-то задерживаются, доставляются не вовремя. Вот почему вызывают огорчение те недоразумения, которые возникают из-за несвоевременной доставки корреспонденции.

Попробуем разобраться.

Все микрорайоны пятого квартала до улицы Нефтяников обслуживают 12 почтальонов этого отделения. Многие из них трудятся не один год. Хорошо знакомы нижневартовцам Нина Поспелова, Шура Огаринова, Анна Михайловна Сазонова, Клава Зюзина, Галя Быкова, Машенька Леонтьева и другие. Нет, наверное, человека, который бы не испытывал волнения при виде почтальона с «толстой сумкой на ремне». Но всегда ли мы улыбкой встречаем его?

— Последнее время почтальоны нашего отделения отказываются носить почту в некоторые дома по улице Фурманова, Мусы Джалиля и другим, — рассказывает начальник первого почтового отделения А. Т. Афанасьева. — В подъездах этих домов живут собаки. Хозяева же на требования почтальонов убрать животных не реагируют. В подъезде дома № 6 «а» по улице Фурманова собака набросилась на почтальона. На лай не вышли ни хозяева, ни соседи. А 20 июня Любе Суслоновой не повезло еще больше: собака, хозяева которой живут в доме № 6 «б» по той же улице, укусила ее за ногу. Сейчас Люба на больничном, а другие почтальоны отказываются идти на этот участок.

И таких примеров очень много. Валентина Ивановна Огаркова, инженер почтового отделения № 1, проверила все эти сигналы и попросила милицию принять меры, наказать хозяев, но до сих пор ничего не предпринято. Сами жильцы, выражая недовольство почтовыми работниками, к владельцам собак претензии не предъявляют, хотя проживание собак в подъездах не только затрудняет доставку почты, но и приводит к антисанитарии. Почтальоны нередко вынуждены выслушивать грубость и оскорбления. Начальник ПТО СМУ-5 К. И. Балин, проживающий по улице Озерная в доме № 20, заявил почтальону Наде Кочетовой: «Моя собака умнее тебя». Не будем спорить, умен ли пес Балина, а вот поведение хозяина заставляет предположить у него полнейшее отсутствие элементарных представлений о культуре поведения.

Сейчас почтовые работники озабочены составлением «ходовиков» к новой годовой подписке. При частой смене почтальонов хорошо провести эту работу невозможно. Очень важно добиться, чтобы за каждым участком был твердо закреплен почтальон. А это легче сделать, если в каждом доме его встретит добрая улыбка жильцов, а не злые собаки!

Н. СЕНЬКОВА.

Новые книги

В Нижневартовской районной библиотеке имеются книги по вашей специальности:

«Руководящие материалы по техническому обслуживанию флота береговыми производственными участками (БПУ)». Брошюра включает в себя сведения об организационной структуре, о штатах и условиях оплаты труда работников БПУ, а также расчетные нормативы загрузки, должностные инструкции, типовой табель оборудования и нормы производственных площадей БПУ.

Болотин В. Т. «Современные средства механизации подготовительных и окрасочных работ в судостроении». М., «Судостроение», 1968. Брошюра знакомит с современными средствами очистки металла от окалины и ржавчины, а также со средствами механизации, используемые при подготовке металла под окраску. Рассматриваются существующие приспособления и устройства, позволяющие упростить, механизировать или ускорить окрасочные работы, а также новейшее оборудование, применяемое при окраске судов.

Малышев И. В. «Отстой флота и вымерозочные работы при судоремонте». Брошюра посвящена основным вопросам зимнего отстоя судов. Автор дает практические советы размещения судов для зимовки с учетом снежных заносов, описывает технику проведения вымерозочных работ; большое внимание уделено технике безопасности и обеспечению сохранности вымерозочных майн. Книга расчитана на специалистов морского и речного флота, судоводителей, судомехаников, матросов.

Бирюк В. С. «Судовые мастерские», Л., «Судпромгиз», 1963. В книге приводится описание рекомендуемого оборудования и инструмента для судовых мастерских, также даются краткие сведения о производственных процессах. Рассматриваются примеры общего расположения оборудования в мастерских; освещаются вопросы проектирования мастерских, излагаются вопросы техники безопасности и промышленной санитарии в условиях эксплуатации мастерских. Книга расчитана на специалистов, занимающихся судоремонтом, судовых механиков, токарей и слесарей по ремонту.

Григорьев С. Н. и Толмачев А. Б. «Пособие путевому мастеру». М. «Речной транспорт», 1961. В пособии приведены данные о светосигнальной аппаратуре и автоматике, применяемой в судоходной обстановке, помещены справочные сведения о промерном и тральном оборудовании, о катерах и мотолодках, обслуживающих путевую обстановку.

А. РОДИКОВА,
заведующая читальным залом Нижневартовской районной библиотеки.

Для вас, речники

По родной стране



КАМЧАТКА. Рыбацкие траулеры у берегов полуострова.
Фото Ю. Муравина.

Фотохроника ТАСС.

Закончился очередной учебный год в системе партийного и комсомольского политического просвещения. В данной статье мне хотелось остановиться на итогах и на ряде проблем, рассмотрение и решение которых поможет, на наш взгляд, партийным организациям наметить пути ее улучшения.

Основным звеном в идеологической работе, дающим возможность каждому коммунисту глубоко изучать марксистско-ленинскую теорию, является система партийного образования. Наша партия из года в год неустанно совершенствует ее и укрепляет.

ИТОГИ, ПРОБЛЕМЫ, ЗАДАЧИ

Об итогах работы сети партийного просвещения

С. ВЕЛИКОПОЛЬСКИЙ, секретарь райкома КПСС

Действующая система партийного образования обеспечивает преемственность и последовательность в освоении коммунистами марксистско-ленинской теории, позволяет глубоко изучить все составные части марксизма.

Текущий год в системе партийного образования в районной партийной организации, как и во всей стране, проходил под знаком подготовки к празднованию столетия со дня рождения В. И. Ленина. В партийной учебе произошел ряд положительных сдвигов. Повысилось числю коммунистов, самостоятельно изучающих труды В. И. Ленина, увеличилось количество лекций, теоретических конференций, посвященных различным сторонам ленинского идейного наследия.

Учебный год был насыщен важными политическими событиями как внутри страны, так и вне ее пределов, в жизни нашей партии.

В школах и семинарах коммунисты изучали документы и материалы Международного совещания коммунистических и рабочих партий в Москве (1969 г.), совместного торжественного заседания ЦК КПСС, Верховных Советов СССР и РСФСР, доклад Генерального секретаря ЦК КПСС тов. Л. И. Брежнева «Дело Ленина живет и побеждает», посвященный столетию со дня рождения В. И. Ленина, решения декабрьского (1969 г.) Пленума ЦК КПСС, письмо ЦК КПСС, Совета Министров СССР, ВЦСПС и ЦК ВЛКСМ «Об улучшении использования резервов производства и усилении режима экономии в народном хозяйстве».

Характерно, что наряду с членами партии ленинские работы и важнейшие документы партии изучали очень многие беспартийные. Они выразили желание заниматься со слушателями системы партийного образования.

Исходя из требований, выдвинутых перед партийными организациями, XXIII съездом КПСС, пленумами ЦК КПСС, партийные организации района стремились к тому, чтобы, изучая марксистско-ленинскую теорию, материалы и документы партии, слушатели системы партийного образования могли глубоко, научно анализировать явления современности, учились глубоко понимать стратегию и тактику международного коммунистического движения, актуальные проблемы строительства коммунизма.

Успешно решить эти задачи можно лишь в том случае, если слушатели системы партийного образования по-настоящему овладеют навыками самостоятельной работы над произведениями классиков марксизма-ленинизма. Самостоятельная работа над первоисточниками позволяет глубоко усваивать марсистско-ленинскую теорию и овладевать марксистским стилем мышления.

Примечательно, что с каждым годом в районе все больший круг людей приобщается к изучению трудов В. И. Ленина. В большинстве теоретических, проблемных семинаров изучались такие фундаментальные произведения В. И. Ленина, как «Что делать?», Материализм и эмпириокритицизм», «Империализм, как высшая стадия капитализма», «Детская болезнь «левизны» в коммунизме» и другие. Нужно отметить, что с каждым годом число различных семинаров в районе увеличивается. В текущем году их было 17.

Партийные организации стремились к тому, чтобы в каждом семинаре работы В. И. Ленина изучались на высоком идейно-теоретическом уровне. Пропагандисты в целом хорошо справились с этой задачей.

Регулярно и при большой активности слушателей на высоком теоретическом уровне проходили занятия в Нижневартовской школе № 1 (пропагандист Каморкина Д. Ф.), строительно-монтажном управлении № 5 (пропагандист Ященко И. А.), Нижневартовском НПУ им. В. И. Ленина (пропагандист Рогожин Л. Д.)

Действенность такой учебы сказалась и на повышении общественной активности коммунистов, трудящихся района в досрочном выполнении юбилейных обязательств, их личной ответственности за состояние дел на производстве; проявились и высокие моральные качества, умение вести последовательную и действенную борьбу со всеми отрицательными явлениями на производстве и в быту.

Однако, говоря о работе семинаров, хотелось бы обратить внимание на одно немаловажное обстоятельство. Дело в том, что некоторые пропагандисты видят свою задачу только в том, чтобы добиться от слушателей знания текста того или иного произведения, умения излагать его содержание.

Такая работа над первоисточниками, несомненно, сама по себе важна. Но она является лишь первоначальным этапом, на котором нельзя останавливаться. Овладение идейным наследием В. И. Ленина предполагает, что слушатели должны осознать, прочувствовать основное в диалектико-материалистическом методе — конкретный подход к конкретной ситуации. Именно такая постановка обучения позволяет наглядно раскрыть суть, научить по-ленински оценивать насущные вопросы сегодняшнего дня.

Часть коммунистов и беспартийных трудящихся занималась в семинарах, посвященных изучению отдельных актуальных проблем ленинизма. Рекомендуя для них ту или иную тематику, райком КПСС, партийные организации учитывали запросы различных категорий слушателей, их профессиональные интересы.

Так, в учительских коллективах большое место отводилось вопросам коммунистического воспитания подрастающего поколения в свете идей В. И. Ленина.

Наряду с положительным, мы имеем ряд серьезных недостатков, на что партийные организации, пропагандисты должны обратить самое пристальное внимание. В проведении занятий многим нашим пропагандистам не хватало теоретической глубины и острой политической направленности при изложении материала, теоретические положения слабо увязывались с жизнью коллектива, района. Это, пожалуй, основной недостаток.

Хуже того, в ряде семинаров занятия переносились и срывались из-за плохой посещаемости слушателей. Недостаточно использовались технические средства и наглядные пособия, о чем много говорят в райкоме КПСС и партийных организациях, а практических шагов для их приобретения и изготовления не делается. К таким организациям мы относим районный узел связи, райотдел внутренних дел, РЭБ флота, автобазу № 9.

Предмет повседневной заботы районной партийной организации составляет политическая учеба руководящих кадров. Это и понятно, поскольку от уровня и стиля руководства в значительной мере зависят успехи хозяйственного и культурного строительства. В наше время человек, возглавляющий предприятие, учреждение или производственный участок, должен быть не только хозяйственным, но и политическим руководителем, активно участвовать в пропагандистской деятельности, нести в массы пламенное слово партии.

В своей работе с кадрами райком КПСС исходил из требований, остро выдвинутых декабрьским (1969 г.) Пленумом ЦК КПСС. Для руководящих кадров в современных условиях особенно важно овладеть наукой управления экономикой. Мы, далее, ставим себе задачу — через них возбудить интерес к вопросам экономики у широких масс трудящихся. Хотя тут хочу оговориться, что экономическая учеба руководящего и среднего звена на предприятиях не была организована. Райком КПСС ставит основной задачей на новый учебный год — придать особое значение данному вопросу.

Впервые созданная четырехгодичная школа партийно-хозяйственного актива, в которую входят первые руководители предприятий, главные инженеры, экономисты, начальники цехов, партийные и советские работники — успешно, в основном, закончила первый курс. Полученные знания слушатели применяют в своей практической работе. В школе наряду с марксистско-ленинской теорией глубоко изучались экономические проблемы, основы руководства народным хозяйством, сущность хозяйственной реформы и вопросы научно-технического прогресса.

Что это значит на практике для руководителя? Можно назвать заведующего нефтепромыслом № 1 НПУ имени В. И. Ленина Рынкового Ивана Ивановича. Обладая в равной мере навыками хозяйственного и партийного работника, он умело воздействует на людей, решает производственные задачи в тесном контакте с партийной, профсоюзной и комсомольской организациями. И. И. Рынковой много времени уделяет воспитанию молодых специалистов, занимается идеологической работой в коллективе, выступает перед рабочими с политическими докладами, проводит беседы. Рабочие приходят к нему за советом не только по производственным, но и бытовым делам. Он готов ответить на «острый» вопрос как с трибуны собрания, так и у себя в кабинете или в цехе во время обеденного перерыва. Не случайно на нефтепромысле сложился дружный трудовой коллектив, носящий высокое звание коммунистического.

Отмечая ряд положительных моментов в содержании и организации учебы в школе партийно-хозяйственного актива, мы видим существенные ошибки, которые не хотелось бы допускать впредь. Они связаны с недооценкой рядом руководителей изучения мировоззренческих проблем. Райком КПСС еще не добился, чтобы все первые руководители повышали свои политические знания. Вне учебы оказались: Р. И. Кузоваткин — начальник нефтепромыслового управления, Г. П. Пикман — управляющий трестом «Мегионгазстрой», В. Т. Бондаренко — начальник АТК, А. Е. Черкас — начальник строительного участка № 9, С. Б. Тулатов — начальник Ватинской АТК и другие. Еще хуже обстоит дело с политической учебой среднего командного звена на предприятиях. Первичным партийным организациям следует подумать о формах их учебы.

Участие руководителя в идеологической работе особенно важно для нашего района, ввиду отдаленности населенных пунктов, где и по сей день ощущается острая нехватка идеологических кадров.

Наибольшее количество слушателей системы партийного образования занимается в среднем ее звене — школах основ марксизма-ленинизма. В районе их было создано 37, они охватывали более 500 человек.

Рассчитанные на несколько лет программы этих школ предусматривали последовательное изучение истории КПСС, политической экономии, философии и актуальных проблем научного коммунизма.

Пройдя весь курс, каждый слушатель должен получить целостное представление о системе марксизма-ленинизма, быть способным в дальнейшем самостоятельно, углубленно изучать отдельные проблемы ленинского теоретического наследия.

В текущем учебном году пропагандисты школ основ марксизма-ленинизма стали значительно активнее приобщать слушателей к чтению и конспектированию ленинских произведений. Вошло в практику на отдельные занятия приглашать хозяйственников, опытных лекторов, а при изучении работ «Очередные задачи Советской власти»,

(Окончание на 4 стр.).



Дала нефтяной фонтан скважина на Верх-Тарсной площади — первая в Новосибирской области, имеющая промышленное значение. Дебит скважины — 300 тонн нефти и 25 тысяч кубометров попутного газа. Горючее получено с глубины в два с половиной километра. Новое месторождение — самое южное в Сибири и самое близкое к железной дороге. Оно расположено в 160 километрах от Барабинска. Скважина, которую пробурила бригада коммунистического труда мастера А. Рыжевича, подтверждает давний прогноз ученых, что вся Сибирь «плавает на нефти». Ее южные районы могут оказаться в перспективе богатым источником «черного золота».

НА СНИМКЕ: член бригады коммунистического труда Виктор Медведев проводит испытательные работы на скважине.

Фото А. Полякова.

Фотохроника ТАСС.

Во время летнего семестра

Около четырехсот человек — таков студенческий строительный отряд, прибывший в поселок Мегион. Это, в основном, воспитанники Киевского института инженеров ГВФ, возглавляемые инженером Борисом Брейловским.

Студенты приехали помочь строителям СУ-12 возводить различные объекты.

Отряд «Кибр-70» из ста двадцати человек будет трудиться на строительстве блока вспомогательных цехов Урьевской перекачивающей станции. Кроме того, им предстоит подготовить полуторакилометровое полотно под бетонированную дорогу.

На новом строящемся в Мегионе причале будут работать студенты из отряда «Антей-70». И здесь молодым строителям предстоит выполнить значительный объем работ: возвести производственный корпус, здание холодильника, погрузо-разгрузочные площадки.

На строительной площадке центрального товарного парка студенческий строительный отряд «Гигант-70» будет выполнять работы по кирпичной кладке.

Б. ЛЕВАНДОВСКИЙ,
наш внештатный корреспондент.

ИТОГИ, ПРОБЛЕМЫ, ЗАДАЧИ

Об итогах работы сети партийного просвещения

С. ВЕЛИКОПОЛЬСКИЙ, секретарь райкома КПСС

«Как организовать соревнование», «Великий почин» и ряда других, слушатели стали более глубоко вникать в вопросы планирования, хозрасчета, борьбы за экономию и бережливость, укрепление дисциплины труда.

Большинство школ успешно закончили учебный год. Это строительное управление № 909 (пропагандист В. А. Лакупчик), специализированное управление № 18 (пропагандист В. В. Кулявцев), аэропорт (пропагандист М. Д. Сусликов) и другие. В этих партийных организациях политическому обучению уделялось неослабное внимание, здесь соблюдался важнейший принцип органического единства решения хозяйственно-политических вопросов и идейно-воспитательной работы.

Следует вкратце остановиться на специфике изучения ленинского идейного наследия в начальных политшколах, где, как известно, обучаются товарищи с низшим общеобразовательным уровнем. Состав таких школ в районе практически стабилен. Это объясняется тем, что в нынешнее время молодое пополнение партии имеет, как правило, среднее образование. Молодые коммунисты, минуя начальное звено, идут заниматься в школы основ марксизма-ленинизма. Благодаря возросшему общеобразовательному уровню численность политшкол будет уменьшена, но пока в них занимается часть коммунистов, им надо уделять повседневное партийное внимание.

Высокий идейно-теоретический уровень пропаганды марксизма-ленинизма во многом зависит от теоретической и методической подготовки пропагандистских кадров.

В системе партийного образования в районе работало 83 пропагандиста. Большинство из них — коммунисты, получившие хорошую теоретическую подготовку на семинарах при обкоме, окружкоме и райкоме КПСС, имеющие в основном высшее и незаконченное высшее образование и многолетний опыт пропагандистской работы.

Среди пропагандистов есть немало признанных мастеров идеологической работы, отдающих ей свои знания, свое сердце, умеющих глубоко и методически правильно объяснить самые сложные разделы теории и программы, раскрыть перед слушателями политические проблемы.

Мы с большой благодарностью называем их имена: Н. А. Гирфанов — старший инженер нефтепромысла № 2, Л. Е. Корнилова — инженер-экономист автотракторной конторы, Л. М. Вострикова — старший инженер строительного управления № 13. Л. Н. Белинский — инженер по технике безопасности УПТК, Н. Д. Клюсова — заведующая Мегионской поселковой библиотекой, П. П. Понамарцева — начальник планово-экономического отдела НПУ имени В. И. Ленина, В. И. Понькин — директор Ларьякской средней школы, А. П. Чугарина — заведующая магазином № 1 орса НПУ и много, много других.

Однако подбор, расстановка и обучение пропагандистских кадров в районе поставлены плохо. Во-первых, ряд партийных организаций, этот «золотой фонд партии», загружают дополнительными поручениями, во-вторых, проявляют поспешность в подборе, рекомендуют райкому КПСС, и в итоге мы отправляем на семинары не тех, кого желательно.

Учеба пропагандистов у нас не отработана, парткабинет райкома КПСС недостаточно оказывал им практической и методической помощи в организации занятий, мы слабо информировали их о положении дел, о задачах на ближайший период, о вопросах, требующих незамедлительного решения на предприятиях и по району.

Райком КПСС просит партийные организации в срок до 15 июля 1970 года обсудить итоги учебы коммунистов и беспартийных на заседаниях бюро и собраниях, наметить конкретные пути по устранению недостатков и улучшить марксистско-ленинское образование коммунистов.

До 14 августа необходимо скомплектовать сеть на новый учебный год, особое внимание обратить на учебу комсомольцев и молодежи. Следует на каждом предприятии создать кабинеты, уголки политического просвещения, укомплектовать их необходимой литературой, техническими средствами и наглядными пособиями.

Несомненно, что совместными усилиями мы должны улучшить все дело политического просвещения масс в районе.

На арене — гости из Арктики



Белые медведи, величественные и суровые, как сама природа Арктики, выходят на манеж. В их медлительных движениях — неотвратимая сила. Но по знаку дрессировщика они послушно занимают места в живой пирамиде, ходят по бревну.

Создал этот оригинальный аттракцион с экзотическими животными Семен Синицкий. Он долгое время выступал с бурыми медведями, потом сменил их на белых и сразу почувствовал, насколько эти звери раздражительны, коварны, капризны, как неохотно они подчиняются человеку.

Отец и сын Синицкие — Семен и Виктор — с успехом гастролировали во многих городах Советского Союза, во Франции, Болгарии. Подростком Виктор уже помогал отцу. Во время одной из репетиций свирепый медведь набросился на Виктора. Юношу пришлось увезти в больницу.

Этот случай только укрепил желание Виктора стать дрессировщиком. Ему с отцом из-за полярного круга прислали десятимесячных медвежат. Синицкие вырастили из них умелых артистов.

Со своими питомцами Виктор Синицкий участвовал в съемках нескольких фильмов, события которых происходят на Севере. Это итало-советская кинокартина «Красная палатка», норвежско-советский фильм о прославленном покорителе Арктики Ф. Нансене.

Виктор Синицкий с помощью отца учит животных проделывать удивительные вещи. Огромные мохнатые медведи ловко прыгают один через другого, взбираются на большой шар, балансируют на нем, лапами катают шар по брусьям. Самая занятная часть аттракциона та, в которой полярные великаны, как резвые ребятишки, катаются с горки. Наконец, на передние лапы животных одевают боксерские перчатки, и зрители наблюдают горячие схватки на импровизированном ринге.

НА СНИМКЕ: какой вкусный мед!

Фото В. Ун Да-сина.

Фотохроника ТАСС.

● Беседы о гражданской обороне

9. Умело действовать в очаге химического заражения

О применении противником отравляющих веществ население обычно оповещается по радиотрансляционной сети подачей сигнала «Химическое нападение» (частые удары по звучащим предметам).

Услышав этот сигнал, следует быстро надеть противогаз и средства защиты кожи. Если поблизости имеется убежище, укрыться в нем. Находясь в средствах защиты вне убежища, выходить из очага заражения против ветра или в сторону от него.

По зараженной территории надо идти быстро, но не бежать, чтобы не поднимать пыли. При этом помните: чем дольше человек находится на зараженной местности, тем больше опасность поражения. При движении нельзя касаться окружающих предметов, наступать на видимые капли отравляющих веществ, даже при сильной усталости снимать средства защиты. Пострадавшим надо оказать посильную помощь и помочь выйти из зараженного района.

Если у человека судороги, то это значит, он поражен отравляющими веществами нервно-паралитического действия и ему немедленно вводится противоядие — антидот. Если антидота при вас не окажется, надо поискать его в карманах пострадавшего или попросить у товарища. Антидотом наполняются специальные шприц-тюбики, которыми надо научиться пользоваться.

Тюбик берут в правую руку, а левой энергично поворачивают колпачок до упора или делают 2—3 резких оборота, затем снимают колпачок, держа шприц-тюбик иглой вверх до появления капли жидкости на кончике иглы. Иглу вводят под кожу или в мышцу и, плавно выжимая тюбик, выдавливают из него содержимое. Иглу вынуть, не разжимая тюбика. Укол можно сделать и через одежду. Применяется антидот в том случае, если тип отравляющего вещества неизвестен.

В. ДЕРЕВЯНКО,
ст. инженер по гражданской обороне НПУ.

ПИСЬМА ЧИТАТЕЛЕЙ

На это нельзя взирать равнодушно!

Мы, жители поселка Соснино, обращаемся к вам с просьбой помочь нам. Дело в том, что недалеко от Соснино расположен нефтеналивной пункт нефтепромыслового управления «Томскнефть». К нему через водоем Соснинской курьи подведены нефтяные коллекторы. Этот водоем отведен жителям для любительского рыболовства. Но он так загрязнен нефтью, что даже воду для питья и приготовления пищи из него брать нельзя. Рыба же, которую удается поймать, настолько пахнет нефтью, что в пищу непригодна.

Залиты нефтью также все прилегающие заливные луга. Скот с пастбищ приходит неузнаваемым: белая корова становится бурой. За прошедшую зиму дважды лопалась труба нефтепровода. Наступила весна, и снова вода и земля залиты нефтью. В июне две аварии — в результате тонны выпущенной нефти. Когда же наступит конец этому безобразию?

Были у нас инспекторы рыбной охраны, составили акты, но все осталось по-прежнему. А нам-то от этого не легче.

Нужно срочно принимать самые суровые меры. Виновников судить как злостных врагов природы. Ведь кроме того, что разливается нефть, этот ценный продукт, гибнет рыба, портятся заливные луга и основные нерестилища рыб. Что же это такое? Неужели мы — враги сами себе, своему государству?! На ветер летят тысячи рублей государственных денег, и на все это руководство НПУ «Томскнефть» смотрит равнодушно.

Н. КАШТАНОВ,
по поручению жителей поселка.

Где утолить жажду?

В летний период особенно часто возникает потребность напиться воды или квасу... Но у нас в Нижневартовском осуществить это не так просто. Есть киоск около столовой № 1, но и тот работает нерегулярно из-за того, что нечем мыть посуду. Видимо, орсу совместно с НПУ надо бы давно решить этот вопрос.

В летний период население Нижневартовского увеличится: уже приезжают студенческие отряды, различные специалисты, а у нас и напиться-то негде!

Пора решить этот вопрос и так, чтобы торговали галированной водой или квасом не в одном месте, а в нескольких.

Н. СТРАХОВ,
шофер автобазы № 95.

Хорошая выручка

25 июня работники магазина «Маяк» (заведующая Г. П. Михайлова) провели выставку-продажу швейных изделий и тканей весенне-летнего ассортимента. Выручка составила 20 тысяч рублей, тогда как в обычные дни она составляла от 2 с половиной до 5,5 тысячи рублей.

Организованно прошла также расширенная продажа кондитерских, кулинарных и других продовольственных товаров, которая была проведена в День советской молодежи работниками орса НПУ, магазинами № 1 и № 3 и столовыми № 1 и № 2.

Остались довольны и покупатели, и продавцы.

А. АНДРЮЩЕНКО,
инспектор по торговле орса НПУ.

ГОЛУБОЙ ЭКРАН

30 ИЮНЯ, ВТОРНИН

19.00 Молодежный телевизионный журнал **«Мегиония».**
19.30 Фильм **«Аркадий Райкин»**

1 ИЮЛЯ, СРЕДА

19.00 Новости.
19.10 Телеспектакль **«Барсуни»** 1-я серия.
20.40 Фильм **«Песни Эльхиваныт».**

Редактор В. КОРЧЕМКИН.

НАШ АДРЕС И ТЕЛЕФОНЫ: Рабочий поселок **НИЖНЕВАРТОВСК**, улица **Пионерская, 6. ТЕЛЕФОНЫ:** редактора — 0-98, зам. редактора — 0-85, промышленного отдела — 0-85 (2 звонка), ответственного секретаря и отдела писем — 0-37, типографии — 0,87 (2 звонка).

Нижневартовская типография управления по печати Тюменского облисполкома. Заказ 540.

КОЛИЧЕСТВО КАДРОВ:

320

Заглавие

«Ленинское знамя»

Подзаголовочные данные, учредитель

Орган Нижневартовского районного комитета КПСС и районного Совета депутатов трудящихся Тюменской области.

Страна и место издания

Россия, г. Нижневартовск

Период издания

1970 г., июль-декабрь

Периодичность **3 раза в неделю**

Приложения

Примечания

ISSN

Изменения в заглавии с указанием дат

Место хранения оригинала

МУ "Библиотечно-информационная система"

Заглавие

«Ленинское знамя»

Хронологический охват материалов на рулоне

1970, № 79-155

Приложения

Отсутствуют след. №№ (стр.)

№ 98

Оригинал плохо читается (№№ газет и стр.)

Неправильный переплет (№№ газет и стр.)

Рулон № 2

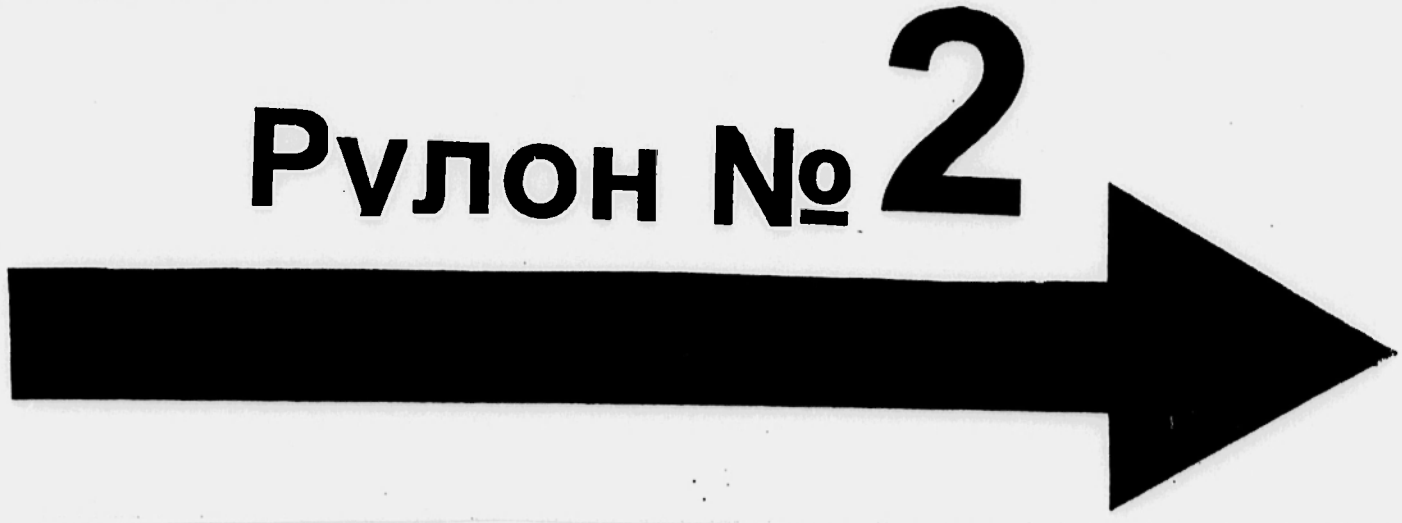

ИЮЛЬ

XIII 11/85 N 79-97.97.99 — 155 (75) VII—XII

Пролетарии всех стран, соединяйтесь!

ЛЕНИНСКОЕ ЗНАМЯ

ОРГАН НИЖНЕВАРТОВСКОГО РАЙОННОГО КОМИТЕТА КПСС И РАЙОННОГО СОВЕТА ДЕПУТАТОВ ТРУДЯЩИХСЯ ТЮМЕНСКОЙ ОБЛАСТИ

Год издания 29-й
№ 79 (2149)
ЧЕТВЕРГ
2
ИЮЛЯ
1970 г.
Цена 2 коп.

Правильно организовать выпас скота

В пастбищный период от совхозного стада нужно получить основную массу животноводческой продукции — до 50 процентов годового удоя молока. При правильной организации нагула животных на естественных пастбищах значительно возрастают и привесы. Так в условиях нашего района привес молодняка в течение всех 120—130 дней пастбищного периода может достичь 50 процентов к собственному весу.

Однако в этом году сложились не очень благоприятные условия выпаса — он не будет продолжительностью более девяноста дней. Это обязывает всех животноводов приложить максимум усилий в правильном использовании короткого северного лета.

Известно, что пастбищный корм — самый дешевый и наиболее калорийный. На здоровье животных влияет целый комплекс различных условий: свежий воздух, воздействие солнечных лучей, постоянный моцион, вытаминный корм.

Животноводы Нижневартовского совхоза не имеют в своем распоряжении для выпаса скота иных угодий, как заливные луга, урожайность которых неплохая: сорок — шестьдесят центнеров зеленой массы на гектар. Это даже несколько выше, чем в других районах Ханты-Мансийского национального округа. Каждый день на пастбище корова съедает до 60—80 килограммов травы и дает по 8—10 килограммов молока в сутки. Но, чтобы заставить животных поедать столько зеленого корма, необходимо организовать солевую подкормку их, т. к. наши луга пресные.

Нынешняя пастбищная девяностодневка должна быть организована наиболее четко с тем, чтобы надои молока не оказались по сравнению с прошлыми годами ниже.

К сожалению, в совхозе не внедрена четкая загонная система. А при бессистемной пастьбе скот выедает лучшие травы, вытаптывая другие и загрязняя их.

Руководителям Нижневартовского совхоза, заведующим отделениями следует подумать и о правильной организации гуртовки скота. Согласно нормам, в каждом пастбищном гурте не должно быть более ста голов. В совхозе же, имеющем пять гуртов, эти нормативы иногда нарушаются: в гурте содержится до двухсот голов скота.

Необходимо четко продумать вопрос и о перегонах скота с места на место. Переходы молочных коров не должны превышать 1—2 километров в день.

Немаловажное значение имеет и соблюдение распорядка дня. Своевременная дойка и пастьба, поение и отдых животных должны чередоваться строго по режиму, рекомендованному на пастбищный период, т. к. малейшие отклонения повлекут за собой физиологические изменения в организме животных, которые приведут к снижению удоев или привесов.

Только правильное и безупречное выполнение всех правил в период пастбищного содержания позволит обеспечить увеличение производства продуктов животноводства.



Имя этого человека занесено на Доску почета специализированного управления № 18. Владимир Федорович Греков работает прорабом участка номер три. С нелегкими обязанностями производителя работ он справляется успешно и потому пользуется уважением в коллективе.

• Наши интервью

Энергетика и бурение

— Дает ли прямые выгоды бурение скважины на электроприводе? — с таким вопросом ваш корреспондент обратился к старшему инженеру Мегионской конторы бурения **Н. Х. Хамедьянову.**

— В условиях Самотлорского месторождения, — рассказал Н. Х. Хамедьянов, — бурение с применением электропривода ведется на десятом кусте, где проводку скважин осуществляет бригада бурового мастера В. Шишкина. Всего же на использование энергетики при буровых работах переведено три установки.

Бурение на электроприводе, несомненно, более выгодно и более экономично хотя бы уже потому, что высвобождаются люди. Сейчас на дизельной установке буровой вахту несут три человека, а при использовании электроэнергии эту же работу обеспечит один, максимум два электрика.

Кроме того, при использовании энергетики в бурении требуется значительно меньше ремонтных работ, нет необходимости заниматься перевозками дизельного топлива. И, можно сказать, в целом растет культура производства.

В ближайшее время намечается перевод на электропривод других буровых, а в 1971 году, согласно плану, все буровые установки на Самотлоре будут работать с использованием энергетических ресурсов.

А. ЗАХАРОВ.

Секретари учатся

НИЖНЕВАРТОВСКИЙ районный комитет КПСС провел очередной двухдневный семинар секретарей партийных организаций района.

В первый день перед секретарями с лекцией о международном положении выступил лектор окружкома Ю. П. Кузнецов. Затем состоялся обмен опытом работы. О формах и методах подготовки и проведения партийных собраний рассказали секретари партийных организаций СУ-13 В. Ф. Сидоренко, орса НПУ А. Т. Виноградова и заместитель секретаря парткома Мегионской нефтеразведочной экспедиции Л. И. Кузютин.

Об организации контроля и проверки исполнения в своих парторганизациях рассказали И. А. Калугин — секретарь парторганизации СМУ-5 и А. Ф. Пальянов — секретарь парторганизации Нижневартовского совхоза. Второй секретарь райкома партии Н. Я. Токарев обобщил выступления товарищей.

О практике работы партийной организации, выборе главных направлений, о перспективе в работе, о роли секретаря в организации работы парткома и партбюро рассказал инструктор орготдела райкома КПСС В. Г. Афанасьев. Он же выступил по вопросу о повышении роли комсомольских, профсоюзных и других общественных организаций в жизни коллектива.

Второй день семинара в основном был посвящен вопросам военно-патриотического воспитания трудящихся.

Секретарь райкома С. Д. Великопольский выступил с докладом «XXIII съезд КПСС о военно-патриотическом воспитании советских людей, как задаче первостепенной важности. Формы и методы работы партийной организации по военно-патриотическому воспитанию трудящихся». Затем военный районный комиссар М. Ф. Сурнин рассказал об организации начальной военной подготовки молодежи на предприятиях района, А. В. Деревянко — о роли и значении гражданской обороны в современных условиях.

Секретарь парткома треста Мегионгазстрой В. С. Смирнов свое выступление посвятил вопросам пропагандистской работы по военно-патриотическому воспитанию трудящихся, а секретарь парторганизации Мегионской конторы бурения М. Т. Парфенюк — работе по подготовке молодежи к службе в рядах Советской Армии.

На некоторых вопросах идеологической работы остановился в своей лекции лектор окружкома КПСС Ю. П. Кузнецов.

Новое на скважинах

На Нижневартовских нефтепромыслах внедрены две опытных автоматизированных установки на скважинах по замеру дебита нефти. Это установки типа «Спутник», но только в северном исполнении. В стадии наладки третья подобная установка.

Товары идут в глубинки

В ГЛУБИННЫЕ поселки Нижневартовского района начали поступать грузы нового вынешнего завоза. Теплоход «ВТТ-3» доставил к пристанским причалам Ларьяка шестьдесят тонн продовольственных товаров.

Здесь же пришвартовалась самоходка «Северная», на борту которой — триста тонн груза, адресованного Ларьякскому розничнo-торговому предприятию. Речники доставили жителям таежных поселков Ларьяк, Корлики и других лодочные моторы, шлюпки, стиральные машины, мотоциклы, обувь.

На подходе еще одна самоходная баржа со ста двадцатью тоннами груза на борту.

Всего в отдаленные поселки района будет завезено в период навигации более полутора тысяч тонн различных грузов.

А. ВИСКУНОВ,
председатель Нижневартовского райпо.

Теплицы для совхоза

Строители ремонтного управления НПУ закончили две новые теплицы в Нижневартовском совхозе. Каждая из них площадью в четыре тысячи квадратных метров.

Бригада плотников под руководством Айтмухаметова строила теплицу в Нижневартовском отделении совхоза, а плотники бригады Едакина трудились в Мегионском отделении.

Сейчас строительные бригады заняты на новых объектах: они возводят шесть двухквартирных жилых домов для рабочих совхоза.

А. ГОРБАЧЕВ,
начальник ремонтно-строительного управления НПУ.

Связисты замыкают кольцо

ЛИНИЯ протяженностью двадцать семь километров соединила телефонной связью пятый квартал Нижневартовского с Самотлором и центральным товарным парком.

На линии уложен мощный подземный кабель, но на участке до ЦТП связь будет проводной. Монтажники-связисты приступили к сборке и установке столбов-болотников и навеске проводов. Руководят этими работами мастера В. Колов и Р. Белова.

И. АРКАДЬЕВ.

ШКОЛЬНЫЕ ГОДЫ—ЧУДЕСНЫЕ!..



Эти последние июньские дни, пасмурные в Нижневартовском, по праздничной своей приподнятости напоминали нам первосентябрьские. Но между началом школьного года и его завершением пролегла длинная череда учебных дней, заполненных мудрым учительским трудом.

Позади школьный год. В год столетия со дня рождения В. И. Ленина учителя трудились с особым воодушевлением, энергией, творческим порывом.

В пьесе Тренева «Любовь Яровая» есть замечательная сцена. Революционный комиссар Роман Кошкин спрашивает у профессора, знает ли он, что ученье — свет, а неученье — тьма? «Знаю, слыхал», — отвечает профессор. «Нет, — возражает ему Кошкин, — вы не знаете. Я знаю больше... Мне эта тьма лютей, чем неволя. и я с ней не на живот, а на смерть биться буду...» Революционная страсть героя покончить с вековой темнотой и овладеть светом культуры...

Пройден сложный путь. Теперь мечтаем об иных планетах, даже о других галактиках. Теперь мы берем рубеж всеобщего десятилетнего образования. 1969—1970 учебный год для учителей и учащихся средней школы № 2 был особенно трудным: первую четверть этого учебного года закончили по 5—10 классам с 75-процентной успеваемостью. Завершился учебный год по этим же классам с успеваемостью 93 процента. Это не шаг, а большой скачок вперед. Но как трудно, сложно, напряженно он готовился! Это был год, когда коллектив готовился «форсировать» второгодничество. Главной задачей школы было предупреждение неуспеваемости, а значит и второгодничеству.

В основу решения этой задачи положили индивидуальную работу с учащимися на уроке и вне урока. В этот и следующий год, вероятно, чтобы ликвидировать большое отставание в знаниях, нельзя обойтись и без дополнительных занятий.

Кто станет оспаривать общеизвестную истину, что урок решает успех обучения. В этом учебном году в нашей школе уроки были лучше и хуже. Были такие, которые по праву можно назвать образцом педагогического творчества, и бледные. Но не было ни одного, с которого ученики ушли бы не обогатив себя новыми знаниями. На педсоветах и совещаниях, в индивидуальных беседах поднимался разговор о пятерке и тройке, которые рука учителя вписывает в классный журнал или тетрадь, зная как оценка может окрылять и убивать не только ученика, но и учителя. Не должно быть либерализма в оценке знаний! Преодолевать второгодничество — это не просто переводить из класса в класс, «авансировать» учеников положительными оценками. Это значит — работать так, чтобы каждый школьник знал, умел, понимал. А отметки? Лучше построже, потребовательнее.

Что же показали экзамены? Многие учащиеся имеют основательные знания и прочные навыки по основам наук. У большинства оценка знаний на экзамене выше, чем оценка за четверть или год. Это говорит о том, что учащиеся ответственно готовились к экзамену, а вот в течение года не хватало трудолюбия заниматься систематически и учиться хорошо. По всем предметам хорошие и отличные знания показали Таня Степанова, Валентина Харина, Олег Епанчинцев, Людмила Косых, Алла Козодой, Людмила Зливко, Надежда Порывкина, Валентина Налимова и др.

В то же время у части ребят оказалась плохая подготовка. Таких единицы, но они есть, они слабо знают фактический материал, у них отсутствуют даже элементарные понятия в математике и физике. Эти учащиеся имеют, в основном, плохую подготовку, начиная с начальных классов. Пятьдесят три десятиклассника школы — все — выдержали экзамены на

(Окончание на 3 стр.).

Мир без знаний не построить

Вместе с дочкой

Мать и дочь — выпускницы средних школ. Странно? Нет, это здорово!

Два года живет в Нижневартовском скромная семья Мерзликиных. В девятый класс средней школы пришла новенькая. Ее сразу запомнили: у нее веселые, озорные глаза. Это была Галя Мерзликина. На первое родительское собрание мама Гали не пришла. Она пришла на следующий день и сказала, извиняясь, что не хотелось пропускать свои занятия в школе. Так они начали вместе учебу: дочь в девятом классе дневной школы, мама в десятом — вечерней.

Семья Мерзликиных небольшая. Родители работают в СМУ-5, пользуются в коллективе уважением товарищей. Вечерами мама старательно готовилась к урокам, спешила в школу. Младший сынишка закончил пятый класс на четыре и пять.

А Галя? Галя — наш комсорг. Этим словом сказано все. О девушке говорят: «с огоньком». Она хорошо учится, может повести за собой других на доброе, нужное дело. Хорошая спортсменка, Галя любит и стихи, хорошо читает, умеет толково выступить на комсомольском собрании и может сплясать на школьном вечере.

...Прошли два года учебы. И вот экзамены на аттестат зрелости у дочери и у мамы. Больше других волнуется перед каждым экзаменом Галя: «Вдруг сдам хуже мамы?». И сдает на «отлично».

Волнуется перед каждым экзаменом и мама: стыдно перед дочерью сдавать плохо! И тоже сдает на отлично и хорошо.

Вот так, стремясь к знаниям, живет семья Мерзликиных.

Хочется пожелать и маме и дочери: добрых успехов вам в дальнейшей учебе.

А. СТЕПАНОВА.

Нелегко сочетать учебу с работой на производстве. Работать плохо невозможно, а учиться плохо взрослому — стыдно. Но Петру Петровичу Морозову, слесарю нефтепромыслового управления, стыдиться и не приходится. Он — отличный производственник и один из лучших учащихся вечерней школы рабочей молодежи. Все экзамены в одиннадцатом классе он сдал на 4 и 5.

НА СНИМКЕ: П. П. Морозов пишет сочинение по литературе.

Фото А. Новоселова.

ТАКАЯ УЖ У НАС РАБОТА — ЕЖЕГОДНО ПРОЩАТЬСЯ И ВСТРЕЧАТЬ. В ЭТОМ ГОДУ Я ПРОЩАЮСЬ: МОЙ ДЕСЯТЫЙ «Б» УХОДИТ ИЗ ШКОЛЫ В ЖИЗНЬ. ЧТО-ТО ЖДЕТ ИХ ВПЕРЕДИ? ВСЕ ЛИ УСПЕЛА ДАТЬ ИМ ШКОЛА? ВСЕ ЛИ СУМЕЛИ ОНИ ВЗЯТЬ В НЕЙ?

РЕБЯТА ИЗ МОЕГО 10 „Б“

Их 29 в десятом «б» — активных, здоровых, веселых. «Сильный класс», «боевой класс» — так называли ребят в школе. Десять учеников закончили учебный год на четыре и пять, четверо имеют одну — две тройки. И боевые, конечно. Все было даже в десятом. А на счет активных — в классе встретите и спортсменов—это Володя Щелчков, Женя Рогожин. Это сборная девушек по волейболу, возглавляемая Надей Пименовой, которая состоит почти из девушек десятого «б». Это и наши художники Володя Фазылов, Таня Горнакова. Андрей Соколов, и корреспонденты Лира Габидулипа, Наташа Осипова, и танцоры Таня Горнакова, Нина Стройнова, и музыканты Витя Шевелев, Люда Зливко, Юра Немченко, и певцы Света Кузьмина, Алла Козодой, и лектор-оратор Олег Епанчинцев, это, наконец, боевые комсомольские вожаки Галя Мерзликина и просто гордость и слава школы в учебе Наташа Ланина, Люда Косых и Валя Харина. И так каждый чем-нибудь интересен.

Очень хочется, чтобы такими же активными, задорными ребята остались и в жизни.

Итак, прощай, десятый «б»! Грустно расставаться, но вы будете помнить свою школу, навещать ее, по-прежнему советоваться. Счастливого вам пути!

...А впереди — первое сентября, новый класс, новые трудные дни, по-своему интересные.

А. УТЕШЕВА,
классный руководитель десятого «б».



● Репортаж

ВЫПУСКНОЙ БАЛ

Празднично - взволнованные пришли ребята в последний раз в школу. Последний раз пришли как хозяева. Да, сегодня они еще хозяева, выпускники-десятиклассники. А завтра уже гости школы.

В черных костюмах с белыми воротниками парни выделяются среди белых, голубых и розовых бальных платьев девушек.

Сегодня Нижневартовская средняя школа № 2 проводит свой второй выпуск. К 29 прошлогодним выпускникам прибавятся еще 53 юноши и девушки, получившие здесь путевку в большую жизнь.

— Сегодня в жизни нашей школы большой день, — говорит в приветственном выступлении директор школы Юрий Петрович Артамонов. — В нем весь смысл жизни и работы педагогического коллектива школы. Завтра выпускники уйдут от нас. Уйдут в вузы и техникумы, на предприятия и стройки, разлетятся по всей стране.

Он желает им большой настойчивости в достижении поставленных целей.

— Какие бы экзамены перед вами ни ставила жизнь, один экзамен — экзамен быть человеком — вы держите всегда.

Юрий Петрович зачитывает последний приказ, касающийся выпускников. Приказ о вручении аттестатов зрелости. Андреева Татьяна Юрьевна, Буряк Людмила Петровна, Турышев Сергей Михайлович... Сегодня их первый раз в жизни называют по имени и отчеству. Серьезные, неулыбчивые, радостно или застенчиво улыбающиеся... Разные, но все счастливые, получают вчерашние десятиклассники аттестаты и каждый свою порцию аплодисментов и бравурного марша.

Приветствия. Ребят приветствуют секретарь райкома Сергей Дмитриевич Великопольский — от имени ранкома КПСС и исполкома райсовета, Тамара Ивановна Горнакова — от имени родителей, классный руководитель 10 «а» класса Нина Митрофановна Колесник. Гражданской активности, социальной заряженности и настоящей интеллигентности, счастливой трудовой жизни, светлой дороги и уверенной поступи пожелала своим питомцам заслуженная учительница РСФСР Маргарита Николаевна Шишинова.

Председатель райкома профсоюза работников нефтяной и химической промышленности Федор Семенович Удовенко поздравляет ребят с окончанием школы от имени рабочего класса и вручил выпускникам памятные подарки.

Торжественная часть окончена, но торжество продолжается. Звуки звонких песен и вальсов не смолкают далеко за полночь. Повзрослевшие питомцы прощаются со школой, учителями, с детством. Завтра начнется самостоятельная жизнь, полная неизвестного, трудностей и радостей.

Счастливого вам трудового пути!

Выпускные вечера состоялись также в средних школах № 1, в Мегионской и Ларьякской.

В. СЕРГЕЕВ.

ВОТ И ОКОНЧИЛИСЬ ШКОЛЬНЫЕ ГОДЫ. ПЕРЕД НАМИ ОТКРЫВАЮТСЯ ДОРОГИ В БОЛЬШУЮ ЖИЗНЬ. МНОГИЕ ИЗ НАС УЖЕ РЕШИЛИ БЫТЬ УЧИТЕЛЯМИ, МЕДИКАМИ, НЕФТЯНИКАМИ. ОЛЕГ ЕПАНЧИНЦЕВ, НАПРИМЕР, ЛЮБИТ МАТЕМАТИКУ И СОБИРАЕТСЯ ПРОБОВАТЬ СВОИ СИЛЫ НА ВСТУПИТЕЛЬНЫХ ЭКЗАМЕНАХ В ОМСКОМ ПЕДАГОГИЧЕСКОМ ИНСТИТУТЕ. АЛЛА КОЗОДОЙ ТОЖЕ ХОЧЕТ СТАТЬ УЧИТЕЛЕМ. А БОЛЬШИНСТВО НАШИХ РЕБЯТ БУДУТ ПОСТУПАТЬ В ТЮМЕНСКИЙ ИНДУСТРИАЛЬНЫЙ ИНСТИТУТ.

ПРОЩАЙ, РОДНАЯ ШКОЛА!

А как же быть тем, кто еще не определил свое призвание, не выбрал единственную из тысячи дорог в жизни? Такие ребята решили вначале поработать на производстве, чтобы получше узнать себя, свои силы и возможности.

Но где бы ни работали, куда бы ни уехали, всегда будем помнить родную школу, учителей, одноклассников. А через пять лет мы решили опять встретиться в своей школе. Снова войдем в знакомые классы, вспомним, как когда-то сидели за партами, писали на этой доске. Пройдем по длинному коридору, и на миг представим себя учениками веселого и дружного 10 «б». Сколько интересного можно рассказать о нашей жизни! Ведь недаром в песне поется: «Школьные годы чудесные. Как они быстро летят, их не воротишь назад».

Кажется, совсем недавно первый раз входили мы в двери школы, а вот теперь надо уже расставаться с ней. На выпускном вечере наша классная руководительница Анна Степановна Утешева дала нам последние советы и напутствия.

В ее памяти мы навсегда останемся такими, какими знала она нас этот последний год. Спокойная и умная Наташа Ланина, живая и всегда спорящая Алла Козодой. Юра Немченко запомнится ей, наверное, с гитарой в руках, а Олег Епанчинцев — доказывающим теорему. А неразлучная троица: Володя Палкин, Женя Рогожин и Саша Ожегов! Вроде бы и ничего особенного в них нет, парни как парни, а попробуйте-ка представить без них класс!

Мы хотим сказать большое спасибо нашим учителям и особенно Анне Степановне Утешевой. Со всеми важными вопросами мы бежали к ней. Она и поможет, и подскажет верное решение, и, если надо, пожурит. Анна Степановна и Александра Алексеевна Шароглазова, и Маргарита Николаевна Шишинова, и Анна Дмитриевна Тимофеева учили нас не просто математике, литературе и физике. Они учили главному — жизни.

Таня ГОРНАКОВА,
выпускница Нижневартовской средней школы № 2.





На этом снимке — Л. Н. Шорохова, В. Д. Гордеева и Т. М. Кувшинова. Они успешно сдали все экзамены в школе основ марксизма-ленинизма.

Фото А. Новоселова.

Мир без знаний не построить

(Окончание. Начало на 2 стр.).

аттестат зрелости! Конечно, в аттестате у всех разные оценки. Но ведь и в жизни не все из них станут учеными. Все-таки надо трезво сознавать, что токарей пока что требуется гораздо больше, чем геологов, а механизаторов — неизмеримо больше, чем космонавтов.

Наверное, кто-то мечтает стать учителем... Школа — это не поле, где выращивают однолетние растения, а учитель — не сеятель, пожинающий жатву через два—три месяца после посева. Школа — это сад, а учитель — садовник, которому нужны года, чтобы увидеть плоды своих трудов. Учитель любовно выхаживает своих питомцев, какими бы хилыми ни казались они порой. Учитель—и инженер человеческих душ тоже. Только очень и очень нужно любить детей, всех детей, любовью строгой, требовательной и справедливой.

Будет очень приятно, если Валя Налимова, Олег Епанчинцев будут через несколько лет вводить своих учеников в тайны уже более развитой науки-математики; если Люда Буряк и Таня Степанова добьются, что их ученики прочтут от корки до корки Маяковского, но могут быть и неудачи. Воспитать гражданина — нет задачи более сложной: трудности подстерегают на каждом шагу, «неизвестных» — тьма-тьмущая, самый зрелый опыт не застрахован от осечки... Но

Нелегкую эту дорогу
Он выбрал из сотен дорог,
Смущенный, волнуясь немного,
Пришел он на первый урок.
Не все было ровно и гладко, ,
Но он полюбил навсегда
И робкие строчки
На школьных тетрадках,
И трудные эти года...

Счастливого пути, дорогие выпускники! Помните, что новый мир без знания мы построить не сумеем. И это — главное.

А. ШАРОГЛАЗОВА,
заместитель директора Нижневартовской средней школы № 2.

● Наши интервью

ЗВЕНИ, ПЕСНЯ!

Два дня в клубах нашего поселка нижневартовцы тепло принимали самодеятельных артистов из Татарии. Со сцены звучали сердечные слова приветствия покорителям Самотлора от нефтяников Татарстана, лирические песни, задушевные стихи. С просьбой поделиться впечатлениями, результатами поездки мы попросили руководителя делегации, инструктора Татарского обкома профсоюза рабочих нефтяной и химической промышленности МАРСЕЛЯ НУРЕЕВИЧА ЗИННАТУЛЛИНА. Вот что он ответил:

— Один из старейших нефтяных районов страны — Татария. У нас уже имеется большой опыт по добыче нефти, эксплуатации нефтяных месторождений. Своими знаниями и умением мы щедро делимся с новичками. На севере и, в частности, в Нижневартовском нефтепромысловом управлении трудится немало наших опытных специалистов.

Зимой в порядке оказания практической помощи сюда приезжала группа профсоюзных работников. Цель теперешнего нашего визита — культурное обслуживание населения Нижневартовского.

— Марсель Нуреевич, расскажите, кто входит в состав вашей делегации.

— Люди самых различных специальностей. Вел программу заведующий городским отделом культуры Альметьевска Ахат Ахметович Гатауллин. На «бис» принимали зрители выступления танцоров Венеры Булатовой и Виктора Петрова. Венера — руководитель детского музыкального кружка Дома техники в Казани, а Виктор — слесарь треста Татнефтегеофизика. Отличает этих артистов тонкое понимание музыки, пластика и гармония движений.

Алла Багрова из Бугульмы. В прошлом году она закончила среднюю школу, и судьбу свою решила связать с нефтью. В свободное время Алла с удовольствием участвует в концертах художественной самодеятельности, совершенствует свое исполнительское мастерство. Песни Аллы слушаются с большим удовольствием.

Хочется сказать и об Альберте Шаголееве. Но специальности он слесарь, а во время концерта Альберт — один из активнейших его участников. Шаголеев — исполнитель национальных и советских песен. В инструментальном ансамбле «Зори Татарстана» он ведет партию гитары.

Валентина Тимошкина — лаборантка цеха ППД нефтепромыслового управления Лениногорскнефть, а Татьяна Левина — инженер-механик института Татнефтепроект. Художественный руководитель нашего самодеятельного коллектива — выпускник Душанбинской консерватории, певец и любимец татарского и башкирского народов Раис Лукманов.

— Мы знаем, что ваша делегация побывала на Самотлоре. Какие впечатления произвел на вас нефтяной гигант.

— Мы в восторге от людей, покоряющих его. Некоторые наши артисты уже подумывают о переезде в Нижневартовский. Первой «загорелась» севером Татьяна Левина. По приезду домой будем подыскивать также необходимых вам клубных и музыкальных работников.

После наших выступлений

„КАНАЛИЗАЦИЯ... НА БУМАГЕ"

Секретарь парткома Нижневартовского НПУ В. Ванин сообщает, что факты, изложенные в статье «Канализация... на бумаге», опубликованной в газете № 62 от 23 мая 1970 года, соответствуют действительности.

Вопрос о ходе строительства жилья и объектов соцкультбыта рассматривался на партсобрании коммунистов Нижневартовского НПУ. Намечены конкретные меры по устранению недостатков в благоустройстве поселка.

Заместителю начальника НПУ по капстроительству Е. В. Забалуеву и начальнику окса НПУ А. Г. Цыганкову указано на медленное решение вопросов по благоустройству поселка.

Балки по улице Фурманова и возле больничного комплекса снесены 10 мая 1970 года.

СУ-18 выделило пять автомашин марки КРАЗ, несмотря на то, что обеспечивать транспортом строителей НПУ не обязано.

ОТ РЕДАКЦИИ: Справедливости ради следует сказать, что по ул. Фурманова снесен пока один балок, а остальные по-прежнему стоят, не позволяя работать. Что касается помощи СУ-18 машинами КРАЗ, то по договоренности их должно быть десять, а не пять.

Школа—позади!

Радость, счастье, чувство хорошо исполненного долга — так назвать то состояние, которое испытывали тридцать четыре выпускника Нижневартовской средней школы № 1 в тот день, когда им вручали дипломы об окончании среднего учебного заведения? Наверное, все вместе. И радовались, и испытывали гордость от сознания, что теперь они — взрослые, самостоятельные люди, и перед ними открыты все дороги, все пути.

А их приветствовали, говорили теплые, проникновенные слова директор школы А. П. Сущая, старейший учитель района М. И. Питер, заведующий отделом пропаганды и агитации райкома КПСС В. Д. Салмин, родители С. Ф. Сусликова и А. Д. Шахирев.

Грустно расставаться со школой, с учителями. Но птенцы всегда становятся взрослыми и улетают из родного гнезда. Пусть же дорога будет у них счастливой!

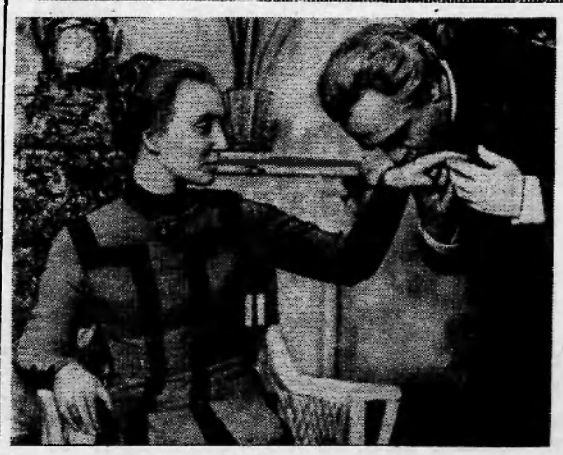

ЕСКД—техническому прогрессу

Экономисты подсчитали, что на машиностроительном заводе средних масштабов ежегодно разрабатывается до 150 тысяч чертежей.

Да и как может быть иначе? — Конструктор, приступая к работе над проектом, прежде всего набрасывает на листах плотной бумаги чертежи-эскизы. Тщательно отработанный чертеж изделия используется на всех стадиях производственного процесса. Изделие готово, но и теперь не обойтись без чертежа: он понадобится и во время эксплуатации, и при ремонте...

Если к этому добавить, что документация подобного рода существует во всех отраслях народного хозяйства, на тысячах предприятий, то мы можем представить, сколь велико и сложно чертежное хозяйство страны в целом. Причем, каждый понимает, этому хозяйству суждено быстро расти. Но должно ли оно оставаться сложным?

— Вот одна из проблем, стоящих перед нами сегодня: промышленность нашей страны развивалась такими быстрыми темпами, что правила составления чертежей попросту не поспевали за вновь создавшимися и реконструируемыми отраслями. В результате, специалисты начали по-разному изображать цилиндры, клапаны, реле, фотоэлементы. В некоторых отраслях промышленности и даже на отдельных крупных предприятиях появились свои, местные системы чертежного хозяйства, подчас довольно сложные. Все это было нецелесообразно.

И вот, в результате работы, которую в течение ряда лет проводил Комитет стандартов, мер и измерительных приборов, ныне создана Единая система конструкторской документации (ЕСКД). Новая система намного облегчает работу с чертежами, упрощает ее, повышает производительность труда.

Каждое положение, каждое правило ЕСКД тщательно продумано и одобрено самыми авторитетными специалистами: около четырех тысяч предприятий, научно-исследовательских институтов и других организаций приняло участие в ее создании.

Официально ЕСКД вступает в силу с 1 января 1971 года. Однако введение новой системы связано с рядом чрезвычайно существенных перемен: наряду с появлением новых правил отменяются все действовавшие в стране системы чертежного хозяйства. К этому необходимо подготовиться заблаговременно. И такая подготовка начата.

На предприятиях многих отраслей промышленности широко развернуты работы по досрочному изучению и внедрению ЕСКД.

В 42 промышленных центрах страны созданы и функционируют опорные консультационные пункты по внедрению ЕСКД. Адреса этих пунктов можно получить в местных лабораториях госнадзора (ЛГН) Комитета стандартов.

Издательство стандартов выпустило в свет массовыми тиражами сборник стандартов ЕСКД. Готовятся к изданию плакаты, наглядно раскрывающие принципы ЕСКД.

Внедрение ЕСКД — важнейшая народохозяйственная задача, организованное и планомерное осуществление которой внесет существенный вклад в укрепление экономической мощи нашей страны.

Предприятия, а также отдельные специалисты могут приобрести сборники стандартов ЕСКД в магазине стандартов по адресу: Москва, М-49, Донская ул., 8.

В СЕНТЯБРЕ на экраны выходит цветной широкоформатный художественный фильм «Чайковский». Режиссер-постановщик — И. Таланкин, главный оператор — М. Пилихина. Сценарий Б. Метальникова, Ю. Нагибина и И. Таланкина. Исполнитель главной роли — Иннокентий Смоктуновский, производство киностудии «Мосфильм».

НА СНИМКЕ: кадр из фильма Надежда Филоретовна фон Мекк — артистка Антонина Шуранова, Николай Рубенштейн — артист Владислав Стржельчик.

Фотохроника ТАСС.

Зарубежная фотоинформация

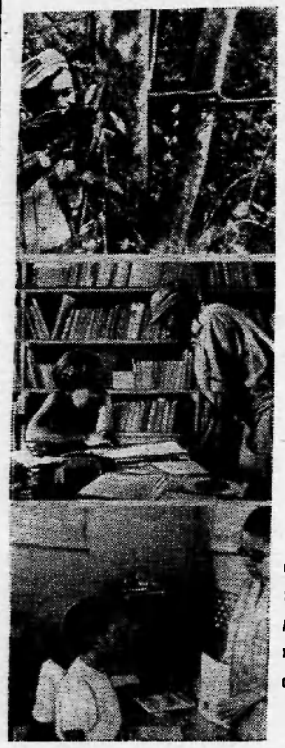

Отряды патриотов Африканской партии независимости Гвинеи и островов Зеленого Мыса (ПАИГН) продолжают вести активные боевые действия на всех фронтах Гвинеи (Бисау) против португальских колонизаторов, нанося большие потери живой силе и технике врага.

НА СНИМКАХ (сверху вниз): боец Армии освобождения в засаде;

в библиотеке одной из военных баз Армии освобождения;

урон в одной из школ освобожденного от колонизаторов района. Повсюду на освобожденной от 500-летнего португальсного гнета территории страны успешно строится новая жизнь — создаются школы, детские сады, больницы, налаживается экономика, улучшается здравоохранение.

Фото МТИ—ТАСС.



ИРАН. У здания Общества ирано-советской дружбы в Тегеране. Жители столицы знакомятся с фотовыставной, рассказывающей о жизни и достижениях Советского Союза.

Фото В. Соболева.

Фотохроника ТАСС.

● Беседы о гражданской обороне

10. Как избежать поражения бактериальными средствами

О бактериальном заражении население предупреждается сигналом, который обычно передается по радиотрансляционной сети. Все медицинские формирования и учреждения примут срочные меры к профилактике заболевания и лечению людей. Но успешная борьба с опасными инфекциями возможна только в том случае, если в этом примет активное участие все население в порядке самопомощи и взаимопомощи. О заболевших в семье и на работе надо быстро информировать медицинские учреждения. Этим будет предотвращено заражение окружающих.

По указанию медицинских работников необходимо провести экстренную профилактику, дезинфекцию квартиры, мест общественного пользования, пищевых продуктов, воды, посуды, одежды, обуви, постельных принадлежностей и мебели, а при необходимости — санитарную обработку всем членам семьи, заботиться об истреблении переносчиков инфекционных заболеваний: грызунов, мух, блох и клопов.

На территории, подвергшейся бактериальному заражению, еще до установки вида примененного возбудителя болезни, будет введен специальный режим — карантин. Строго соблюдать все правила, установленные для населения в период карантина обязательно. Нельзя выходить из района объявленного на карантине, разрешать детям бегать по двору и ходить к товарищам. Выходя из дома, надо надевать противогаз, респиратор или противопыльную маску, быть аккуратными при уходе за инфекционными больными. **Не уклоняйтесь от профилактических прививои и приема лекарств, предупреждающих заболевание.** Мойте руки перед едой, а также тщательно соблюдайте другие меры личной и общественной гигиены. Используйте воду только из проверенных источников. Не пейте сырую воду и некипяченое молоко. Продукты в пищу употребляйте только после кипячения или прожаривания. Храните в плотно закрытой таре. Хлеб обжигайте или прогревайте на очаге, в духовке или печке. Проводя ежедневную уборку, смачивайте тряпку слабым дезинфицирующим раствором.

Если в семье появился больной, следует **немедленно вызвать врача** принять меры к изоляции больного от других членов семьи и соседей, поместить его в отдельную комнату или отгородить его кровать ширмой, шкафом.

В. ДЕРЕВЯННО,
ст. инженер по ГО НПУ.

Проблема требует немедленного решения

Старая, старая сказка...

Началась она вместе с рождением нашего поселка. Уже для первых строителей возникла проблема бани. С тех пор население все увеличивалось, а старая банька осталась прежней. Желающие помыться по полдня простаивали в очереди.

Именно тогда кого-то осенило:

— Почему бы нам не построить новую баню? Кафельную красавицу, «по последнему слову науки и техники», с душем, ванными, буфетом и парикмахерской?

Сказано — сделано.

Но скоро сказка сказывается, да не скоро дело делается...

Год строят баню, другой... Наконец, сдали ее, красу нашу. Работает. Неделю. Потом перерывы начались: то воды нет, то пара.

Жители недовольны. Письма в редакцию пишут. Жалуются, просят меры принять, да виноватого наказать. Пытаемся найти его, виновника всех бед и несчастий. И тут, дорогие читатели, начинается уже «сказка про белого бычка».

Руководство ЖКК НПУ обвиняет во всем цех пароводоснабжения:

— Они виноваты... Воду отключали? Отключали! Пара не давали? Не давали!

Начальник цеха ПВС тов. Киричок:

— Да мы тут при чем? Трубы, по которым пар идет, в воде лежат. Плавают. А пар — он на стенки осаждается. Воды не даем? Так электроэнергии нет. Водозабор старый. Да и канализация никуда не годна...

Уф-ф... нашли, кажется, наконец, виноватого! Прокладкой канализации в том районе занимались СУ-18 и УМ-5.

Начальник СУ-18 И. И. Марченко:

— Да, наше управление действительно там работает с шестьдесят пятого года. Понимаете, здесь вот что получилось. Строился коллектор по проекту НПУ. Согласно этому проекту, трубы были уложены на глубину в 5,5 метра. Те, кто рассчитывал проект, видимо, не слишком хорошо знали местные условия. Они не предусмотрели болот. Коллектор самотечный, нечистоты в нем идут не под давлением. Трубы должны быть прямыми, лежать чуть наклонно. В некоторых местах плывун изогнул трассу. В изгибах осел ил. Коллектор засорился. Весной колодцы заполнились сточными водами. Поступала грязь непосредственно в трубы. При начальном засорении коллектора были попытки продуть его. Сжатый воздух подавался в трубы под давлением до сорока атмосфер. Вполне возможно, что в местах соединения трубы, не выдержав такого давления, разошлись. При таком положении канализация бани, безусловно, работать не может.

— Что предпринимается?

— Где-то до 20 июля постараемся подключить баню к вновь запроектированной канализационной трассе со сбросом в коллектор больничного комплекса. Особенность этой трассы в том, что укладываем ее на небольшой, сантиметров 80, глубине. Трубы укрепляются и цементируются.

Числа с пятого в часы работы бани будем подгонять специальную откачивающую машину.

...Спешим поделиться радостной вестью, уважаемые читатели: если верить заверениям, то печальной старой сказке о новой бане, кажется, приходит конец.

Н. ВЕЗЕЛЬ.

ПИСЬМА ЧИТАТЕЛЕЙ

ПРИВЕДИТЕ ДОМ В ПОРЯДОК!

Наш дом (строительный номер 64 в резервной зоне 5-а квартала) построен еще в 1966 году. До сих пор в нем не проведены послеосадочный ремонт и штукатурные работы. В солнечные дни через щели в стенах можно обозревать улицу, во время ветров в комнатах царят сквозняки и холод.

Мы неоднократно обращались в строительные организации, в частности, в СУ-13, но безрезультатно. Хуже того, когда начальником СУ-13 был Вахромеев, убрали строительные леса и прекратили работы по обивке стен дранкой. Работы не возобновлены и по сей день.

Заняться нашим домом обещали в мае, сейчас июль, а результатов никаких. Напоминаем ЖКО треста и СУ-13, что от их обещаний толку мало. Дому нужен ремонт.

К. КУЧИНСКИЙ,
И. ГЛАДКОВ,
В. ШЕСТЕРЕНИН.

ПО СЛЕДАМ НАШИХ ВЫСТУПЛЕНИЙ

Отговариваться-то научились!..

Еще 23 мая 1970 года в газете «Ленинское знамя» была опубликована статья «Канализация... на бумаге», взволновавшая всех нижневартовцев. Остались равнодушными разве что руководители СУ-18, УМ-5 и треста «Мегионгазстрой». Те самые, которые обязаны взяться за благоустройство, засучив рукава, а не препираться. Отговариваться-то они научились, ссылаясь на трудности. Но для того трудности и существуют, чтобы их преодолевать.

Со времени опубликования статьи прошло немало времени, однако дело с места почти не сдвинулось.

Жаль, что улица Фурманова не умеет говорить, не может рассказать о своих болезнях, а то она давно бы обратилась с жалобой в областные и центральные органы. На моих глазах эту улицу перерывали десять раз. Выроют траншею — бросят, снова выроют — и снова бросят. Незаконченная работа под действием дождей и снегов превращается в брак.

Бесконечное рытье продолжается и на улице Мусы Джалиля.

До каких же пор?!

Мало применяется мер воздействия к строителям, к ним явно принижена требовательность, а это приводит к безответственности, халтуре, браку, большому перерасходу государственных средств, к недовольству людей.

Н. ПОЛУЭКТОВ.

СТОЛ НАХОДОК

29 июня в мужском отделении бани поселка Нижневартовского на пятом квартале десятилетний Сережа Кияев нашел мужские часы.

Потерявшему следует обратиться в магазин «Маяк» к матери Сережи — Евгении Петровне Кияевой.

Редактор В. НОРЧЕМКИН.

Редакция газеты «Ленинское знамя» приглашает на работу шофера на легковую машину «Москвич».

Коллектив редакции «Ленинского знамени» и типографии выражает глубокое соболезнование сотруднице редакции Лилии Александровне. Ефимовой в связи с трагической гибелью ее брата

ВЛАДИМИРА

НАШ АДРЕС И ТЕЛЕФОНЫ: Рабочий поселок НИЖНЕВАРТОВСК, улица Пионерская, 6. ТЕЛЕФОНЫ: редактора — 0-98, зам. редактора — 0-85, промышленного отдела — 0-85 (2 звонка), ответственного секретаря и отдела писем — 0-87, типографии — 0,87 (2 звонка).

Нижневартовская типография управления по печати Тюменского облисполкома Заказ 540

Пролетарии всех стран, соединяйтесь!

ЛЕНИНСКОЕ ЗНАМЯ

ОРГАН НИЖНЕВАРТОВСКОГО РАЙОННОГО КОМИТЕТА КПСС И РАЙОННОГО СОВЕТА ДЕПУТАТОВ ТРУДЯЩИХСЯ ТЮМЕНСКОЙ ОБЛАСТИ

Год издания 29-й
№ 80 (2150)
СУББОТА
4
ИЮЛЯ
1970 г.
Цена 2 коп.

ЛЕТНЕМУ ОТДЫХУ трудящихся— разумную организацию

КОНЧИЛИСЬ давно морозы, отшумели метели. И хотя все еще холодные северные ветры приносят то пронизывающий холод, то дожди с градом и осеннюю слякоть, лето все же нет-нет да и подарит людям теплый денек, радует глаз зеленой листвой деревьев, ярким сиянием голубого неба.

Началась пора отпусков. Трудящиеся нашего района — геологи, нефтяники, буровики, строители, учителя, врачи, служащие — отправляются в дорогу. Многие из них побывают в санаториях и домах отдыха, на курортах страны. С начала текущего года поправить свое здоровье в союзных здравницах имели возможность только свыше 500 членов профсоюза работников нефтяной и химической промышленности. Обком профсоюза, ВЦСПС проявляют особую заботу о тех, кто живет и трудится в суровых условиях севера, о тех, кто осваивает Самотлор. Именно благодаря этой заботе до конца текущего года еще несколько сотен человек смогут отдохнуть в лучших здравницах страны.

Но, как бы ни хотелось, обеспечить всех желающих путевками невозможно, особенно в летний период. Летом значительная часть трудящихся продолжает работать на производстве. И тут стало быть, во весь рост встает вопрос об организации их летнего отдыха. Забота эта целиком ложится на профсоюзные организации, на комсомол. А северное лето коротко, и потому особенно важно, чтобы каждый солнечный день человек проводил с пользой для своего здоровья.

Хорошей традицией в минувшие годы славился коллектив СМУ-5. Здесь почти каждое воскресенье организовывались коллективные выезды в лес, на пляжи. Концерты художественной самодеятельности, соревнования рыболовов-любителей, коллективные игры, танцы, спортивные состязания. И все это, конечно же, приносило ощутимую пользу: в воскресенье люди получали солидный запас бодрости на предстоящую рабочую неделю.

Но нынче погода не балует вартовчан: по воскресеньям, будто назло,— то дождь, то холод, и выехать за город невозможно. Может быть, это послужило причиной того, что большинство профсоюзных организаций словно забыли, что летний отдых трудящихся они обязаны организовать, составить четкий, хорошо продуманный план на этот счет. Но это никак не может служить им оправданием. Думать, выдумывать, пробовать никто ведь не запрещает.

В этом отношении примечателен опыт местного комитета профсоюза автомобильной конторы, который возглавляет Александр Яковлевич Мжельский. Соревнованиям по теннису, шахматно-шашечным турнирам плохая погода — не помеха.

А ведь можно в выходной день собраться всем вместе на концерт художественной самодеятельности, семейный вечер отдыха, на диспут. Да мало ли что можно придумать! И когда человек в коллективе, на виду у всех своих товарищей по работе, — он отдохнет лучше, чем дома за стаканом вина. А нечего греха таить: такой «отдых»—еще очень распространенное явление.

Надо думать, лето все же принесет и жаркие дни, когда можно будет и кулаться, и загорать. Исполкому поселкового Совета, объединенному рай-кому профсоюза, комитетам комсомола, администрации ведущих предприятий Нижневартовского следовало бы позаботиться об оборудовании пляжей и стоянок для мотолодок, о водных станциях. И сделать это надо немедля, ведь время не ждет.

Внимание страны к Самотлору выражается и в том, что в Нижневартовский стали приезжать известные певцы, хоры, сильные коллективы художественной самодеятельности. Желающих посмотреть и послушать их выступления столько, что наши клубы не вмещают всех. Не всегда можно посмотреть и хороший фильм — не достать билетов. В связи с этим хотелось бы, чтобы строители поторопились с сооружением летней эстрады.

Заботясь о летнем отдыхе трудящихся, следует всегда помнить, что досуг человека — его богатство, расходовать которое надо с пользой, разумно, чтобы можно было набраться не только сил и здоровья, но и обогатить себя духовно.

Самотлор—гигантская кладовая нефти





ТЮМЕНСКАЯ ОБЛАСТЬ. В завершающем году пятилетки промыслы Западной Сибири дадут стране больше 30 миллионов тонн нефти, вместо 20—25 миллионов тонн, предусмотренных Директивами XXIII съезда нашей партии.

Добыча «черного золота» на северных промыслах неуклонно растет. Уже сейчас сибиряки дают в сутки свыше 87 тысяч тонн нефти. Это на 32 тысячи больше, чем в прошлом году.

На одном из крупнейших в области Самотлорском месторождении в короткий срок пробурены десятки глубоких скважин. Самотлор выдал первые миллионы тонн топлива.

НА СНИМКАХ: на нефтепромыслах Самотлора. Буровой мастер Мегионской конторы бурения Геннадий Левин и его товарищи по бригаде Таевар Гылманов и Игорь Сосновских (слева направо). Бригада Г. Левина бурит на Самотлоре нефтяные скважины лучше и быстрее других.

Фото И. Саножкова.

Фотохроника ТАСС.

НОВОСТИ

НЕФТЬ сверх плана

С перевыполнением задания закрыли июньский план нефтедобытчики промысла № 2 Нижневартовского НПУ. Сверх программы добыто 860 тонн «черного золота».

На нефтеперерабатывающие заводы в июне отправлено через трубопроводы 140 тысяч тонн и водным путем 76 тысяч тонн нефти.

Трудная, в условиях нынешнего месяца, победа была одержана в последний день июня, когда подсчитали тонны, добытые сверх плана.

Трудовую вахту в этот день несли операторы секретарь партийной организации промысла Н. Вачаев, А. Соколовский и П. Гордеев.

Н. ГИРФАНОВ,
зам. управляющего промыслом № 2.

Важный объект

Здание больничного комплекса — один из важнейших строительных объектов в поселке. Уже вышятся здания главного корпуса и инфекционного отделения. В этих помещениях осталось провести внутренние отделочные работы, главными из которых являются теплоизоляционные.

Сейчас на помощь строителям пришли студенты г. Винницы. Работы по укладке газобетона начаты в главном корпусе. Всего же под кровлю главного корпуса и инфекционного отделения предстоит уложить шестьсот сорок кубометров теплоизоляционного материала.

Вскоре студенческий отряд «Ласточка» начнет работы на строительстве хозяйственного корпуса и других подсобных помещений.

А. ИВАНОВ.

„Пятая" четверть



УЗБЕКСКАЯ ССР. Строители газопровода Средняя Азия—Центр ведут прокладку третьей нитки протяженностью 2800 километров.
НА СНИМКЕ: прокладка газопровода на плато Устюрт.
Фото А. Лихаря.
Фотохроника ТАСС.

ЗАКОНЧЕН учебный год. Наступившее лето не балует нас теплом и солнцем, но дети рады: впереди три месяца каникул, — пионерские костры и туристские тропы. И пока в тиши учебных кабинетов шли выпускные экзамены в старших классах, многие ребята нашего поселка уже отправились в различные уголки Советского Союза на желанный летний отдых.

А выбор у них большой. Во-первых, это пионерские лагеря черноморского побережья. Триста пионеров — детей нефтяников — отдохнут в этом году на побережье Черного моря в лагерях «Юность», «Тюменец» и «Снежинка»; 75 детей строителей проведут свой отдых в пионерском лагере «Факел»; 40 ребят едут в июле в Татарию, в живописные места на берегах реки Камы.

Более двухсот учащихся отдохнут в пионерских лагерях Тюмени «Орленок» и «Гайдар». Те, кто не попал в лагеря, могут не огорчаться. Нижневартовск и район организует плавучий лагерь. Первый отряд детей — 44 человека — уже отправился на пароходе «Барнаул» вверх по Оби до Новосибирска.

В первой половине июля будут организованы еще два потока. Детей ждет интересное путешествие по великой сибирской реке и не менее интересное знакомство с крупнейшим городом Сибири — Новосибирском.

Но многие дети остаются дома. Для них в июне уже были организованы детские площадки при школах поселка. При средней школе № 2 отдохнули 85 человек, при средней школе № 1 и восьмилетней — по 30 детей.

Но лето — это не только отдых. Это и пора занятий любимым делом, пора походов, тесного общения с родной природой, обогащения своих знаний и представлений об окружающем мире, пора любимых книг и общественно-полезного труда, спортивных состязаний. В настоящее время районный комитет ВЛКСМ и Дом пионеров организуют эту интересную работу.

Пусть пятая школьная четверть, как часто называют летние каникулы, будет для детей нашего поселка не только временем отдыха, но и временем физической и моральной зарядки, хорошей подготовки к новому учебному году.

Ю. АРТАМОНОВ,
директор Нижневартовской средней школы № 2.

Поднимать экономику и культуру национального населения

ЖИЗНЬ

НИЖНЕВАРТОВСКОЕ кооперативное зверопромысловое хозяйство призвано объединить все национальное население, проживающее в населенных пунктах Ларьяк, Корлики, Большой Ларьяк, Пуг-юг, Сосновый бор и Чехломей. Основными отраслями хозяйства являются рыболовство, пушной промысел, клеточное звероводство, заготовка дикорастущих и оленеводство. В них, в силу своих природных качеств и традиций, занято национальное население.

Дирекция и партийная организация кооизверопромхоза, выполняя мероприятия обязательства в честь столетнего юбилея В. И. Ленина, провели определенную работу по дальнейшему подъему экономики и культуры национального населения. В 1969 году коллектив выполнил годовой план по заготовке пушнины на 138 и рыбы на 124 процента и получил от этих отраслей прибыль.

Вместе с тем дирекция кооизверопромхоза, первичные партийные организации отделений Сабунского, Корликовского, Чехломеевского допускают серьезные недостатки в работе по дальнейшему подъему экономики и культуры национального населения.

Забота государства о малых народах Севера проявляется и в повышении цен на пушнину, рыбу, дикорастущие (грибы, орехи, ягоды), оленье мясо. Но рычаг этот используется крайне неудовлетворительно, так как основные отрасли хозяйства не развиваются, а, наоборот, сокращаются. Так, вылов рыбы за последние пять лет сократился втрое.

В хозяйстве не внедряются передовые методы организации труда охотников на пушном промысле. Многие охотники Чехломеевского и Сабунского отделений не имеют оленьего транспорта. Недостает палаток, мало строится промысловых избушек. На местах промыслов нет культстанов, не создаются базы снабжения охотников продуктами, боеприпасами и по приемке пушнины от них.

Кооизверопромхозу доводится заниженный план вылова, а рыбозаводу — приемки рыбы против имеющихся возможностей. Крайне плохо организовано снабжение национального населения рыбопромысловым флотом. Приемка рыбы от рыбаков на реке Вах организована плохо.

Еще хуже организована работа по сбору и переработке дикорастущих. Из-за крайне плохой организации труда, особенно женщин и подростков, по сбору грибов и ягод кооизверопромхоз не только не использует неограниченные возможности, но и систематически не выполняет установленных заданий.

Все это привело к неполной занятости трудоспособного населения, особенно женщин, общественно полезным трудом. И, естественно, отразилось на экономике хозяйства. В то же время в таких отраслях производства, как клеточное звероводство, лесозаготовки, лесопиление и строительство, из числа коренного национального населения работают единицы. Руководство зверопромхоза не заботится о подготовке кадров звероводов, охотоведов, механизаторов, строителей и других профессий из числа национальной молодежи.

Дирекция, партийные и профсоюзные организации кооизверопромхоза мало уделяют внимания повышению культуры и улучшению бытовых условий национального населения. До сих пор не радиофицированы населенные пункты Сосновый бор и Пуг-юг. В деревне Большой Ларьяк нет бани. Ни в одном населенном пункте, кроме Ларьяка и Корликов, нет детсадов и яслей.

Большинство клубов плохо оформлены и обеспечены культинвентарем. Мал и беден фонд библиотек. Массово-политическая работа среди населения хантов организована слабо.

Национальному населению не оказывается необходимой помощи в ремонте личных домов, в результате многие дома приходят в ветхость.

Все это было вскрыто при обсуждении вопроса «О работе кооизверопромхоза» на бюро райкома КПСС. Глубоко разобравшись с состоянием дел, бюро приняло конкретное решение, в котором дирекции и первичным организациям предложено считать главной задачей своей деятельности подъем экономики и культуры национального населения. Для этого они должны организовать систематическое выполнение плановых заданий и вывести хозяйство в числе рентабельных.

Бюро районного комитета партии обязало рыбозавод, районный узел связи, райпо и шефствующие организации района принять неотложные меры помощи коренному национальному населению.



Многомиллионная армия тружеников одевает и обувает советских людей и производит различную продукцию для многих отраслей народного хозяйства. Советская легкая промышленность — крупная индустриальная отрасль материального производства. Особенно высокие темпы развития она получила в последние годы.

В социалистическом соревновании труженики легкой индустрии всегда выступают застрельщиками многих ценных начинаний, о чем свидетельствуют итоги всенародного соревнования в честь 100-летия со дня рождения В. И. Ленина. Свои праздник они встречают на ударной вахте, стремясь завершить пятилетние задания по выпуску продукции к 7 ноября, а многие предприятия — к 1 октября 1970 года.

Тельшяйская трикотажная фабрика «Мастис» (Литовская ССР) — одно из крупнейших в Прибалтике предприятий такого профиля. Ассортимент выпускаемых здесь трикотажных изделий разнообразен, модели современны. Продукция фабрики — платья, джемперы, кофты, перчатки и другие изделия из синтетического волокна, хлопка и полушерстяной пряжи — пользуется большим спросом.

Коллектив фабрики «Мастис» обязался выполнить пятилетний план к 1 сентября.

НА СНИМКЕ: вязальный цех фабрики. На переднем плане — одна из лучших работниц Стасе Рамшене.

Фото А. Бразайтиса. Фотохроника ТАСС



С каждым днем наращивают темпы разработки подземных горизонтов добытчики черного золота Татарии — крупного нефтедобывающего района страны.

От Волги и Одеру протянулся нефтепровод «Дружба». По его руслу, которое берет начала у города Альметьевска, течет нефть Татарии. К основной магистрали продолжают подключаться новые артерии.

НА СНИМКЕ: сооружение транспортной артерии на Ново-Елховском месторождении, которая даст выход продукции новых промыслов к нефтепроводу «Дружба».

Фото Б. Мясникова.

Фотохроника ТАСС.

В районе идет общественный смотр общеобразовательного, технического и политического уровня образования трудящихся района

Где и как ты учишься?

ПРОГРЕСС науки и техники в нашей стране требует все новых и новых знаний. Сейчас, в период бурного научно-технического прогресса и осуществления экономической реформы, все большие требования предъявляются к повышению технического уровня, расширению кругозора человека. Для того, чтобы более быстрыми темпами развивать производство, повышать производительность труда, совершенствовать технику, надо обладать достаточно высокой общеобразовательной и специальной подготовкой.

Для выяснения уровня образования трудящихся, для создания условий продолжения учебы объявляется смотр общеобразовательного, технического и политического образования.

Бюро Нижневартовского райкома КПСС образовало организационный комитет по проведению смотра, утвердило положение о смотре общеобразовательного, технического и политического образования трудящихся района.

Смотр является одним из центральных вопросов деятельности партийных, комсомольских, профсоюзных организаций.

В нем участвуют все предприятия, учреждения, организации, школы. Для проведения смотра на предприятиях, учреждениях и организациях создаются комиссии: общая по предприятию и отдельно на участках, в цехах, отделах. В состав комиссий должны войти члены партбюро или парткома, работники отдела кадров, представители комсомольской и профсоюзной организаций. В июле работу начинают комиссии в цехах, на участках. В ходе смотра необходимо разобраться с образованием всех работающих, побеседовать с каждым индивидуально. Важно не только выяснить, кто и по каким причинам не имеет соответствующего образования, но и создать условия для учебы. Надо обратить особое внимание на молодежь, не имеющую восьмилетнего и среднего образования. Для них есть возможность обучаться в заочной и сменной школе рабочей молодежи.

Проводя смотр, необходимо продумать вопросы учебы и подготовки квалифицированных кадров, используя методы индивидуального и бригадного обучения, производственно-технические курсы, учебные комбинаты. Следует выяснить, какова потребность в специалистах, каковы возможности повышения образования служащих и инженерно-технических работников.

В результате смотра на предприятии должны быть составлены перспективные планы повышения общеобразовательного, технического и политического образования.

Итоги смотра, перспективный план учебы обсуждаются и утверждаются на партийных, комсомольских, профсоюзных собраниях.

Материалы смотра общеобразовательного, технического и политического образования должны быть представлены в отдел пропаганды и агитации райкома КПСС к 1 сентября 1970 года.

В. СИМОНОВА,
и агитации райкома КПСС.
инструктор отдела пропаганды

Отличные монтажники

На многих объектах Нижневартовского знают монтажников строительного участка № 3 Новосибирского монтажного управления треста «Двигательмонтаж». Где бы они ни работали, всюду о них идет добрая слава.

Трудный участок работы — ребята из «Двигательмонтажа» обязательно сделают дело, выполнят работу в срок и главное — с хорошим качеством. Такие отзывы о небольшом коллективе Нижневартовского участка № 3 не случайны.

Уже давно здесь сложилась хорошая традиция — крепко держать марку своей организации. Кислородная станция, центральный товарный парк, энергопоезд — вот далеко не полный перечень работ, выполненных монтажниками-новосибирцами.

Сейчас слесари и электросварщики в основном работают на монтаже новой термо-химической установки на ЦТП. Заканчиваются последние работы по обвязке трубопровода, готовятся к опрессовке печи и буллиты.

Монтаж здесь ведет бригада из восемнадцати человек под руководством Алексея Евменовича Семченко. Именно эта бригада и никакая другая. Почему?

— Да потому, — говорит заместитель начальника участка Алексей Васильевич Лащенов, — что бригада А. Семченко по праву считается у нас лучшей. Шестнадцать лет отдал монтажным работам Алексей Евменович. Опыт, помноженный на знания, — вот что позволяет ему отлично руководить коллективом. Промахи слесаря или электросварщика не ускользнут от его опытного глаза. Многое сделано в Нижневартовском его руками: монтировал промкотельную, концевые тратные установки, а сейчас вот бригада трудится на ЦТП. Ребята в коллективе подстать мастеру. В течение трех лет все сработались, обрели высокое мастерство.

Электросварщик коммунист Александр Шуваев закончил в этом году школу и теперь готовится к поступлению в институт. Мастерами высокой квалификации стали слесари-монтажники Александр Хмелев и Виктор Россенко. И так вот почти любой в бригаде.

Впереди у монтажников — работы по установке еще двух агрегатов по отделению газа от нефти. Как они справятся с заданием? Как всегда — с высокой оценкой. Потому что именно таким по плечу и под силу быть в числе покорителей Самотлора.

А. ЗАХАРОВ.

Шаги космического подвига

ЧЕЛОВЕЧЕСТВО выйдет из колыбели, говорил К. Э. Циолковский. Мы видим, как начинается этот процесс. На наших глазах сделан один из важных шагов в длительном обживании космоса, почти 18-суточный орбитальный полет космонавтов А. Г. Николаева и В. И. Севастьянова. Сейчас они находятся в Звездном городке. На месте, где обычно висит стенгазета, огромный плакат: «Приветствуем вас в Звездном городке!», портреты Николаева, Севастьянова и огромное количество подписей. Здесь, в Звездном городке, состоялось заключительное заседание Государственной комиссии, посвященное первым итогам полета «Союза-9». Затем члены комиссии встретились с журналистами, аккредитованными при космодроме, и состоялась первая пресс-конференция экипажа корабля «Союз-9» после возвращения на Землю.

Беседу начинает председатель Государственной комиссии.

— Исходя из неполного еще анализа данных, краткого доклада экипажа, который мы только что прослушали, и впечатлении, которые у нас сложились во время полета корабля и посадки, — сказал он, — можно уже заявить, что новый эксперимент в космосе удался полностью. Экипаж корабля «Союз-9» — Андриян Григорьевич Николаев и Виталий Иванович Севастьянов — на протяжении всего полета сохранял высокую работоспособность, полностью выполнил все задания, предусмотренные программой. Все системы корабля работали устойчиво и обеспечили нормальные условия работы экипажа во время длительного полета. Полученный материал позволил сделать еще один шаг к созданию орбитальных станций.

В заключение хочется отметить высокую четкость, проявленную всеми участниками испытаний, дать высокую оценку коллективам, организациям, учреждениям, обеспечившим подготовку, запуск, управление полетом и посадку корабля «Союз-9», поблагодарить их за хорошую работу и пожелать им дальнейших успехов.

Затем выступает Главный конструктор космических кораблей «Союз».

— Космонавты Андриян Григорьевич Николаев и Виталий Иванович Севастьянов отлично справились с выполнением программы полета. Мы только что заслушали их сообщения. Они рассказали о своих впечатлениях, об удивительном полете, о том большом объеме эксперимента, который они провели. Еще рано окончательно делать вывод до просмотров всех материалов, но, судя по первым результатам, уже можно сказать, что в космосе можно работать долго.

Слово предоставляется руководителю медико-биологической подготовки.

— Примерно на третьи сутки полета произошла полная адаптация экипажа к условиям работы в невесомости. Высокая работоспособность сохранялась на всем протяжении полета. Хотелось бы отметить особую роль физической нагрузки, которая выполнялась экипажем корабля «Союз-9». Экипаж считает, что это сыграло большую роль во время полета.

Следует также отметить высокую надежность системы телеметрической передачи данных о состоянии космонавтов. Полностью оправдался прогноз радиационной обстановки, которая была благоприятна на протяжении всего полета. Особое значение медики и биологи придают изучению состояния космонавтов, возвращающихся к земным условиям.

Какой главный вывод этого полета? Он подтвердил, что возможны более длительные полеты с сохранением высокой работоспособности.

Выступает один из руководителей полета.

(Окончание на 4 стр.).



Командир космического корабля «Союз-9» А. Г. Николаев.
Фотохроника ТАСС.
Фото В. Мусаэльяна.

● Проблемы, которые волнуют

ЗАБОТИТЬСЯ о чистоте поселка

Об аккуратности хозяйки мы прежде всего судим по порядку в квартире. Приятно войти в дом, где чисто и уютно. Еще приятнее жить в городе или поселке, где на всех площадях и улицах нет мусора, грязи, старых, полуосыпавшихся тротуаров. По внешнему виду поселка мы судим о лице всех его жителей.

Всеми работами по благоустройству и очистке территории Нижневартовского ведают две жилищно-коммунальные конторы—НПУ и СУ-13 и коммунальный отдел райисполкома в старой части поселка. Большую помощь оказывают им и жители поселка. Было организовано много субботников и воскресников, во время которых завозился песок на территорию, убирался мусор вокруг домов.

И первые сдвиги по благоустройству уже сделаны, но это все-го лишь первые робкие шаги, а неотложных дел впереди еще много. В настоящее время особенно захламлены строительным мусором шестой микрорайон и территории возле общежитий НПУ №№ 9, 10 и 71. Начальнику СМУ-5 М. Н. Палкину санэпидемстанция еще в мае давала предписание убрать весь мусор по улице Мусы Джалиля. Однако до сих пор ничего не сделано.

Каждый год мы совершаем попытки озеленить наш поселок, но зачастую неудачно. Но мы не бережем и старые, оставшиеся после застройки деревья: вырубаем их. А работники ЖКК умудряются ставить прямо в лесочке туалеты и мусорные ящики. Нечистоты отравляют деревья, и они гибнут.

Необходимо сменить многие надворные туалеты на новые и провести там освещение. Около поликлиники на пятом квартале образовалось целое море нечистот. В неприглядном состоянии туалеты по улице Чапаева и другим.

Надо подумать и о сносении надворных туалетов там, где в квартирах действует канализация, о строительстве тротуаров возле домов и освещении улиц.

Т. БОЗДУНОВА,
помощник санитарного врача.

ЕСТЬ ЛИ ПОЛЬЗА ОТ ТРОТУАРОВ?

Задавать такие вопросы, конечно же, странно. Каждый знает, как приятно не в сапогах, а в легкой летней обуви пройти по сухой и чистой дорожке. Только в нашем поселке на бетонных тротуарах грязи столько же, сколько и на обыкновенной дороге. Примером может служить полукилометровый отрезок тротуара по правой стороне Октябрьской улицы от детского сада-яслей до гастронома.

Причина, на мой взгляд, кроется в следующем. По общепринятому правилу уличные бетонные и асфальтовые тротуары делаются выпуклыми (овальными) и на несколько сантиметров выше уровня почвы. Наши же строители делают иначе: тротуары ниже уровня грунта и вогнутые — с таким расчетом, чтобы весенние и дождевые воды могли стекать и задерживаться там.

Так зачем же впустую тратить средства, если пройти по нашим тротуарам все равно нельзя без сапог?!

С. ЕВДОКИМОВ,
депутат Нижневартовского поселкового Совета.



На этом снимке — инженер ЦНИПРа Мария Ивановна Курдюкова. Опытный работник, она хорошо справляется со своими обязанностями.

Фото А. Новоселова.

Ответственность за самовольный захват земли и самовольное строительство

РЯД ЧИТАТЕЛЕЙ НАШЕЙ ГАЗЕТЫ ОБРАТИЛИСЬ К НАМ С ПРОСЬБОЙ РАССКАЗАТЬ О ПОРЯДКЕ ИНДИВИДУАЛЬНОГО СТРОИТЕЛЬСТВА ЖИЛЫХ ДОМОВ В НАШЕМ ПОСЕЛКЕ. НИЖЕ МЫ ПУБЛИКУЕМ КОНСУЛЬТАЦИЮ ПРОКУРОРА НИЖНЕВАРТОВСКОГО РАЙОНА.

Конституция СССР объявляет землю, ее недра, воды, леса общенародным достоянием. Это означает, что исключительным правом распоряжения землей, ее недрами, водами и лесами наделено только государство. Никакие другие лица и органы, кроме уполномоченных на то государством, не могут заключать какие-либо сделки, связанные с отчуждением, меной, дарением и тому подобными действиями в отношении земельных участков.

Землепользование в СССР осуществляется на основе строгого соблюдения основ земельного законодательства Союза ССР и союзных республик, утвержденных пятой сессией Верховного Совета СССР 13 декабря 1968 года, где запрещается самовольное строительство, продажа, завещание или дарение, а также залог земли, самовольный противозаконный обмен землей и т. п.

За последние годы в рабочем поселке Нижневартовский, а также в Мегионе наблюдается массовое самовольное строительство балков и других жилых помещений без соответствующего решения исполкомов поселковых и районного Совета депутатов трудящихся в различных местах поселков. Особенно самовольное строительство распространено в Нижневартовском, жилые строения возводятся в зеленой зоне за клубом «Юбилейный», за бывшей конторой СУ-18 по улице Нефтяников и в других местах, хотя под индивидуальную застройку отведено специальное место на четырнадцатом квартале рабочего поселка.

Граждане, построившие жилые балки или дома без установленного разрешения или без надлежаще утвержденного проекта, не в праве распоряжаться этим домом — продавать, дарить или сдавать внаем.

В соответствии со ст. 109 гражданского кодекса РСФСР такой жилой дом по решению исполнительного комитета районного Совета депутатов трудящихся сносится гражданином, осуществившим самовольное строительство, или за его счет, либо по решению суда может быть безвозмездно изъят и зачислен в фонд местного Совета депутатов трудящихся. Кроме того, суд может лишить права пользования жилой площадью в этом доме.

Лица, приступившие к самовольному строительству жилого дома, по первому требованию исполкома обязаны немедленно прекратить строительство и за свой счет снести постройки. Независимо от этого, самовольный застройщик в соответствии части 2 ст. 199 Уголовного кодекса РСФСР несет еще и уголовную ответственность.

Ф. ОВСЯННИН,
прокурор Нижневартовского района.

ДРУЗЬЯ ЛЕСА

ЛЕТО — чудесная пора отдыха. Пусть даже такое лето, как нынешнее. Лес — краса природы, — как и река, неумолимо тянет людей к себе.

Но лес не вечен. Он так же, как житное поле, нуждается в добром, рачительном хозяине. И он находит такового, прежде всего, в человеке. Беречь зеленое богатство, всячески приумножать его — долг и обязанность каждого. Но главным образом это забота тех, кому по долгу службы поручено это государством.

Человек, мало знакомый с лесным хозяйством, с большим комплексом повседневных работ лесовода, может подумать: что же сложного и мудрого здесь? Растет лес, тянутся ввысь деревья — и все в порядке. Какие могут быть тут заботы и тревоги у человека! Вот ежели незаконные вырубки, тогда — другое дело... Но в этом утверждена лишь мизерная доля истины.

Вот что рассказывает директор Нижневартовского лесхоза Борис Романович Васильев:

— Только совсем недавно, в середине июня, мы закончили работы по лесопосеву на площади 60 гектаров. Теперь у нас появились новые заботы. Это частичная рубка молодняка и уход за ним. Надо прямо сказать, что дел тут очень и очень много: предстоит обработать лесные массивы на площади 160 гектаров.

Сто шестьдесят гектаров леса! Если внимательно вдуматься, то не трудно представить себе, как огромен объем работы.

Труд лесовода сродни с нелегкими заботами тех, кто выращивают урожаи пшеницы. В Ларьякском лесничестве в прошлом году на площади 40 гектаров была посеяна сосна. Деревца прижились, и вот сейчас под руководством опытного лесничего Леонида Петровича Осипова начата прополка саженцев и рыхление почвы вокруг них.

В угодьях Сарт-Егана на восемнадцати гектарах проведена вырубка ненужного молодняка осины и березы, которые мешают росту кедров и сосен, отнимая у них солнечный свет и влагу, питание.

В выполнении этих работ большую помощь оказывают бригады лесозаготовителей Нижневартовского леспромхоза. Да иначе и нельзя, одним лесникам не справиться.

Работы по удалению сорных пород деревьев начаты в угодьи Зайцева речка и Охтеурском лесничестве.

...Пройдут годы. Не один, не два и не три... И там, где сегодня заботливые руки лесоводов выхаживают хрупкие саженцы, зашумят могучие сибирские леса. И человек, который хозяином ступит там, скажет спасибо тем, кто сегодня занят важным делом воссоздания зеленого богатства.

И. АРКАДЬЕВ.

Шаги космического подвига

— Наши отважные космонавты Андриян Николаев и Виталий Севастьянов, — говорит он, — совершили самый продолжительный полет. Он очень много дал для подготовки и создания постоянно действующих орбитальных станций. Этот полет характеризует высокий уровень космической науки и техники в нашей стране.

И вот перед нами появляются герои этого полета. Они отделены от нас стеклянной перегородкой. Перед ними микрофон. Наши вопросы они слышат через динамики, а также через динамики мы слышим их ответы.

Вопрос: Андриян Григорьевич, первый полет корабля «Восток» вам довелось совершить одному. Сейчас вы были командиром экипажа. Какие особенности это внесло в вашу работу?

А. Николаев: Летать в корабле вдвоем очень приятно. Ответственность командира очень высокая. Мы в тесном контакте проработали 18 суток и выполнили всю программу.

Вопрос: Андриян Григорьевич, почувствовали ли вы разницу в самочувствии в первом и во втором полете? И как сказывается интервал в восемь лет между полетами?

А. Николаев: Обстановка на корабле «Союз-9» была на этот раз приятнее. Факторы, действующие во время полета, примерно одинаковые. Но возвращение на Землю на корабле «Союз-9» после столь длительного полета труднее. Разница заключается в том, что на корабле «Восток» я приземлялся на парашюте, катапультировался на определенной высоте. А здесь опускались на корабле, но с небольшими перегрузками. Посадка была мягкая.

Вопрос: Вот вы находились долго в космосе, разговаривали друг с другом. Во время этих разговоров о чем земном вы мечтали, что вам хотелось сделать, опустившись на Землю?

В. Севастьянов: У меня в дневнике записано: вот сейчас бы посидеть на какой-нибудь лужайке, собирать белые грибы. Хотелось, чтобы сидела у меня на плечах дочка, а рядом была жена Аленка, рассказывала о новостях. Вообще, конечно, при всей загруженности программы, при всей трудности работы мы мечтали о Земле.

Время встречи истекло. На прощание космонавты просят передать привет всем читателям. Их ждут врачи, ждет работа над материалами, накопленными за 18 дней и ночей космической командировки.

Б. КОНОВАЛОВ.

Н. ФИЛЬКИН.



На поэтической волне

Н. ДЕНИСОВ.

Сибирская баня

Баня,
баня,
баня!
Истопилась баня!
С сумками и свертками улица идет:
Трактористов пыльных шумная компания
И мальчишек-школьников разбитной народ.
— Проходите, милые, хватит нынче пару вам,
Не забудьте веники свежего листа!
— Что же ты раздобрилась нынче так, Макаровна?
При твоем характере это неспроста!
Банщица довольная у титана греется.
Техника нехитрая, но глаза нужны!
Хорошо до дождика поспеть отсеяться,
Захмелеть от радости вспененной весны!
Баня,
баня,
баня!
Истопилась баня!

Щелочком помоешься — волосы, как шелк.
— Эй, потри мочалкой спину, дядя Ваня,
У тебя выходит это хорошо!
На полке едва ли стерпит и покойник:
С развеселым свистом бьет горячий пар,
Иль туда посажен Соловей-разбойник,
Или Змей Горыныч изрыгает жар?
Мягкая мочалка, бархатное мыло,
Ледяной водички ковшик и — готов!
Нам еще пожарче на работе было,
С нас не раз сходило добрых сто потов.
Баня,
баня,
баня!
Истопилась баня!
Редкие прохожие смотря не дыша,
Как идет веселая, празднуя заранее,
Добрая, широкая русская душа!

П. МИРОНОВ.

И такие есть у нас

На рубль с полтиной
Выпьет водки.
На семь копеек
Съест селедки.
А напумит среди
Людей
Чуть не на тысячу
рублей!

МАК И КРАПИВА

Басня

Весной, когда в волнах тепла
Земля нежна так и красива,
В соседстве с Маком проросла
На грядке вспаханной Крапива.
Крапиве чуждым был покой.
В ней шутовское сердце билось:
И ради шутки плутовской
Она однажды в Мак влюбилась.
И как бывает в жизни сей,
Как в юности случается нередко...
Однажды о любви своей
Соседу знать дала соседка.
Цветок признаньем был польщен,
И ей в ответ помимо воли
Со всей признательностью он
Поцеловать себя позволил.
К дружку Крапива в тот же миг
Листвой приблизилась немного,
И Мак головкою поник,
Желтея от смертельной боли
...Я здесь товарища учу.
Чтоб различал он, глядя дальше,
Любовь от выдуманных чувств,
Прямую искренность — от фальши.

НАШИ ИНТЕРВЬЮ

В Тюменском высшем военно-инженерном командном училище готовятся к торжеству — очередному выпуску курсантов. Скоро они станут офицерами славных Советских Вооруженных Сил.

Тем временем в учебное заведение поступают заявления от выпускников школ, допризывников и военнослужащих, выбравших своей профессией военную специальность. Поступают от них запросы и в редакцию. Отвечают на эти вопросы начальник училища, генерал-майор инженерных войск А. В. Гущин.

Для вас, юноши!

Вопрос: Какие кадры готовит Тюменское высшее военно-инженерное командное училище?

Ответ: Училище готовит офицеров инженерных войск со средним военным и высшим специальным образованием. Его выпускникам присваивается воинское звание лейтенант и выдается диплом общесоюзного образца с присвоением квалификации инженера-механика или инженера-радиотелемеханика.

Вопрос: Какие дисциплины изучают в училище?

Ответ: Курсанты изучают большую группу дисциплин по программе вузов: историю КПСС, философию, политэкономию, научный коммунизм, высшую математику, теоретическую механику, физику, химию, сопротивление материалов и целый ряд военных дисциплин. Из училища выходят широко образованные, эрудированные военные специалисты. Многие из них после двух-трех лет службы в частях поступают в академии.

Вопрос: Кто принимается в училище и каковы сроки учебы?

Ответ: В училище принимаются военнослужащие срочной службы до 21 года, сверхсрочной службы — до 23 лет, суворовцы, нахимовцы, гражданская молодежь от 17 до 21 года, имеющие законченное среднее образование, годные по состоянию здоровья к военной службе и успешно выдержавшие конкурсные экзамены: по русскому языку и литературе (сочинение), математике (письменно и устно), физике (устно). Юноши, окончившие среднюю школу с золотой или серебряной медалью, сдают экзамены только по профилирующему предмету — математике, а закончившие один или два курса вуза принимаются без экзаменов.

Срок обучения — 4 года. Вступительные экзамены с 10 по 30 июля.

Училище располагает хорошей базой для физического воспитания, культурного роста курсантов. К их услугам спортивный корпус с тремя залами, водная станция, секции по боксу, самбо, лыжам и другие. Почти все курсанты, заканчивая училище, имеют первый или второй разряд по тому или иному виду спорта.

У нас активно работают самодеятельные кружки: хоровой, танцевальный, музыкальный. Наши самодеятельные артисты хорошо известны в Тюмени и области, они частые гости на предприятиях, в колхозах и совхозах. С гражданскими коллективами и предприятиями училище поддерживает крепкие шефские связи.

Вопрос: Много ли поступает в училище юношей из нашей области?

Ответ: Да, тюменцы занимают солидное место в нашем контингенте. Каждый пятый курсант — из Тюменской области. А в общем-то, коллектив у нас многонациональный. 36 национальностей представлено в нем.

Вопрос: Успеют ли подать заявление о приеме те из наших земляков, кто еще по каким-либо причинам задержался?

Ответ: Да, до 10 июля мы эти заявления принимаем. Кандидаты в курсанты пользуются бесплатным проездом до училища, а на время экзаменов обеспечиваются бесплатным питанием общежитием.



Гибралтар — колония и военная база Англии на юге Пиренейского полуострова. Здесь на площади в 6 квадратных километров проживает 25 тысяч человек. У них — беспокойная жизнь. Крепость начинена оружием. Кроме того, Гибралтар — предмет спора между Англией и Испанией, которая претендует на эту территорию. Это усиливает у населения чувство неуверенности в завтрашнем дне.

НА СНИМКЕ: Гибралтар. Вид на гавань и город.

Фото Е. Куницына. **Фотохроника ТАСС.**

Редактор В. КОРЧЕМКИН.

Коллектив работников строительно-ремонтного управления НПУ выражает глубокое соболезнование семье Ефимовых по поводу трагической гибели сына и брата

ВОВЫ ЕФИМОВА

НАШ АДРЕС И ТЕЛЕФОНЫ: Рабочий поселок **НИЖНЕВАРТОВСК**, улица Пионерская, 6. **ТЕЛЕФОНЫ:** редактора — 0-98, зам. редактора — 0-85, промышленного отдела — 0-85 (2 звонка), ответственного секретаря и отдела писем — 0-87, типографии — 0,87 (2 звонка).

Нижневартовская типография управления по печати Тюменского облисполкома Заказ 540

Пролетарии всех стран, соединяйтесь!

ЛЕНИНСКОЕ ЗНАМЯ

ОРГАН НИЖНЕВАРТОВСКОГО РАЙОННОГО КОМИТЕТА КПСС И РАЙОННОГО СОВЕТА ДЕПУТАТОВ ТРУДЯЩИХСЯ ТЮМЕНСКОЙ ОБЛАСТИ

Год издания 29-й
№ 81 (2151)
ВТОРНИК
7
ИЮЛЯ
1970 г.
Цена 2 коп.

По плечу, по силам

В НИЖНЕВАРТОВСКИЙ и Мегион вот уже пятый год прибывают посланцы вузов Украины и Волгограда. Студенческий десант этого года — самый многочисленный. Около двух тысяч бойцов внесут свою долю труда в освоение нашего нефтяного района.

В тресте «Мегионгазстрой» будет работать 800 человек. 195 бойцов отряда «Ласточка-70» из Винницкого медицинского института станут строить склад орса с холодильником емкостью десять тонн, складские помещения, котельную.

Студентам Киевского института инженеров гражданского воздушного флота предстоит выполнить нулевой цикл школы на 960 мест, построить магазин на двенадцать рабочих мест, срубить два двенадцатиквартирных дома, еще на два заложить фундаменты и другое.

Волгоградский отряд «Гигант» займется расширением прежней и строительством новой котельной, сооружением пекарни и теплого склада для орса № 3, базы геофизиков.

Большой объем работ предстоит выполнить студенческим отрядам «Днепр-70», «Пеленг-70» и «Антей-70». Их бойцы будут трудиться в СУ-12, на ЦТП и на сооружении Урьевской станции перекачки нефти. Всего по тресту «Мегионгазстрой» студенческие строительные отряды освоят три миллиона 650 тысяч рублей капиталовложений.

750 студентов трудится на строительных площадках СМУ-5. Среди отрядов — ветеран «Мега-70». Он станет возводить объекты сельского хозяйства, наружные тепло- и канализационные сети и т. д.

Четвертый раз на нашей земле — строительный отряд «Ермак». Он будет строить базу АТК, жилые дома, выполнять работы по обустройству 5 «б» и 6 микрорайонов. «Днепр-70» будет в основном занят на промышленных объектах. А всего по СМУ-5 студенты за время третьего трудового семестра должны освоить 2 миллиона 765 тысяч рублей.

В основном все бойцы из отрядов уже прибыли и приступили к работам. Но следует сказать, что руководство треста «Мегионгазстрой» не позаботилось об их встрече. До сих пор не подведен водовод к месту, где расположился отряд «Ласточка-70», не решен вопрос с доставкой им хлеба.

В СМУ-5 для студентов не оказалось посуды. А НПУ сдерживает работы строительного отряда «Днепр-70» тем, что не обеспечило снесение трех жилых балков, на месте которых должны возводиться фундаменты двенадцатиквартирных домов. Естественно, что все эти неполадки отрицательно сказываются на выполнении поставленных перед отрядами задач.

Кроме трудового энтузиазма мы ждем от посланцев Украины, Волгограда и Омска интересных лекций, бесед, концертов художественной самодеятельности для трудящихся Нижневартовского. Неплохо было бы поделиться и опытом организационной и общественно-политической работы в комсомольских организациях.

Надеемся, что все это по плечу и по силам лучшим представителям студенческой молодежи, прибывшей на Всесоюзную ударную комсомольскую стройку.

В. ШВЕЦОВ,
зав. отделом комсомольских организаций райкома ВЛКСМ.

● В РАЙКОМЕ КПСС

Об опыте работы буровой бригады Г. М. Левина

Бюро Нижневартовского райкома КПСС рассмотрело и одобрило передовой опыт работы буровой бригады мастера Г. М. Левина. Принято решение распространить методы достижения высоких показателей при проводке скважин в других коллективах буровых бригад.

На основании передовых методов работы бригады мастера Г. Левина при Мегионской конторе бурения решено организовать школу передового опыта

БУДЕТ ЛИНИЯ ЭЛЕКТРОПЕРЕДАЧ

В исключительно трудных природных условиях приходится работать в эти дни электромонтажникам Нижневартовского МУ-6. Вода затопила низкие болотистые места, где установлены опоры новой линии электропередач-35. Ее общая протяженность — девять километров (от кустовой насосной станции-1 до кустовой насосной-2 на Мегионской площади).

Провода уже натянуты на расстоянии в пять километров.

Ф. АПАЛЬКОВ,
начальник МУ-6.



● Коммунист Анатолий Филиппович Архипов, мастер по ремонту автомобилей и вездеходов транспортного цеха Мегионской нефтеразведочной экспедиции, активно участвует в общественной жизни коллектива. Являясь заместителем секретаря партийной первичной организации, Анатолий Филиппович нередко проводит беседы с рабочими — он политинформатор, выпускает стенную газету «Транспортник».

Лучшие по профессии

НАЧАЛОСЬ строительство первого крупноблочного дома. Честь заложить его, вести забивку железобетонных свай под основание дома выпала на долю экипажа коммунистического труда сваебойного агрегата, в составе которого Петр Поликарпович Сазонов и Владимир Георгиевич Капустин. Эти товарищи с заданием справились.

Дружный коллектив агрегата ежедневно выполняет нормы выработки на 140—150 процентов. В обязательствах экипажа значится: бороться за бережное отношение к технике, экономное расходование горючесмазочных материалов. И свое обязательство механизаторы выполняют с честью.

Вместе с ними на установке и разгрузке свай, не считаясь со временем, работает автокрановщик Анатолий Григорьевич Зубакин. Он любит свое дело. За его плечами шестнадцатилетний стаж работы шофером-автокрановщиком, он ударник коммунистического труда и лучший в управлении по своей профессии.

Анатолий Григорьевич с любовью относится к технике — кран всегда у него технически исправный, в образцовом порядке.

Вот так живет и трудится Анатолий Григорьевич Зубакин. Хорошо живет, хорошо работает. Он награжден юбилейной медалью «За доблестный труд. В ознаменование столетия со дня рождения В. И. Ленина». На какой бы объект ни послали автокрановщика А. Г. Зубакина, везде о нем отзываются как о хорошем труженике: работает без простоев, бережно относится к технике, экономит рабочее время.

Много хорошего можно сказать и о машинисте трубоукладчика Хамзе Минкаеровиче Сатдарове. Он тоже ежедневно перевыполняет задания и тоже бережно относится к технике. Технические уходы трубоукладчика проводит во время и тщательно. Смотришь — он и перед началом и перед окончанием работы — все возле своей машины: что-то подтянет, то смажет. А механизм от этого дольше служит.

У Сатдарова есть хорошее правило, которое он записал в своем обязательстве: работать экономно, бережно относиться к технике, всегда содержать трубоукладчик в техническ исправном состоянии и в чистоте. А слово у Хамзы Минкаеровича твердое: сказал — сделает. Недаром он второй год держит почетное звание «Лучший по профессии».

Н. СКОСЫРЕВА,
старший инженер труда и заработной платы УМ-5.

Высокие темпы

В хорошем трудовом ритме начала июль Ватинская контора бурения. Бригада мастера Ф. Комарова ведет проводку скважины № 206-бис на разрезающем ряду в районе КНС-1 на Самотлоре.

Буровики из коллектива мастера Ш. Шариноа заканчивают проходку скважины 219-бис. Глубина забоя достигла 1594 метра.

Начала проходку новой скважины и бригада бурового мастера А. Дороженко. Эта — скважина № 777 на Ватинской площади.

Всего за пять дней июля буровики Ватинской конторы бурения прошли 2006 метров пород.

М. АХМЕТОВ,
начальник ПТО Ватинской конторы бурения.

ГОТОВЯТ ТРАССУ

Из-за неблагоприятной погоды укладка бетонных плит на самотлорской трассе временно прекращена. Сейчас бригады дорожников Нижневартовского СУ-909 сушат полотно будущей дороги, спускают воду.

Хорошо справляются с плановыми заданиями экипаж экскаватора ударника коммунистического труда Кикина, бригады мастера Толмачева и Алексеенко.

П. НЕСТЕРЕНКО,
начальник ПТО СУ-909.

Новостройки пятилетки

И свет, и тепло

НА БЕРЕГУ Каховского моря на Украине началось сооружение Запорожской ГРЭС. На ней намечено установить энергоблоки мощностью 300 и 800 тысяч киловатт.

Запорожская ГРЭС — самая, пожалуй, молодая энергетическая новостройка. Такие электростанции возводятся во многих районах страны. Ведь энергетика развивается ускоренными, по сравнению с другими отраслями хозяйства, темпами. Ежегодно вступает в строй 10—12 миллионов киловатт новых мощностей. В нынешнем году будет выработано 740 миллиардов киловатт часов электроэнергии, причем около 81 процентов ее дадут тепловые электростанции — ГРЭС и ТЭЦ.

Советская тепловая энергетика начала свою историю в Кашире. Мощность первой очереди Каширской ГРЭС составляла 12 тысяч киловатт. Теперь такую мощность имеют турбины, приводящие в действие насосы турбогенераторов недавно введенной в строй Конаковской ГРЭС! В стране работают гиганты тепловой энергетики — Придпепровская, Бурштынская, Змиевская станции. Все они достигли своей проектной мощности — 2,4 миллиона киловатт — в текущей пятилетке. Ведется строительство еще более мощной ГРЭС — Углегорской в Донецкой области и Костромской.

Для сегодняшнего дня характерна концентрация производства электроэнергии. Это выражается прежде всего в строительстве более мощных отдельных агрегатов и целых электростанций. Всего за пятилетку намечено установить свыше девяноста энергоблоков мощностью по 200 и 300 тысяч киловатт каждый. На Назаровской ГРЭС в Красноярском крае и на Славянской ГРЭС в Донбассе пущены головные агрегаты мощностью в 500 и 800 тысяч киловатт. На днях ленинградские строители начали отправку в Славянск второго блока «восьмисоттысячника». Тем временем инженеры и ученые приступили к проектированию агрегатов мощностью 1200—1600 тысяч киловатт.

Создание могучих энергоблоков — не гигантомания. Это продиктовано экономической целесообразностью. Дело в том, что такие агрегаты позволяют в короткие сроки, меньшими затратами средств и материалов повышать энерговооруженность нашего хозяйства.

Технико-экономические показатели тепловых станций значительно улучшаются и в результате перехода на более высокую температуру и давление пара. Совсем недавно даже на крупных тепловых станциях использовался пар с давлением 90 атмосфер и температурой 500 градусов. Теперь действуют десятки агрегатов с так называемыми сверхкритическими параметрами. На Конаковской ГРЭС температура пара, которым подается на турбины, достигает 565 градусов, а давление — 255 атмосфер. В итоге удается экономить много топлива. Это особенно важно, так как затраты на топливо составляют 65—70 процентов себестоимости электроэнергии.

В стране бурно развивается теплофикация — комбинированное производство электрической энергии и тепла. В 1970 году суммарная электрическая мощность теплофикационных турбин составит около 40 миллионов киловатт. Теплофикация от районных и промышленных ТЭЦ, по масштабам которых Советский Союз вышел на первое место в мире, осуществляется сейчас примерно в 800 городах и рабочих поселках страны.

Т. АККУРАТОВА.
(Корр. ТАСС).

ПО СТРАНЕ СОВЕТОВ

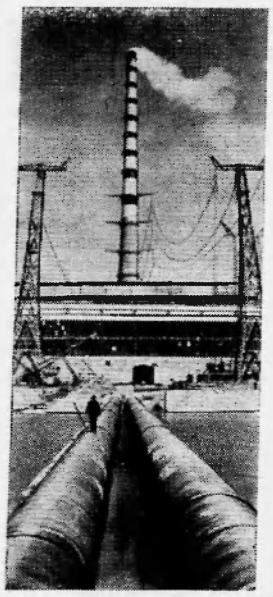

БЕЛОРУССКАЯ ССР. Уверенно и ритмично работает первый энергоблок будущего флагмана белорусской энергетики — Лукомльской ГРЭС. Со времени его пуска уже выработано около 600 миллионов киловатт часов электроэнергии.

Ведется сборка второй турбины, готовится фундамент под установку третьей.

НА СНИМКЕ: вид на станцию со стороны озера.



АЛМА-АТА. На киностудии «Казахфильм» начались съемки цветного художественного фильма «Конец атамана». Киноленга расскажет зрителям о героических днях 20-х годов, когда на просторах казахских степей шла ожесточенная борьба советских чекистов с бандами басмачей.

НА СНИМКЕ: в роли жены начальника милиции снимается студентка института народного хозяйства Алтынай Елеуова.



ЧЕЧЕНО-ИНГУШСКАЯ АССР. В городе Грозном вступила в строй станция, где производится биологическая чистка от органических загрязнений промышленных стоков. Производительность пускового комплекса — 80 тысяч кубических метров сточных вод в сутки.

НА СНИМКЕ: один из участков станции биологической очистки.

Фотохроника ТАСС.

Главная цель политики партии

СВОИМ политическим вождем с любовью и гордостью называют советские люди ленинскую партию коммунистов. Она выступает как организующее ядро всей общественной жизни, как коллективный разум всего народа.

Сила и авторитет нашей партии в том, что ее практическую деятельность, ее политический курс во внутренних делах и на международной арене горячо и безраздельно поддерживают все трудящиеся нашей страны. Это вновь убедительно подтвердили выборы в Верховный Совет СССР, состоявшиеся 14 июня 1970 года.

«Политика—это фактическая судьба миллионов людей», — говорил В. И. Ленин. Из этого неизменно исходит Коммунистическая партия, определяя пути развития страны, дальнейшего роста наших материальных и духовных богатств, улучшения жизни трудящихся. Ее политика, разработанная в решениях XXIII съезда и Пленумов ЦК КПСС, выражает коренные жизненные интересы советского народа.

Главное в политическом руководстве обществом — забота о всестороннем расцвете его внутренних сил, о наиболее полном использовании огромных преимуществ и возможностей социалистического строя для блага человека, для быстрейшего движения по пути к коммунизму. И здесь решающее значение имеет прежде всего экономика.

Курс партии нацелен на всемерное развитие экономики в интересах народа. Приближается XXIV съезд КПСС, который утвердит основные направления и показатели плана на следующее пятилетие. Хотя нынешняя, восьмая пятилетка еще не завершена, уже вполне ясно, что она заложила прочный фундамент для дальнейшего движения вперед. Директивы XXIII съезда партии в основном выполняются успешно. Так, национальный доход страны, отражающий главный итог развития всех отраслей хозяйства, увеличится за эту пятилетку на 42 процента, а промышленное производство — почти в полтора раза. Благодаря усилиям партии и народа достигнуты определенные успехи и в развитии сельского хозяйства: у нас никогда еще не производилось столько зерна и других сельскохозяйственных продуктов, сколько производится сейчас.

Создание материально-технической базы коммунизма немыслимо без ускорения темпов прогресса экономики. Учитывая это, партия неустанно совершенствует экономическую политику, направленную на повышение эффективности общественного производства, его интенсификацию. Эта политика, отвечающая современному этапу развития и назревшим потребностям нашего общества, нашла яркое выражение в решениях декабрьского Пленума ЦК КПСС (1969 г.), который подчеркнул необходимость дальнейшего улучшения планирования, совершенствования управления производством и организации труда.

Один из основных источников дальнейшего экономического роста страны — научно-технический прогресс. Партия делает все для того, чтобы лучше использовать достижения науки и техники в интересах народа, для технического перевооружения и оснащения всех отраслей социалистического производства.

(Окончание на 3 стр.).

Проблемы, которые волнуют

МАТЬ ИЛИ МАЧЕХА?

КАЖДЫЙ из нас когда-то впервые в жизни, то и дело поглядывая на часы, чтобы не опоздать, торопливо вышагивал на работу. В душе тысячи вопросов и причин для волнений...

Ежедневно на все предприятия и в учреждения нашего поселка приходит трудоустраиваться несколько десятков рабочих и служащих. Добрая половина из них—молодежь от восемнадцати до тридцати лет. О том, кем становится для них коллектив — матерью или мачехой? — и пойдет речь в этой статье.

Глава первая. Рассказывает начальник отдела кадров СМУ-5 Татьяна Архиповна ОСИПОВА

— Наше управление по праву считается молодежным. На всех участках трудятся молодые плотники, штукатуры, механизаторы, шоферы, слесари. Много молодых приходит к нам и уходит от нас. Но в основном молодежь приживается в СМУ-5, ей прививается вкус к строительным профессиям.

Тем, кто приходит к нам, не имея за плечами строительных профессий, мы помогаем получить их. С начала этого года новые специальности приобрел 41 человек, 146 повысили свою квалификацию, вторые профессии приобрели 35 человек, 15 получили рабочую профессию через учебно-курсовой комбинат. Сейчас у нас в двух группах обучаются автокрановщики и мотористы бетономешалок. Комплектуется третья, где желающие получат специальность крановщиков тракторного крана «АЗИМАШ-5».

Но теперь взглянем на цифры. За шесть месяцев этого года в СМУ-5 принято 227 человек, 116 из них уволились по собственному желанию. При более внимательном изучении причин увольнения выясняется следующее: забрали свои трудовые книжки, в основном, те, кто пришел к нам в семидесятом году, т. е. кто не имеет жилья и уже потерял надежду его получить. 69 человек ушли из-за необеспеченности жильем и местами в детском саду.

Сразу оговорюсь. Я живу здесь почти пять лет. Те, кто приехал на Север в это время, были настоящими энтузиастами и никогда, даже в самые трудные времена, не жаловались на неудобства, не требовали благоустроенных хоромов. Сейчас молодой паренек или девушка начинают разговор в отделе кадров прежде всего с вопроса: а как с квартирами? С большими потугами, но мы можем предоставить нуждающимся общежитие. С квартирами дело обстоит хуже.

И особенно скверно то, что в общежитиях наших нет даже самых элементарных бытовых удобств. Отсутствуют вода, сушилки, все комнаты перенаселены. После работы ребятам и девушкам негде как следует отдохнуть, набраться запаса бодрости и энергии на следующий день. Это, на мой взгляд, является одной из самых веских причин ухода.

И еще. Сейчас в моде внештатные молодежные отделы кадров. У нас в СМУ-5 тоже создан такой. Принимаем на работу или увольняем молодого человека только после собеседования с ним в этом отделе. На этом участие его в судьбе молодого рабочего практически прекращается. Мне кажется, что внештатному отделу нужно постоянно держать в поле своего зрения каждого новичка.

Глава вторая. Директор Мегионской конторы бурения Валентин Иванович ХЛЮПИН.

— А зачем обязательно держать молодых на одном месте? На то она и юность, чтобы сомневалась, искала, находила, разочаровывалась и снова влюблялась. Оно конечно: стабильность кадров — это залог более высокой производительности труда, а, стало быть, и эффективности производства. Но ведь кроме голого энтузиазма для того, чтобы иметь на производстве постоянные кадры, нужны хотя бы самые элементарные бытовые удобства.

У нас они отсутствуют. С начала семидесятого года в нашу контору было принято молодежи до тридцати лет 36 человек, а уволилось — 53. Уходят, в основном, по причине непредоставления жилья, плохих условий в общежитии.

Труд буровика — один из самых тяжелых, а два общежития — четвертое и десятое, в которых живут наши работники, — едва ли не самые неприспособленные.

Скажете, что на половину это зависит от нас? Верно. Коллектив, руководство, в первую очередь, должны заботиться о своих людях. Но практически это затрудняется из-за разбросанности наших кадров по всем общежитиям. Мне кажется, было бы гораздо удобнее, если бы в них устраивали людей по принципу принадлежности к предприятиям. Лично я в этом случае с большой охотой заходил бы туда. Сейчас же—просто какая-то катавасия творится. В десятое общежитие дали недавно телевизор, а наши буровики его и не видели: унесли в другое.

НПУ на словах не против, чтобы общежития закрепить за предприятиями, а на деле ничего не предпринимается. Нет порядка в ЖКК, т. Ханнанов, на мой взгляд, недостаточно занимается этими вопросами.

...Всех, кто приходит устраиваться на работу, в том числе и молодых, мы встречаем радушно. Каждый получает поддержку коллектива, возможность совершенствовать свое мастерство, постоянно повышать квалификацию, быть всегда в творческом поиске. Мы не в состоянии только устранить бытовые неурядицы. В этом году мы еще не получили ни одного квадратного метра жилья, хотя по плану строители должны были сдать 1500.

Глава третья, заключительная

— Вот направление с места работы... Устроились шоферами в АТК, а даже переночевать уже четвертый день негде.

— При всем моем желании помочь ничем не могу. Понимаете, не могу! Все общежития у нас переполнены...

Так, примерно, заканчивается разговор каждого рабочего с заместителем начальника нефтепромыслового управления Римом Хамитовичем Ханнановым.

— А что я могу поделать, если каждый день на Всесоюзную ударную комсомольскую стройку все прибывает и прибывает новая рабочая сила? Потребность в ней у всех предприятий велика. Но ведь количество общежитий остается прежним. И они, к сожалению, не резиновые. Сейчас их у нас одиннадцать. Еще десять общежитий по 100 мест в течение года должны были сдаваться равномерно. Но за шесть месяцев пока не сдано в эксплуатацию ни одного квадратного метра. Строители, как всегда, предоставят их в конце декабря.

Действительно, ахиллесова пята на нашей стройке — нехватка жилья, в том числе рабочих общежитий. Но не наведен порядок и в тех, что есть на сегодняшний день. И на сессиях поселкового Совета, и на комсомольских пленумах, и на всех других совещаниях слышится негодование по поводу двухъярусных коек в общежитиях, сквозняков, отсутствия воды, сушилок. Не проводится в общежитиях воспитательная работа, не функционируют красные уголки...

Но дальше разговоров дело не идет. Нам кажется, что стоит прислушаться к замечанию Валентина Ивановича Хлюпина о том, что легче работать с кадрами, если они будут жить не в «сборных» общежитиях, а в закрепленных за тем или другим предприятием. Кстати, такого же мнения придерживаются и в СМУ-5, и в вышкомонтажной конторе, и в других организациях.

— Рим Хамитович, что все же намечается сделать, чтобы улучшить бытовые условия в имеющихся общежитиях?

— В течение лета будет произведен капитальный ремонт в шести из них. В первом, седьмом и третьем он уже начался. Будут сооружаться спортивные площадки. И самое главное — мы ждем от строителей новых, добротных и благоустроенных общежитий.

В. ПЯТЫРОВА.

Летчик с душой поэта

В июне этого года ему исполнилось бы 70 лет. Но он прожил чуть больше половины этого срока, не успев совершить и половины задуманного. Антуан Сент-Экзюпери погиб в борьбе за свободу Франции. Летчик, писатель. Человек в самом высоком смысле слова, Экзюпери известен и любим далеко за пределами своей родины. Его произведения — произведения подлинного гуманиста — читает и перечитывает мир. И каждое новое поколение находит в их поэтической глубине созвучие своим мыслям и пример, достойный подражания.

Экзюпери всю жизнь с презрением относился к французским и иным буржуа, кичившимся своим происхождением. Его друзьями были летчики — «плотники неба», как он их называл. «Для меня летать и писать—одно и тоже. Главное — действовать» — таким был закон его жизни. Отделить первое от второго невозможно: часто утром он совершает очередной вылет, а вечером уединяется и работает.

Привлекательность его первых книг «Южный почтовый», «Ночной полет», «Планета людей» — не только в их художественной ценности. Немного найдется таких произведений, где о профессии летчика говорилось бы так увлекательно и романтично, а о друзьях — с такой теплотой и глубоким уважением.

Его короткая жизнь была насыщена множеством событий. Сначала он перевозил почту на линиях Тулуза — Касабланка и Касабланка — Дакар. На этом пути его подстерегали бури, особенно жестокие у африканского побережья, а при вынужденных посадках — тяжелые испытания. И только мужество, не покидавшее ни на минуту этого человека, помогало ему выходить победителем и спасать от гибели своих товарищей.

После издания и признания его первых книг, в 1935 году, Экзюпери едет в Советский Союз в качестве репортера одной из парижских газет. Зарисовки Экзюпери из парижских газет. Зарисовки Экзюпери о молодой стране Советов очень благожелательны, проникнуты глубоким уважением к жизни и труду людей, строящих новое общество. В репортажах из СССР Экзюпери неоднократно подчеркивал, что он увидел народ, уверенный в своем завтрашнем дне.

Став непосредственным участником событий середины тридцатых годов, Экзюпери пишет серию репортажей «Испания в крови». Позднее, после поездки по Германии, он в своих репортажах предостерегает людей от коричневой угрозы, нависшей над миром.

Началась вторая мировая война. Писатель становится военным летчиком. Вскоре выходит его книга «Военный летчик», проникнутая ненавистью к фашизму и призывавшая к активной борьбе. Она была издана в оккупированной Франции подпольно. «Винтовок хватит на всех»,—писал автор, призывая народ Франции к сопротивлению. А для него винтовка — это штурвал самолета. Командованием был подписан приказ о демобилизации Экзюпери по возрасту с 1 августа 1944 года. Не зная об этом, летчик 31 июля вылетел на боевое задание.

И не вернулся.

Так погиб Антуан Сент-Экзюпери, летчик с душой поэта, писатель с душой борца.

Не случайно Алексей Леонов, летчик-космонавт СССР, первым шагнувший в безбрежный океан космоса, назвал Экзюпери своим любимым писателем...

Е. ХОРЕВА.
(Корр. ТАСС).



МОСКВА. На территории ВДНХ СССР открылась международная выставка «Интергаз-70».
НА СНИМКЕ: посетители осматривают макет комплекса оборудования советского производства для укладки газопроводов.
Фото В. Кунова. Фотохроника ТАСС.

Растет поголовье лисиц

Каждый знает цену шкуркам серебристо-черных лисиц. Но вдвойне их оценивают те, кто выращивает, — звероводы.

В Ларьякском кооптверопромхозе основное поголовье лисиц на ферме — триста пятьдесят штук. От того, насколько высоким будет полученный приплод, зависит успех труда звероводов.

В юбилейном ленинском году звероводы Ларьяка взяли на себя повышенные социалистические обязательства: получить и вырастить 950 голов молодняка при плановом задании 896 голов. При этом приплод на самку должен в среднем составить по кооптверопромхозу 3,4 щенка.

Нужно сказать, что звероводы Надежда Шестакова и Наталия Копытова добились уже сейчас неплохих результатов. В группе зверей Н. Шестаковой получено 200 щенков серебристо-черной лисицы при плане 180, а Н. Копытова получила двести десять щенков.

Внимательно следят за трудом молодых звероводов опытный бригадир И. А. Чешунина и заведующий фермой А. Я. Воеводин.

Ф. РУДАКОВ,
наш внештатный корреспондент.



Новозыбковское торгово-кулинарное училище за 25 лет существования подготовило немало специалистов для работы в магазинах и на предприятиях общественного питания Брянской области. Будущие продавцы и повара занимаются в хорошо оборудованных классах и кабинетах, проходят практику под руководством опытных преподавателей.

НА СНИМКЕ вы видите учащихся первого курса будущих кулинаров Олега Пихтаря и Людмилу Удалец на практических занятиях.

Фотохроника ТАСС.

Фото И. Рабиновича.

Республика толстосумов

Беседа с читателем

В ГОЛУБЫХ просторах Тирренского моря к югу от острова Эльба лежит маленький клочок земли площадью в 10 квадратных километров. Это остров Монтекристо, получивший всемирную славу благодаря известному произведению Александра Дюма.

1 июня 1970 года остров Монтекристо вышел из сферы легенд на арену реальной действительности. В этот день было объявлено о рождении «республики» Монтекристо. По мнению итальянского журнала «Эуропео», главную роль в этом сыграло частное общество «ОГЛАСА», которое получило в концессию этот остров шестнадцать лет назад и намерено ныне превратить его в источник обогащения.

«Республика» Монтекристо уже обзавелась собственным флагом — крест на белом поле, окаймленном голубыми полосами. На гербе республики охотничий рог и якорь. Власти республики собираются чеканить свою монету. Население Монтекристо составят 100 человек, которых сейчас вербуют во всех странах мира. Чтобы стать гражданином этой «республики», нужно внести 250 тысяч лир. Это дает право на ношение особого галстука, цепочки для ключей и значка в петлице синего пиджака. Состоятельных охотников и рыболовов ждут на острове приятные перспективы. Граждане Монтекристо и их гости смогут поесть и переночевать на бывшей королевской вилле, а также воспользоваться услугами егеря, и все это обойдется членам клуба в десять тысяч лир в день, а гостям — в 15 тысяч. Одним словом, этот прекрасный остров задумано превратить в рай для узкого круга избранных, в дорогую приманку для богатых туристов.

Предприятие осложняется лишь отсутствием на острове удобной гавани и причала. Единственным местом, где можно с известным риском подойти к острову, да и то при определенном направлении ветра, является природная гавань Кала Маэстра. Учитывая, что остров остается собственностью казны, итальянское правительство давно уже выделило 240 миллионов лир на строительство причала. Однако муниципальный совет Портоферрайо, главного города Эльбы, которому в административном отношении подчиняется Монтекристо, не решается истратить эти средства на нужды острова. Получая колоссальные прибыли от туризма, «республика» богачей сама может позаботиться о своем благоустройстве. В чью пользу закончится спор, трудно предсказать. Ясно одно — погоня за барышами породила еще одну игрушку для толстосумов.

В. БАБКИН.

Главная цель политики партии

(Окончание. Начало на 2 стр).

Огромное значение имеет создание современной материально-технической базы сельского хозяйства, чтобы оно могло полностью удовлетворять нынешние потребности населения в продуктах питания, а промышленности — в сырье. Партия намерена последовательно и настойчиво добиваться ускорения химизации, мелиорации и комплексной механизации сельскохозяйственного производства. Известно, что в текущем пятилетии селу было выделено намного больше капиталовложений, чем прежде, а в новой, девятой пятилетке объем капиталовложений в сельское хозяйство намечено увеличить еще больше.

Такой курс партии обусловлен всей ее генеральной линией, отражает ее постоянную заботу о насущных интересах народа. Она рассматривает решение экономических проблем не как самоцель, а как средство дальнейшего повышения благосостояния и культуры всех членов общества. «Главная цель наших планов, — говорил тов. Л. И. Брежнев на собрании избирателей Бауманского избирательного округа г. Москвы,—это дальнейшее улучшение жизни народа, всестороннее развитие социалистического общества. Из этого мы исходим и разрабатывая новый пятилетний план».

Создать трудящемуся человеку самые благоприятные условия для работы, учения, отдыха, для развития и наилучшего применения своих способностей — вот к чему стремится партия. Ее социальная политика состоит в том, чтобы обеспечить всесторонний расцвет личности, неуклонное повышение культурного и профессионально-технического уровня всего народа, постепенное преодоление социально-экономических и культурно-бытовых различий между городом и деревней, между людьми физического и людьми умственного труда. За последние годы в этой области сделано немало.

Однако с развитием социалистического общества растут материальные и духовные потребности людей.

Будучи подлинными хозяевами своей страны, советские люди кровно заинтересованы в ее дальнейшем процветании, в росте ее экономического и военного могущества. Советский патриот глубоко сознает, что его личная судьба неотделима от судьбы Родины. Вот почему трудящиеся СССР считают своим родным делом все мероприятия Коммунистической партии и Советского государства по укреплению хозяйственного и оборонного потенциала страны, всю их неутомимую внешнеполитическую деятельность в защиту мира и безопасности народов.

В политике Коммунистической партии братские народы нашей многонациональной Родины видят воплощение своей общей воли, своих надежд и чаяний. Одобряя и поддерживая эту мудрую политику, советские люди не жалеют сил и труда для претворения ее в жизнь. В этом — основа действенной силы и залог торжества ленинской генеральной линии партии, ее великих идей.

В. ХОВРИН.



ЛАТВИЙСКАЯ ССР. В Рижском заливе — путина. Идет салака. Кому довелось отведать ее в копченом виде, знает, как вкусна и ароматна бывает эта небольшая рыбка.

Ранним утром рыбаки колхоза «Селга» (Тукумский район) возвращаются с уловом. Женщины выбирают рыбу из сетей, и через несколько часов утренний улов будет в коптильне колхоза, расположенной тут же, на берегу моря.

НА СНИМКЕ: чайки — вечные спутники рыбаков.

Фото Ж. Граубица. **Фотохроника ТАСС.**

От вас зависит...

Беседы для родителей

ДЕТИ — цветы нашей жизни. Вдумайтесь, сколько счастливой правды в этой удивительно лаконичной фразе. Ребенок в доме — это и гордость семьи, и, пожалуй, самое достойное ее украшение. А еще — это будущее, расцветающее завтра семьи, тысяч советских семей, государства в целом. Само собой разумеется, с ребенком связаны бесконечные хлопоты.

Вот ребенок родился. На первом году жизни малыша счастливые мама и папа не перестают умиляться его возрастной беспомощностью. Чуть позже родители восторгаются чрезвычайно бурной психофизической прогрессией детского организма: ребенок встает на ноги, делает первые шаги по земле, конструирует слова, фразы, интересуется окружающим его миром, играет, осознает обстановку, ориентируется в ней...

Проходит 6—7 лет. Меняются декорации детского окружения, наступает пора, когда игровая ситуация вынуждена незаметно и постепенно уступить свое ведущее место в жизни ребенка ситуации школьной.

Первый класс. Под парусами знаний уплывает ребенок в долгое странствие по океану каждодневных загадок и открытий. В этом увлекательном путешествии минует еще десяток лет, и — общество может принять в свои ряды физически закаленного, умственно развитого, оснащенного хорошими привычками, готового к производительному труду и дальнейшему самоусовершенствованию нового члена. Такова в общих чертах схема эволюции становления на ноги человека в нашем обществе.

Но случается и так, что вместе с рождением ребенка в семью приходит беда. На первых порах она может остаться незамеченной родителями и поэтому не вызвать особенной тревоги. Однако в результате внимательных наблюдений складывается целая цепочка тревожных симптомов: ребенок вяло берет грудь; лепет появился позже нормального; на ноги встал тоже с опозданием; движения ребенка дискоординированны; речь формируется со значительной задержкой, в ней много дефектов; интерес к окружающему миру ребенок обнаруживает слабо; в игру с детьми вовлекается с трудом.

Приходит такой ребенок в массовую школу, начинает заниматься в коллективе сверстников и с первых же дней обучения обращает на себя пристальное внимание учителя. Учитель оказывается перед необходимостью нелегкого выбора: или работать с «трудным» (значит забыть класс) или работать с классом (значит забыть «трудного»). Впрочем, вероятнее всего, если в таком случае учитель останавливается на меньшем зле, — «трудный» остается в стороне от учебной жизни класса. В лучшем случае он не мешает другим осваивать программу, в худшем — отвлекает на себя уйму учительского времени и хлопот педколлектива.

Со временем представление учителя об учениках своего класса становится полнее и отчетливее. Так что если педагог — пытливый, наблюдательный и тонкий психолог, то спустя год—другой у него появляется приблизительно такая характеристика на «трудного» ученика: «Контакт с ребенком затруднен; ребенок эмоционально неустойчив; внимание рассеянное; работоспособность снижена; аналитико-синтетическая деятельность мозга значительно нарушена; смысловая память отсутствует, речь недоразвита глобально — словарь скудный; классивные дефекты звукопроизношения, аграмматизмы; ориентироваться в быту и социальной обстановке не может; обучение в массовой школе недоступно».

Итак, первый год в массовой школе ребенку ничего не дал. Успехов не принес и год дублирования программы первого класса, затем еще год и еще.

В поисках решения возникшей проблемы школа обращается к услугам медико-педагогической отборочной комиссии. Начинается социальное обследование ребенка: врачем-психоневрологом, невропатологом, учителем-дефектологом, логопедом. Наконец, комплексное обследование завершено, поставлен диагноз психического состояния ребенка: олигофрения — умственная отсталость.

Олигофрения — не болезнь. Советская дефектология классифицирует олигофрению в качестве особого вида психического состояния человеческого организма, выражающегося в недоразвитии познавательной деятельности и, главным образом, ее высшей функции — мышления. Естественно думать, что такое патологическое состояние психики человека не возникает само по себе. И действительно, оно является следствием нарушения центральной нервной системы ребенка в период внутриутробного развития и на первом году жизни ребенка (сведения о дородовом и послеродовом периодах — анамнез — собираются, как правило путем опроса родителей, черпаются из медицинских карт).

(Окончание следует).

ЧТО ПОКАЗАЛИ ДРУЗЬЯ

100 миллионов рублей — такова общая сумма контрактов, заключенных на состоявшейся недавно в Москве выставке «Чехословакия-1970». В Советский Союз ЧССР будет поставлять ткацкие станки и текстильные машины, электровозы, легковые автомобили, холодильные установки, много товаров широкого потребления — одежду, обувь, предметы быта.

Выставка, длившаяся более месяца, привлекла более миллиона посетителей — москвичей и гостей столицы. Она стала убедительной демонстрацией больших успехов чехословацкой экономики.

Особое внимание советских специалистов привлекала вычислительная техника, и в частности новая автоматическая вычислительная машина «Тесла-200». Такие машины выпускает завод в Пардубице. «Тесла-200» предназначается для обработки данных научно-исследовательских расчетов и может широко применяться в народном хозяйстве. Много интересного было в разделе «Машиностроение». Здесь экспонировался макет одного из крупнейших станов для проката толстых листов, созданного рабочими комбината имени Климента Готвальда. Стан полностью автоматизирован, его производительность является самой высокой в мире. Такой стан был поставлен Советскому Союзу.

На заводах нашей страны успешно работают и другие станки и машины с маркой «Сделано в ЧССР». Примером братского сотрудничества являются поставки из Чехословакии сварочных линий для заводов Орска и Ленинграда, прокатных станов для «Азовстали» и Западносибирского металлургического завода.

На выставке было представлено около пятидесяти разделов — одежда, изделия из стекла, детские игрушки, мебель, телевизоры и другие радиоприборы. На открытой площадке демонстрировались легковые и грузовые автомобили, мотоциклы, электровозы, трамваи.

В книге посетителей советские люди оставили много теплых, дружеских записей. Осмотрев экспозицию, летчики-космонавты СССР Б. В. Волынов и С. Г. Шонин написали: «Дорогие чехословацкие друзья! Мы искренне рады вашим успехам и от души желаем вам новых трудовых побед».

Москва.

В. СЕРОВ.
(корр. ТАСС).

● **Беседы о гражданской обороне**

11. Что необходимо делать после выхода из зараженного района

На одежде, обуви, средствах защиты и открытых участках тела могут оказаться радиоактивные отравляющие вещества и болезнетворные микробы. Удалите их! Но это необходимо сделать только в отведенном месте и в определенном порядке.

Когда вы выйдете из района радиоактивного заражения, станьте спиной к ветру, снимите накидку, плащ, пальто, вытряхните их и повесьте на веревку или перекладину. Затем обметите радиоактивную пыль сверху вниз с помощью веника, щетки, жгута из сена, соломы или выбейте палкой. Обувь очистите от грязи и протрите веником или щеткой.

Обеззаразить одежду и белье можно путем полоскания в проточной воде.

Когда обеззараживание одежды и обуви закончено, снимите противогаз и тщательно протрите его. Если на вас противопыльная тканевая маска — хорошо вытряхните ее, прополощите или постирайте. Ватно-марлевую повязку уничтожьте, потому что удалить с нее радиоактивную пыль очень трудно. В последнюю очередь снимите перчатки и приступайте к частичной санитарной обработке.

Сначала тщательно вымойте руки с мылом. Хорошо обработайте ногти. Под ними может оказаться радиоактивная грязь. Затем обмойте лицо. Не допускайте, чтобы смываемая с лица вода попала в рот, нос и глаза. Обмойте также и те части тела, которые были открыты.

Если воды нет, можно использовать жидкость из противохимического пакета. Влажным полотенцем, носовым платком, тампонами из марли или ваты оботрите руки, лицо и другие открытые участки тела. Но частичная санитарная обработка не обеспечивает надежного обеззараживания. Поэтому при первой возможности надо пройти полную санитарную обработку. Она заключается в мытье всего тела водой с мылом. Можно ограничиться купанием в реке или озере.

При попадании капель отравляющих веществ на открытые участки кожи или на одежду, их следует снять тампонами из противохимического пакета или ветоши, бумаги. Это нужно сделать немедленно, не дожидаясь выхода из зараженного района. Использованные для обеззараживания материалы закапать в землю или сжечь.

Снимать противогаз и средства защиты кожи можно только после выхода из очага химического заражения и в специально отведенных местах.

Необходимо позаботиться об обеззараживании своей квартиры и домашних вещей. При заражении радиоактивной пылью потолки и стены обметают щетками, протирают их влажными тряпками, обметают и протирают мебель, моют полы с мылом. Мягкую мебель обрабатывают пылесосом.

При проведении дезактивации, дегазации и дезинфекции надо соблюдать меры предосторожности.

После окончания работы надо обязательно пройти полную санитарную обработку.

Знание того, как действует оружие массового поражения и способы защиты от него, организованность, строгое соблюдение всех правил поведения и умелое действие на зараженной местности — залог спасения жизни многих людей!

В. ДЕРЕВЯНКО,
ст. инженер НПУ по гражданской обороне.

ПИСЬМА ЧИТАТЕЛЕЙ

Куда еще можно обратиться?

У нас в Охтеурье почти каждый житель держит скот, и, естественно, время от времени накапливаются шкуры. А вот куда сдать этот ценный материал, мы не знаем. Охтеурский рыбкооп отказывается принимать, ссылаясь на то, что нет специалиста по приемке шкур.

Обращались мы и в райпо. Там нас заверили, что заготовитель выедет к нам с первым транспортом. Прошла половина лета, а заготовителя все нет.

Куда же еще можно обратиться?

МЕЩЕРЯКОВ,
житель Охтеурья.

ОТ РЕДАКЦИИ: С подобной жалобой обращались в редакцию не только жители Охтеурья, но и других поселков нашего района. Руководство райпо заверило редакцию, что с началом навигации заготовитель выедет на места. Не следует ли это понимать так, что обещанного надо три года ждать?

Ждем конкретного ответа.



7 ИЮЛЯ, ВТОРНИК

19.00 Новости.
19.10 Сатирический киножурнал «Фитиль».
19.20 Ленинские чтения.
19.35 Фильм «Слава героям космоса».
15.55 Художественный фильм «Мать».

8 ИЮЛЯ, СРЕДА

19.00 Новости.
19 05 Художественный фильм «Подвиг Фархада».

Редактор В. КОРЧЕМКИН.

НАШ АДРЕС И ТЕЛЕФОНЫ: Рабочий поселок НИЖНЕВАРТОВСК, улица Пионерская, 6. ТЕЛЕФОНЫ: редактора — 0-98, зам. редактора — 0-85, промышленного отдела — 0-85 (2 звонка), ответственного секретаря и отдела писем — 0-87, типографии — 0,87 (2 звонка).

Нижневартовская типография управления по печати Тюменского облисполкома Заказ 540.

Пролетарии всех стран, соединяйтесь!

ЛЕНИНСКОЕ ЗНАМЯ

ОРГАН НИЖНЕВАРТОВСКОГО РАЙОННОГО КОМИТЕТА КПСС И РАЙОННОГО СОВЕТА ДЕПУТАТОВ ТРУДЯЩИХСЯ ТЮМЕНСКОЙ ОБЛАСТИ

Год издания 29-й
№ 82 (2152)
ЧЕТВЕРГ
9
ИЮЛЯ
1970 г.
Цена 2 коп.

Коммунисты и молодежь

Комсомол — большая и активная сила. Ему по плечу серьезные задачи, сложные проблемы. В прекрасную пору юности молодежь мужает в труде, получает идейную закалку. Но все это происходит лишь в том случае, когда старшие товарищи — коммунисты — берут молодых под свою опеку, направляют их деятельность и энергию в нужное русло.

Факты показывают, что там, где первичные партийные организации сумели найти верный тон в отношении с комсомольцами, контролируют и помогают им, дело идет хорошо. Большинство членов ВЛКСМ в СУ-909 — производственники. В управлении создан комсомольско-молодежный участок. Комсомольцы хорошо работают, активны в общественной жизни. Здесь в уставные сроки проводятся собрания, во-время уплачиваются взносы. Ребята успешно провели ленинский зачет, участвовали в трех воскресниках и заработанные деньги перевели на счет райкома ВЛКСМ — на строительство обелиска Славы, занимаются сооружением стадиона.

Комсомольскую организацию СУ-909 возглавляет молодой коммунист Владимир Лосев, а его заместителем является коммунист Владимир Лейтланд. Партийная организация пристально следит за жизнью комсомола и, если надо, помогает.

Но не везде так обстоит дело. В молодежной организации СУ-13 комсомольская жизнь фактически замерла. Секретарь комитета ВЛКСМ Ю. Лобанов безответственно в выполнении серьезного партийного поручения, а партийная организация (секретарь В. Ф. Сидоренко) не может добиться, чтобы он, наконец, почувствовал всю меру ответственности и навел порядок.

Уже семь месяцев не проводятся собрания и не собираются взносы у комсомольцев вышкомонтажной конторы (секретарь В. Перлов). Пассивны комсомольцы в СУ-12, Мегионской экспедиции и др.

Какими будут комсомольские организации — настоящими боевыми помощниками коммунистов или инертной массой — зависит от партийного руководства, от того, насколько настойчиво они станут вовлекать их в активную общественную жизнь коллектива, руководить и направлять их.

ЛЕНИНСКАЯ ВАХТА ПРОДОЛЖАЕТСЯ

НА ВАЖНЕЙШЕЙ ПУСКОВОЙ СТРОЙКЕ

На СТРОИТЕЛЬСТВЕ Урьевской нефтеперекачивающей станции — напряженные трудовые дни. До пуска этого важного объекта осталось менее двух месяцев — 1 сентября станция должна вступить в эксплуатацию.

В течение восемнадцати дней подряд здесь льет проливной дождь, работать приходится в невероятно трудных условиях, однако строители прилагают все усилия, чтобы выполнить в срок правительственное задание.

Большая заслуга в этом руководителя участка Бориса Мартыновича Тарасенко, прораба из СУ-13 Валерия Александровича Петрова, бригадира комплексной бригады сварщиков и монтажников Бориса Васильевича Губина.

Полным ходом идут работы внутри здания перекачивающей станции — монтаж и установка моторов и насосов, цементаж рабочих площадок. Здесь отлично трудятся сварщики Петр Иванович Ярошевич, Владимир Никитович Любимов, молодой слесарь Валерий Козлов, монтажники Михаил Агеевич Чирков и Леонид Николаевич Платунов. Все они перевыполняют сменные нормы в полтора—два раза.

Немалую помощь строителям Урьевской перекачивающей оказывает и студенческий отряд «КИБР-70». Здесь трудится свыше восьмидесяти человек из Киевского института инженеров гражданской авиации.

Строители приняли решение — завершить пусковой минимум основных объектов к Дню строителя — 9 августа 1970 года.

Ф. РУДАКОВ,
наш внештатный корреспондент.



УЛЬЯНОВСК. Ленинский мемориальный центр. Скульптура В. И. Ленина в Ленинском торжественном зале. Автор — народный художник РСФСР П. И. Бондаренко. Фото Л. Портера.

Фотохроника ТАСС.

Заботы нового управления

Пятьдесят тысяч квадратных метров жилья в год — такой будет с будущего года производительная мощность самой крупной строительной организации Нижневартовского — СУ-29 треста «Тюменьоблстрой».

Но уже сегодня у строителей много забот. Начинают прибывать первые детали крупнопанельных домов из Перми и Омска, в адрес СУ-29 поступают сваи. Поэтому одна из основных задач дня — это создание вместительного и надежного причала, на который станут выгружать прибывающие материалы. Здесь будут установлены восемь башенных кранов.

Нынешняя причальная стена, протяженностью около пятисот метров, в период паводковых вод может оказаться под угрозой затопления. Поэтому сейчас строители ведут насыпку полотна причала высотой 2 метра 75 сантиметров. Для укрепления стенки нужно отсыпать около трехсот тысяч кубометров грунта.

Начаты работы и по строительству промышленной базы СУ-29.

Е. ПОТКИН,
начальник СУ-29.

Лидеры соревнования

В Нижневартовском совхозе подведены итоги работы животноводов за первое полугодие завершающего года пятилетки. Средний надой на корову за этот период составил 1196 килограммов молока, в том числе в июне — по 225 кг от коровы. В социалистическом соревновании отделений совхоза лучших результатов добились животноводы Былинского отделения (бригадир П. А. Шемякин), надоившие по 272 кг молока от каждой коровы.

На втором месте доярки Центрального отделения (управляющий Ю. П. Беклемишев).

Среди доярок наиболее высоких надоев достигли Т. Сапелнова, получившая по 1697 кг молока на корову, Т. Алексеева и П. Крайнова.

В минувшем месяце отлично трудились доярки З. Викулова и П. Фатеева, надоившие в среднем по 282—289 литров от каждой коровы своей группы.

Всего с начала года совхозные животноводы дали к столу нефтяников шесть тысяч 899 центнеров молока и молочных продуктов.

А. ПАЛЬЯНОВ,
зам. директор совхоза.
«Нижневартовский».

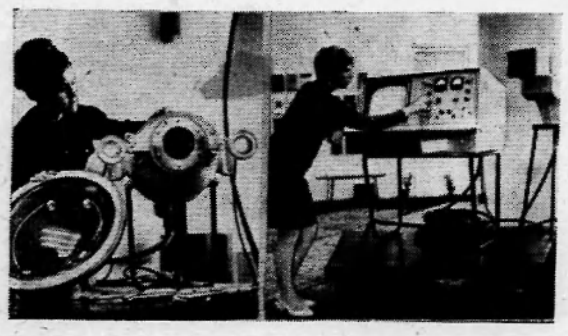

МОСКВА. На Международной выставке «Интергаз-70». Посетители знакомятся с новейшей советской аппаратурой для контроля газовых магистралей и трубопроводов, проложенных под водой.

НА СНИМКАХ: слева—аппаратура «Краб-2М». Она обеспечивает подводное телевидение и визуальное наблюдение предметов под водой на глубине до 50 метров; справа — телевизионная система «Луч-1» для контроля качества сварных соединений рентгено-телевизионным методом.

Фотохроника ТАСС.

● Репортаж

«ЕРМАК» — Киевский политехнический

— Как дела, ребята?

— Да ничего, нормально!

— В Нижневартовском впервые?

— Нет. Второй год.

— Какой «автограф» оставили в прошлом году?

— Строили дома для рабочих...

В отряд «Ермак» Киевского политехнического института на днях прибыла новая группа бойцов. После знакомства со «стариками» (так они называют ребят, которые выехали за две недели до прибытия отряда, натянули 12 палаток, построили столовую, погреб), студенты приступили к строительным работам.

Один из них, Юрий Горобец, здесь уже второй год. Интересуемся, какие изменения произошли, на его взгляд, в поселке.

— В самом Нижневартовском, — рассказывает Юрий, — больше стало домов, и вообще город заметно вырос...

Квартирьера Анатолия Мартынюка, который в это время подвозил строительный материал в лагерь, нам довелось увидеть на берегу Оби.

— Парни, навались! — высунулось из кабины бородатое, словно у кубинца, лицо Анатолия. Студенты облепили со всех сторон грузовик, и вскоре доски были разгружены.

— Как борода, Толя? — шутят товарищи. — Сбривать не собираешься?

— Придется, — улыбнулся тот, — пока ходил в квартирьерах, можно было щеголять, а теперь отряд на подходе.

Спрашиваем, как обстоит дело с питанием студентов. Вместо ответа Анатолий указал на нескольких девушек в белых передниках:

— Вы лучше у них спросите.

Одна из поварих — Ольга Голубь — учится в КПИ на пятом курсе. На вопрос, что ее привело сюда, ответила просто: «Интересно, вот и приехала. Тяжеловато, правда, но это оттого, что еще не втянулись в работу».

— Ребята помогают?

— А вы как думаете? Их ведь 130 человек в отряде, мы бы не справились, если бы не их помощь.

Кроме Оли в отряде еще Таня Юско, тоже киевлянка. Таня — второй год в Нижневартовском. В прошлом году она была бойцом студотряда «Киянка», работала штукатуром.

На вопрос, где интереснее работать — поваром или штукатуром, Таня ответила, что штукатуром быть интереснее, а поваром — трудней.

— Впрочем, — замечает она, — где трудней, там и интересней.

Можно еще добавить, что Таня занимается спортом и достигла в нем уже больших высот — она кандидат в мастера спорта СССР по стрельбе из лука.

...Стали лагерем в лесу отряды из Москвы, Киева, Винницы, Ивано-Франковска... Впереди у них — напряженное трудовое лето. Успехов вам, ребята!

Аркадий МИРЗА,
Виктор ФИЛОНЕНКО,
студенты КГУ.

Партийная жизнь

ВОСПИТАЙ ГРАЖДАНИНА

КАКИМ станет ребенок, когда он вырастет? Трудолюбивым, честным, культурным и образованным, настоящим человеком, патриотом своей социалистической Отчизны? Или лентяем, лицемером, корыстным дельцом, грубияном, подлецом, способным на предательство — человеком, которого не терпит коллектив? Спроси любого отца или мать, и они непременно скажут: мечтаем вырастить хорошего гражданина, пусть он будет лучше нас!

В добропорядочных семьях, где о правильном воспитании сына или дочери заботятся с первых дней его появления на свет (помните народную мудрость: начинай воспитывать дитя, пока оно поперек лавки лежит, а то поздно будет!), где стремятся привить им высокие моральные и нравственные качества человека и гражданина, дети обладают всеми достоинствами. Они вступают в жизнь вполне подготовленными и к труду, и к преодолению препятствий, умеющими ценить дружбу и искренние чувства, они лишены лицемерия и своекорыстия.

Как добиться и что нужно сделать, чтобы дети наши стали достойными гражданами социалистического общества, и шла речь на собрании коммунистов рабочего поселка Мегиона. С докладом на собрании выступил заведующий учебной частью средней школы Н. Н. Даньшин.

Но чтобы воспитать достойного члена общества, нужен добрый пример. Прежде всего, пример семьи, пример отца и матери.

Семен Лукич Малыгин уже восемь лет работает в Мегионской нефтеразведочной экспедиции. Его трудолюбию можно позавидовать. Дисциплинированный, аккуратный, буровой мастер сумел сплотить дружный коллектив. В экспедиции к Семену Лукичу относятся с непреходящим уважением. Ясно, что всего этого не могли не видеть его дети. Они видели, гордились отцом и старались подражать ему, заслужить его одобрение и уважение. Именно поэтому они хорошо учатся и примерно ведут себя дома, в школе, на улице.

Правильно воспитываются дети в семьях коммунистов тт. Белоглазовых, Клочан, Пулеко, Хафизова, Анисовец, Клейна, Ильина. Ребята трудолюбивы, вежливы, исполнительны, активны. И таких примеров множество. Если бы в каждой семье дело было поставлено так, в школе не существовало бы проблемы дисциплины, и учителя тратили свои силы, энергию, знания только на то, чтобы хорошо учиться.

Но сегодня с болью и сожалением приходится говорить и о другом — когда родители, старшие люди подают подросткам, школьникам, своим собственным детям дурные примеры недостойного поведения, пьянства и хулиганства.

Муж работницы Мегионского отделения совхоза «Нижневартовский» Н. Т. Островской пьет, не выходит на работу, сквернословит. А сын, глядя на отца, пропускает занятия в школе. Мать же, вместо того, чтобы активно вмешаться в воспитание сына, посмеивается. Но придет время, и она, может статься, пожалеет, что не смогла во-время уберечь подростка от пагубного влияния пьяного отца.

Не подчиняется единым требованиям школы и нуждается в активном вниманми матери-коммунистки Сергей Кутании. Преступления совершили дети коммуниста В. И. Сухушина; участвовали в кражах подростки Шевелев и Кириенко.

Нетребовательность, неправильное воспитание в семье, некоторые ошибки педагогов, отсутствие возможности занять досуг — вот некоторые из причин, объясняющих такие факты, как пьянство и преступность малолетних. Учащиеся 9—10 классов Бочкарев, Ненашев, Неудахин считают, что выпить — не грех, тем более, если родители не жалеют денег для своих великовозрастных дитятей.

Цинизм, грубость, высокомерие к старшим и к учителям — это следствие неуважительного отношения к школе в семье, когда отец или мать в присутствии ученика, не обладая ни граном педагогических знаний, берутся судить учителей, обвинять их. При этом они совершенно забывают, что завтра их ребенок вновь появится в классе разруганного педагога, авторитет которого у ребенка значительно померкнет.

Понятно, с какой горечью и заинтересованностью говорили коммунисты о том, что в поселке никто не занимается досугом детей, и что необходимы технические кружки при школе. Они указывали на недостаточную связь семьи, школы и общественности, на необходимость создать в Мегионе постоянно действующий университет педагогических знаний для родителей. Говорили не только о малолетних нарушителях общественного порядка, но и о тех, кто вырос, ушел по тем или иным причинам из дневной школы и теперь учится в вечерней. Чтобы бороться с нежелательными явлениями среди молодежи, они предлагали создать в Мегионе отряды ЮДМ (юных друзей милиции), активизировать деятельность комиссии по делам несовершеннолетних при поселковом Совете. Коммунисты говорили: пусть народные дружины активизируются, пусть патрулируют по улицам поселка, следят, чтобы подростки не появлялись там позднее десяти часов вечера. Но главное, говорили они, — все же личный пример и, в первую очередь, пример коммунистов в воспитании детей. К этому выводу пришли и работник отделения милиции, и педагог, и депутат поселкового Совета, и рабочий, и профсоюзный работник.

Собрание коммунистов Мегиона приняло конкретное решение, в первом пункте которого записано:

— СЧИТАТЬ ДОЛГОМ КАЖДОГО ЧЛЕНА КПСС ОКАЗЫВАТЬ ВОСПИТАТЕЛЬНЫЕ ВОЗДЕЙСТВИЯ НА МОЛОДЕЖЬ КАК В СВОИХ СЕМЬЯХ, ТАК И НА ДРУГИХ ДЕТЕЙ В ОБЩЕСТВЕННЫХ МЕСТАХ, НА УЛИЦЕ, НЕ ОСТАВЛЯТЬ БЕЗ ВНИМАНИЯ НИ ОДНОГО СЛУЧАЯ НЕПРАВИЛЬНОГО ПОВЕДЕНИЯ ПОДРОСТКОВ.

Каждый случай неправильного поведения или отношения родителей к воспитанию детей должен стать предметом обсуждения в коллективах, о нем должно сообщать по местному радио. В то же время надо широко показывать положительный опыт воспитания в семьях, пропагандировать педагогические знания среди широкой массы родителей.

Хочется верить, что все намеченное станет неуклонно проводиться в жизнь, и с фактами детской безнадзорности, хулиганством, преступностью несовершеннолетних в Мегионе будет покончено.



ТАДЖИКСКАЯ ССР. На строительной площадке Нурекской ГЭС с каждым днем ширится фронт работ в котловане под здание электростанции.

Строители уже уложили 18,2 тысячи кубометров бетона.

НА СНИМКЕ: общий вид котлована под здание ГЭС.

Фото Р. Нетелева.

Фотохроника ТАСС.

За одну только смену

Только один день понадобился вышкомонтажникам бригады Павла Ивановича Лачинова для перемещения буровой с одной точки на другую, хотя по плановым заданиям на такую работу отводится до трех с половиной суток.

Звено в составе десяти человек под руководством П. И. Лачинова на десятом кусте Самотлора переместило буровую со скважины 342 на скважину № 330.

При работе был использован передовой метод Еремина-Тимченко с применением сетевого графика.

Начаты подготовительные работы по перемещению буровой на свайном основании со скважины 209-бис на скважину 206-бис.

Ю. ВЕНЕВ,
начальник ПТО.

На монтаже дожимной

На самотлорской ДНС-2 монтажники из КММУ-1 треста «Тюменьгазмонтаж» закончили подготовительные работы на четырех установках типа «Спутник». Сейчас бригада под руководством Николая Борисова начала обвязку новых установок.

А. ПАНОВ,
прораб.

Тревожный сигнал

Почему не растут этажи?

Все помнят, как в августе прошлого года радовались нижневартовцы первому пятиэтажному крупнопанельному дому, смонтированному бригадой монтажников под руководством И. Лазуткина менее чем за месяц. Радовались и первенцу и тому, что надеялись, что вслед за ним начнут расти этажи нового микрорайона, будущего города.

Однако прошел год, а строители не оправдали возлагавшихся на них надежд. За год не построено ни одного нового дома. А начатый монтаж второго такого же, как первый, доведен лишь до четвертого этажа, на три подъезда вместо шести. Деталей, завезенных на два дома, не хватило на полтора. Это случилось в прошлом году. И вполне резонно предположить, что руководство треста «Мегионгазстрой» и его управление производственно-технической комплектации с осени примут меры к доукомплектации и завозу недостающих деталей. Увы, этого почему-то не произошло. А бригада опытных монтажников-строителей занималась второстепенными делами. Тогда как за год она, при соответствующей организации снабжения, могла бы смонтировать 7—8 крупнопанельных домов.

Правда, по истечении почти года, в тресте кого-то все же осенило, и сейчас бригадир собирается в Новосибирск, чтобы укомплектовать строящийся дом. Но время-то упущено безвозвратно!

Кроме этого дома, должны быть построены еще десять пятиэтажных домов, детали которых в конце прошлой навигации завезены из Москвы. Однако до сих пор неизвестно, где они будут строиться, нет их привязки. Правда, под один из них УМ-5 ведет забивку свай. Значит, он привязан. Однако два сваебойных агрегата никак не могут закончить забивку нескольких десятков свай.

Но тут снова имеется большое НО. Детали этих московских домов оказались завезенными не комплектно. В Нижневартовский завезены детали одних наименований, в Сургут, Стрежевое и Лабытнанги — других. И теперь нужно произвести обмен деталей, предварительно разобравшись во всем.

Но этим ни в УПТК, ни в тресте пока никто не занимается. Привяжут дома, сделают фундаменты, а этажи снова не будут расти, так как нет в комплекте всех деталей сборных домов.

Все сказанное наводит на грустные мысли: строители треста «Мегионгазстрой» не умеют (или не желают?) организовать и вести по-настоящему строительство крупнопанельных домов и по-прежнему продолжают лепить деревянные домики, уже изжившие себя в будущем городе.

В. СЕРГЕЕВ.

Готовят объект к сдаче

Новый двухэтажный дом по улице Пионерской привлекает особое внимание всех, кто связан со службой быта. В этом здании разместится комбинат бытового обслуживания. Строители спешат: новое помещение должно вступить в строй действующих к середине июля. Хороший подарок готовят бытовикам строители: просторные помещения для двух цехов по пошиву верхнего платья, в двух цехах разместятся шляп, шьющие легкое платье. В новом здании выделены помещения под фотографию, две парикмахерские, часовую мастерскую, пункт проката бытовой техники.

Сейчас в здании идут отделочные работы. Еще несколько дней, и дом будет готов к сдаче в эксплуатацию.

Здание строила бригада, которой руководит Петр Степанович Васильев. В Нижневартовском строительно-монтажном управлении № 5 вот уже несколько лет коллектив этот на лучшем счету. Недаром строители из бригады П. С. Васильева одними из первых в управлении получили почетное звание коллектива коммунистического труда.

Так уж повелось в бригаде: любой объект возводить своими силами от начала до конца, как говорят строители, от нуленой отметки и до крыши. И на этот раз бригада П. С. Васильева возводила здание комбината бытового обслуживания от фундамента.

В работе этого коллектива основное — ритмичность. Выполнение сменных заданий на 120—130 процентов стало правилом. Этому в значительной степени помогает стабильный состав бригады. Даже те, кто по каким-то причинам покидал коллектив, неизменно возвращались.

Любой из бригады стремится повысить квалификацию. Только за последний год шесть человек приобрели более высокие производственные разряды.

А. ЗАХАРОВ.

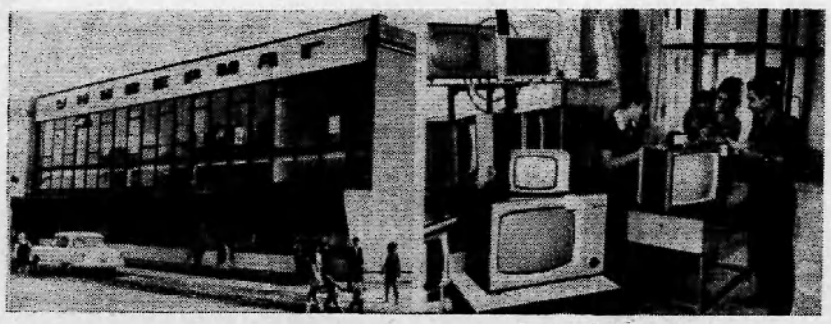

С каждым годом на селе расширяется торговля сеть потребительской кооперации.

В Адыгейской автономной области, например, за последние пять лет сдано в эксплуатацию 100 новых торговых объектов, ежегодный товарооборот их составляет 80 миллионов рублей.

НА СНИМКАХ: новый универмаг, недавно открытый в ауле Октябрьском Теучежского района; в отделе радиотоваров универмага.

Фото Е. Шулепова.

Фотохроника ТАСС.

Пятилетка, год завершающий

Надежный помощник

ВЫСОКИЕ темпы развития газовой и нефтехимической промышленности в стране резко повысили уровень газификации сельского хозяйства. В минувшем году село получило 363 тысячи тонн сжиженного газа — в три раза больше, чем в начале пятилетки. Голубым топливом нынче пользуются свыше семнадцати миллионов жителей сел, деревень, кишлаков и аулов. По трубам, в автоцистернах, а то и просто в специальных контейнерах газ поступает даже в отдаленные стойбища, чабанские юрты.

Газ отапливает животноводческие и птицеводческие фермы, сушит зерно, хлопок, создает микроклимат в теплицах, разогревает зимой двигатели машин и тракторов. В прошлом году на производственные нужды совхозов и колхозов его израсходовано 56 тысяч тонн — в пятнадцать раз больше, чем в 1966 году.

Важным фактором скорейшего распространения «голубого» огня явилось создание объединения «Союзгазификация». Крупные механизированные отряды, входящие в состав объединения, не только постоянно обеспечивают потребителей топливом. Комплексное обслуживание позволяет решать все вопросы оперативно, с максимальным использованием технических возможностей.

На нынешнем этапе газификация сельской местности осуществляется в основном на сжиженном газе. Только шесть процентов квартир пользуются природным топливом. Это объясняется тем, что на селе довольно скромные потребители топлива. Двадцати килограммов сжиженного газа, например, хватает семье на целый месяц. Поэтому снабжать поселки баллонным газом гораздо выгоднее, чем прокладывать к каждому поселку, а тем более к каждому дому, дорогостоящие подземные трубопроводы.

Преимущество сжиженного газа бесспорно и в другом отношении. Он обладает исключительно высокой теплотворной способностью. Выделенная при сгорании сжиженного газа теплота в три раза выше, чем у природного, и в шесть раз превышает искусственный... Судите сами. В казахстанских совхозах «Подлесный» и «Организатор» котельные, ранее работавшие на угле, были переведены на сжиженный газ. Новое топливо на 15 процентов повысило коэффициент полезного действия котлов, позволило ликвидировать ручной труд, улучшило культуру производства.

Эффективно применение газового обогрева зимой на фермах, особенно в свинарниках. Это позволяет избежать массовых простудных заболеваний молодняка. В совхозе имени Кирова (Целиноградская область) для обогрева помещений установили газовые горелки инфракрасного излучения. Полностью прекратился падеж поросят от простуды. Хозяйство из убыточного превратилось в прибыльное. Капитальные затраты на газификацию окупились за год.

К концу пятилетки будет газифицировано около пяти тысяч сельских населенных пунктов, в которых проживает двадцать два миллиона человек. А еще через пять лет «голубым» топливом смогут пользоваться более половины сельских жителей.

В. ДОРОШЕНКО,
корр. ТАСС.

АЛТАЙСКИЙ КРАЙ. ДЕСЯТКИ ПОСЫЛОК С ПОЛИТИЧЕСКОЙ ЛИТЕРАТУРОЙ КАЖДЫЙ МЕСЯЦ ОТПРАВЛЯЕТ СОРОКИНСКИЙ КНИЖНЫЙ МАГАЗИН В СЕЛА СОРОКИНСКОГО РАЙОНА. МАГАЗИН В ЦЕЛЯХ ПРОПАГАНДЫ И РАСПРОСТРАНЕНИЯ КНИГИ УСТРАИВАЕТ ВЕЧЕРА, КНИЖНЫЕ БАЗАРЫ, ЧИТАТЕЛЬСКИЕ КОНФЕРЕНЦИИ.

НА СНИМКЕ: ПРОДАВЦЫ (СЛЕВА НАПРАВО) ЛЮДМИЛА ФЕДОСКИНА, СВЕТЛАНА ПРОКУДИНА И СВЕТЛАНА ВАХОНИНА ГОТОВЯТ ОЧЕРЕДНУЮ ПАРТИЮ ПОСЫЛОК С КНИГАМИ.



Фото Е. Логвинова. Фотохроника ТАСС.

О фактах незаконного строительства жилых балков и домов в рабочем поселке Нижневартовском

РЕШЕНИЕ ИСПОЛНИТЕЛЬНОГО НОМИТЕТА НИЖНЕВАРТОВСКОГО РАЙОННОГО СОВЕТА ДЕПУТАТОВ ТРУДЯЩИХСЯ ХАНТЫ-МАНСИЙСКОГО ОКРУГА, ТЮМЕНСКОЙ ОБЛАСТИ № 128 ОТ 22 ИЮНЯ 1970 ГОДА

Многие граждане рабочего поселка построили жилые балки и дома незаконным порядком, без произведенного исполкомом райсовета отвода земельного участка, что является грубейшим нарушением правил застройки и Закона о государственной собственности на землю.

Большинство указанных балков построено в кварталах капитальной застройки города и зеленой зоне, чем нанесен большой ущерб сохранности леса и вызваны трудности в развертывании строительных работ.

Балки построены без выкупа лесопорубочных билетов и во многих случаях из похищенных строительных материалов, при содействии в строительстве некоторых руководителей предприятий и организаций.

Несмотря на неоднократные разъяснения и предупреждения со стороны исполкома райсовета и соответствующих органов, многие граждане продолжают незаконное строительство жилых балков и домов.

Исполком районного Совета депутатов трудящихся РЕШИЛ:

1. Запретить гражданам рабочего поселка незаконное строительство жилых балков и домов;

— куплю и продажу ранее незаконно построенных жилых балков;

— граждан, незаконно строящих жилые балки и дома и совершающих их продажу, привлекать к административной или уголовной ответственности в соответствии с действующим законодательством.

2. Поручить исполкому Нижневартовского поселкового Совета, райархитектору, генеральному застройщику рабочего поселка — нефтепромысловому управлению — установить строгий контроль и решительно пресекать незаконное строительство жилых балков и домов.

3. Обязать владельцев незаконно построенных жилых балков и домов в течение июля—августа 1970 года перевезти их собственными силами и средствами на территорию 14—15 кварталов, предварительно получив в райархитектуре разрешение на отвод земельного участка.

По истечении установленного срока указанные жилые балки и дома в соответствии с действующим законодательством будут сноситься без возмещения произведенных на их строительство материальных затрат.

Н. УСТЬЯНЦЕВ,
председатель исполкома районного Совета депутатов трудящихся
С. ШЕХИРЕВ,
секретарь исполкома райсовета.

НАШ КАЛЕНДАРЬ



8 июля исполняется 75 лет со дня рождения советского ученого-физика Игоря Евгеньевича Тамма. Он известен многими своими работами, особенно по квантовой механике и ее применениям в теории ядерных сил, а также работами по проблеме получения управляемой термоядерной реакции.

Академик Тамм — Герой Социалистического Труда, лауреат Государственных премий. В 1958 году ему была присуждена Нобелевская премия.

Фотохроника ТАСС

После выступлений „Ленинского знамени"

Положение изменилось к лучшему

Газета «Ленинское знамя» № 66 (2736) от 2 июня 1970 г. в заметке «Что мешает важнейшей стройке?» критиковала СУ-12 за медлительность в выполнении некоторых видов работ на строительстве Урьевской перекачивающей станции и за слабую массово-политическую работу на этом участке со стороны партийной и профсоюзной организаций.

Критика была верной. За истекшее время администрация, партийная и профсоюзная организации СУ-12 сделали многое. Подсобные предприятия управления, деревообделочный цех и цех железобетонных изделий досрочно изготовили столярные и железобетонные изделия, благодаря чему корпус перекачивающей станции был собран досрочно.

Внутри корпуса выполнены кирпичные перегородки, устроены фундаменты, кабельные каналы и т. д.

Участок оформлен наглядной агитацией, оборудован красный уголок, общежитие радиофицировано, вертолетом доставляются газеты и журналы, регулярно работает кинопередвижка. Составлен план по проведению массово-воспитательной работы на этом участке. Мегионская поселковая библиотека по договоренности с нами посылает в Урьевск передвижную библиотеку.

С 25 июня на Урьевской перекачивающей станции приступил к работе студенческий отряд Киевского института ГВФ «КИБР-70». Определены сроки окончания работы по каждому объекту. Бригады и звенья СУ-12 вместе с бойцами студенческого отряда взяли обязательство закончить основные работы к Дню строителя — 9 августа 1970 года.

Руководство треста, партийная и профсоюзная организации ежедневно контролируют график производства работ на этой важной стройке.

А. КАРТАВЦЕВА,
секретарь парторганизации СУ-12.
В. КУПРЕЕВА,
председатель постройкома СУ-12.

«А они в тени...»

На ваше письмо от 26 мая 1970 года по заметке «А они в тени», сообщаем.

С первого дня открытия новой бани для работы в парикмахерской были назначены мастерами в мужской зал У. М. Галанина, в женский — В. Е. Букина.

Нормальная работа парикмахеров зависит от условий, в которых они работают. К сожалению, на дверях новой бани очень часто висят таблички «Баня не работает». Мастера — на сдельной оплате труда. В дни, когда баня находится на ремонте, помещение закрывается, парикмахерские не работают. Зарплата мастерам за эти дни не выплачивается, по этой причине парикмахеры работать категорически отказываются.

Сейчас вопрос решен: парикмахерские будут работать независимо от того, функционирует ли баня.

В. ЗВЯГИН,
директор КБО.

О КРАСОТЕ ЧЕЛОВЕЧЕСКОЙ

МАТЬ тайги

КОГДА над гранитными утесами отрогов Станового хребта слышится гул самолетов, из своего домика, что рядом с бурной таежной речкой Олекмой, неторопливо выходит старая эвенкийка. Лицо ее, как кора вековой сосны — бронзовое, изрезанное морщинами. Это 90-летняя Марфа Прокопьевна Федорова, старейшая жительница колхоза «Ленин Октон». Кстати, от колхоза до райцентра без малого семьсот километров. В свое время в такой дали Федорова вместе с товарищами участвовала в организации колхоза. А позже односельчане стали называть ее «мать тайги».

— Пошло это, пожалуй, с сорок первого, — объясняет Марфа Прокопьевна. — Наши охотники на фронт пошли. Многих забрала из тайги война, да не многих вернула. Мой муж тоже ушел и не вернулся. Трудно было, ох, как трудно... Женщины в тайгу пошли на промысел, а это значит — на много дней оставались одни ребятишки. И решила я: соберу-ка у себя малышей. Все поддержали меня, помогли, кто чем мог. И собралось у меня семнадцать сынков и дочек...

Так Марфа Прокопьевна стала матерью для большой семьи эвенков, русских, якутов. Как родных, берегла она ребят и вырастила всех. Теперь уж у них у самих дети. Но все до сих пор зовут Марфу Прокопьевну мамой, а дети их — бабушкой...

— Однако, хорошие у меня дети, — говорит старушка, перебирая письма. — Одни уехали, другие здесь живут. Николай — в меня пошел. Любил, помню, ходить со мной на охоту. Привяжу к нартам, чтобы не выпал при быстрой езде — сидит, не шелохнется. Как увидит, что винтовку вскинула, так замрет совсем, чтобы зверя не спугнуть. Много соболей нынче взял Николай. Хороший стал охотник. А Володька в нашем колхозе трактористом-механиком работает. Садись, говорит, мама, на мою «Беларусь», прокачу, а то всю жизнь только олешков погоняла! Вера — счетовод в колхозе. Нина — тоже охотой промышляет...

Никогда не заметают таежные снега дорожку к теплому домику Марфы Прокопьевны Федоровой. Идут дети. Бегут внучата. Жители самого северного в Амурской области села идут, чтобы навестить старушку, которую не даром называют матерью всей тайги.

Амурская область.

А. ТРОФИМОВ,
корр. ТАСС.

По городам страны. Калининград

Семьсот лет стоял Кенигсберг, как символ разбойничьего агрессивного прусского милитаризма. В Великой Отечественной войне 1941—1945 годов столица Восточной Пруссии была повержена героизмом воинов третьего Белорусского фронта.

Город вошел в состав СССР по решению Берлинской конференции 1945 года после разгрома Германии и ликвидации Восточной Пруссии.

4 июля 1945 года городу присвоено имя выдающегося деятеля Советского государства М. И. Калинина.

Калининград — город новостроек: возводятся новые предприятия, кварталы домов, театры, клубы, стадионы, магазины, больницы, детские учреждения. Разработан и осуществляется генеральный план строительства города Калининграда, рассчитанный до 1980 года.



НА СНИМКЕ: скульптурная группа «Победа» у памятника воинам-гвардейцам, штурмовавшим крепость «Кенигсберг».

Фото В. Хухлаева.

Фотохроника ТАСС.

НАУКА И ЖИЗНЬ

ЗЕМЛЯ „НА ВЕСАХ“

ЭКОНОМИЧЕСКАЯ оценка сельскохозяйственных угодий получает права гражданства. На специальном обследовании уже «побывали» миллионы гектаров колхозных и совхозных земель. Все эти угодья изучены, образно говоря, взвешены. Может появиться сомнение: земля есть земля, зачем ее «взвешивать»?.

Но ведь совершенно очевидно, что земля земле рознь. Производительность труда и доход в хозяйствах, расположенных на лучших землях, почти вдвое превышают экономические показатели колхозов и совхозов, имеющих бедные почвы. Иными словами, плодородные земли приносят дополнительный доход, не связанный с количеством вложенного труда.

Случается, что в хозяйствах, имеющих богатые угодья, себестоимость продукции выше закупочных цен. А бывает и наоборот: в колхозе бедные почвы, но дело ведется толково, рачительно и в результате удается получить значительную прибыль. Экономисты утверждают, что для создания равных условий для ведения хозяйства на землях разного качества необходимо углубить дифференциацию закупочных цен в зависимости от природно-экономических условий.

Чтобы решиться на это, надо иметь серьезный, объективный критерий оценки земель. Над этим думают и кое-что уже делают в хозяйствах Литвы, Латвии и [illegible]. В Литве в критерий оценки включены факторы плодородия почвы с поправками на каменистость, рельеф полей, удаленность хозяйств от рынков сбыта и снабжения. По методике, созданной учеными республики, были обследованы земли всех колхозов и государственных хозяйств, а внутри их — почвы каждой бригады и отделения. Оценка производилась по стобалльной системе. Затем все районы распределили в зависимости от плодородия земель на четыре экономические группы.

Вслед за обследованием земель здесь, в зависимости от оценки угодий, дифференцировали закупочные цены и надбавки к ним. Колхозам и совхозам четвертой группы, где самые бедные угодия, за говядину государство теперь платит на 15 процентов больше, чем расположенным на плодородных почвах хозяйствам первой группы. Примерно так же дифференцированы цены на молоко и свинину.

Данные экономической оценки земли учитываются и при установлении государственных планов, закупках сельскохозяйственной продукции, при установлении размеров подоходного налога.

Результат говорит сам за себя. Колхоз «Немунаитис» Алитусского района до экономической оценки имел такие показатели: 59 тысяч рублей валового и 6 тысяч рублей чистого дохода. Теперь соответственно 187 и 57 тысяч рублей. Возросла также оплата труда колхозников.

— Найден действенный метод выравнивания темпов роста доходов хозяйств с разными природными условиями, — сообщили корреспонденту ТАСС в Министерстве сельского хозяйства СССР. Сфера применения нового метода широка. На Украине, например, с помощью полученных данных анализируют и прогнозируют результаты производственной деятельности хозяйств, проводят размещение и специализацию отраслей, разрабатывают рациональную структуру посевов — словом, данные экономической оценкой используются широко.

А. ШАПОВАЛОВ.

ОТ ВАС ЗАВИСИТ...

Беседы для родителей

(Окончание. Начало в № 81).

Усилиями дефектологов разных стран и вопрос этиологии олигофрении внесена достаточная ясность. Имеющиеся в дефектологии данные по умственной отсталости свидетельствуют о том, что действие целого ряда патологических факторов, внутренних и внешних, может стать причиной олигофрении.

Некоторое число детей-олигофренов наследует патологический психический признак от своих родителей, также страдающих олигофренией. Впрочем, наследование подобного рода не всегда неизбежно.

Известны случаи недоразвития головного мозга ребенка, сопровождающиеся олигофренией, в результате ионизации беременной.

Олигофрения может последовать за ненормальными родами: быстротечными родами с использованием акушерских щипцов при извлечении плода (сдавливании головки ребенка), родами с асфиксией (удушье) плода.

Другой причиной олигофрении может стать несовместимость крови родителей (по резус-фактору), обменные нарушения в организме матери, а также позднее материнство (после 40 лет), когда беременность протекает впервые.

Однако преобладающее число случаев олигофрении связывается с действием таких факторов, как травмы, ушибы головного мозга плода во время беременности матери, инфекционные заболевания беременной, переходящие на плод, отравления, чрезмерное пользование беременной лекарственными веществами, прием спиртного и, особенно, употребление алкогольных напитков. Олигофрения может развиться и тогда, когда, несмотря на попытки беременной избавиться от плода, ребенок все-таки рождается.

В течение первого года жизни новорожденного (время закладывания основ высших психологических функций, когда неокрепшая центральная нервная система организма наиболее всего уязвима) причиной олигофрении чаще всего становятся травмы и ушибы головного мозга ребенка, инфекционные заболевания нервной системы, сопровождающиеся органическим поражением ее высших отделов — головного мозга (среди них, особенно, менингиты, энцефалиты, менингоэнцефалиты), водянка головного мозга (гидроцефалия).

В этом далеко неполном перечне причин, могущих вызвать у детей олигофрению, особенно важно выделить такие, появление которых во многом зависит от самих родителей (и, безусловно, в большей степени — от матери). То есть, главным образом, от того, насколько серьезно прочувствована родителями их личная ответственность перед обществом (!) за рождение нормального ребенка.

В таком важном жизненном проявлении всякий родитель может рассчитывать на самую действенную помощь со стороны государства, которое во все времена нашей социалистической яви неуклонно защищало интересы материнства, здесь нет необходимости ссылаться на те многие законы, убедительно свидетельствующие о заботе государства в решении вопросов охраны интересов матери и ребенка.

И все же, к величайшему сожалению, именно несоблюдение родителями норм санитарной гигиены, небрежное отношение беременной к себе, пьянство и скандалы в семье, ожидающей пополнения, являются в настоящее время едва ли не ведущими предпосылками, приводящими к печальному исходу — появлению на свет больного ребенка.

Однако вернемся к ребенку с диагнозом — олигофрения. Что с ним будет? Куда ему теперь?

И эти жизненно важные вопросы Советское государство не обошло вниманием, решив их в пользу аномальных детей еще на заре своего существования. В нашей стране для умственно отсталых детей-олигофренов степени легкой и средней дебильности создан специальный тип учебно-воспитательного заведения — восьмилетняя с профессиональным обучением школа-интернат. Кстати сказать, именно медико-педагогической приемо-отборочной комиссии дано исключительное право направлять для обучения во вспомогательную школу детей-олигофренов.

Цветы жизни...

Красивыми, сильными всходами должно цвести наше общество под благотворным солнцем социализма. Не забывайте об этом, товарищи родители. От вас зависит, какими быть этим всходам!

Н. ЗАЙЦЕВ,
учитель-дефектолог.



Около 20 тысяч жителей Западного Берлина провели демонстрацию протеста против американской агрессии в Индокитае и принятого западноберлинским сенатом антидемократического закона, по которому в распоряжение полиции предоставляются наряду с имеющимся у нее оружием также пулеметы и ручные гранаты.

НА СНИМКЕ: во время демонстрации.

Телефото АДН—ТАСС.

СПАСИБО ЗА ЧУТКОСТЬ!

Прошу выразить через газету благодарность главному врачу Мегионской больницы Н. Я. Цыбизовой. Я очень тяжело болела и благодаря решительному вмешательству и чуткому отношению Натальи Яковлевны встала на ноги и чувствую себя хорошо.

Л. БУТОРИНА.

ГОЛУБОЙ ЭКРАН

9 ИЮЛЯ, ЧЕТВЕРГ

19.00 Фильм **«Полимеры служат людям»**.

19.20 Новости.

19.25 Телефильм **«Неоконченный дневник»**.

10 ИЮЛЯ, ПЯТНИЦА

19.00 Фильм **«Чья вина?»**.

19.20 Новости.

19.30 Передача **«День рыбака»**.

20.00 Телеспектакль **«Рыжая Альма»**.

ХАНТЫ-МАНСИЙСКОЕ ГОРОДСКОЕ ПРОФЕССИОНАЛЬНО-ТЕХНИЧЕСКОЕ УЧИЛИЩЕ № 10
объявляет прием учащихся на 1970—1971 учебный год

Училище готовит **механиков-судоводителей** на дизельные суда речного флота, крановщиков дизельэлектрокранов и монтеров связи.

В городское профтехучилище принимаются юноши в возрасте от 16 лет и старше, с образованием 8 классов и выше. Срок обучения механиков-судоводителей 2 года 3 месяца, крановщиков и монтеров связи — 1 год.

Окончившие училище будут направлены для работы на предприятия Главтюменьнефтегаза.

Нуждающиеся обеспечиваются общежитием и постельными принадлежностями. Все учащиеся обеспечиваются бесплатно питанием и форменным обмундированием работников речного флота.

Заявления о приеме принимаются до **1 августа.** Зачисление в число учащихся производится с 1 по 20 августа.

Редактор В. КОРЧЕМКИН.

Заявления подаются на имя директора лично или почтой (заказным письмом). К заявлению должны быть приложены: свидетельство об окончании восьмилетней школы (в подлиннике), свидетельство о рождении, характеристика-рекомендация с места работы или учебы, справка с места жительства, автобиография, 4 фотокарточки размером 3х4 см., военный билет или приписное свидетельство. Паспорт предъявляется лично.

Медицинская комиссия проводится в училище. Адрес профтехучилища: г. **Ханты-Мансийск, ул. Луговая, 11, ГПТУ № 10,** телефоны: **35-36, 36-12.**

Нижневартовской спецконторе снабжения на постоянную работу срочно требуется ЮРИСКОНСУЛЬТ с окладом 100 рублей в месяц.

Обращаться по адресу: второй участок, новая база техснаба.

НАШ АДРЕС И ТЕЛЕФОНЫ: **Рабочий поселок НИЖНЕВАРТОВСК, улица Пионерская, 6. ТЕЛЕФОНЫ: редактора — 0-98, зам. редактора — 0-85, промышленного отдела — 0-85 (2 звонка), ответственного секретаря и отдела писем — 0-87, типографии — 0-87 (2 звонка).**

Нижневартовская типография управления по печати Тюменского облисполкома

Заказ 540.

Завтра — День рыбака. С праздником труженики!

БОЛЬШЕ РЫБЫ СТРАНЕ

Свой праздник — День рыбака — труженики голубой целины отмечают нынче в особых условиях. Заканчивается последний год пятилетки, ленинский юбилейный год. Рыбодобытчики и рыбообработчики подводят итог пятилетнему труду.

Свой праздник рыбодобытчики Нижневартовского района ознаменовали выполнением полугодового задания. Стоит взглянуть на цифры, чтобы стало понятным, что работа тружеников «голубой нивы» не пропадает даром.

В первом полугодии текущего года рыбаки Нижневартовска дали государству 2205 центнеров «живого серебра» при плановом задании в 1750 центнеров. И это, несмотря на очень тяжелые погодные условия особенно во втором квартале.

Хорошо трудились промысловики гослова, выполнившие задание на 185 процентов. Пятьсот пятьдесят три центнера рыбы — таков их подарок Родине. Среди передовиков — лучшие рыбаки района: И. Кудин, Д. Иванов, Л. Сигильетов и многие, вложившие в дело выполнения плана все свое мастерство и весь свой богатый опыт.

В День рыбака хочется отметить и добытчиков Ларьякского кооперопромхоза, которые досрочно выполнили полугодовое задание, а к первому июля перекрыли его на двадцать два с половиной процента.

У тружеников «голубой нивы» впереди еще есть время для достижения новых побед и свершений. И если сегодня рыбаки гослова Нижневартовского с радостью рапортуют: есть пятилетний план, то это совсем не предел. До конца текущего года у них есть все возможности выловить еще не менее двух тысяч центнеров, значительно перевыполнив, таким образом, пятилетнее задание.

Однако сегодня нельзя закрывать глаза и на те недостатки, которые еще имеют место. Не справились с квартальным заданием добычи рыбы промысловики Охтеурского госпромхоза и Нижневартовского совхоза.

Впереди большие дела. Для того, чтобы выполнить их, необходима четкая организация труда. Нужно, чтобы с заданиями справилось каждое звено и каждый рыбак. А это возможно только в том случае, если повысится производительность труда, будут пущены в дело все орудия лова четко и правильно организована приемка рыбы, не будут допущены пересортировка и порча ее.

Не случайно в сельскохозяйственном производстве говорят: день кормит год. Так и у тружеников «голубой нивы» на промысле дорог каждый час, они могут и должны дать стране как можно больше рыбы.



Оренбургская область. На Южном Урале на берегу Ириклинского водохранилища сооружается ГРЭС мощностью 2 миллиона 400 тысяч киловатт. Стройка объявлена ударной комсомольской. Со всех концов страны сюда спешат молодые патриоты, чтобы принять участие в возведении еще одного энергетического гиганта.

На 75 километров в длину и несколько километров в ширину раскинулось Ириклинское водохранилище, на берегу которого сооружается крупнейшая ГРЭС.

Фото Г. Быкова.

Пролетарии всех стран, соединяйтесь!

ЛЕНИНСКОЕ ЗНАМЯ

ОРГАН НИЖНЕВАРТОВСКОГО РАЙОННОГО КОМИТЕТА КПСС И РАЙОННОГО СОВЕТА ДЕПУТАТОВ ТРУДЯЩИХСЯ ТЮМЕНСКОЙ ОБЛАСТИ

№ 83 (2153) Год издания 29-й | СУББОТА, 11 ИЮЛЯ 1970 г. | Цена 2 коп.

22000 ТОНН НЕФТИ ЗА ДЕКАДУ

ОКОЛО ДВАДЦАТИ ДВУХ ТЫСЯЧ ТОНН СВЕРХПЛАНОВОЙ НЕФТИ ДОБЫЛИ В ПЕРВОЙ ДЕКАДЕ ИЮЛЯ ПРОМЫСЛОВИКИ НИЖНЕВАРТОВСКОГО РАЙОНА. ОБА НЕФТЕПРОМЫСЛА НАЧАЛИ ВТОРОЕ ПОЛУГОДИЕ В ХОРОШЕМ РАБОЧЕМ РИТМЕ.

ЗА ДЕСЯТЬ ДНЕЙ ИЮЛЯ В ТРУБОПРОВОДЫ ЗАКАЧАНО БОЛЕЕ 220 ТЫСЯЧ ТОНН ЖИДКОГО ТОПЛИВА. РАСТУТ ТЕМПЫ ДОБЫЧИ НА САМОТЛОРЕ. СЕГОДНЯ НЕФТЯНОЙ ГИГАНТ ДАЕТ ЕЖЕСУТОЧНО ПО ДВЕНАДЦАТЬ ТЫСЯЧ ТОНН «ЧЕРНОГО ЗОЛОТА».

В. ШЕВЧУК,
инженер-экономист НПУ им. В. И. Ленина.

Строят высокими темпами

В канун своего праздника — Дня строителя — отлично трудятся лучшие бригады штукатуров-маляров СУ-12. Ежедневно добиваются высоких производственных показателей, выполняя сменные задания на 140—150 процентов, коллективы, руководимые Евдокией Емельяновой, Нелли Восковой, Фаридой Сайрановой и Верой Бабкиной.

Первенство в социалистическом соревновании удерживает бригада Е. Емельяновой, ветерана строительства в Мегионе, награжденной значком «Отличник газовой промышленности СССР».

Всем этим бригадам предстоит выполнить значительный объем работ: к Дню строителя они должны подготовить для новоселов двадцать шесть домов.

Б. ЛЕВАНДОВСКИЙ,
наш внештатный корреспондент.

На ремонте техники

Оживленно в эти дни в мастерских центральной усадьбы и обоих отделениях Нижневартовского совхоза. Полным ходом идет подготовка необходимой техники — тракторов и сенокосилок — к предстоящим сеноуборочным работам. Руководит ремонтом старший механик совхоза А. А. Астратов.

В дни сенокоса на поля выйдет вся наличная техника. Производственные звенья уже сформированы.

А. ПАЛЬЯНОВ,
зам. директора совхоза.

С превышением

...завершили полугодовой план реализации товаров коллективы Нижневартовского орса № 3. В целом по предприятию план выполнен на 114,4 процента, в том числе по розничной торговле — на 113,5 процента.

За минувшее полугодие товарооборот составил более двух миллионов рублей. Особым спросом покупателей пользовались такие товары, как холодильники, ковровые изделия, мебель.

Лучшими предприятиями орса являются магазин «Тайга» (директор И. Самочкина), выполнивший план на 113,3 процента, магазин № 1 (продавец А. Романкова) — 115,4 процента и магазин № 1 (продавец Д. Уварова) — 115,1 процента.

В. ГЛУШКОВА,
экономист орса № 3.

Есть девятый!

Бригада мастера Виктора Андреевича Ерохина из Мегионской нефтеразведочной экспедиции продолжает испытательные работы на скважине № 5 Варь-Еганского нефтеносного месторождения. Ранее были получены на этой скважине отличные результаты: восемь газо-нефтяных фонтанов.

И вот после испытания одиннадцатого объекта из пласта А-4 ударил еще один — девятый фонтан. Правда на этот раз газо-водяной. На штуцере в 10 миллиметров получен суточный дебит—60 тысяч кубометров газа и 200 кубометров пластовых вод.

Испытатели на скважине № 5 проведут освоение еще одного объекта, а затем перейдут на испытание скважины № 7 здесь же, на Варь-Еганской площади.

О. ПЕРЕГУДОВ,
начальник геологического отдела Мегионской нефтеразведочной экспедиции.



ТЮМЕНСКАЯ ОБЛАСТЬ

Крупная фабрика мяса производительностью 2400 тонн свинины в год строится в совхозе «Урожайный». В комплексе нового предприятия мощный кормоприготовительный цех, несколько свинарников, ветлечебница. Все основные трудоемкие процессы здесь будут полностью механизированы. Специальное оборудование с автоматическим управлением создаст устойчивый микроклимат.

20 производственных объектов первой очереди фабрики строители сдадут в эксплуатацию в этом году.

НА СНИМКЕ: на строительной площадке. Все здания монтируются из керамзитобетонных блоков.

Фото И. Сапожкова.

Фотохроника ТАСС.

Флаги на рейде

Навигация в разгаре. Голубые просторы Оби заполнили суда — большие и малые. Только сегодня на рейде Нижневартовского порта стоят двадцать три судна. А теплоходы и баржи все прибывают и прибывают. Идут суда из Новосибирска и Томска, Омска и Тюмени...

Словом, причалы порта Нижневартовского принимают гостей со всех концов, с Оби и Иртыша. Ни на час, ни днем ни ночью не стихает жизнь на пирсах: идет разгрузка и погрузка грузов.

С начала навигации более двухсот пятидесяти судов доставили в Нижневартовский свыше 150 тысяч тонн грузов. Из этого количества только эксплуатационный участок ПРПа переработал 60 тысяч тонн.

И. АРКАДЬЕВ.

УСТАНОВКА ПРОХОДИТ ИСПЫТАНИЯ

Уникальная термохимическая установка на центральном товарном парке Нижневартовского проходит первые испытания. Закончена рабочая опрессовка трех печей с помощью воды. Гидравлические испытания показали высокое качество агрегатов, изготовленных на Сызранском заводе.

Сейчас идет прокладка ливневой канализации, а операторы по деэмульсации нефти Ф. Даутов и Б. Бортников готовят печи к новым рабочим семидесятидвухчасовым испытаниям на различных производственных режимах.

А. СТОФ,
зам. начальника цеха подготовки и переначки нефти.

В. ТРИФОНОВ, *первый секретарь Ханты-Мансийского окружного комитета ВЛКСМ, делегат XVI съезда комсомола*

НАШ СЪЕЗД

В ИСТОРИИ Ленинского комсомола произошло знаменательное событие — состоялся XVI съезд ВЛКСМ. Юность страны Великого Октября отчиталась перед партией и народом в верности идеалам революции, доложила о готовности самоотверженно вести дело строительства коммунизма.

С чувством огромной радости, гордости за наш Ленинский комсомол, как боевую программу своей деятельности, восприняли делегаты съезда, комсомольцы, вся советская молодежь Приветствие ЦК КПСС XVI съезду комсомола, яркую и проникновенную речь Генерального секретаря нашей партии Л. И. Брежнева.

Наша партия еще выше подняла роль ВЛКСМ как массовой, самодеятельной, общественно-политической организации, резерва КПСС, своего ближайшего помощника в коммунистическом воспитании молодежи.

Делегаты съезда в своих выступлениях выразили большую благодарность родной Коммунистической партии за столь высокую оценку деятельности комсомола, за ленинскую заботу о подрастающем поколении, за глубокую веру в созидательные возможности комсомольцев и молодежи.

В своей речи на XVI съезде комсомола Леонид Ильич Брежнев сказал:

— Созданный на основе ленинских идейных и организационных принципах, ВЛКСМ является боевым авангардом советской молодежи, сплачивает широкие массы юношей и девушек вокруг Коммунистической партии, помогает ей воспитывать идейно закаленных, активных борцов за дело рабочего класса, за счастье трудового народа. Коммунистическая партия гордится молодым поколением и с полным правом считает Ленинский Коммунистический Союз Молодежи своим надежным резервом и боевым помощником.

Работа съезда показала, что партийное руководство — источник силы, творчества, революционного оптимизма, из которого комсомол черпает свои силы.

Требования партии, сформулированные на декабрьском (1969 года) Пленуме ЦК КПСС — не обольщаться успехами, критически оценивать результаты своей деятельности, напутствия Генерального секретаря ЦК КПСС Леонида Ильича Брежнева предопределили обстановку высокой требовательности и взыскательности при обсуждении всех вопросов на съезде.

Делегаты высказали много конкретных конструктивных предложений в адрес ЦК ВЛКСМ, министерств, планирующих органов, реализация которых позволит решить социальные проблемы, волнующие юношей и девушек.

XVI съезд ВЛКСМ явился самым представительным съездом за всю историю комсомола. На съезд было избрано 4695 делегатов, которые представляли 27 миллионов молодых ленинцев. 42 процента всех делегатов — молодые рабочие и колхозники, 94 процента имеют высшее, незаконченное высшее и среднее образование, 75 докторов и кандидатов наук, 1328 депутатов различных Советов, 23 Героя Социалистического Труда — эти цифры убедительно говорят о той роли, которую играет молодежь в жизни страны, ярко показывают, какой громадный качественный сдвиг произошел в нашем обществе за годы Советской власти.

Нам, делегатам XVI съезда, представителям тюменского комсомола, было приятно слышать высокую оценку деятельности тюменского комсомола, который успешно работает над выполнением задач, поставленных в Постановлении ЦК КПСС и Совета Министров СССР «О мерах по ускоренному развитию нефтедобывающей промышленности в Западной Сибири».

В отчетном докладе XVI съезду ВЛКСМ сказано: «Сегодня Всесоюзными ударными комсомольскими стройками являются сто крупнейших народнохозяйственных объектов. В их числе немало таких, которых еще не знала практика мирового строительства. Успешно начато интенсивное освоение уникальных нефтяных и газовых богатств Тюменской и Томской областей... Освоение Западно-Сибирской нефтяной кладовой должно стать делом всего Ленинского комсомола, ударной стройки № 1».

Прошло уже более пяти лет, как комплекс освоения нефтяных и газовых месторождений был объявлен Всесоюзной ударной комсомольской стройкой. На карте боевых и трудовых подвигов комсомола, где флажками помечены Комсомольск, Магнитка, Днепрогэс, появились алые флаги Всесоюзных ударных комсомольских строек и на карте Ханты-Мансийского национального округа: обустройство и разработка уникального нефтяного Самотлора, строительство ЛЭП-500 и железной дороги Тюмень—Сургут, Сургутской ГРЭС, газопровода Пунга—Надым.

Комсомольцы и молодежь нашего края с честью выполняют поручение партии. Яркой страницей вошли в летопись комсомола нефтепроводы Усть-Балык — Омск, Нижневартовский — Усть-Балык, железные дороги Ивдель—Обь, Тавда—Сотник, Светловстрой. Это стройки мужества, где закаляется и мужает характер юных, где воплощается в жизнь ленинский завет — учиться коммунизму.

В рабочих коллективах из числа молодежи появились замечательные мастера своих профессий, новаторы производства. Гордостью комсомола округа являются комсомольско-молодежные коллективы участка № 2 по добыче нефти из НПУ «Шаимнефть», бригады строителей из СУ-22 трестов «Сургутгазстрой», «Мегионгазстрой» и «Нефтеюганскгазстрой», комсомольско-молодежные участки и бригады из нефтепромысловых управлений имени Владимира Ильича Ленина, «Сургутнефть», комсомольско-молодежный газопромысел из управления «Игримгаз» и многие другие.

В славную летопись комсомола округа войдут имена делегатов XVI съезда комсомола Николая Медведева — старшего геолога промысла № 1 Нижневартовского нефтепромыслового управления имени В. И. Ленина, Александра Дырова и Сергея Попова — слесаря и оператора по добыче нефти из Усть-Балыкской конторы бурения и НПУ «Шаимнефть», Владимира Краснова и Алсу Хайрулиной из Сургутского авиаотряда и газопромыслового управления «Игримгаз», Алевтины Дудиной — инженера из Комсомольского леспромхоза.

Молодые нефтяники Шаима и Усть-Балыка, буровики Мегиона и Горноправдинска, лесозаготовители Комсомольского и Ум-Юганского леспромхозов во Всесоюзном соревновании комсомольско-молодежных коллективов неоднократно занимали призовые места, выступали инициаторами ценных починов.

Встав на предсъездовскую вахту, молодые нефтяники, строители, лесозаготовители, труженики сельского хозяйства рапортовали съезду о выполнении своих обязательств: из НПУ «Сургутнефть» телеграфировали: «Четыре комсомольско-молодежных цеха боролись за достойную встречу XVI съезда ВЛКСМ, все коллективы к его открытию выполнили обязательства. Добыто сверх плана 30 тысяч тонн нефти».

«Комсомольско-молодежный коллектив строительно-монтажного поезда № 130 со Всесоюзной ударной комсомольской стройки рапортует о досрочном выполнении социалистических обязательств, взятых в честь XVI съезда ВЛКСМ, полугодовой план выполнен к 10 мая. Заверяем, что мы еще с большим упорством и самоотверженностью будем трудиться во славу нашей Родины».

Более девятисот юношей и девушек вступили в ряды Ленинского комсомола в канун съезда. Семьсот тысяч рублей от внедрения рационализаторских предложений молодежи округа — таков итог конкурса «Лучший молодой рационализатор». Таких рапортов сотни. И в каждом из них — тысячи интересных дел, ярких судеб, новых начинаний и свершений.

XVI съезд ВЛКСМ показал, что комсомол живет большими делами нашей Родины, горячим стремлением по-ленински учиться, работать и жить.

Первоочередной задачей комитетов комсомола должна стать задача — мобилизация всех комсомольцев и молодежи на выполнение решений съезда. Первичным комсомольским организациям совместно с партийными органами необходимо провести глубокое разъяснение и изучение документов и материалов съезда, донести до каждого комсомольца, каждого молодого человека смысл и значение его решений, использовать для этого все формы и средства пропагандистской и агитационно-массовой работы.

НА ПУСКОВОМ ОБЪЕКТЕ

В бригаде Б. Губина

На важнейшем пусковом объекте трудятся сегодня монтажники бригады коммунистического труда под руководством Бориса Васильевича Губина из Нижневартовского СУ-3 треста «Нефтепроводмонтаж»: строительство Урьевской перекачивающей станции объявлено ударным фронтом работ.

Много дел здесь у монтажников. Не так-то легко выполнить взятые обязательства — в августе завершить основные работы. А это нужно сделать во что бы то ни стало.

И вот пятнадцать монтажников из бригады Б. В. Губина трудятся с полной отдачей сил, используя опыт монтажа Нижневартовской перекачивающей станции. Бригада ведет работы широким фронтом, монтируя оборудование и внутри помещения станции и снаружи.

В здании «перекачки» установлены четыре мощных насоса типа «18-НД», в короткий срок произведена технологическая обвязка агрегатов.

Снаружи ведутся работы по монтажу клапанов диаметром 400 миллиметров для обратной подачи нефти, задвижек электроприводов сечением 500 миллиметров.

А. ЗАХАРОВ.



ВОРОШИЛОВГРАДСКАЯ ОБЛАСТЬ. На родине молодогвардейцев в городе Краснодоне воздвигнут мемориальный комплекс «Молодая гвардия». В десяти залах мемориала собраны многочисленные документы, фотографии, боевые реликвии, рассказывающие о беспримерном подвиге подпольной комсомольской организации, посвященные героям «Молодой гвардии». На двух этажах комплекса размещены библиотека, кинозал, кабинеты комсомольской работы.

НА СНИМКЕ: общий вид экспозиции мемориала «Молодая гвардия».

Фото Р. Азриеля.

Фотохроника ТАСС.

ПО СТРАНЕ СОВЕТОВ



ЛЕНИНГРАД. Большую трудовую победу одержали металлурги Ижорского завода. Здесь достигнута проектная мощность уникальной печи вакуумно-дугового переплава. Слиток особо чистой стали, выплавленной на этом агрегате, весит более 37 тонн.

НА СНИМКЕ: слиток особо чистой стали весом более 37 тонн, выплавленный в печи вакуумно-дугового переплава.



При Иркутском государственном университете создан научно-исследовательский институт прикладной физики. Он исследует проблемы, связанные с запросами растущей сибирской промышленности и экономики.

НА СНИМКЕ: в лаборатории института кандидат физико-математических наук А. Г. Крестьянинов (слева), старший инженер Б. А. Теплоухов за монтажом новой спектральной установки.

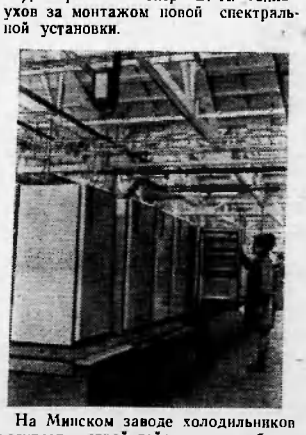

На Минском заводе холодильников вступает в строй действующих большой производственный корпус, оснащенный по последнему слову техники. Сейчас здесь идут пусконаладочные работы, осваивается выпуск новых холодильников «Минск-5» с объемом внутреннего шкафа 180 литров. До конца года их будет выпущено свыше ста тысяч.

Фотохроника ТАСС.

Свети, счастливая звезда, рыбаку!

К нашему празднику

ЗАВТРА—День рыбака. Это праздник и того прославленного рыбака с океанского траулера, добывающего несколько тысяч центнеров рыбы за рейс, и нашего речного, результаты труда второго более скромны.

Конечно, у нашего рыбозавода масштабы небольшие, но продукция нужна людям, она идет в магазины Нижневартовского и Мегиона, Нефтеюганска и Тюмени.

Как же партийная и профсоюзная организации возглавили работу коллектива в первом полугодии, с какими итогами мы встречаем праздник?

Итоги хорошие: выпущено сверх плана пищевой рыбной продукции на 44 тысячи рублей, в том числе мороженой рыбы сверх плана дали 45 тонн, слабосоленой — 4 тонны, копченой — 9 тонн.

Но итоги эти достались коллективу с большими трудностями. Правда, рыбаки гослова бригады Тарховского рыбоучастка (мастер лова В. А. Корсаков), особенно звено Г. Ф. Шехирева, добились хороших уловов в мае и июне, досрочно дали сверх плана 9 тонн окуня и щуки. Эта рыба вертолетами доставлялась в Нижневартовский и поступала в магазины орса НПУ.

Но рыбозавод по плану и в мае и в июне должен был коптить, солить и мариновать рыбу, однако продукции не было. Сельдь на рефрежераторе «Енисей» веновала в Тюмени. А весна и навигация все запаздывали. С майским планом не справились. Только 4 июня поступила долгожданная тихоокеанская сельдь. Дальнейшее зависило от коллектива.

Администрация рыбозавода и партийная организация подсчитали возможности и поставили перед коллективом задачу — наверстать упущенное в мае, выпустить и продать в июне сверх плана сельди копченой 4 тонны, соленой тоже 4 тонны. Члены партбюро внесли предложение использовать производственные мощности не только в Нижневартовском, но и в Большетарховском рыбоучастке.

И это было осуществлено. В Тарховo выпустили и подготовили к отгрузке 7 тонн слабосоленой сельди.

Но главную задачу выполнили нижневартовцы. Бесперебойно и беспрерывно работали цехи рыбообработки (ст. мастер В. Ф. Малков, ст. лаборант Е. И. Соболева, коптильщики К. С. Кольма, А. Г. Ермакова и другие).

Четко и безаварийно давали холод компрессоры холодильника, где трудится коллектив во главе со старшим механиком, председателем завкома А. А. Межеровым. Так же бесперебойно давала энергию электростанция (ст. механик С. Ф. Шелепов, механик — член партбюро В. И. Межецкий и другие). Облегчили труд обработчикам впервые примененные в этом году электропогрузчик и электрокар. Освоили их механизаторы: опять же А. А. Мокеров и молодой специалист, выпускник Тобольского рыотехникума Саша Багин.

Безаварийно работали и команды катеров, плашкоутов. Правда, часть рейсов для них оказались порожними по вине Охтеурского госпромхоза, не выполнившего план добычи и не сдавшего рыбозаводу ельца для сушки и вялки. В результате по выпуску вяленой рыбы план рыбозавод не выполнил. Их вина, а наша — беда.

Но коллектив намерен наверстать упущенное в третьем квартале.

Все же остальные задачи первого полугодия коллектив рыбозавода выполнил успешно, экономические показатели тоже улучшены, себестоимость рыбопродукции снижена по сравнению с плановой на 40 тысяч рублей.

Встречая свой праздник, мы сознаем, что впереди у нас главные задачи, поскольку третий квартал по объему является решающим и от него зависит выполнение предприятием годового плана.

Я. ВЫДРИН,
зам. секретаря парторганизации рыбозавода

УСПЕХ ДОБЫТ НЕЛЕГКО

КОЛЛЕКТИВ Нижневартовского рыбозавода, его партийная, профсоюзная, комсомольская организации приложили немало усилий к тому, чтобы текущий год был отмечен высокими трудовыми показателями.

Как известно, полугодовой план наши рыбодобытчики перевыполнили. Более того: коллектив близок к выполнению пятилетнего задания, которое на сегодняшний день выполнено на 95.4 процента. Осталось выловить 2590 центнеров. Это количество рыбы будет добыто по открытой воде и, таким образом, мы рассчитываем справиться с пятилетним планом до первого октября 1970 года.

Нельзя сегодня не упомянуть тех, чьим трудом были достигнуты высокие показатели в добыче рыбы. В мае особенно напряженно трудились добытчики гослова, которые вели интенсивный отлов в глубинных водоемах. Это Л. Сигильетов, Г. Шехирев, В. Скат, И. Батурин, Н. Макаров, Т. Панкин, В. Яковлев и многие другие.

Много доброго можно сказать и в адрес рыбаков Ларьякского кооперативно-промхоза. Здесь успешно проведен атарменный лов в глубинных водоемах, он был правильно организован, выставлено плановое количество рыбаков на добычу.

Таковы наши успехи. А были ли неудачи? К сожалению, да, и об этом тоже нельзя забывать. Вот, к примеру, Охтеурский ГОХ. Здесь в период майского запрета не подумали об организации добычи рыбы в глубинных водоемах, не было выставлено плановое количество рыбаков и орудий лова. Как в первом, так и во втором квартале, в период атарменного лова в Колек-Егане рыбаки вели добычу бесконтрольно, без должной расстановки и комплектации их в звенья. И в итоге лов прошел на низком уровне.

Впереди у наших рыбодобытчиков самый ответственный период — третий квартал, заводская путина. Это тот период, который окончательно должен закрепить успех всего дела.

Ю. ГРОБЫЛЕВ,
главный инженер рыбозавода;
В. СЛОБОДСКОВ,
инженер рыбодобычи.



АБХАЗСКАЯ АССР. Трудовыми успехами встречают свой праздник — День рыбака — труженики Сухумского рыболовецкого колхоза. Пятилетнее задание по добыче рыбы коллектив выполнил еще в прошлом году. Сейчас на счету колхоза почти 50 тысяч центнеров рыбы, сданной сверх плана.

НА СНИМКЕ: ударники коммунистического труда колхозные рыбаки Георгий Закарадзе (слева) и Вадико Бигвава.

Фото И. Чохонелидзе. Фотохроника ТАСС.

НАТАША

ПОЛУЧАЕМ задание — рассказать о хорошем человеке: рыбаке, кормприемщике или рабочем. Отправляемся на рыбозавод.

Все рыболовецкие бригады — на местах промысла, далеко, добраться к ним трудно. Нет у причалов ни одного плашкоута. Обращаемся к мастеру с просьбой порекомендовать лучшего рабочего или работницу.

— А у нас все хорошие. О любом можно книгу писать... — Потом добавляет: — Вот, хоть Варганову взять — старательная, трудолюбивая, мимо самой тяжелой работы не пройдет. Она в коптильном сегодня.

Но словам мастера, представляется немолодая женщина — работница.

...В коптильном цехе дело идет полным ходом. Уже готовую, копченую сельдь снимают с длинных металлических прутьев, укладывают в ящики.

У стола, в основном, молодежь, почти девчонки. Чуть дальше вижу двух пожилых женщин. Одна из них—наша знакомая— старейшая работница завода Кастусь Семеновна Козьма. Спрашиваем, как найти Варганову.

— Наташу? Да вон она. В белом платочке.

Среднего роста, лет двадцати пяти, худенькая, с большими темными глазами. Руки необыкновенно ловкие. Золотистые рыбки бока так и мелькают нескончаемой лентой. Но вот уложена последняя рыбка, стол опустел. Подходим к Наталье Ивановне. Знакомимся.

— Из газеты? Ко мне? — Чуточку растерялась.

Тут выручили женщины:

— А что, чем плоха? Давай, Наталья, рассказывай, о чем просят.

...Родилась Варганова на Кубани, в станице Переяславской. Мама работала в колхозе. Отца не помнит — он умер через четыре месяца после ее рождения. Семья была большая — у матери их, детей, шестеро осталось...

Училась дома, в станице. Восемь классов закончила и уехала к сестре, на Сахалин. Там и Валерия своего встретила. Там их старшая дочка, Маринка, родилась. Нынче в школу пойдет. В Нижневартовском уже четвертый год живут.

— И огородом обзавелись, и хозяйством — корову купили. Андрюшка, сын, — «коренной» северянин. — Наташа рассмеялась, — третий год парню.

— Работа на рыбозаводе нравится. Мы рыбу солим, маринуем, коптим. Иногда услышу в магазине—нашу рыбу хвалят, приятно становится. Коллектив здесь дружный, хороший. И если что, помогут, выручат.

Много добрых слов сказала Наташа о своих товарищах по труду. Только ни разу не вспомнила о том, что на помощь другим первой всегда приходит она сама.

От людей, с которыми работаешь, не скроешь ни добра, ни худа. Тут видна малейшая «червоточинка» в человеке. Но умеют они оценить и душевную доброту, чуткость, трудолюбие и расторопность. Из их рассказов перед нами ясно встал образ Наташи Варгановой — русской женщины, матери, труженицы.

Н. НИКОЛАЕВА.

Прежде чем попасть на прилавок...

ПОЧТИ каждый из нас в большей или меньшей мере — любитель рыбы: сушеной, вяленой, соленой, копченой... Но прежде чем попасть на прилавок магазинов ,она проделывает долгий путь от рыбацких артелей до склада готовой продукции на рыбных и консервных заводах.

Есть рыбозавод и у нас, в Нижневартовском. А вот один из его цехов, в котором рыба получает первичную обработку. Старший мастер Виктор Федорович Малков рассказывает:

— Вся рыба, которую вылавливают наши рыбаки и которую привозят с Дальнего Востока, в первую очередь поступает в наш цех. В особо жаркие дни июля и августа мы ежесуточно принимаем по 50—70 центнеров язя, щуки, карася, дальневосточной сельди и т. д.

Рыбу погружаем в алюминиевые брикеты и на вагонетках отвозим ее в склад или в морозильную печь со средней температурой 25—30 градусов. После трех—четырех часов ее пребывания везем рыбу на дефростацию, или оттаивание для будущего выпуска копченых, соленых и слабосоленых товаров.

Потом рыба укладывается в чаны, солится в течение 5—7 суток, идет в маринадный цех и коптильный.

В рыборазделочном цехе коллектив дружный, работящий. Костяк его составляют Зинаида Константиновна Ковина, Хиония Савельевна Торговых, Мария Николаевна Козак, Александра Павловна Ермакова, Кастусь Семеновна Козьма, Малия Григорьевна Палкина и другие.

Возле одного из чанов коптильного цеха висит таблица: чан № 5, загружена сельдь 8 июля, выгрузка — 13 июля.

— Это солится сельдь, — поясняет Виктор Федорович. — В чаны она укладывается на шесть—семь суток, потом предварительно подсушивается, чтобы сохранился хороший колер. Потом вывешивается в две коптильные печи емкостью в одну тонну каждая. Через двое суток рыбы укладывается в ящики и увозится в магазины.

Есть еще и маринадный цех, который обычно в летнее время сворачивает свою деятельность. Почему? Маринованная рыба, так сказать, самая нежная. Хранить ее можно только в течение двух суток. Летом в магазинах это трудно делать...

Маринадный цех на рыбозаводе еще совсем молод, в строй действующих он вступил только в прошлом году. Построили его студенты из Киева.

За прошлый год произошел и еще ряд значительных изменений. Во дворе завода, у каждого из цехов, например, появились асфальтированные дороги.

Продукцию, которую выпускает рыбозавод, можно увидеть на прилавках магазинов нашего поселка, в Сургуте и других населенных пунктах области. Часть сырой рыбы отправляется на Сургутский рыбоконсервный комбинат, для производства консервов.

Можно сказать и о том, что продукция, вырабатываемая Нижневартовским рыбозаводом, отличается хорошими вкусовыми качествами. Даже зимой, когда этого достичь особенно трудно, анализ копченой рыбы показывает, что качество ее высоко.

В. ПЯТЫРОВА.

А. ЭСПЕРЕ

УМНАЯ РЫБА

— Плыви ко мне, рыба,
Получишь еду!
— Большое спасибо,
Но я обожду.

Я жизнью покуда
Довольна вполне,
Ложиться на блюдо
Не хочется мне.

Внимание: подросток!

С КЕМ ваш сын?

В один из последних майских дней в Нижневартовский РОВД пришел мужчина. Растерянно теребя лацкан пиджака, он спросил у дежурного:

— Не подскажите, к кому обратиться, сын у меня... сбежал.

Николая Андреевича Петрухнова внимательно выслушали, записали приметы пропавшего мальчишки.

В этот же день с просьбой о помощи обратилась в милицию и Евдокия Федоровна Молокова, главный бухгалтер АХО НПУ.

— Совсем от рук отбился парень... Домой поздно приходит. А в школе учился — мука. Возьмет портфель и уйдет. Говорит, на уроках был, а его где-то на причале видели. Сегодня вот совсем ночевать не пришел. И раньше говорил: «убегу». Помогите найти Сашу!

...Утро следующего дня принесло еще одно известие: исчез из дома Валера Суворов. Его мать, Эрна Петровна, возвратясь с ночного дежурства, нашла дверь запертой. Взломала замок. Маленький сынишка плакал навзрыд, старшего не было.

Искать нужно троих — Валерия Петрухнова, ученика седьмого класса, двух четвероклассников — Валеру Суворова и Сашу Молокова.

Через три дня пришел в милицию со своей бедой В. И. Криштапев. У него воры украли лодку, мотор, ружье, охотничий нож. Причем все, кроме лодки, — из закытого наглухо балка. Для этого преступникам пришлось отодрать наружные жестяные листы и поработать ножовкой.

Г. Г. Скоробогатов заявил сразу и о пропаже, и о находке: нашел на берегу Урьи лодку с мотором. Пока убирал мотор — подальше от худого глаза — у него стащили ружье и патронтаж с 24 заряженными патронами.

Александр Иванович Семен, инспектор уголовного розыска, не связывал воедино эти два события: пропажу ребят и кражу оружия. Искать оставалось только ружья и нож, потому что Криштапев узнал в находке Скоробогатова свою лодку и мотор

На розыски школьников отправлялись ежевечерне. Предупреждены все рабочие причалов. Наконец, 28 мая беглецов задержали. Четверых. Четвертым оказался Сергей Белоногов, ученик четвертого класса восьмилетней школы.

Грязные, голодные, оборванные... Тут же признались, что ружья, лодка, нож — их рук дело.

Все дни своего «похода» питались вяленой рыбой, украденной из какого-то балка да крупой, купленной на деньги, тайно вытащенные из кармана матери Валеркой Суворовым. Однажды сказали какому-то парню, что пришли на рыбалку, и он вынес им картошки.

Нашли парня. Он показал, что мальчишек было пятеро. Последним оказался третьеклассник Николай Надеждин.

Сами ребята рассказывают об этом так:

— К Валерию Суворову зашли остальные и позвали его кататься на лодке. Потом подошли к балку, выпилили в нем отверстие, достали мотор, ружье, нож.

Мотор прикрепили к лодке, но завести не смогли. Потому ушли. В это время подходит Г. Г. Скоробогатов. Видит «ничейную» лодку и решает убрать мотор. Пока он с ним возится, ребята берут его ружье, патроны и уходят «Салют» двадцатью четырьмя ружейными выстрелами был устроен по дороге в старую часть поселка.

Итак, беглецов вернули родителям. Похищенные вещи отдали хозяевам. Теперь давайте разберемся, как же случилось, что десяти-одиннадцатилетние совершили уголовное преступление? Где кончается детская шалость, тяга к фальшивой «романтике» и вступают в силу статьи уголовного Кодекса? Почему эти пятеро оказались без присмотра? Почему ни у одного из них не возникла мысль, что брать чужое — преступление?

Огромная часть вины за поступки детей лежит на плечах родителей. Они не интересовались, где и с кем проводят время их мальчишки.

— Кажется, одного из них звали Саша...

Ответ матери на вопрос о друзьях сына не нуждается в комментариях. А между тем, это вовсе не плохие родители. На производстве о них отзываются с уважением, каждый из них старается, чтобы у мальчишек были одежда, обувь, книги, игрушки. Чтобы они вовремя поели. Но родительский долг не только в этом. Они отказали своим детям, пожалуй, в главном: во взаимопонимании и дружбе. Когда нет в семье полного доверия между старшими и младшими, ребята уходят на улицу. Они уже не делятся с мамой или папой своими заботами, не рассказывают о товарищах, все чаще и чаще пропадая до ночи.

А потом... Потом растерянные отцы и матери приходят в милицию:

— Помогите, у меня сын сбежал.

Какова мера родительской беспечности, если на их глазах ребенок скатывается к преступлению?

Вы подумали: «Ну, мой из дома не бегал и ничего не украл!».

Скажите, а вы знаете, где и с кем сейчас ваш сын?

Н. ВЕЗЕЛЬ.

Зарубежная фотоинформация

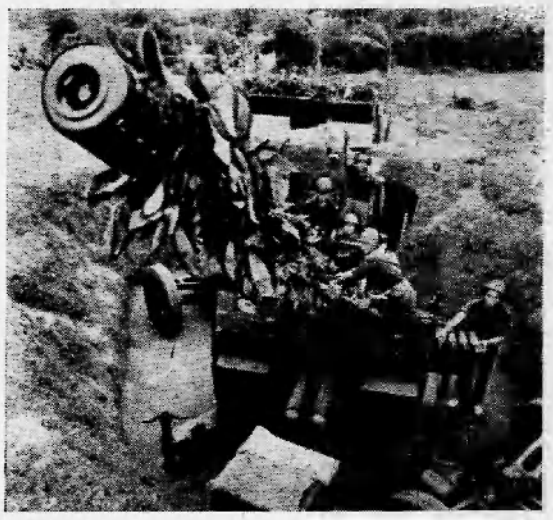

ДРВ. Зенитчики народной армии всегда в боевой готовности. Они готовы в любую минуту отразить налет американской авиации.

НА СНИМКЕ: на одной из зенитных батарей.

Фото В. Соболева. Фотохронина ТАСС.

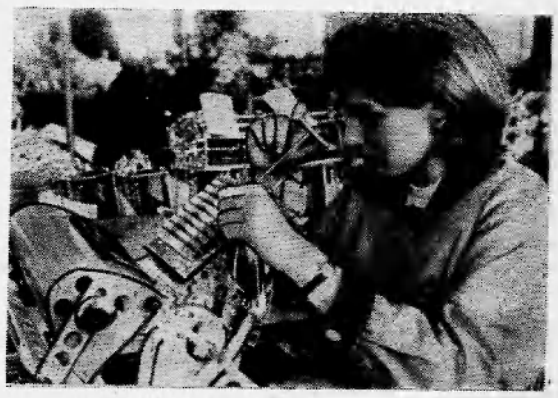

ЧЕХОСЛОВАКИЯ. Более чем в шестьдесят стран мира, в том числе и в Советский Союз, экспортирует свою продукцию предприятие счетно-вычислительных машин НИСА в городе Просеч.

НА СНИМКЕ: технин Власта Иванова собирает полуавтоматическую счетную машину.

Фото ЧТН—ТАСС.



Куйбышевская область. На Сызранском ремонтно-механическом заводе изготовляются домини-вагончики площадью 25,7 квадратных метра для нефтяников. В домике 2 комнаты и кухня. Сейчас коллектив завода взялся срочно сделать 50 доминов для жителей Дагестана, пострадавших от землетрясения.

НА СНИМКЕ: меблированный домин отправляется в Дагестан.

Фото А. Брянова.

Фотохроника ТАСС.

Товарищ! Тебе надо знать содержание цикла бесед о гражданской обороне

Редакция газеты «Ленинское знамя» закончила публикацию бесед на темы гражданской обороны.

ДОРОГОЙ ЧИТАТЕЛЬ! ЭТО ДОЛЖЕН ЗНАТЬ КАЖДЫЙ!

Полный цикл бесед на темы гражданской обороны — обязательный минимум знаний, чтобы уметь защититься от оружия массового поражения — был опубликован в газете. Изучите все беседы. Это поможет вам в случае возникновения опасности спасти жизнь себе, своим товарищам, близким. Известно, что в современной войне потери могут нести не только вооруженные силы, но и население. Воздействию оружия массового поражения могут подвергнуться города, важнейшие объекты народного хозяйства и районы сельской местности.

Знание всеми гражданами поражающих факторов этого оружия и умение защищаться от него во много раз снизит людские потери

Настойчиво изучайте способы защиты от ядерного, химического, бактериологического оружия. Непрерывно совершенствуйте свои знания по гражданской обороне!

БЛАГОДАРНЫ ЗА ВНИМАНИЕ

ПИСЬМА ЧИТАТЕЛЕЙ

Дорогая редакция!

Обращаемся к вам с просьбой. Пожалуйста, выразите через вашу газету благодарность райкому ВЛКСМ от нашего имени.

Учащиеся Александровской средней школы неоднократно бывали в вашем поселке с экскурсией на спортивных встречах, и всегда встречали тепло и радушие, внимание и заботу со стороны работников райкома комсомола.

Грандиозный размах строек, темпы преобразования Сибири и нашего, соседнего с вами, района рождают чувство гордости за нашу Родину, за наш народ, за комсомол, который в это преобразование вкладывает всю свою энергию, энтузиазм, смекалку, свои знания.

И ваш район, и наш, вся Западная Сибирь — единая огромная стройка. Полудикая и дикая Сибирь превращается в важный промышленный район страны. Хочется, чтобы и к вам, и к нам приезжали люди смотреть на дела рук человеческих и удивляться им. Нам бы хотелось отблагодарить вас таким же гостеприимством, с каким вы встречали нас. Мы ждем ваших спортсменов, туристов, путешественников.

Мы благодарим и работников школьного интерната поселка Нижневартовского, которые также оказали нам услугу, предоставив теплый ночлег.

Спасибо вам, дорогие друзья!

Учащиеся средней школы Александровского района, Томской области.

ПИСЬМА В РЕДАКЦИЮ

Благодарим коллектив АТН за участие и помощь в похоронах трагически погибшего мужа и брата В. Н. Сохарева.

Жена и родственники СОХАРЕВА.

Просим через газету «Ленинское знамя» выразить благодарность и глубокую признательность администрации и постройкому СУ-12 за оказанную помощь в похоронах моего мужа трагически погибшего Бойченко Виктора Андреевича.

Семья БОЙЧЕНКО.

Редактор В. КОРЧЕМКИН.

НАШ АДРЕС И ТЕЛЕФОНЫ: Рабочий поселок НИЖНЕВАРТОВСК, улица Пионерская, 6. ТЕЛЕФОНЫ: редактора — 0-98, зам. редактора — 0-85, промышленного отдела — 0-85 (2 звонка), ответственного секретаря и отдела писем — 0-87, типографии — 0,87 (2 звонка).

Нижневартовская типография управления по печати Тюменского облисполкома Заказ 540.

Пролетарии всех стран, соединяйтесь!

ЛЕНИНСКОЕ ЗНАМЯ

ОРГАН НИЖНЕВАРТОВСКОГО РАЙОННОГО КОМИТЕТА КПСС И РАЙОННОГО СОВЕТА ДЕПУТАТОВ ТРУДЯЩИХСЯ ТЮМЕНСКОЙ ОБЛАСТИ

Год издания 29-й
№ 84 (2154)
ВТОРНИК
14
ИЮЛЯ
1970 г.
Цена 2 коп.

Народный контроль в борьбе за экономию и бережливость

На предприятиях и организациях района 70 групп и 39 постов народного контроля, которые объединяют 929 человек. Кроме того, в семи внештатных отделах работают 72 инспектора самых различных специальностей.

За первое полугодие районный комитет, группы и посты народного контроля организовали и провели 105 проверок по различным вопросам хозяйственной и финансовой деятельности предприятий и организаций района.

По предложению народных контролеров много сделано для повышения производительности труда буровых бригад конторы бурения. Выполняя решения районного комитета народного контроля, руководители предприятий и организаций только за март и первую половину апреля организовали и обеспечили вывоз из затопляемой зоны более 65 тысяч тонн различного груза.

Большую работу группы и посты народного контроля провели по совершенствованию и удешевлению аппарата управления. В течение шести месяцев народным контролем вместе с финансовыми органами было организовано и проведено 33 проверки по этому вопросу. 15 человек административно-управленческого аппарата с годовым фондом заработной платы в сумме 30 600 рублей сокращены по предложению народных контролеров. Всего же по району сокращено более 50 человек, а общая сумма экономии (в расчете на шесть месяцев) составила 136 тысяч рублей.

По сигналам народных контролеров были вскрыты факты грубого нарушения штатно-финансовой дисциплины в СУ-909, автобазе № 9, ДСРУ и ряде других организаций.

Без всякого преувеличения можно сказать, что бескорыстный общественный труд сотен народных контролеров приносит все более ощутимые результаты, которые, наверно, можно выразить экономией десятое и сотен тысяч рублей. Только благодаря деятельности народных контролеров треста «Мегионгазстрой», СМУ-5, конторы бурения и других организаций в течение двух лет не допускается перерасход цемента, уменьшается бой стекла, сократились потери и других строительных материалов.

За шесть месяцев этого года народные контролеры внесли 138 рационализаторских предложений. По их предложениям сэкономлено 1945 тонн горючего.

При всем многообразии деятельности органов народного контроля теперь нет такого участка, где бы не действовали контролеры. Вся работа которых за истекший период велась по следующим основным направлениям: проверка фактического исполнения решений партии и правительства, борьба за укрепление государственной дисциплины, осуществление контроля за проведением в жизнь мероприятий, направленных на экономию и бережливость сырья и материалов, денежных средств, борьба с бесхозяйственностью и расточительством, волокитой и бюрократизмом.

Г. КОСТИН,
председатель районного комитета народного контроля.



Кемеровская область. На Западно-Сибирском металлургическом заводе сооружается доменная печь № 3 объемом 3000 кубических метров. Это будет самая крупная домна страны. Ее годовая производительность — около двух миллионов тонн чугуна.

Новая домна Запсиба будет давать 16—18 выпусков чугуна в сутки, практически процесс выплавки металла здесь станет непрерывным.

Домна-гигант Западной Сибири — пусковой объект этого года.

НА СНИМКЕ: общин вид строительства доменной печи № 3.

Фото А. Кузярина.
Фотохроника ТАСС.

Штурмуют недра Самотлора

Проходчики недр из Мегионской конторы бурения продолжают штурм Самотлорского месторождения.

Вот что рассказали нашему корреспонденту в плановом отделе конторы бурения.

— Не снижая темпа и ритма, продолжают вести разбуривание нефтяного гиганта проходческие бригады. Коллектив известного мастера Г. Левина ведет проводку скважины № 309 на девятнадцатом кусте. Глубина бурения достигла 740 метров, производится заливка колонны. Всего с начала года бригада пробурила 25 тысяч 278 метров пород.

Буровая бригада С. Повха работает на скважине № 357 на тринадцатом кусте Самотлора. И здесь проходчики достигли глубины 720 метров, произведен спуск колонны. Буровики из бригады С. Повха с начала года прошли 15 тысяч 757 метров пород.

На десятом кусте скважину № 330 бурит бригада мастера В. Шикина. Глубина забоя — 480 метров.

К проводке скважины 1517 на двадцатом кусте приступила бригада бурового мастера А. Зиманова.

За девять дней июля в целом по Мегионской конторе бурения пройдено 1940 метров пород.

А. МАРИНИН.

Монтаж кислородной продолжается

Закончен монтаж одной из двух новых кислородных установок в Нижневартовском кислородном цехе. Сейчас к работе приступили отделочники — ведется покраска установки.

Близки к завершению монтажные работы и на второй такой же установке.

Одновременно бригада под руководством аппаратчика Г. П. Варфоломеева приступила к расконсервации необходимого оборудования.

С пуском двух новых установок значительно увеличится выпуск продукции, столь необходимой в народном хозяйстве района. Практически все потребители будут обеспечены кислородом.

И. АРКАДЬЕВ.

Последние плоты

Сплавщики Нижневартовского леспромхоза завершают сезон сплава. В Октябрьском лесопункте сплавщики под руководством мастера П. М. Захарова подготовили последний плот объемом в пять с половиной тысяч кубометров. Скоро он возьмет курс на Ханты-Мансийск.

А сейчас сплавщики заняты сбором остатков древесины по берегам реки.

Лесозаготовительная бригада под руководством технорука Г. П. Мартынова рубит лес по берегам реки Вах. Уже подготовлено около двух тысяч кубометров деловой древесины.

В. ЕРЕМИН,
гл. инженер леспромхоза.



ЧЕБОКСАРЫ. Начаты работы на строительстве последней ступени волжского каскада — Чебоксарской ГЭС. Сейчас в районе Ново-Чебоксарска на Волге хозяйничают земснаряды. Идет намыв грунта для перемычек котлована ГЭС.

Фото В. Войтенко.
Фотохроника ТАСС.

● Навстречу Дню строителя

ПРАЗДНИКУ—УДАРНЫЙ ТРУД

В преддверии Дня строителя многочисленный отряд тех, кто возводит жилые дома и промышленные объекты, прокладывает дороги и нефтепроводы, встал на ударную трудовую вахту. Сегодня строители района охвачены большим трудовым подъемом. Это и не удивительно: лето — самая ответственная для них пора.

Корреспондент «Ленинского знамени» попросил рассказать о трудовых делах коллектива Нижневартовского СУ-13, одной из крупнейших организаций района, начальника производственно-технического отдела ВЕНИАМИНА НИКОЛАЕВИЧА ТОЛМАЧЕВА.

ВОПРОС: Какой фронт работ у строителей СУ-13? Какие объекты считаются первоочередными?

ОТВЕТ: Наш коллектив нынешним летом выполнит значительный объем работ на ряде ответственных участков в Нижневартовском. Один из них — новая хлебопекарня со складом муки в промышленной зоне поселка. Мощность ее до десяти тонн хлебобулочных изделий в сутки. Согласно плану, пекарня должна вступить в строй в четвертом квартале текущего года. В данный момент работы идут полным ходом: подготовлены фундаменты, залиты ростверки.

Если учесть, что первые сваи были забиты в мае, то видно, что строительство ведется неплохими темпами. И если раньше несколько сдерживала нехватка рабочей силы, то с прибытием студенческих строительных отрядов дело значительно оживилось. Под руководством начальника участка № 2 И. М. Теряева ребята из Винницы очень энергично взялись за дело.

Вообще следует сказать, что студенты-строители с первых же дней зарекомендовали себя очень хорошо. С огоньком работает отряд «Элап» из Киева на строительстве больничного комплекса и здания новой школы.

Под руководством опытного мастера, начальника участка К. Б. Хон студенты начали кладку стен, ведут работы на здании больницы.

Стоит обратить внимание и на то, как быстро на пятом квартале Нижневартовского дома обретают красивый вид. Обшивка домов шифером и фальцованной доской — тоже в значительной степени дело рук студентов.

Кстати, сейчас обшиты пока семнадцать домов. Но пусть жильцы остальных не беспокоятся: новую «одежду» получат все дома.

ВОПРОС: На промышленных объектах строительство сейчас тоже ведется?

ОТВЕТ: В промышленной зоне мы должны подготовить площадку размером 8 гектаров, на которой разместятся мастерские, гаражи, административные здания. Это строительство ведется с переходом на будущий, 1971 год. Однако уже нынче нам надо выполнить объем работ примерно на двести тысяч рублей. Должны быть закончены производственный корпус и помещение автобазы на четыреста автомобилей. Работы здесь ведутся с нулевого цикла. Сейчас вырубаем мелколесье и ведем выторфовку.

ВОПРОС: Как вас снабжают материалами и обеспечивают механизмами?

ОТВЕТ: Можно сказать, что весь фронт строительных работ обеспечен материалами почти на сто процентов. Несколько хуже обстоит дело с получением необходимых механизмов. Вот, к примеру, бульдозеры. Строителям необходимо иметь их каждый день на площадках минимум пять штук. Получаем же только 3—4. Да и то старые поэтому часты поломки и простои.

К Дню строителя коллектив СУ-13 решил придти с высокими производственными показателями. И это ему поплечу. Строители полны решимости выполнить взятые обязательства.

А. ЗАХАРОВ.

ЛИСТОК НАРОДНОГО КОНТРОЛЯ №19

На приписках далеко не уедешь

РАЙОННЫЙ КОМИТЕТ НАРОДНОГО КОНТРОЛЯ ПОРУЧИЛ ВНЕШТАТНЫМ ИНСПЕКТОРАМ Г. КОМАРЕВЦЕВУ, А. ИМШАЕВОЙ, Ю. ГЕКК И СОРОКИНУ ПРОВЕСТИ ПРОВЕРКУ ОТДЕЛЬНЫХ ВОПРОСОВ ХОЗЯЙСТВЕННОЙ ДЕЯТЕЛЬНОСТИ НИЖНЕВАРТОВСКОЙ АТК.

В РЕЗУЛЬТАТЕ проверки выявлена неприглядная картина массовых и систематических приписок неперевезенных фактически грузов. Так, например, шофер Ирхин, работая 17 апреля в СУ-909 на автомашине КРАЗ-256, на перевозке грунта сделал 30 ездок за 8 часов 30 минут на расстояние 10 километров. В его путевом листе записано, что на погрузку и разгрузку затрачено всего 20 минут. Меньше одной минуты на рейс! Техническая скорость значится 75 км в час.

Плановая норма времени на погрузку и разгрузку КРАЗа — 22 минуты. При хорошей организации труда на пунктах погрузок и разгрузок возможно снижение ее до 10 минут. Таким образом, на 30 рейсов на погрузо-разгрузочные работы нужно 5 часов. На время в пути остается 3 часа 30 минут. Чтобы сделать за это время 30 рейсов, скорость машины должна равняться 171 километру в час.

Шофер В. В. Смирнов на автомашине КРАЗ-555 21 и 22 марта на вывозке нечистот сделал за 10 часов 40 рейсов на расстояние 3 километра. Несложный расчет показывает, что эту работу можно выполнить только за 20 часов. И такие приписки являются системой. В этом есть вина и заказчиков, которые, заполняя товаротранспортные накладные, ставят нереальные цифры, повторяя их изо дня в день. Например, в ЖКК НПУ в течение марта огульно отмечали шоферу Селищеву по двадцать рейсов ежедневно.

Шоферы, работающие на перевозке грунта в ДСРУ, указывают постоянное время на погрузку и разгрузку, независимо от количества сделанных рейсов. Шоферы М. Ларин и Б. Холорин, работая в леспромхозе на вывозке леса, в течение всего марта указывали время на погрузку и выгрузку 1 час, независимо от того, сколько сделано — 3 или 8 рейсов.

АТК план перевозок за первый квартал выполнила на 244 процента. Это свидетельствует о заниженном плане и о приписках.

Услуги в машино-часах за первый квартал АТК выполнила на 326 процентов. Это можно объяснить сверхурочной работой. В апреле, например, отработано 42 тысячи часов сверхурочно. При балансе рабочего времени в 178 часов отдельные шоферы отработали без выходных по 380—435 часов. Это тоже свидетельствует о приписках.

Средняя зарплата одного рабочего в первом квартале при плане 560 рублей фактически составила 982 рубля. Такой рост среднемесячной зарплаты является результатом приписок фактически невывезенного груза и переработки часов сверх баланса рабочего времени. Например, бензовозы для АТК вывезли 947 тонн горючего, на что затрачено 792 часа. По нормам это горючее можно было перевезти за 220 часов.

Все перечисленные выше факты приписок и фиктивного выполнения планов грузоперевозок в АТК стали возможны в результате отсутствия контроля со стороны отдела эксплуатации, допускающего выход машин на работу без спидометров, и попустительству со стороны заказчиков.

ВРЕМЯ И производительность труда

НАШЕ управление механизации № 5 снабжает механизмами многие организации Нижневартовского, в том числе УПТК. Всякому понятно, что любой простой автокрана, бульдозера — это убыток для государства.

Со страшными случаями приходится сталкиваться порой в управлении производственно-технической комплектации. В адрес УМ-5 не раз были упреки со стороны руководства УПТК: мол, несвоевременно поставляют на причалы механизмы. Попробуем разобраться, обоснованы ли подобные заявления.

Прежде всего, бросается в глаза плохая организация труда в УПТК: здесь сквозь пальцы смотрят на потери рабочего времени, на продолжительные «перекуры» рабочих. А это дает ощутимые результаты. И, в основном, это касается автокранов. Чем же иным, как не безхозяйственным использованием рабочего времени, можно объяснить факты длительных внутрисменных простоев техники?

Если подсчитать все эти «колостые» минуты, то получится, что автокранам, в третью смену практически нечего делать.

Многочисленные «фотографии» рабочего дня автокрановщиков убедительно доказывают, что простои автокранов в УПТК по вине работников управления производственно-технологической комплектации составляют 52,6 процента всего времени, в то время как простой из-за неисправности механизмов выражается всего лишь в 5,3 процента.

Вот конкретные примеры. Восьмого июня автокран К-64 крановщика т. Лимонова простоял в УПТК целую смену, так как не был подготовлен фронт работ. А между тем, путевые листы выражают полное благополучие и даже более того — в них имеются явные приписки, чем умышленно завышается расценка.

Не менее печальная картина выявилась и в использовании в УПТК трубоукладчиков. Практически эти механизмы были превращены в простые автомашины. Поднимет трубоукладчик моток проволоки или 2—3 бревна — и везет по всей территории УПТК. А автокран в это время простаивает. Но ведь чего проще — использовать и автокран, и трубоукладчик по прямому назначению!

Только нераспорядительностью, халатностью, плохой организацией труда можно объяснить подобные факты.

Все это снижает производительность труда и ведет к большим, бесполезным затратам рабочего времени.

Н. СКОСЫРЕВА,
ст. инженер отдела труда и зарплаты УМ-5.

Своевременно разгружать суда, сохранять материалы

В нынешнем году подготовка причалов к навигации проведена своевременно и неплохо. Причалы очищены от грузов, отремонтированы. Наряду с этим в СУ-18 не вывезли из зоны затопления бетонные кольца, а мехколонна № 14 допустила затопление гравия, железобетонных изделий, и к причалу сейчас судам подходить небезопасно. Кроме того, причал мехколонны не освещен, там нет телефона, причальных столбов, и для разгрузки судов он непригоден.

Прошла уже половина навигации, однако все еще не чувствуется слаженности и ритма в работе причалов нашего поселка на разгрузке прибывающих грузов. Самоходки и баржи по различным причинам простаивают над обработкой очень много времени. Велики простои флота в конторе материально-технического снабжения, в орсе НПУ, КММУ, мехколонне № 14, мостопоезде № 442, в СУ-18.

Орс НПУ заплатил за простои более двух тысяч рублей штрафа. На их причале работа в ночную смену не организована, подъезда к причалу нет. Три дня стояла самоходка с мукой, и никто не решал, где она будет разгружаться.

В КММУ прибыло четыре баржи, и они простояли 4 тысячи часов. Причала своего нет, и в течение десяти дней руководство участка не решило, где вести разгрузку.

Исключительно плохо идет выгрузка в КМТС. Работы ведутся в 1—2 смены. Ночью, в субботу и воскресенье здесь не работают. Баржи под разгрузкой простаивают по десять дней, так как нет рабочих. Техснабу за простой предъявлено более шести тысяч рублей штрафа.

Во многих организациях (СМУ-5, техснаб, СУ-18) груз с причалов медленно вывозится на склады, что приводит к порче груза и загромождению причалов, а это может привести к прекращению поставки грузов.

В техснабе и СУ-18, в МУ-6, в мехколонне № 14, в орсах товаро-материальные ценности из-за небрежной разгрузки и перевозки, а также от неправильного складирования, портятся. В техснабе на старой базе цемент, выгруженный на берег, не укрыт. Он мокнет, приходит в негодность, сваливается в реку.

В МУ-6 железные опоры свалены в кучу как попало. Они деформируются, приходят в негодность. Их давно можно было вывезти на место, так как доставлены они еще в прошлые навигации. И только бездеятельность и беспечность бывшего начальника участка тов. Опалькова привела к их порче.

На причал СУ-18 невозможно заехать даже на «Урале». В то же время здесь лежит большое количество испорченных плит, которые загромождают причал. Их можно было уложить на дорогу и забетонировать, сделав два добрых дела: освободиться от ненужных плит и сделать проезды к причалу.

Районный комитет народного контроля проверил работу причалов и сохранность товаро-материальных ценностей во всех организациях Нижневартовского, обсудил этот вопрос на заседании комитета. Все руководители предприятий, занимающиеся разгрузкой судов предупреждены об их персональной ответственности за своевременную разгрузку судов и за сохранность товаро-материальных ценностей.

На начальника КМТС С. И. Медведева, начальника СУ-18 И. И. Марченко и бывшего начальника участка МУ-6 М. Ф. Опалькова за допущенные факты халатного отношения к грузам произведен денежный начет в размере месячного заработка.

В студенческой тоге

Несколько лет подряд приезжают к нам на ударную комсомольскую стройку студенческие отряды. Они помогают своим самоотверженным трудом осваивать наш суровый и богатый край. И, как было в истории, к большому движению всегда пристраивались попутчики. Так и сейчас к благородному движению студентов примазались лжестуденческие отряды, стараясь урвать у государства солидный куш и опошлить замечательную инициативу подлинных патриотов этого большого движения студентов.

Районному комитету народного контроля стали известны факты, когда в лето прошлого года руководители ДСРУ-3 (начальник тов. Марченко), оформили на работу «дикую» бригаду в составе 46 человек, работающую под вывеской студенческого отряда. В результате с этих лжестудентов не было удержано 10—11 тысяч подоходного налога. Кроме того, вместо 46 человек, оформленных приказом, фактически работало лишь 30 человек, а за 16 «мертвых душ» кто-то аккуратно получал заработную плату.

Выявлены и другие факты грубого обмана государства. Главный механик ДСРУ Макаренко, отдыхая в Сочи в течение 24 дней, продолжал получать зарплату и даже премию.

Марченко и Макаренко на поездку за полученнем личных автомобилей оформили командировочные удостоверения в г. Тюмень не только себе, но и еще двум шоферам.

Не единичны командировки шоферов в города страны, в которых они ранее проживали, якобы за получением запасных частей.

Районный комитет народного контроля передал дело для расследования и привлечения виновных к ответственности в районную прокуратуру.

ХОРОШО работает группа народного контроля Душанбинского завода железобетонных конструкций № 1. С начала года по инициативе и при активном участии общественников на предприятии сберегли 60 тонн цемента, 43 тонны металла и около 80 тысяч киловатт-часов электроэнергии.

Заведующая заводской лабораторией Вера Семеновна Безноздрева возглавляет сектор, контролирующий технологию приготовления бетонов и нормы расходования цемента. В тесном контакте с ней трудится оператор автоматического бетонного завода активист народного контроля Рашид Алтынбаев.



Фото Ю. Угрюмова.

Фотохроника ТАСС.

Ремонту домов — высокое качество

Строительному управлению № 13 на 1970 год доведено задание произвести послеосадочный ремонт в 35 домах. План этот явно занижен, так как в ремонте нуждаются сотни домов. Но и этот мизерный план не выполняется.

С сентября прошлого года начат ремонт в пяти домах 5 «б» квартала и закончен только недавно. Сейчас ремонтируют еще пять домов, но дело идет плохо и медленно. У рабочих то дранки нет, то раствора. Качество работ низкое.

На ремонте созданы комплексные бригады. Однако это объединение маляров и штукатуров ничего не дает, т. к. маляры не знают штукатурного дела, а штукатуры — малярного. В итоге страдают от этого жильцы.

Как правило, не штукатурятся частичные клетки, а низкое качество раствора приводит к тому, что штукатурка быстро отваливается. Отсутствует контроль за ремонтными работами со стороны лаборатории треста.

Начальник СУ-13 тов. Ольховский на любую претензию дает, не задумываясь, ответы: «Медленно потому, что не было краски и нет обменного фонда для переселения жильцов. Низкое качество потому, что плохой песок. Ни УПТК, ни трест не решают вопроса о завозе хорошего песка».

— Кроме того, — говорит он, — в 5 «б» микрорайоне все дома требуют уже не послеосадочного, а капитального ремонта. А за капитальный ремонт нам заказчик не платит деньги. Поэтому пусть в этом районе ремонт ведет РСУ НПУ, а мы будем делать послеосадочный ремонт в 5 «а» квартале.

Рассмотрев этот вопрос, районный комитет народного контроля признал работу СУ-13 по послеосадочному ремонту жилых домов неудовлетворительной. Принял к сведению заявление тов. Ольховского о том, что он выполнит план за счет 5 «а» квартала, а фондовые материалы на ремонт домов в 5 «б» квартале передаст РСУ, которое будет вести там капитальный ремонт.

В сентябре комитет вернется к этому вопросу.

Наш календарь

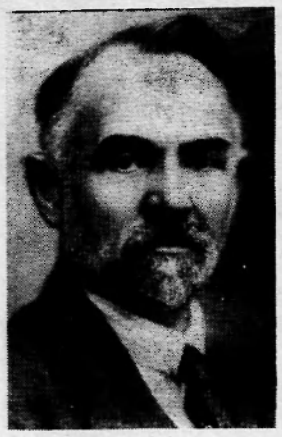

15 июля исполняется 100 лет со дня рождения советского государственного деятеля, дипломата Леонида Борисовича Красина (1870—1926 гг.). Один из старейших борцов Коммунистической партии, он стоял у истоков партии, когда она лишь зарождалась, был выдающимся партийным организатором периода подполья, которого В. И. Ленин называл ответственным техником, финансистом и транспортером партии.

Л. Б. Красин после октября 1917 года был членом президиума ВСНХ, наркомом торговли и промышленности, путей сообщения, на дипломатической работе.

Фотохроника ТАСС.

Скважина вновь дает воду

Беда стряслась внезапно: скважина, дававшая в сутки до тридцати кубометров воды, перестала фонтанировать. Под угрозой срыва оказалась работа молокозавода Нижневартовского совхоза. Восстановить фонтанирование воды силами рабочих совхоза было невозможно.

И тогда на помощь им пришли нефтяники. В срочном порядке на ремонт скважины была направлена бригада мастера Н. Исламгулова из цеха капитального ремонта скважин НПУ им. В. И. Ленина. За два дня ремонтники поставили вышку, промыли ствол скважины, освободив его от песка.

Скважина вновь дала воду.

В. СМИРНОВ,
зам. начальника ЦКРС.

«Ленинскому знамени» отвечают

«Спорт не в почете»

На статью «Спорт не в почете», опубликованную в № 72 от 16 июня 1970 года в газете «Ленинское знамя». Нижневартовский райком профсоюза рабочих нефтяной и химической промышленности сообщает, что строительство стадиона ведется на втором участке СУ-909. Строительство малого комплекса ведет НПУ. Временный стадион будет строиться трестом «Мегионгазстрой» в районе клуба «Юбилейный».

Руководству НПУ и треста предложено ускорить строительство этих спортивных сооружений.

Ф. УДОВЕНКО,
председатель райкома профсоюза.

Заметки пропагандиста

СЕРЬЕЗНОЕ ПАРТИЙНОЕ ПОРУЧЕНИЕ

ОСНОВНЫЕ задачи партийной пропаганды на современном этапе коммунистического строительства в СССР определены в Программе КПСС, в решениях XXIII съезда КПСС, в Тезисах «К 100-летию со дня рождения В. И. Ленина». Эти документы ориентируют партийные организации, пропагандистов на глубокую пропаганду идей ленинизма, исторической роли В. И. Ленина.

Повышение идейного уровня пропаганды ленинизма зависит во многом от партийного руководства идеологической работой. Громадную роль играет личный пример вожака партийной организации, понимание им возрастающего значения политического образования в современных условиях.

Одно из существенных требований пропагандистской работы состоит в соединении пропаганды с политикой нашей партии, с общественно-политической практикой, с задачами подъема трудовой активности трудящихся. Пропагандист должен убежденно, с партийных позиций разъяснять явления жизни, постоянно быть в курсе всех главных проблем общественного развития, строительства коммунизма, убеждать людей в правоте марксистско-ленинских идей и партийной политики, уметь создавать атмосферу откровенности и свободного обмена мнениями при решении тех или иных вопросов.

Получив поручение вести кружок по изучению истории КПСС или теоретического наследия В. И. Ленина, пропагандист должен прежде всего познакомиться со слушателями, узнать, кто и какое имеет образование — с той целью, чтобы, проводя занятия, суметь преподнести материал в доступной форме.

Читая лекцию по той или иной теме, пропагандисту нужно внимательно самому разобраться в основных положениях, составить план-конспект и только, когда полностью убедился, что все вопросы понятны, можно читать лекцию слушателям.

К сожалению, у нас есть еще лекторы, которые, придя в аудиторию к слушателям, читают лекции, не отрывая глаз от конспекта, монотонно, неинтересно. Конечно, такая лекция никакой пользы никому не даст.

Называя ту или иную работу В. И. Ленина, нужно постоянно пояснять слушателям, чем вызвано ее появление на свет, какие основные идеи содержатся в ней, почему Ленин и партия так, а не иначе ставили и решали конкретные вопросы революционной борьбы. Таким образом, уже в начале партийного образования пропагандист приучает слушателей мысленно анализировать факты, рассуждать.

Прочитав лекцию, необходимо спросить у слушателей, есть ли какие непонятные вопросы, ответить на них, а затем попросить слушателей кружка прочитать и законспектировать ленинскую работу, чтобы потом поразмыслить над главными вопросами.

Думаю, что такое занятие пройдет интересно, слушатели хорошо разберутся в основных идеях ленинского труда, продумают конкретные задачи, которые предстоит решить на производстве в настоящий момент.

При изучении марксизма-ленинизма можно применять самые разнообразные формы пропаганды: лекция, беседа, ленинский урок, теоретические конференции, семинары, беседы «за круглым столом», вечера вопросов и ответов устные журналы, клубы интересных встреч и т. д.

На занятиях необходимо использовать карты, схемы, диаграммы, кинофильмы, мемуарную и художественную литературу, практиковать экскурсии в музеи. Все это способствует развитию у людей потребности постоянно советоваться с В. П. Лениным, сверять по Ильичу свои мысли и дела.

Вместе с тем, пропагандист должен повседневно расширять и углублять свою теоретическую подготовку: систематически читать газеты, журналы, художественную литературу, слушать радио и телепередачи. Пропагандисту нужно любить свою работу, а работа его интересная, она обогащает память и заставляет шагать в ногу с жизнью.

...Я работаю пропагандистом десять лет. Многие формы и методы в моей пропагандистской работе были применены на практике. И хотя быть пропагандистом — дело нелегкое и ответственное, я с интересом берусь и выполняю это партийное поручение.

О. ЗАСПА,
директор Нижневартовской восьмилетней школы.

Главная забота — КАДРЫ

УСПЕШНОЕ выполнение любых, самых величественных планов зависит, в первую очередь, от повышения производительности труда, экономической эффективности производства. А повышение производительности труда — это стабильность кадров. В нефтепромысловом управлении имени В. И. Ленина большое внимание уделяется кадрам, созданию нормальных жилищно-бытовых условий для проживающих в общежитиях, укреплению трудовой и производственной дисциплины, улучшению подготовки и квалификации рабочих.

В НПУ за прошлый год через учебно-курсовой комбинат было подготовлено 229 человек, за пять месяцев текущего года обучено 76 человек, и 29 рабочих обучаются в настоящее время. Вторые профессии получили 74 человека, и в школе передовых методов труда занималось 43 человека. Это позволило управлению произвести совмещение профессий и обеспечить рабочие места квалифицированными кадрами.

В учебно-курсовом комбинате есть необходимая материально-техническая база и условия для занятий. Учебные классы оборудованы, имеются наглядные пособия и макеты, диапроекторы и киноустановки. Весомую помощь приносят техническая библиотека и технический кабинет.

Разрабатываются мероприятия, направленные на сокращение текучести кадров, главными причинами которой является отсутствие жилья, заведенная строителями порочная практика сдачи его в конце года, отсутствие типовых общежитий.

На партийных собраниях рассматривались вопросы «О ленинском стиле работы с кадрами», «О работе по воспитанию кадров и развертывании соцсоревнования» и другие.

Для улучшения воспитательной работы в коллективе систематически проводятся лекции и беседы. В этом году прочитано 128 лекций и 303 политинформации. Активизировал свою деятельность товарищеский суд. На его заседаниях рассматриваются вопросы нарушения трудовой дисциплины. К рабочим, допускающим прогулы и пьянство, принимаются строгие меры.

Основными источниками пополнения предприятий рабочими кадрами являются вузы и техникумы (2 процента), приглашения из других нефтяных районов (10 процентов) и прием на месте (80 процентов). С лучшими работниками заключаются трудовые договоры, в первую очередь предоставляются жилье и место в яслях, садах. Это тоже закрепляет кадры.

Поощряются рабочие, сочетающие работу с учебой в вечерних школах, вузах и техникумах. В коллективе широко развернуто движение за коммунистический труд. В управлении 328 ударников коммунистического труда и 380 человек борется за это высокое звание. Среди тех, кем гордится коллектив — А. П. Сливин, И. П. Пашков, П. А. Назаров, А. П. Суздальцев, В. Я. Рудольф, М. В. Прошин.

Для улучшения работы с молодежью в НПУ создан внештатный молодежный отдел кадров, возглавляет который инженер по кадрам ЖКК А. Пичугина. Парни и девушки в возрасте до тридцати лет при приеме проходят собеседования, где выясняются их склонности к общественной работе. Кроме этого, внештатный отдел организует лекции и беседы для молодежи в общежитиях и при клубе, проверяет условия труда и быта молодых рабочих.

Вопросами улучшения организации рабочего места, эстетики производства занимается лаборатория НОТ. Творческие группы по НОТ оказывают практическую помощь по научной организации труда в цехах.

Большая работа с кадрами позволила выполнить государственный план по добыче нефти в прошлом году, подойти с отличными показателями к 100-летию со дня рождения В. И. Ленина.

В. ЛЕДНЕВА.

СОВХОЗ «ЛЕСНОЙ» — КРУПНЕЙШЕЕ ЗВЕРОВОДЧЕСКОЕ ХОЗЯЙСТВО АЛТАЯ — ВЫРАЩИВАЕТ НОРОК, СЕРЕБРИСТО-ЧЕРНЫХ ЛИСИЦ, СОБОЛЕЙ. БОЛЬШИЕ ПАРТИИ «ЖИВЫХ ПОСЫЛОК» ОТПРАВЛЕНЫ НЫНЧЕ В ДРУГИЕ ХОЗЯЙСТВА ДЛЯ РАЗВЕДЕНИЯ ЦЕННЫХ ПУШНЫХ ЗВЕРЕЙ.

ЗА ВЫСОКИЕ ПОКАЗАТЕЛИ В РАБОТЕ КОЛЛЕКТИВУ СОВХОЗА «ЛЕСНОЙ» ВРУЧЕНА ЛЕНИНСКАЯ ЮБИЛЕЙНАЯ ПОЧЕТНАЯ ГРАМОТА.

НА СНИМКЕ: на норковой ферме.

Фото Е. Логвинова.

Фотохроника ТАСС.



НОТ в действии



На головной фабрике Одесского швейного объединения имени Воровского большую роль в организации производства на научной основе сыграли социологи, математики, физиологи, музыковеды, психологи, зачисленные в штат отдела НОТ.

По их рекомендациям конструкторы и технологи создали новые конвейеры, установили оптимальный ритм работы, улучшили условия труда в цехах, использовали средства технической эстетики. В ряде цехов созданы «зоны комфорта». За два года коллектив фабрики вдвое увеличил объем производства и сумму прибыли. Сверхплановая прибыль превысила три миллиона рублей. Это позволило сформировать полноценные фонды, средства из которых идут на материальное стимулирование высокопроизводительного труда лучших работниц, жилищное и культурно-бытовое строительство.

На диспетчерском пульте управления фабрикой собраны все нити связи с цехами. Табло показывает ход выпуска продукции с начала дня в течение месяца.

НА СНИМКЕ: оператор Алла Александровна Бульба за диспетчерским пультом управления.

Фото И. Павленко.

Фотохроника ТАСС.

Отвоеванное небо

Беседы атеиста

С ДАВНИХ времен люди задумывались: что такое небо? Сияющая бездонная лазурь в ясный день. Грозное вместилище туч, молний, грома в непогоду. Загадочный узор звезд ночью. Оттуда, с неба, солнце посылает свои дающие жизнь лучи, оттуда выпадает животворная влага дождя.

Что там, в небесных просторах? На чем держится солнце, луна, звезды? Как возникают тучи, дождь, сполохи — сияния северного неба? Что такое многокрасочная полоса радуги? Откуда берутся хвостатые чудовища—кометы? Почему падают звезды, или среди бела дня черная круглая тень вдруг закрывает солнце и на землю опускается тьма? Какое значение для людей имеет то, что совершается на небе?..

Множество таких «что?» «как?» и «почему?», поражая воображение людей, побуждало их искать ответы.

ОТ ИЛЛЮЗИИ ВЕРЫ — К ЗНАНИЮ

Не умея объяснить небесные явления, испытывая страх перед ними, наши далекие предки обожествляли их, так же, как обожествляли они все таинственное, непонятное на земле. Люди обращались с просьбами, молитвами к солнцу, луне, тучам, грому, просили помочь в хозяйственных делах. Чтобы небесные силы не наносили вреда, их пытались задобрить, умилостивить, приносили им жертвы. Создавались сказки, легенды, фантастические представления о строении неба. Оно казалось людям чем-то вроде твердого свода, которым, как чашей, накрыта плоская земля, — по этому своду будто бы и движутся небесные светила.

Когда же человеческое воображение создало богов, то им, конечно, не нашлось лучшего места, чем небеса, — далекие, недоступные, таинственные. Оттуда, казалось людям, небожители-боги управляют земной жизнью, распоряжаются судьбами смертных. Эти наивные представления о небе как обиталище богов отражены и в так называемых священных книгах различных религий.

Библия начинается рассказом о том, как бог создал мир: «И создал бог твердь... И назвал ее небом». Потом бог поставил на небесной тверди солнце, луну, звезды. Об этом же говорится и в «Псалтыре» — сборнике духовных песнопений. В 103-м псалме читаем о том, как бог над землей «простер небеса, как шатер... Поставил землю на твердых основах: не поколеблется она во веки и веки... Бездную, как одеянием, покрыл ее. Сотворил луну для указания времен» и так далее. При этом на все лады воспевается премудрость и всемогущество бога и ничтожность, бессилие человека. «Когда, — написано в псалме, — взираю я на небеса твои, дело твоих перстов, на луну и звезды, которые ты поставил, то что есть человек?».

Само существование Вселенной с ее бесчисленными звездами, планетными системами богословы стремятся использовать как доказательство бытия бога. Дескать, раз существует мир, в котором все так премудро устроено, значит должен существовать и его творец — сила, приводящая в движение мириады небесных тел. Эта сила, учат, церковники, и есть бог.

В классовом обществе религия — всегда верная служанка эксплуататоров. Они заинтересованы в том, что религия не только принижает человека — смотри, мол, как ничтожен ты перед богом, — но и запугивает его, стремится постоянно держать в страхе божьем. В «священном писании», например, рисуются жуткие картины конца мира, когда бог разрушит свое творение — Вселенную. Тогда, говорится в евангелии от Матфея, «солнце померкнет, и луна не даст света своего, и звезды спадут с неба, и силы небесные поколеблются». Устрашающая картина конца мира рисуется и в «Апокалипсисе».

Эту же цель — обезволить человека, внушить ему сознание своего ничтожества перед всемогущим богом, крепче привязать к религии — преследует и настойчиво внушаемое верующим противопоставление всего небесного, божественного, высокого — земному, бренному, низменному. Небо, где находится престол божий и «царство небесное», недоступно людям, учит религия. Туда может попасть — и то лишь после смерти — только глубоко верующий человек, точнее, его бессмертная душа. Это-то и будет вечной, настоящей жизнью человека, которую он должен заслужить и вымолить у бога за время своего кратковременного пребывания на земле. В противном случае его душа попадет не в райские чертоги, а в ад, в преисподнюю, в царство вечных мучений.

Как видим, христианская религия включила в свое вероучение фантастические представления древних людей о небе. Эта «христианская космология» имеет своей целью крепче держать верующих в лоне религии и церкви.

Маркс называл религию «иллюзорным солнцем, движущимся вокруг человека до тех пор, пока он не начинает двигаться вокруг себя самого». А «двигаться вокруг себя самого» — это значит избавиться от веры в бога, в сверхъестественное существо, которое будто бы распоряжается судьбами мира, это значит освободиться от религиозных иллюзий, обрести подлинную земную радость жизни, активно, сознательно участвовать в преобразовании земной действительности во имя и на благо людей. Говоря словами Маркса, «критика неба превращается в критику земли». И в этой «критике неба», то есть разоблачении и изживании религиозных верований, большое место занимает и развенчивание религиозных представлений об устройстве и законах существования и развития окружающего нас мира. Это важно еще и потому, что, пользуясь религией как оружием в той острой идеологической борьбе между капитализмом и социализмом, которая идет в современном мире, идеологи и пропагандисты империализма стремятся использовать в своих целях и данные современной науки, толкуют их с религиозных позиций, пытаются примирить религию с наукой.

ЧЕЛОВЕК РАСКРЫВАЕТ ТАЙНУ ВСЕЛЕННОЙ

Постепенно наука объяснила, как устроен мир. Люди узнали, что ближнее небо — это прозрачная воздушная оболочка Земли, а сама Земля — не центр Вселенной, как утверждает религия, а всего лишь одна из планет, обращающихся вокруг Солнца, что таких солнц-звезд бесчисленное множество в бесконечной Вселенной. Были объяснены атмосферные явления: тучи, гроза, северное сияние, причины солнечных и лунных затмений, вычислены орбиты комет. Стало ясно, что вся необъятная Вселенная материальна, что всюду в ней действуют одни и те же общие законы движения материи, что нигде в мире нет таких «пустот», которые были бы свободны от материи и где бы мог бы найти себе пристанище бог со своим ангельским причтом и потусторонним царством.

(Продолжение в следующем номере).

ЛЕКАРСТВО — БЕГ

По данным Всемирной организации здравоохранения, наиболее распространенным недугом являются сердечно-сосудистые заболевания. Человека чаще всего подводит сердце.

Это печальной славы первенство сердечные болезни завоевали в связи с образом жизни современного человека. Ведь автобус, поезд, самолет, автомобиль, лифт избавили нас от необходимости много ходить. Мы часами просиживаем у телевизоров, в кино, за чтением. Труд на производстве в значительной мере автоматизирован и механизирован. Таким образом, сердечная мышца, лишенная необходимой ей нагрузки, быстро стареет. Укрепить ее можно лишь постоянной физической активностью.

Наиболее удобный вид «загрузки» сердечной мышцы — это регулярный бег в равномерном невысоком темпе. Бег хорош тем, что он прекрасно знаком каждому с детства. Бег очень доступен, так как не требует больших затрат на создание бассейнов, кортов, стадионов, залов. Ведь бегать можно в любом парке, в сквере, тихом переулке, во дворе.

В одном из номеров нашего журнала было опубликовано письмо курского пенсионера В. В. Бунака. Он писал: «После войны я считался инвалидом, был на грани отчаяния. По совету одного доброго человека решил бегать. Сперва было очень трудно. Но я упорно шел к своей цели, постоянно увеличивал дистанцию бега. И вот свершилось чудо. Я стал абсолютно здоровым, могу проделать самую тяжелую физическую работу, в любое время готов пробежать километров 15—20».

Примеру Бунака последовали сотни и тысячи людей. Они поверили в чудодейственную силу бега и избавились от многих неприятностей, связанных с возрастом. Бег не только укрепил их сердце, но и помог покончить с простудными заболеваниями, закалил нервную систему.

Сейчас бег все увереннее входит в арсенал медиков различных специальностей. Так, киевский кардиолог профессор В. С. Нестеров успешно лечит с помощью бега самые сложные сердечные заболевания. Известный сочинский невропатолог профессор К. Ф. Никитин разработал эффективную систему полного излечения неврастении с помощью бега и других физических упражнений. Бег стал великолепным лекарством.

Не подумайте, что бег — это привилегия лишь пожилых людей. Вот что написал недавно нам в редакцию рабочий Харьковского тракторного завода В. Эсаулов: «Мне 29 лет. Перепробовав все виды спорта, я выбрал бег. Каждый день я совершаю пробежки на 3—5 километров. Без них я теперь не мыслю своей жизни. После бега я чувствую себя бодрым, подтянутым, сильным».

В каждом номере журнала «Легкая атлетика» публикуются рекомендации специалистов, в которых дается дозировка тренировок по бегу для людей разного возраста, публикуются советы начинающим. Естественно, пересказать все это невозможно. Коротко же советы и рекомендации сводятся к следующему.

Занятия нужно начинать с простейших упражнений типа зарядки в движении, постепенно увеличивая скорость ходьбы. Затем надо пробежать метров 50—100 трусцой, очень медленно. После этой пробежки — ходьба. Если вы не очень устали, пробегите еще метров 100. В таких чередованиях бега с ходьбой должны проходить первые занятия. С каждым разом увеличивайте дистанцию бега, а скорость сохраняйте постоянной. Ориентироваться надо на самочувствие. Если бег дается без большого труда, дистанция может расти быстро. Если вам трудно бежать, не торопитесь увеличивать дистанцию. Здоровый мужчина средних лет к концу первого месяца регулярных занятий может пробежать километр.

Бегать можно в любое время, вначале — раз в два дня через полтора-два часа после еды. Во время бега дышите произвольно, ногу ставьте с пятки. И, конечно, не стесняйтесь окружающих, недоуменных взглядов несведующих людей. Они еще одумаются и... побегут за вами.

С. ШЕНКМАН,
сотрудник журнала.

ПРИГЛАШАЕМ в Тюменский индустриальный

Индустриальный институт в Тюмени существует пять лет. За эти годы институт вырос и укомплектовался высококвалифицированными кадрами. Лаборатории и кафедры института получили новейшие станки, механизмы, вычислительные машины и др. оборудование. В ТИИ существует вычислительный центр, который имеет такие электронно-вычислительные машины, как «Минск-22», «Наири». Это единственный вычислительный центр Тюменской области. Аудитории института оборудованы телевизорами.

Тюменский индустриальный институт готовит инженеров по многим специальностям. В этом году институт производит набор студентов на факультеты: нефтегазопромысловый, геологоразведочный, электротехнический, механический, химико-технологический, строительный. Есть вечерний и заочный факультеты.

Тюменский индустриальный институт организовал выездные приемно-экзаменационные комиссии для приема документов и экзаменов на вышеперечисленные факультеты, кроме следующих: нефтегазопромысловый (1. Экономика и организация нефтяной и газовой промышленности. 2. Экономика и организация промышленности предметов широкого потребления), электротехнический, химико-технологический и вечерний.

Желающие поступить на эти факультеты должны выехать в г. Тюмень и обратиться в приемную комиссию индустриального института.

Выездная приемно-экзаменационная комиссия производит прием документов в п. Нижневартовском до 16 июля с 12 до 18 часов. Комиссия находится в средней школе № 2 (в учительской).

Поступающие в индустриальный институт подвергаются вступительным экзаменам в соответствии с программами средней общеобразовательной школы по следующим дисциплинам: математике (устно и письменно), физике (устно), как по профилирующим предметам, по русскому языку и литературе (сочинение), как по непрофилирующему предмету.

Прием экзаменов будет производиться в п. Нижневартовском в средней школе № 2.

Расписание экзаменов и консультаций:

15 июля 1970 года — консультация по математике (письменно).

17 июля — экзамен по математике (письменно).

19 июля — консультация по математике (устно).

21 июля — экзамен по математике (устно).

24 июля — консультация по физике.

27 июля — экзамен по физике.

29 июля — консультация по русскому языку и литературе.

1 августа — экзамен по русскому языку и литературе.

А. Т. ДЕНИСОВА,
старший преподаватель ТИИ,
ответственный секретарь приемной комиссии.

ХАНТЫ-МАНСИЙСКОЕ ГОРОДСКОЕ ПРОФЕССИОНАЛЬНО-ТЕХНИЧЕСКОЕ УЧИЛИЩЕ № 10

объявляет прием учащихся на 1970—1971 учебный год.

Училище готовит механиков-судоводителей на дизельные суда речного флота, крановщиков дизельэлектрокранов и монтеров связи.

В городское профтехучилище принимаются юноши в возрасте от 16 лет и старше, с образованием 8 классов и выше. Срок обучения механиков-судоводителей 2 года 3 месяца, крановщиков и монтеров связи 1 год.

Окончившие училище будут направлены для работы на предприятия Главтюменьнефтегаза.

Нуждающиеся обеспечиваются общежитием и постельными принадлежностями. Все учащиеся обеспечиваются бесплатно питанием и форменным обмундированием работников речного флота.

Заявления о приеме принимаются до 1 августа. Зачисление в число учащихся производится с 1 по 20 августа.

Заявления подаются на имя директора лично или почтой (заказным письмом). К заявлению должны быть приложены: свидетельство об окончании восьмилетней школы (в подлиннике), свидетельство о рождении, характеристика-рекомендация с места работы или учебы, справка с места жительства, автобиография, 4 фотокарточки размером 3х4 см., военный билет или приписное свидетельство. Паспорт предъявляется лично.

Медицинская комиссия проводится в училище. Адрес профтехучилища: г. Ханты-Мансийск, ул. Луговая, 11, ГПТУ № 10 телефоны: 35-36, 36-12.

Редактор В. КОРЧЕМКИН.

НАШ АДРЕС И ТЕЛЕФОНЫ: Рабочий поселок НИЖНЕВАРТОВСК, улица Пионерская, 6. ТЕЛЕФОНЫ: редактора — 0-98, зам. редактора — 0-85, промышленного отдела — 0-85 (2 звонка), ответственного секретаря и отдела писем — 0-87, типографии — 0,87 (2 звонка).

Нижневартовская типография управления по печати Тюменского облисполкома

Пролетарии всех стран, соединяйтесь!

ЛЕНИНСКОЕ ЗНАМЯ

ОРГАН НИЖНЕВАРТОВСКОГО РАЙОННОГО КОМИТЕТА КПСС И РАЙОННОГО СОВЕТА ДЕПУТАТОВ ТРУДЯЩИХСЯ ТЮМЕНСКОЙ ОБЛАСТИ

Год издания 29-й
№ 85 (2155)
ЧЕТВЕРГ
16
ИЮЛЯ
1970 г.
Цена 2 коп.

Пусть быстрее растут буровые

Совсем недавно в Нижневартовском создана вышкомонтажная контора. Однако за это время вышкомонтажники успели зарекомендовать себя с хорошей стороны. Убедительны цифры. Запланировано построить тридцать одну буровую вышку. Но в социалистическом обязательстве вышкомонтажники записали: будет 34. Фактически же за полугодие построили сорок три буровых.

Лучших показателей добился вышкомонтажный цех № 1, который возглавляет коммунист Семен Борисович Гуров. Коллектив цеха смонтировал 34 буровых вышки при плане двадцать три. Особенно хорошо работали бригады З. Бадретдинова и П. Лачинова. А второй цех вышкомонтажной конторы построил девять буровых. Здесь хорошо трудилась бригада вышкомонтажников под руководством Николая Дмитриевича Кузьминых.

Эти успехи вышкомонтажники достигли за счет внедрения кустового строительства буровых, за счет работы по методу Еремина-Тимченко, с применением сетевого планирования. Значительно возросла и организация труда в вышкомонтажной конторе. Были созданы комплексные бригады, а значит, расширился их состав: в них вошли злектромонтажники.

Сейчас в вышкомонтажной конторе значительно лучше используется транспорт и новая техника, механизированы трудоемкие процессы. Кстати, для использования новой техники проведен большой комплекс различных мероприятий.

В бригадах на много сократились простои: по сравнению с прошлым годом, почти на половину.

Сейчас вышкомонтажники быстрее строят буровые. Если по плану на одну буровую дается 10,04 дня, то фактически тратится 9,6 дня. Рекорд был установлен бригадой Павла Лачинова: она смонтировала новую буровую вышну всего за 5,5 часа.

Хороших итогов достигли вышкомонтажники в истекшем полугодии. Пусть же не снижают они темпов и в будущем, хотя задачи усложняются. Заканчивается строительство буровых вышек на кустах Самотлора. Придется строить буровые установки в более сложных условиях. Вышкомонтажники сделают все, что в их силах, для того, чтобы во-время сдавать в эксплуатацию новые буровые.

Пятилетний — выполнен!

Большую трудовую победу одержал коллектив транспортников Нижневартовской автобазы № 95: тридцатого июня автомобилисты рапортовали: выполнен план пятилетки!

Славно потрудились водители автобазы № 95 за минувшие четыре с половиной года. По всем показателям пятилетнее задание не только выполнено к первому июля, но и перевыполнено.

Вот некоторые показатели, рассказывающие о достижениях автомобилистов девяносто пяти.

Перевозка грузов в тоннах выполнена на 100,3 процента. Шоферы перевезли 6 миллионов 888 тысяч тонн груза.

По тоннокилометражу план пятилетки выполнен на 100,5 процента.

Водители добились стопроцентного коэффициента использования автопарка при его технической готовности 105 процентов.

Высока и производительность труда в автобазе. Она опережает среднюю заработную плату на 2,2 процента при выработке на одного работающего 107,1 процента.

Себестоимость перевозок снижена на 19,3 процента, а прибыль составила за пятилетие свыше пятисот восьмидесяти тысяч рублей.

А. ИМАШЕВА,
начальник планового отдела автобазы № 95.



ИВАНОВО. Обязательства, принятые по социалистическому договору, заключенному между знатными ткачихами страны Зоей Пуховой, Валентиной Плетневой, Марией Иванниковой и Галиной Рысевой, успешно выполняются.

Еще в канун нового года Герой Социалистического Труда, член Президиума Верховного Совета СССР З. П. Пухова досрочно завершила пятилетку. Около 600 тысяч метров миткаля сняла она со своих станков. Знатная ткачиха охотно передает свой опыт молодежи.

НА СНИМКЕ: Зоя Павловна Пухова с молодой ткачихой комсомолкой Таней Постновой.

Фото И. Дынина. ФотохроникаТАСС.

РАНЬШЕ, чем намечали

Всего три дня потребовалось бригадам Нижневартовской вышкомонтажной конторы, чтобы переместить четыре буровых с одной точки на другую. Темпы перевозки очень высоки: затрачено на много меньше времени, чем предусматривается планом.

Три вышки переместила бригада Павла Лачинова и одну — коллектив, возглавляемый Николаем Кузьминых.

Бригада З. Бадретдинова заканчивает монтаж буровой на восемнадцатом кусте Самотлора, где к проходке новой скважины приступит бригада С. Новха.

Ю. ВЕНЕВ,
гл. инженер вышкомонтажной конторы.

Начали сенокос

В Мегионском отделении Нижневартовского совхоза начаты сенокосные работы. Десятого июля были сделаны первые прокосы на угодьях за Смольнинским островом.

Два звена в составе восьми человек скосили первые три гектара трав. На сенокосе под руководством бригадира транторно-полеводческой бригады В. Н. Трифонова работают два трактора ДТ-75 и шесть тракторных сенокосилок.

М. ПОЛЕЩУН,
управляющий Мегионским отделением совхоза.

Наши интервью

Успех дела решают люди

В минувшем полугодии хороших трудовых побед добились энергетики Нижневартовского. Достаточно отметить, что план выдачи электроэнергии выполнен на сто девяносто пять процентов. Как родился такой успех? С этим вопросом корреспондент «Ленинского знамени» обратился к заведующему электролабораторией энергоцеха нефтепромыслового управления им. В. И. Ленина Борису Сергеевичу Махмутину.

Вот что он рассказал:

— За прошедшие полгода выработка электроэнергии значительно выросла. Энергетики Нижневартовского дали для нужд нашего хозяйства 11 миллионов 704 тысячи киловатт-часов электроэнергии. По сравнению с этим же периодом прошлого года значительно снижена аварийность, хотя она и сейчас еще имеет место.

Но не только непосредственно выработка электроэнергии является трудовым успехом коллектива. Много работали электромонтажники. На подстанциях, в частности на Мегионской, установлено новое импортное оборудование — агрегаты, поступившие из братских социалистических стран — ГДР, Польши, Югославии.

В весенний период немало трудились, монтируя электрооборудование на плавучих насосных станциях, которые находятся на озерах.

— БОРИС СЕРГЕЕВИЧ, НАВЕРНОЕ, СВОЙ ВКЛАД ВНЕСЛИ И ВАШИ РАЦИОНАЛИЗАТОРЫ?

— Безусловно. Можно назвать многих, чья пытливая мысль и умелые руки способствовали успеху. Это машинисты Н. Гриб, Г. Федореев. Интересное предложение внесли В. Енбаев и А. Воронцов. Эжектор заводского производства часто выходил из строя. Сейчас В. Енбаев и А. Воронцов установили свое эжекторное устройство, и турбины работают надежно.

Много добрых слов можно сказать о коллективе газотурбинной станции. Отличным трудом снискали общее уважение электромонтеры В. Петелин, М. Лысенков, А. Старков; машинисты Д. Луговской, В. Енбаев, электрообмотчица З. Канабекова.

Слаженный коллектив трудится в энергоцехе, он и решает успех дела.

Через топи и болота

Продолжают нести трудовую вахту дорожники Нижневартовского ДСРУ-3. Бригада мастера В. Долбина строит лежневую дорогу шириной восемнадцать метров, которая соединит буровые 783 и 784 на Ватинской нефтеносной площади. Не так уже велико расстояние: всего триста метров. Но сколько труда нужно вложить, отвоевывая каждый метр у топкой болотной трясины.

Дорожники уже построили сто двадцать метров полотна. Коллектив трудится с полным напряжением, выполняя ежесменные задания на 130—150 процентов.

А бригада И. Капитонова через сплошное болото тянет лежневку от поселка Мегион до разрезающего ряда Ватинского месторождения. Из 400 метров трассы готовы уже 280 метров.

В. ШИШКИН,
зам. начальника Мегионского участка ДСРУ-3.

ДЛЯ СВЯЗИ с Самотлором

Монтажная бригада Романа Билалова из Нижневартовского участка треста «Востокпромсвязьмонтаж» работает на монтаже проводной линии связи от поселка до центрального товарного парка. На девяти километрах трассы установлены опоры. В ближайшее время начнется навеска проводов.

Главная цель новой линии — включение самотлорских телефонных установок в проводную связь.

Вскоре монтажники начнут работы по восстановлению связи на центральном товарном парке.

Б. ВАСИЛЬЕВ,
мастер участка.

БУРЯТ С УСКОРЕНИЕМ

Нефтеразведчини Мегиона продолжают наступление на Самотлор. Все буровые бригады нефтеразведочной экспедиции ведут работы на площади нефтяного гиганта.

С ускорением на четыре дня закончил проводку скважины Р-74 коллектив, возглавляемый мастером В. Шидловским. Глубина новой скважины — 2250 метров.

Проходку необычайно глубокой в условиях Самотлора скважины (проектная глубина три тысячи метров) ведет буровая бригада мастера Ф. Хафизова. Сейчас глубина бурения на Р-63 достигла 2800 метров.

Хорошо идут дела в бригаде молодого мастера Н. Овчаренко. Проводка скважины была начата второго июля, а сейчас проходка уже составила 1720 метров пород.

С начала этого года мегионские нефтеразведчини на разных площадях пробурили сорок девять тысяч метров пород, что на восемь тысяч больше, чем за этот же период в прошлом году.

В. ПАРХОМОВИЧ,
главный инженер МНРЗ.

Отчет с третьего пленума райкома ВЛКСМ

БЫТЬ ВСЕГДА В АВАНГАРДЕ

С 26 по 30 мая взгляды всех молодых людей нашей страны, всего прогрессивного юношества были прикованы к Кремлевскому Дворцу Съездов, где проходил XVI съезд ВЛКСМ. Об итогах работы съезда и задачах комсомольских организаций в свете его решений и шел разговор на третьем пленуме районного комитета ВЛКСМ. С докладом выступил первый секретарь окружного комитета комсомола В. М. Трифонов. Он отметил, что первостепенная задача комсомольских комитетов, первичных цеховых организаций, групп состоит в том, чтобы материалы съезда, его решения донести до каждого молодого человека, глубоко изучить их. В обсуждении доклада приняли участие десять человек.

О ЧЕМ РАССКАЗАЛ ДОКЛАДЧИК

Выполняя решения XV съезда, комсомольские организации района сосредоточили внимание на активном участии молодежи в осуществлении пятилетнего плана. Трудовые вахты в честь 50-летия ВЛКСМ, 100-летия со дня рождения В. И. Ленина, XVI съезда ВЛКСМ — вот главные этапы широко развернувшегося социалистического соревнования.

В рядах районной комсомольской организации насчитывается 1864 члена ВЛКСМ, 70 процентов из них имеют поручения, многие избраны депутатами в местные Советы, в профсоюзные органы, советы молодых специалистов и другие общественные организации.

Активное участие принимают комсомольцы и молодежь в движении за коммунистический труд. 136 комсомольцам присвоено звание ударника коммунистического труда, 612 борются за это высокое звание. В соцсоревновании в честь 100-летия со дня рождения В. И. Ленина участвовало 25 комсомольско-молодежных коллективов нефтяников, строителей, транспортников. Более 40 молодых передовиков за успехи в нем были награждены Ленинскими юбилейными медалями.

XVI съезд ВЛКСМ вызвал новый подъем общественно-политической активности молодежи. Ленинская трудовая вахта перешла в предсъездовскую. В день открытия съезда в президиум пришло много телеграмм с ударных объектов страны, и в том числе от комсомольско-молодежной бригады Повха из Мегионской конторы бурения.

Успешно трудятся коллективы шоферов автобазы № 9 (бригадир А. Науменко), штукатуры СМУ-5 (бригадир С. Божко) и другие. Но комсомольско-молодежные коллективы автобазы № 95 и механического участка, СМУ-5 практически распадаются. В Мегионской нефтеразведочной экспедиции буровая бригада Хафизова уже давно не молодежная. И в этом вина руководителей предприятий, секретарей партийных и комсомольских организаций.

В НПУ им. Ленина создано 15 комсомольско-молодежных коллективов, вахт, смен, участков. Но о каком же соревновании между ними может идти речь, если комитет ВЛКСМ не знает, где и какие коллективы трудятся, не знает их соцобязательств и приказов.

Съезд призвал комитеты комсомола постоянно повышать содержание, идейную направленность массово-политической работы и лекционной пропаганды. В нашем районе было создано 23 политкружка, многие комсомольцы изучали жизнь и деятельность В. И. Ленина. Вдумчиво и серьезно к организации и учебе в политпросвете подошли комсомольские организации СМУ-5, автобазы № 95, пристани, Нижневартовских школ № 1, 2 и Мегионской школы.

Однако 300 членов ВЛКСМ не были охвачены политучебой. В АТК (секретарь Волковский), МНРЭ (секретарь Булышев), СУ-12 (секретарь Ткаченко) занятия кружков прекратились. В СУ-13 был создан кружок «Беседы о партии», но занятия его часто срывались из-за неявки комсомольцев и в том числе секретаря Лобанова.

Особенную озабоченность вызывает работа лекторской группы. За шесть месяцев лекторами было прочитано 39 лекций, что явно недостаточно. Лекторская группа при райкоме ВЛКСМ мало внимания уделяет пропаганде технико-экономических достижений, марксистско-ленинской теории.

Молодыми лекторами первичных обществ «Знание» прочитано 64 лекции. Исходя из условий и возможностей, это тоже недостаточно. Надо, чтобы каждый молодой специалист был пропагандистом общественных и научно-технических знаний.

За шесть месяцев текущего года районная комсомольская организация увеличилась на 615 человек, 226 юношей и девушек были приняты в ряды Ленинского комсомола в канун юбилея Ильича и XVI съезда комсомола. Подготовка к этим знаменательным датам способствовала организационно-политическому укреплению организаций, поднятию их авторитета и боевитости. В районе немало примеров интересной содержательной работы комсомольских комитетов.

Заслуживает одобрение деятельность членов ВЛКСМ СУ-909 (секретарь В. Лось). Самой заметной чертой этой организации является общественная активность, дружба, сплоченность. Ребята отработали ряд воскресников для обеспечения фонда строительства обелиска Славы в поселке, организованно сдали Ленинский зачет, продолжают строительство стадиона, каждый приготовил трудовой подарок Ленинскому юбилею.

Однако, надо прямо сказать, что далеко не во всех комсомольских организациях увлекательная и содержательная жизнь. Скука, инертность царят в СУ-12 (возглавляет ее Николай Ткаченко), вышкомонтажной конторе (Владимир Перлов), районном узле связи (Лидия Белкина) и других.

В работе первичных комсомольских организаций допускаются случаи грубого нарушения сроков проведения собраний, учет и отчетность поставлены слабо. Поэтому не случайно в ДСРУ на сегодняшний день не состоит на учете 15 человек, а в СМУ-5 — 41.

От случая к случаю проводятся комсомольские собрания в НПУ, Мегионской НРЭ, Мегионской и Ватинской конторах бурения, в АТК и других организациях. Зачастую собрания проходят неинтересно, при низкой явке и активности присутствующих. Большинство комитетов строит свою работу без учета интересов и запросов молодежи, из года в год переписывают один и те же мероприятия, потому комсомольцы не выполняют поручений, нарушают дисциплину.

В отчетном докладе XVI съезду говорится: «Уровень всей деятельности комсомола в решающей степени зависит от боевитости и организационной сплоченности первичных комсомольских организаций — основы комсомола, от их инициативы в решении конкретных дел. Каждая комсомольская организация должна быть заботливым и требовательным воспитателем молодежи, ее подлинным авангардом на предприятии, стройке, совхозе, учреждении и учебном заведении. Комсомольское влияние должно чувствоваться всюду, где живет, работает, учится и отдыхает молодежь».

Комсомольские комитеты проделали значительную работу по подбору и воспитанию кадров. Сократилась сменяемость, повысился общеобразовательный уровень кадров и актива. Молодежными вожаками стали 30 коммунистов. 21 человек имеет высшее и незаконченное высшее образование, 59 — среднее и средне-техническое. Однако в ряде организаций была допущена необоснованная сменяемость, она составила 60—65 процентов.

Серьезные недостатки имеются у нас в деле укрепления партийного ядра в комсомольских организациях, выдвижении молодых коммунистов на комсомольскую работу в тресте «Мегионгазстрой», Мегионской НРЭ, НПУ им. В. И. Ленина, СМУ-5, Мегионской конторе бурения.

СТРОЙКЕ НУЖЕН ШТАБ

В прениях после доклада выступил делегат XVI съезда ВЛКСМ, старший геолог нефтепромысла № 1 Николай Медведев. Он заострил внимание собравшихся на работе одной из секций съезда «Молодежь и эффективность общественного производства».

— Ни одно дело — большое или маленькое, — отметил он, — не решается без участия молодых. От молодых зависит увеличение производительности труда, эффективность производства. Поэтому на каждом производстве нужны только грамотные молодые специалисты, квалифицированные молодые рабочие.

У нас нет такого участка, где не трудились бы комсомольцы, молодежь. Самотлор по праву считается Всесоюзной ударной комсомольской стройкой. А штаба его до сих пор нет. Как ни странно, а райком ВЛКСМ это не волнует. Мало интересуется он и производственными делами комсомольцев, работники аппарата райкома редко бывают на предприятиях и учреждениях.

Среди комсомольских организаций недостаточно развернуто соцсоревнование. Этим вопросом должен заниматься штаб стройки, которого, фактически, у нас нет.

И еще. На мой взгляд, мы перестали бороться за качественный состав комсомольских рядов. Прием в ряды ВЛКСМ стал для многих секретарей просто галочкой для отчета.

НАМЕЧЕНЫ КОНКРЕТНЫЕ МЕРОПРИЯТИЯ

Продолжили начатый разговор секретарь комсомольской организации МНРЭ М. Булышев, заведующий роно А. П. Кауртаев, заместитель секретаря комсомольской организации СМУ-5 Н. Плюснина, секретарь парторганизации НПУ им. В. И. Ленина В. Е. Ванин, заместитель секретаря комсомольской организации орса НПУ В. Сондыкова, секретарь комсомольской организации треста «Мегионгазстрой» Е. Журавлева, комиссар студенческих строительных отрядов Украины В. Сухов, секретарь районного комитета партии С. Д. Великопольский.

Во многих выступлениях была высказана критика в адрес работников аппарата райкома комсомола, которые слабо занимаются военно-патриотическим воспитанием молодежи, редко бывают в первичных и цеховых комсомольских организациях, в общежитиях, не оказывают практической помощи секретарям комитетов ВЛКСМ.

Пленум принял резолюцию. Были намечены и утверждены конкретные мероприятия по пропаганде, изучению и выполнению решений XVI съезда ВЛКСМ.

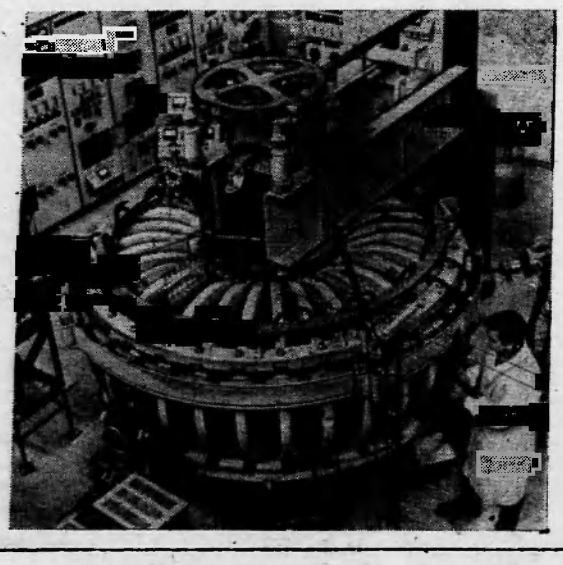

МОСКВА. Вот уже двадцать лет и советские, и зарубежные ученые ищут пути решения сложнейшей научной и технической проблемы нашего времени — осуществления управляемой термоядерной реакции, продления жизни плазмы.

Значительного успеха в этой области удалось достигнуть сотрудникам Отдела плазменных исследований Института атомной энергии имени И. В. Курчатова. Под руководством академика Л. А. Арцимовича за последнее десятилетие здесь был создан ряд новых плазменных устройств замкнутого типа — «Токаманов», которые оказались наиболее перспективными.

Год назад на установке «Токамак-3» ученые впервые зарегистрировали термоядерное нейтронное излучение устойчивого плазменного витка.

НА СНИМКЕ: новая установка «Токамак-6» в Отделе плазменных исследований Института атомной энергии имени И. В. Курчатова.

Фото О. Кузьмина. Фотохроника ТАСС.

Тракторы пойдут на линию

С каждым днем растет количество транспорта в районе, в том числе и тракторного. Этим и вызвана необходимость создания новой организации — тракторной конторы НПУ им. В. И. Ленина.

В этом году парк новой тракторной конторы составит 260 единиц. Здесь будут тракторы различных марок и систем, которые предназначены для обслуживания строителей и нефтяников.

Для вновь созданной тракторной конторы строители сооружают гараж с производственным корпусом, блоки горячих цехов. Строятся также склад запасных частей и помещение конторы.

П. ДОРОХОВ,
начальник тракторной конторы НПУ им. В. И. Ленина.

ЗАДАЧИ, КОТОРЫЕ НАДО РЕШАТЬ

Состоявшийся в первых числах июля Пленум Центрального Комитета КПСС, обсудивший очередные задачи партии в области сельского хозяйства, еще раз показывает, какую огромную заботу проявляют партия и государство о развитии всех отраслей сельского хозяйства.

В докладе Генерального секретаря тов. Л. И. Брежнева особое внимание уделено развитию животноводства в нашей Тюменской области. Он говорил, что Тюменская область «становится крупным центром добычи нефти и газа и предъявит в скором времени большой спрос на продукты животноводства. Область располагает обширными угодьями лугов и пастбищ. Так давайте построим новые мясные и молочные совхозы и таким образом решим проблему обеспечения этого крупного промышленного района продуктами животноводства».

Это перспектива на новую пятилетку. А сегодня мы уже имеем, скажем, в Нижневартовском совхоз. Как же он развивает и укрепляет свое хозяйство?

В совхозе «Нижневартовский» насчитывается более 1700 голов крупного рогатого скота, в том числе 680 дойных коров.

Для ведения зоотехнического учета и отчетности по штату содержатся три зоотехника с высшим образованием. Однако они мало проявляют заботы о развитии животноводства.

В рационе скота есть минеральная подкормка, а в кормушках из года в год нет ни соли, ни мела! Контрольные дойки для определения количества и жирности молока от каждой коровы не проводятся. За 1970 год их проведено 3—4, а надо это делать ежедекадно. Сколько дает та или иная корова за год молока, установить невозможно. Нет в совхозе коровы-рекордистки! Доярки получают за надоенный центнер молока без учета его жирности. Кое-кому это на руку. Одна доярка продаивает коров, другая — нет. У честной, трудолюбивой жирность молока 3,8 процента, а у хитрой — жирность «магазинная», т. е. доведенная до нормализации, до 3,2 процента или чуть выше.

В совхозе есть завозные коровы тагильской породы первого и второго классов и чистопородной холмогорской. Они, к сожалению, обезличены и перемешаны с местными и осенью 1969 года разбросаны по всем отделениям совхоза.

Никакой работы над повышением продуктивности и созданием племенного ядра в совхозе не ведется. Весь молодняк, полученный от коров, биркуется одинаковой круглой биркой и содержится на одинаковом рационе. Поэтому совхоз не может создать ремонтную группу телок от высокоудойных коров. Имея строго отдельную племенную ферму, совхоз мог бы стать поставщиком, репродуктором чистопородных холмогорских телок и помесей тагильских телок для малопродуктивных хозяйств нашего округа при наличии чистопородных холмогорских быков. При этом окупились бы с лихвой все затраты, связанные с завозом скота из Вологодской и Архангельской областей. Повысились бы удои. Совхоз вышел бы из планово-убыточного в рентабельное хозяйство, так как чистопородные, выращенные в хороших условиях телка и бычок в полуторагодовалом возрасте стоят по 1000 рублей.

Расход цельного молока и обрата на одного теленка подсчитывается только при сдаче месячного отчета бригадирами. Зоотехники совхоза его не контролируют, хотя дата рождения есть в акте на приплод. Отсюда и перерасход молочной продукции. Нет развернутой схемы выпойки молока на руках у телятницы.

План по надою молока на год по группам коров, закрепленных за каждой дояркой, мягко говоря, нереален. Например, на центральном отделении в группе З. Викуловой 19 коров, а в группе В. Кокориной было 18, потом стало 16 коров... При одинаковом годовом плане (оказывается отсутствие контрольных доек!) первая получит прогрессивку за сверхплановый надой по итогам второго квартала. Это правильно. Заработала — получай! А вторая, без вины виноватая, — не получит почти нисколько. Обида незаслуженная дает последствия: Кокорина сгоряча оросила группу коров.

Пока не приступили к заготовке кормов, необходимо силами СМУ-5 возобновить строительство заложенного в прошлом году коровника в Нижневартовском и сдать его к 1 сентября 1970 года. Кроме этого, надо капитально отремонтировать остальные скотные дворы. А в совхозе пока нет даже гвоздей.

Если этого не сделать, то скот в октябре окажется некондиционным, и совхоз понесет убытки, что ухудшит его финансовое положение.

Из-за отсутствия пастбищ часть молодняка из Мегионского отделения намереваются перебросить в Нижневартовский. Несмотря на то, что туберкулеза и бруцеллеза в совхозе нет, перегруппировку производить нельзя ни в коем случае, поскольку местность в Мегионе заражена, включая и Мысовую мегу, диктикаулезом и фасциолезом (к ним восприимчивы только парнокопытные животные). Для оздоровления этих лугов и пастбищ потребуется много затрат и сил. И все же лучше на месте производить профилактику и лечение скота, чем заражать при помощи «клинически здорового» скота местность вокруг Нижневартовского.

«...рост производства и закупки мяса, молока и других продуктов животноводства, — говорил в своем докладе на Пленуме Л. И. Брежнев, — может быть достигнут лишь на основе повышения продуктивности и увеличения в необходимых размерах поголовья скота и птицы».

Вот директива, над выполнением которой должны работать специалисты совхоза, чтобы удовлетворить все возрастающие потребности населения растущего нефтяного края в продуктах животноводства.

П. НЮРКИН,
гл. ветврач совхоза «Нижневартовский».



НОВОСИБИРСКАЯ ОБЛАСТЬ. Ордена Ленина совхоз «Бердский» занимается разведением крупного рогатого скота черно-пестрой породы. В минувшем году совхоз получил миллион 124 тысячи рублей прибыли. На каждый рубль затрат в выращивании племенных животных получено свыше двух рублей прибыли.

Рентабельное хозяйство планирует свою работу по новой системе. За успехи в развитии сельскохозяйственного производства хозяйство имеет четыре диплома ВДНХ СССР, коллектив награжден Ленинской юбилейной грамотой ЦК КПСС, Совета Министров СССР, Президиума Верховного Совета СССР и ВЦСПС.

НА СНИМКАХ: слева — передовые доярки Лидия Шепелева и Мария Вергейчик добились 14-килограммовых суточных надоев, а с начала года от каждой коровы получено свыше 1500 килограммов молока; справа — совхозное стадо на летних пастбищах.

Фото А. Полякова.

Фотохроника ТАСС.

В районном комитете народного контроля

ПОСТАНОВЛЕНИЯ НАДО ВЫПОЛНЯТЬ

В октябре 1969 года ЦК КПСС и Совет Министров СССР приняли постановление «О мерах по усовершенствованию и удешевлению аппарата управления». Каждому предприятию было доведено конкретное задание по сокращению численности административно-управленческого персонала и расходов на его содержание. Руководители предприятий, выполняя это постановление, должны были не механически сократить численность аппарата управления и расходы, а продумать мероприятия по рациональному использованию рабочего времени руководящими работниками и специалистами предприятия.

Проверка показала, что это сделано не везде. Если Мегионская нефтеразведочная экспедиция проделала определенную работу (в экспедиции сокращено 4 инженерно-технических работника, 4 должности служащих и упразднено 14 вакантных должностей) и вместо 50 тысяч рублей по заданию сможет сэкономить 63 тысячи, то в других организациях и предприятиях сокращение прошло формально.

Например, в СУ-12 и УПТК мероприятия, в соответствии с постановлением о совершенствовании структуры аппарата управления, не составлены. Задание о сокращении численности аппарата и расходов на его содержание из треста «Мегионгазстрой» поступило лишь 10 марта, в результате в первом квартале никакого сокращения и экономии не было. И в последующее время проведенные сокращения административно-управленческого персонала не дадут нужной экономии. Хуже того, сокращенные единицы содержатся сверх штатов за счет рабочей сетки. Так, за пять месяцев нынешнего года в УПТК на содержание сверхштатных единиц израсходовано 2358 рублей.

Не лучше обстоит дело и в Ватинской АТК. Здесь невыполнение постановления правительства объясняют тем, что в конторе возрос объем работ, и управленческий аппарат в связи с этим увеличился.

Комитет народного контроля объявил выговор начальнику УПТК И. И. Кугаевскому и главному бухгалтеру Н. И. Бровко и предупредил руководителей и главных бухгалтеров СУ-12 и Ватинской АТК о их ответственности за выполнение постановлений ЦК КПСС и Совета Министров СССР.

Колхоз во льдах

На северных широтах

К северу от Чукотки, во льдах, есть маленький остров. Он носит имя Врангеля — отважного мореплавателя, ученого, государственного деятеля.

Сто пятьдесят лет назад лейтенант русского флота Ф. П. Врангель во главе экспедиции из семи человек отправился на поиски таинственной земли, которую Ломоносов обозначил на карте как остров «Сомнительный». Чукчи рассказывали, что с прибрежных скал в ясные летние дни за морем иногда видны высокие, снегом покрытые горы. Но дойти до них никто не мог. Не удалось это и экспедиции Врангеля. Несколько раз отправлялись первопроходцы на север по льду. Цель, казалось, была близка, но каждый раз путь преграждали торосы или гигантские полыньи, ураганные ветры и метели.

Однако собранные Врангелем материалы подтвердили существование неизвестной земли. Она была изображена на карте к северу от мыса Якан. Как выяснилось позже, Врангель довольно точно определил местонахождение острова.

Потом о далеком клочке суши надолго забыли. Только через 90 лет на острове побывала русская правительственная гидрографическая экспедиция с ледокольного парохода «Вайгач». Но об освоении острова никто тогда и не помышлял.

В советское время, в 1924 году, экспедиция гидрографа - геодезиста Б. В. Давыдова подняла на острове Врангеля флаг СССР. А через два года советское правительство приняло решение об организации на необитаемом острове научной станции и постоянного промыслового поселения. Вместе с русскими полярниками на остров приехали чукчи и эскимосы.

А как сейчас на острове? Корреспондент ТАСС связался с островом Врангеля по радиотелеграфу. На связь вышел председатель Врангелевского сельсовета А. Акуленков.

— Есть ли сейчас на острове кто-нибудь из первых поселенцев?

— Да, Елена Кунунак и Василий Нанаун. Они были среди тех, кто 44 года назад вместе с русскими друзьями не без робости ступал на пустынную землю. Но страхи, внушенные им шаманами, давно прошли.

Еще бы! На острове чукчи и эскимосы узнали, что такое жизнь без опасений за завтрашний день. Они ведут немалое хозяйство: выращивают стада оленей, охотятся на морского зверя и песцов. У них есть хорошие фермы, где «работает» электричество. Собственная электростанция дает энергию и поселку, заставив жителей забыть о мраке полярной ночи.

Дети жителей острова ходят в начальную школу, а закончив ее, едут на мыс Шмидта, в интернат. Кстати, младшая дочь Нанауна—Люба — студентка Анадырского педучилища. А старшая — Таня после окончания учебы работает в клубе— на острове есть свой клуб.

Далекая земля перестала быть неизвестной и таинственной.

Цыплят по осени считают

При завозе из Тюмени цыплят у старшего зоотехника совхоза «Нижневартовский» и М. А. Чусовитина не хватило 390 штук. Не хватило у молодого специалиста и смелости съездить получить или составить акт на списание их с подотчета бригадира птицефермы Г. А. Беловой. Авось, спишутся со временем за счет падежа от авитаминоза.

А падеж от авитаминоза идет, так как рыбьего жира для подкормки нет. Между тем, лучшим источником витамина «А» является каротин, содержащийся в свежей зелени. Особенно его много в крапиве. Крапива растет в избытке за Вампугольским совхозным огородом и на старом лисятнике в Былино. Но вот беда, заготавливать ее некому и для измельчения нет пастбприготовителя (большой мясорубки).

О посеве гороха с викой на витаминную зеленую подкормку птице речь в совхозе ведется с зимы. Но дальше разговоров дело не идет. А падеж птицы продолжается.

А. БЫЛИН,
селькор.



ЛЕНИНГРАД. В Академическом Большом драматическом театре имени М. Горького открылась Малая сцена, на которой будут ставиться экспериментальные камерные спектакли. Премьерой Малой сцены стала пьеса Л. Виноградова и М. Еремина «Защитник Ульянов» — сцены и документы из самарского периода жизни В. И. Ленина.

НА СНИМКЕ: Владимир Ульянов — народный артист РСФСР Н. Лавров, Анна — артистка А. Федеряева.

Фото М. Блохина.

Фотохроника ТАСС.

Беседы атеиста

Отвоеванное небо

(Окончание. Начало в № 84).

Еще основательнее опровергают религиозные представления о небе данные науки, полученные после того, как люди проникли в космос. И тринадцати лет не прошло с того времени, когда над нашей планетой пролетел первый советский искусственный спутник. А сколько удивительных событий произошло за эти годы! Многие сотни искусственных спутников самых различных размеров и назначений взлетели за это время с Земли. Только после 16 марта 1962 года в СССР запущено 350 спутников типа «Космос», ими проведена широкая программа исследований. В космос поднимались сложные системы «Электрон», сверхтяжелые спутники «Протон» и другие объекты. С помощью спутников ведутся дальние передачи радио- и телевизионных программ, осуществляется комплексная всемирная служба прогноза погоды. Ракеты уносят сложную аппаратуру к Луне и вокруг нее, на орбиту вокруг Солнца, к Венере, к Марсу. Космические просторы бороздят управляемые звездолеты. Осуществлено множество других экспериментов.

Подлинным триумфом человеческого разума стали полеты людей в космос. Уже десятки раз поднимались с земли советские и американские космонавты. И каждый их полет приносит новые научные данные, расширяет наши знания о Вселенной. Недавно закончился длительный полет двух отважных советских космонавтов — Андриана Николаева и Виталия Севастьянова в космическом корабле «Союз-9», выполнивший за 18 суток обширную программу научных исследований. Космонавтика становится не только могучим средством познания мира, но и мощным двигателем научно-технического прогресса.

Человек шагнул в небесные просторы, ступил на ночное небесное светило — Луну. Космические полеты опрокидывают самые основы религиозных поучений о немощи человека и его знаний перед лицом всемогущего небесного «творца». Вот почему выхода человека за земные пределы, якобы очерченные ему самим богом, всегда особенно страшились защитники религии. Вот что, например, писал в 1926 году адвентистский журнал «Голос истины»: «Если бы нашелся смельчак, который уверял бы нас, что скоро мы будем обладать аппаратами, на которых будем в состоянии посещать отдаленные планеты нашей солнечной системы, мы смело заявили бы, что он не в своем уме».

О растерянности нынешних защитников религии свидетельствует и их противоречивое отношение к космическим полетам: одни проклинают, другие опровергают их полезность, третьи... благословляют. Западногерманский богослов Герман Фольк испуганно восклицает: «Благодаря космическим полетам человек выйдет из своих пределов и уподобится богу! Сбирись, гордый человек!».

После полета Германа Титова в одной американской газете был опубликован рисунок: на фоне черного неба огромная рука, а между ее пальцами пролетает маленький «Восток-2». Мол, судьба космонавта во время полета была целиком в «руце божьей», захотел бы бог — и сжал свою карающую десницу. В этот раз он, милосердный и долготерпеливый, так не сделал, но может сделать в следующий раз, так что задумайтесь, космонавты, посягающие на святая святых!

Но полеты людей во Вселенную продолжаются. И, приспосабливаясь к велению времени, некоторые богословы начинают утверждать, что космические полеты свершаются, как и все на свете, по воле бога. И потому они будто бы не могут поколебать веры в бога, а, напротив, — подтверждают его существование и всемогущество. «Это божья рука зажгла новую звезду», — так в свое время откликнулась римская газета «Темпо» на полет Юрия Гагарина. Кое-кто даже объявляет космические исследования богоугодным делом, благословляет космические ракеты, подыскивает подходящих святых — покровителей космонавтов.

Но как ни стараются защитники религии примирить научные достижения с верой в бога, позиции их очень шатки. В самом деле. Долгое время «всевышний» был против проникновения людей на небо: он, как рассказывается в Библии, самолично наказал строителей Вавилонской башни «до небес»; руками святейшей инквизиции отправил на костер Джордано Бруно, осмелившегося постигнуть тайну мироздания; руками русских мракобесов отрубил в XVI веке голову крепостному Никите, слетевшему с церковной колокольни на самодельных крыльях. В последнее время бог хоть и не проявлял себя так свирепо, но все же относился к попыткам людей проникнуть в свое царство явно неодобрительно. И вдруг такая перемена позиции! Что же, бог до сих пор ошибался? Какова же тогда цена его всеведению? Или, может, он не в силах воспрепятствовать вторжению человека в свои владения? Но где же тогда его всемогущество? Не будет ли самым верным признать, что бога просто-напросто не существует?

Космические исследования и полеты космонавтов расширяют наши знания о Вселенной, утверждают силу человека, его разума и тем самым опровергают религиозные догмы и представления, убеждают, что на небе — в космосе нет ничего божественного, сверхъестественного. Не случайно именно начало космической эры с ее искусственными спутниками, межпланетными кораблями, полетами космонавтов оказало и продолжает оказывать сильное воздействие на умы верующих людей и в нашей стране и за рубежом. Многим верующим, даже священнослужителям, космические полеты послужили или первым толчком для их отхода от религии, или завершили этот отход.

Атеистическое завоевание неба служит освобождению людей от вековых предрассудков и иллюзий религии.

Б. МАРЬЯНОВ,
ответственный секретарь журнала «Наука и религия».

ПОСЛЕДНЯЯ КОЛОНКА

Знаете ли Вы, что...

...в древней Греции дельфинов обожествляли? Они считались помощниками бога морей Посейдона. В одном из мифов говорится, что Посейдон в знак благодарности своим верным слугам зажег в небе несколько новых звезд и назвал их созвездием Дельфина.

...первые случаи приручения дельфинов описал римский историк Плиний? В наши дни на островах Полинезии прирученные дельфины помогают рыбакам ловить рыбу, принимают участие в деревенских праздниках, устраиваемых на лодках вблизи берега.

...дельфины ведут свою родословную от наземных четвероногих млекопитающих животных, происходящих в свою очередь от рыб? Таким образом, дельфины вернулись после жизни на суше в родную стихию. Их земной предок до сих пор палеонтологами не найден. За миллионы лет эволюции дельфины за ненадобностью утратили задние ноги. Однако изредка среди этих китообразных рождаются детеныши с задними конечностями. Дельфины питаются голько рыбой и очень прожорливы. Охотятся они на косяки рыб очень организованно. Сами дельфины подвергаются нападениям касаток, акул, рыбы-меч, рыбы-пилы. Известны случаи, когда дельфины поражали акул ударом своего «клюва» — зубатой морды. Оглушенная хищница разрывалась затем зубами, которых у дельфинов 210 шт. У дельфинов существует и другой вид казни для акул. Стадо дельфинов нападает снизу, выталкивает акулу на поверхность и держит на спине до тех пор, пока хищница не задохнется.

Рыба в сейфах банка

В Мадриде существует весьма необычный банк. В его сейфах хранятся не деньги, а лососи. Рыба лежит в замороженном состоянии и может быть выдана по предъявлении подписанного вкладчиком чека.

ОРС № 3 в субботу, 18 июля, возле магазина «Тайга» с 12 часов дня проводит расширенную продажу посудо-хозяйственных товаров.

К услугам покупателей в большом ассортименте фарфоровая, эмалированная, металлическая посуда, новинки из пластмасс, сувениры и другие промышленные товары.

Администрация ОРСа.



Несмотря на непрекращающиеся агрессивные действия Израиля против Объединенной Арабской Республики, промышленные предприятия страны работают на полную мощность. Успешно идет работа в листопрокатных цехах — объектах первой очереди Хелуанского металлургического комплекса, сооружаемого при техническом содействии и помощи Советского Союза. Продукция цехов холодного и горячего проката полностью обеспечивает потребность ОАР в стальных листах для сварки труб, автомобилей, холодильников, для консервной промышленности.

НА СНИМКЕ: Ахмед Джиллил руководит транспортировкой готовой продукции в цехе холодного проката.

Фото АДН—ТАСС.

Химия создает... материки

ПРОИЗВОДСТВО удобрений, их поставки сельскому хозяйству за годы пятилетки значительно возросли. В текущем году их намечается выпустить 57,5 миллиона тонн. За последние десять лет выпуск такой продукции увеличился в четыре с лишним раза. Главная задача современной химии — расширить ассортимент «витаминов полей», повысить их эффективность. Крупный специалист в этой области академик С. И. Вольфкович рассказывает:

— Известно, что азот, фосфор и калий — три главных элемента, необходимых для развития растений. Однако сырьевая база для получения этих элементов различна. Запасы сырья для получения азотных удобрений, например, практически неисчерпаемы: ведь речь идет о воде и природном газе. Благополучно и с сырьем для выработки калийных удобрений: геологи открыли такие залежи калийных солей, которых хватит нашей стране на тысячу лет. А вот запасы отечественных фосфатов ограничены. Значит, поиски их нужно усилить.

Большие надежды возлагают ученые на новые виды удобрений, которые будут питать непосредственно растения, а не почву. Заманчивая, например, идея применить в качестве «сверхконцентрированного» удобрения красный фосфор с небольшой примесью катализатора, ускоряющего усвоение «пищи» растениями.

Внимание химиков приковано и к такому сложнейшему, громоздкому процессу, каким является синтез аммиака — продукта, необходимого для получения азотных удобрений. Ныне эта большая проблема решается с помощью новейших научных средств — высоких температур, плазмы, радиоактивного излучения.

Когда-то академик К. А. Тимирязев сетовал, что растения усваивают весьма незначительную часть падающей на них энергии солнца. Сравнительно недавно химикам удалось с помощью удобрений почти вдвое поднять коэффициент усвоения растением энергии солнца.

Изучается также возможность добывать калийные соли некоторых месторождений путем растворения их непосредственно в недрах. В результате этого процесса в готовых удобрениях остается меньше хлора, препятствующего нормальному развитию растений. Такие бесхлорные «витамины земли» обладают отличными свойствами, а метод их получения экономически целесообразен и перспективен.

Химики ведут также разносторонние и настойчивые поиски массовых и дешевых веществ, «лечащих» эрозию почв, препаратов, улучшающих их структуру.

Основоположник советской агрохимии академик Д. Н. Прянишников предсказывал, что развитое производство удобрений будет по своей эффективности равно новому плодородному материку, если бы тот вдруг всплыл из морских волн, одаряя людей пищей и одеждой. Достижения современной химии создадут такие «материки».

Ю. НОВОКШОНОВ,
корр. ТАСС.



ЧЕТВЕРГ, 16 ИЮЛЯ

11.00 — Новости. 11.15 — «Чудесный мир звуков». 11.45 — «Встречи с Московским государственным детским музыкальным театром». 13.00—«Клуб кинопутешественников». 14.10 — «Документальный фильм». 14.30 — Музыкальная программа. 16.10 — «Терем-теремок». 18.30 — Телеспектакль. 20.30 — «Время». 21.00 — «Мастера искусств Украины».

Редактор В. КОРЧЕМКИН.

НАШ АДРЕС И ТЕЛЕФОНЫ: Рабочий поселок НИЖНЕВАРТОВСК, улица Пионерская, 6. ТЕЛЕФОНЫ: редактора — 0-98, зам. редактора — 0-87, промышленного отдела — 0-85 (2 звонка), ответственного секретаря и отдела писем — 0-87, типографии — 0,87 (2 звонка).

Нижневартовская типография управления по печати Тюменского облисполкома

Пролетарии всех стран, соединяйтесь!

ЛЕНИНСКОЕ ЗНАМЯ

ОРГАН НИЖНЕВАРТОВСКОГО РАЙОННОГО КОМИТЕТА КПСС И РАЙОННОГО СОВЕТА ДЕПУТАТОВ ТРУДЯЩИХСЯ ТЮМЕНСКОЙ ОБЛАСТИ

Год издания 29-й
№ 86 (2156)
СУББОТА
18
ИЮЛЯ
1970 г.
Цена 2 коп.

13 ИЮЛЯ С. Г. СОСТОЯЛСЯ ПЛЕНУМ ЦК КПСС. ПЛЕНУМ РАССМОТРЕЛ ВОПРОС О СОЗЫВЕ ОЧЕРЕДНОГО XXIV СЪЕЗДА КПСС.

ПО ЭТОМУ ВОПРОСУ НА ПЛЕНУМЕ ВЫСТУПИЛ ГЕНЕРАЛЬНЫЙ СЕКРЕТАРЬ ЦК КПСС ТОВ **Л. И. БРЕЖНЕВ**

ПЛЕНУМ ПРИНЯЛ СООТВЕТСТВУЮЩЕЕ ПОСТАНОВЛЕНИЕ.

ПЛЕНУМ РАССМОТРЕЛ ТАКЖЕ ВОПРОСЫ ПЕРВОЙ СЕССИИ ВЕРХОВНОГО СОВЕТА СССР ВОСЬМОГО СОЗЫВА.

О созыве очередного XXIV съезда КПСС

Постановление Пленума ЦК КПСС, принятое 13 июля 1970 г.

1. Созвать очередной XXIV съезд КПСС в марте 1971 года.

2. Утвердить следующий порядок для съезда:

1) Отчетный доклад Центрального Комитета КПСС — докладчик Генеральный секретарь ЦК КПСС тов. **БРЕЖНЕВ Л. И.**

2) Отчетный доклад Центральной ревизионной комиссии КПСС — докладчик председатель ревизионной комиссии тов. **СИЗОВ Г. Ф.**

3) Директивы XXIV съезда КПСС по пятилетнему плану развития народного хозяйства СССР на 1971—1975 годы — докладчик Председатель Совета Министров СССР тов. **КОСЫГИН А. Н.**

4) Выборы центральных органов партии.

3. Установить следующие нормы представительства на XXIV съезд КПСС: один делегат с решающим голосом от 2900 членов партии и один делегат с совещательным голосом от 2900 кандидатов в члены партии.

4. Делегаты на XXIV съезд КПСС избираются согласно Уставу партии закрытым (тайным) голосованием на областных, краевых партийных конференциях и съездах компартий союзных республик. Выборы делегатов на съезд КПСС от компартии Украины, Белоруссии, Узбекистана производятся на областных партийных конференциях.

Коммунисты, состоящие в партийных организациях Советской армии, Военно-Морского Флота, внутренних и пограничных войск, избирают делегатов на XXIV съезд КПСС вместе с соответствующими территориальными партийными организациями на областных, краевых партконференциях или съездах компартий союзных республик.

Коммунисты, состоящие в партийных организациях частей Советской Армии и Военно-Морского Флота, находящихся за границей, избирают делегатов на XXIV съезд КПСС на партийных конференциях соответствующих войсковых соединений.

Завтра—День металлурга



Велика заслуга людей огненной профессии, созидающих металл мира, металл коммунизма. Советский народ чествует их в традиционный праздник — День металлурга.

Ныне СССР занимает первое место в мире по производству железной руды, кокса, агломерата, огнеупоров и стальных труб, а по выплавке чугуна, стали и выпуску проката уступает только США.

Наша отечественная металлургия достигла высокой концентрации производства. У нас работают самые крупные в мире доменные печи. По интенсификации технологических процессов, а также использованию основных агрегатов советские металлурги занимают передовые рубежи.

Хорошо трудятся доменщики Магнитогорского металлургического комбината. Первенство держит коллектив печи № 7. Её коллектив дал сверх плана много чугуна, успешно осуществляет план технического прогресса, добился высокого коэффициента использования полезного объема домны, снизил расход кокса на тонну чугуна и сэкономил большое количество электроэнергии.

НА СНИМКЕ (слева направо): горновые доменной печи № 7 Алексей Данилов, Юрий Башилов, старший горновой Валентин Кондаков, Харис Шамсутдинов и Галимьян Рахимов.

Фото Б. Клипиницера. Фотохроника ТАСС.

БЫСТРЕЕ ОСВАИВАТЬ САМОТЛОР

В развитии Западно-Сибирского нефтедобывающего района важнейшая роль отводится уникальному Самотлорскому месторождению. Немногим более года назад вступил этот гигант в строй. Но из его недр уже получены два с половиной миллиона тонн нефти, причем более 500 тысяч тонн — сверх плана. Партия и правительство поставили перед западносибирскими нефтяниками задачу в 1975 году довести добычу нефти до 100—120 миллионов тонн. Из этого количества 45—50 миллионов тонн приходится на Самотлор.

Проделана большая работа по освоению уникальной кладовой природы. В минувшем году среди болот пробурили около [illegible] эксплуатационных скважин, возвели временную дожимную насосную станцию, которую соединили со скважинами сорок километров выкидных линий. Нефтепровод связал месторождение с Нижневартовским центральным товарным парком.

Дальнейшее наращивание мощностей на Самотлоре продолжается. Зимой на месторождении смонтировали три газотурбинных электростанции, и попутный газ, сгоравший в факеле, стал помощником нефтедобытчиков. Протянуты десятки километров линий электропередач, вторая нитка трубопровода. Большого успеха добились дорожники. В 1970 году на Самотлоре планируют извлечь из земных недр около четырех миллионов тонн нефти.

Это стало возможным благодаря самоотверженному труду строителей, буровиков, нефтедобытчиков. Смело вступив в борьбу с суровой природой, они вышли победителями.

Как всегда, впереди идут коммунисты. Партийная организация Нижневартовского НПУ им. Ленина направила на уникальное месторождение своих лучших людей — опытных операторов по добыче нефти Н. П. Слинина, Н. Ф. Нюняйкина, А. И. Суздальцева, И. П. Панькова, М. А. Лазарева. Они охотно обучают своей специальности молодежь: темпы роста добычи огромны и нужда в опытных кадрах велика. Мегионская контора бурения также послала свои основные силы на освоение Самотлора. Здесь по праву гордятся успехами бригады мастера Г. М. Левина, идущей в авангарде соревнования буровых коллективов Приобья.

Многие новинки техники и технологии проходят испытания на Самотлоре. С успехом применяются блочное строительство, кустовое наклонно направленное бурение, лучевой способ отбора нефти. Буровая на воздушной подушке, газлифт, газотурбинные станции — все это тоже получило здесь прописку.

Отмечая сделанное по разработке месторождения, нельзя не видеть серьезных недостатков в обустройстве промысла. Основной из них — отставание ввода мощностей для поддержания пластового давления. Не сумели начать закачку воды в пласты в 1969 году, плохо ведут эту работу и в настоящее время. Строительство кустовых насосных станций затягивается. Первая должна была вступить в строй в начале года, но еще бездействует до сих пор. Давление в пластах несколько понизилось к зоне отбора нефти. Потому что с начала разработки месторождения взято из пластов 3,6 миллиона кубометров жидкости, а закачано только 180 тысяч кубометров воды. И дефицит этот с каждым днем увеличивается.

Медленно осуществляется комплексная механизация и автоматизация производственных процессов добычи и подготовки нефти.

Ускоренное освоение Самотлорского месторождения во многом зависит от уровня капитального строительства. Однако генеральный подрядчик — трест Мегионгазстрой (управляющий Г. И. Пикман)—плохо справляется с программой. Например, в первом квартале трест не сдал нефтяникам ни одного квадратного метра жилья из 1200 по плану.

В следующем пятилетии в Нижневартовском районе объем строительства значительно возрастет. Однако мощности организаций главка наращиваются здесь слабо. Очень медленно создают в Нижневартовском районе и предприятия строительной индустрии, трест затягивает сооружение пионерской базы. Ее начали строить еще в 1964 году, но сроки ввода постоянно переносят.

Многие вопросы хозяйственного и культурного развития нового нефтедобывающего района страны решаются некомплексно. Так, нефтепровод Александровское — Нижневартовский через реку Вах построили в том месте, где наиболее целесообразно возвести железнодорожный мост линии Сургут — Нижневартовский — Стрежевое.

(Окончание на 2 стр.).

ШЕФЫ ПОМОГАЮТ ШКОЛАМ

ПОСТАНОВЛЕНИЕ райкома КПСС и исполкома районного Совета депутатов трудящихся об оказании шефской помощи школам обсуждалось на заседании парткома треста «Мегионгазстрой». Все партийные организации треста, руководители предприятий с должной заботой и вниманием сейчас занимаются организацией помощи в ремонте школ и приобретении дополнительно наглядных пособий.

Руководители ДСРУ (начальник управления В. В. Шобухов, секретарь парторганизации Ю. А. Маслов) внимательно обсудили с представителями подшефной Больше-Тарховской школы план подготовки к новому учебному году, скомплектовали необходимое оборудование и стройматериалы для ремонта, выделили свой транспорт и доставили все в школу. Для организации производственного обучения учащихся шефы пообещали выделить школе трактор.

Оказывают практическую помощь в подготовке школ к новому учебному году руководители СУ-13 (начальник Б. М. Ольховский, секретарь парторганизации В. Ф. Сидоренко), СМУ-5 (начальник М. Н. Палкин, секретарь парторганизации И. А. Калугин), Мегионской нефтеразведочной экспедиции (начальник С. Л. Каталкин, секретарь парторганизации В. Т. Юрьев), Мегионской конторы бурения (директор В. И. Хлюпин, секретарь парторганизации М. Т. Нарфенюк) и другие.

Слабо пока помогает управление треста «Мегионгазстрой» своей подшефной средней школе № 1. Очень медленно ремонтируется средняя школа № 2, Корликовская начальная школа (шеф — нефтепромысловое управление). Без внимания шефов — рыбозавода — осталась Соснинская начальная школа.

Очень медленно ремонтируется Зайцевореченская восьмилетняя школа, руководители Нижневартовского леспромхоза не торопятся придти ей на помощь.

Во многих периферийных школах ремонт задерживается из-за отсутствия кирпича. Положение усугубляется еще и тем, что вода в малых речках быстро пошла на убыль, и если кирпич немедленно не завезти, то потом будет поздно.

Поэтому есть большая просьба к шефам Корликовской, Чехломейской, Б-Ларьякской начальных школ — НПУ имени В. И. Ленина, СУ-13 и СУ-18 — оказать своевременную помощь в ремонте школьных зданий.

Во всех поселках руководители школ, председатели исполкомов сельских Советов не приступили еще к ремонту учительских квартир. Особенно плохо дело обстоит в Ларьяке и Больше-Тархово.

Директорам школ, ответственным за подготовку зданий к новому учебному году, необходимо использовать все возможности для скорейшего завершения ремонта в школах. 15 августа проводится смотр готовности школ района к началу учебного года.

А. НАУРТАЕВ,
заведующий районо.

Обсуждаем проблемы экономики

Экономическая реформа в строительстве

За время, истекшее после сентябрьского (1965 г.) Пленума ЦК КПСС, принявшего важные решения о совершенствовании планирования и усилении экономического стимулирования промышленные предприятия страны проделали очень большую работу. Достаточно сказать, что 36 тысяч промышленных предприятий нашей страны, вырабатывающие более 85 процентов всей промышленной продукции, перешли на новые методы хозяйствования. Это в промышленности. А в строительстве? Ни одна строительная организация не перешла еще на новые методы хозяйствования. Естественно, возникает вопрос — почему?

Наш внештатный корреспондент обратился с этим вопросом к главному бухгалтеру одной из крупнейших в нашем районе строительных организаций — строительного управления № 12 треста «Мегионгазстрой» Екатерине Николаевне Петровой, которая вернулась с курсов, организованных Мингазпромом СССР, целью которых было ознакомить работников управления с вопросами, решение которых позволит переходить на новые методы хозяйствования.

— Екатерина Николаевна, почему до сего времени экономическая реформа не осуществляется в строительстве?

— Затруднения складывались потому, что изменялись цены на лесопродукцию, вводились новые условия оплаты труда в строительстве, внедрялась новая техника, совершенствовалась организация производства, бурно росла производительность труда и в итоге ряда других факторов. В результате сметная стоимость работ с каждым годом все больше и больше теряла свое значение и не соответствовала конкретным условиям производства работ к уровню фактических затрат.

Не менее важной причиной следует считать и то обстоятельство, что в старой сметно-нормативной базе предусматривалась низкая норма плановых накоплений (2,44 процента от сметной стоимости), которая не могла обеспечить в условиях новой хозяйственной реформы образование фондов стимулирования и плату в государственный бюджет за фонды.

Вот те основные причины, которые до сего времени сдерживали переход строительных организаций на новый метод хозяйствования, ясно, что он был бы преждевременным.

— Екатерина Николаевна, а как изменилось положение сейчас?

— Почти за пять лет, прошедших после сентябрьского Пленума ЦК КПСС, партией и правительством проделана большая работа по упорядочению этих вопросов в строительно-монтажных организациях. Так в 1965 году Совет Министров СССР утвердил Положение о социалистическом предприятии, и ряд строительных организаций перешел на новую систему расчетов с заказчиками за выполненные работы в целом за объект или по этапам. Это также является одним из важнейших условий хозяйственной реформы.

ЦК КПСС и Совет Министров СССР уделяют постоянное внимание развитию и совершенствованию строительного производства, как одной из передовых отраслей народного хозяйства. Так, например, ЦК КПСС и Совет Министров СССР в 1968 году приняли постановление о закреплении рабочих кадров в строительстве и о материальном поощрении рабочих и линейных инженерно-технических работников за экономное расходование материалов. С 1 января 1969 года введена новая сметно-нормативная база и новая повышенная норма плановых накоплений (5,66 процента от сметной стоимости), что открывает широкую перспективу для осуществления экономической реформы. Значительно повышена заработная плата рабочим и среднеоплачиваемым категориям работников, занятым в строительстве и на ремонтно-строительных работах.

Самым ярким подтверждением постоянной заботы партии и правительства о дальнейшем усовершенствовании строительства и повышения его экономической эффективности являются решения ЦК КПСС и Совета Министров СССР по вопросам строительства, принятые в мае 1969 года. Одно из этих постановлений посвящено вопросам совершенствования планирования капитального строительства и усиления экономического стимулирования строительного производства, т. е. вопросам перехода строительно-монтажных организаций на новые методы хозяйствования.

Теперь уже можно и нужно заниматься конкретной работой по переходу на новую форму хозяйствования. Мингазпрому, в состав которого входит наше СУ-12, разрешено переходить на новую форму хозяйствования в начале 1971 года.

— Что конкретно для вашего СУ даст экономическая реформа?

— Очень многое. Прежде всего, повысится экономическая эффективность капитального строительства, быстрее станут вводиться в эксплуатацию строящиеся объекты, сократится незавершенное строительство и, главное, — решится важная проблема увязки объемов капитального строительства с финансовым и материально-техническими ресурсами.

Коренным образом изменится метод премирования. Все работники СУ будут премироваться из фонда материального поощрения, создание которого будет зависеть от деятельности каждого члена коллектива. Вот мы и стараемся сейчас разъяснить и научить каждого прораба, мастера, бригадира и рабочего, образно говоря, открыть им глаза на те «секреты», которые до сего времени считались доступными только бухгалтерам, — из чего складывается себестоимость, что такое убытки и прибыль, из чего они слагаются. Очень правильно сказал Л. И. Брежнев на XVI съезде ВЛКСМ: «Ошибочно думать, будто с экономическими законами имеют дело только большие ученые и руководители. Эти законы, если их хорошо понять, диктуют логику поведения не только администратору, инженеру, ученому, технику, но и каждому рядовому рабочему...».

Б. УРАЛОВ.

Ни одного отстающего рядом



ГОРЬКИЙ. За организацию массового движения молодежи Горьковского автомобильного завода «ни одного отстающего рядом», получившего широкое распространение среди комсомольцев и молодежи страны, группе рабочих предприятия присуждена премия Ленинского комсомола 1969—1970 гг.

Инициаторами движения «ни одного отстающего рядом» явились ветераны завода Герои Социалистического труда А. И. Косицын, С. Н. Кузнецова, И. С. Пермяков. Горячо отликнулись комсомольцы завода на этот призыв. Электросварщик Лев Волков в октябре 1966 года, выступая на комсомольском собрании, первым поддержал этот почин. Лучший сварщик ударник коммунистического труда взял шефство над новичком Николаем Ферапонтовым. Он помог молодому парню стать ударником коммунистического труда.

Л. В. Волков, А. А. Горин, В. И. Молчин были первыми. За ними последовали многие. Почин обретал крылья. На заводе создается совет движения «ни одного отстающего рядом». Его председателем избирается мастер производства легковых автомобилей Лев Терентьев. Разрабатываются памятка-инструкция, положение, анкета вступающего в это движение. Появляются шефы и подшефные. И тех и других утверждают на собрании комсомольцы. Шеф учит, но и сам не имеет права стоять на одном уровне. Таково главное требование.

Движение постепенно стало отходить от станка. Появились шефы по техническому творчеству молодежи. В наждом цехе есть творческие бригады и свои штабы.

За четыре года 11 тысяч человек повысили свою квалификацию. 1585 молодых рабочих носят звание лучшие по профессии. Всеми формами учебы на заводе охвачены тысячи молодых рабочих.

НА СНИМКЕ: пять подшефных Александра Цапленкова уже освоили профессию слесаря-сборщика. Сейчас Александр обучает других.

Слева направо — бригадир слесарей-сборщиков Александр Цапленков, Борис Дубков, Анатолий Булдов, Николай Куков, Петр Манчинов.

Фотохроника ТАСС.

На ВДНХ СССР Показывают автостроители



КОМИ АССР. На Усинском месторождении нефти из скважины, пробуренной бригадой мастера Владимира Захарьяна из треста «Печорнефтеразведка», ударил фонтан. Производительнось скважины — более трехсот тонн топлива в сутки.

НА СНИМКЕ: буровая, где получен фонтан легкой нефти. Здесь трудятся (слева направо) помощники бурильщика Владимир Гыска, Юрий Сафронов, бурильщик Борис Савостин, дизелист Виктор Полхутенко.

Фото С. Губского.

Фотохроника ТАСС.

РАЗДЕЛ «АВТОМОБИЛЬНАЯ ПРОМЫШЛЕННОСТЬ» — ОДИН ИЗ ИНТЕРЕСНЕЙШИХ В ПАВИЛЬОНЕ «МАШИНОСТРОЕНИЕ» НА ДНЯХ ЗДЕСЬ ОТКРЫЛАСЬ БОЛЬШАЯ ТЕМАТИЧЕСКАЯ ВЫСТАВКА «ТЕХНОЛОГИЯ АВТОСТРОЕНИЯ». ЧТО НОВОГО УВИДИТ ЗДЕСЬ ПОСЕТИТЕЛЬ? НА ЭТОТ ВОПРОС ОТВЕЧАЕТ НАЧАЛЬНИК СПЕЦИНФОРМЦЕНТРА НИИТАВТОПРОМА В. А КУЗИН.

Экспозицию открывает рассказ о четырех заводах-победителях Всесоюзного смотра по культуре производства, который был посвящен 100-летию со дня рождения В. И. Ленина. Это Московский автозавод имени Лихачева, Горьковский автозавод, Ярославский моторный завод и 4-й ГПЗ. Большое место уделено «Гипроавтопрому» — ведущему в стране институту, проектирующему предприятия автомобильной промышленности. Только за последние пять лет здесь было разработано 110 проектов завода, 34 из которых уже вступили в строй действующих.

Выставка подробно знакомит с работой лучших автозаводов страны. Среди них — Ульяновский, на котором уровень автоматизации уже сейчас составляет 91 процент; Белорусский, выпускающий знаменитые БелАЗы грузоподъемностью от 27 до 120 тонн, рассказывается здесь и о ВАЗе — Волжском автогиганте, который ежегодно будет выпускать 660 тысяч автомобилей.

Огромную работу ведет научно исследовательский институт технологии автомобильной промышленности. Многое из созданного здесь демонстрируется на выставке.

Раздел готовой продукции пользуется наибольшей популярностью. Автомобили самого различного назначения автобусы и погрузчики привлекают внимание многих посетителей. Здесь и могучий БелАЗ, и юркий «Запорожец», и комфортабельная «Волга-ГАЗ-24», и выносливый «Москвич». Интересны два брата-близнеца Урал-377К и Урал-375Ю. Внешне совершенно одинаковые, они предназначены для перевозки грузов не только по дорогам, но и по бездорожью. Только один — в условиях крайнего Севера, а другой — пустынь.

Демонстрируется целое семейство автопогрузчиков. Особенно высоко специалисты оценивают модель 4075 грузоподъемностью пять тонн. Конструкция позволяет справляться с тяжелым грузом на строительных площадках и объектах, не имеющих твердого покрытия.

Чтобы легче было представить себе масштаб новой выставки, скажем, что состоит она из 12 разделов, ее экспозиционная площадь составляет около четырех тысяч квадратных метров.

«ОДЕССА-70»

Так назвали свое новое детище конструкторы одесского завода «Автогенмаш». И машина действительно отвечает требованиям современности: высокопроизводительна, универсальна, надежна, удобна.

«Одесса-70» — это скоростной фотокопировальный автомат. С его помощью можно заготавливать детали любой криволинейной формы из черного и цветного листового проката длиной до 8 метров, шириной от 2,5 метра до 5, толщиной от 5 до 100 мм. Причем, работает машина с удивительной скоростью — 6 метров в минуту. Ни один аналогичный автомат отечественного и зарубежного производства не может с ней сравниться.

Обработанные заготовки уже не нуждаются в подгонке — точность вырезки почти ювелирная.

«Одесса-70» выпускается в трех вариантах: для скоростной плазменной резки металлов; для кислородной резки без кромок; для фигурной и прямолинейной кислородной резки листов со скосом кромок.

По сравнению с другими фотокопировальными машинами производительность резки на новой установке повышается в 3—4 раза, эксплуатационные расходы снижаются на 10—15 процентов.

В судостроении, химическом, нефтяном, общем машиностроении «Одесса-70» — экспонат павильона «Химическая промышленность» — найдет самое широкое применение.

ЧИТАТЕЛЬ ПИШЕТ В РЕДАКЦИЮ

РАСТУТ ЭТАЖИ

На различных объектах Нижневартовского трудятся строители СМУ-5. В этом году предстоит много поработать на возведении жилья. Под тридцать четыре дома будут вестись нулевые циклы работ.

Сейчас фундаменты готовятся под десять двенадцатиквартирных домов в резервной зоне и под десять домов в шестом микрорайоне.

Большую помощь строителям оказывают студенты. Студенческий строительный отряд «Самбо» трудится на строительстве базы нефтепромыслового управления. Здесь возводится второй корпус ремонтно-механических мастерских и здание бытового помещения.

В. КОРОТЧЕНКО,
гл. инженер СМУ-5.

ШКОЛА ГОТОВА К ЗАНЯТИЯМ

Восьмилетняя школа Нижневартовского готова к приему учащихся в новом учебном году. Побеленные стены, выкрашенные полы и окна сияют чистотой. Отремонтированы все парты, сейчас ремонтируются стулья. Помогает школе контора бурения.

На территорию школы завезено 100 машин грунта, теперь во дворе нет грязи и воды. К сентябрю СМУ-5 обещало снаружи обшить здание вагонкой.

Большую помощь в работе оказали Полина Агошкова, Галина Корманбаниева, Таисья Ефремова, Валентина Голова, Валентина Симунова, Мария Татаринова и Сергей Иванович Иванов.

В. ЛЕДНЕВА.

ИЩИ МЕНЯ НА КАРТЕ...

ИЗ ДНЕВНИКА СТУДЕНТА ФАКУЛЬТЕТА ЖУРНАЛИСТИКИ КИЕВСКОГО ГОСУДАРСТВЕННОГО УНИВЕРСИТЕТА, БОЙЦА СТУДОТРЯДА «УКРАИНЕЦ» ВИКТОРА ФИЛОНЕНКО.

20 ИЮНЯ. После долгих перелетов прибыли, наконец, в Нижневартовский. Нас восемь человек из бригады студенческого строительного отряда, который пока сдает сессию в Киеве и отыскивает наши координаты на карте...

Ставили для себя палатку. Ужинали поздно, кофе пили прямо из банок из-под икры.

21 ИЮНЯ. Целый день не выпускали из рук лопаты. Уже через 10—15 сантиметров наткнулись на что-то твердое. Кто-то в шутку сказал: наверное, золото. Оказалось: лед.

Целый день работали под дождем. Между прочим, усталость чувствуется уже меньше. Потом валили в тайге кедры, расчищали площадку под фундамент будущей столовой. Под вечер дождь загнал всех в палатку. Но и здесь не прекращались «мануфактурные» работы: строгали черенки для лопат, топорища.

Валерий Мартыненко продемонстрировал свое искусство кипятить чай под дождем.

23 ИЮНЯ. Все вокруг — в дожде. Каким-то чудом разожгли костер, принялись сушиться. Наверное, мы были похожи на матадоров, размахивающих пестрыми рубашками вокруг пляшущего быка — огня. После обеда получили сапоги. Да будет блажен тот, кто придумал это чудо!

24 ИЮНЯ. Сегодня получили еще и спецовки. После обеда грузили бревна. Ноги, как прежде, больше не подкашивались.

А Аркадий Мирза, оказывается, незаменимый человек в бригаде. Все умеет. И другого научит. Работает он мастером на одном из Киевских заводов. Одновременно учится в университете и каждое лето выезжает из Киева. А теперь и севера захотелось попробовать. Помните, как у Нескова: идет человек, покоряя вершину за вершиной. И кажется уже устал, но никак не может расстаться с мыслью: интересно, а что же там, за ближайшим поворотом?

1 ИЮЛЯ. Арик и Миша Могут три дня колдовали возле печки. Сегодня вечером состоялся торжественный пуск. Когда из трубы заклубился синий дым, мы дружно прокричали свое традиционное студенческое: гип-гип-ура!

По вечерам поем родные украинские песни. А вечеров и ночей здесь, собственно, не бывает. Белым-бело все сутки.

5 ИЮЛЯ. Работы в лагере полностью закончены. С завтрашнего дня приступим к настоящим испытаниям: будем строить дом. Двенадцатиквартирный!

Кто виноват?

Хотим рассказать сегодня о том, что мешает людям жить.

Мы — геофизики. В Нижневартовском работаем с весны 1965 года, считаем себя старожилами. На наших глазах поселок стал таким, как сейчас. На наших глазах протянулся нефтепровод Нижневартовский — Усть-Балык. Наконец, мы были свидетелями открытия Самотлора.

..Когда зимой 1965 года в наших домах было холодно, мы считали это нормальным явлением: ведь поселок строился второпях! «Пройдет год-два, — думалось тогда, — и все уладится». Когда не было бани, никто не возмущался: понимали, что трудно сделать все сразу.

С тех пор прошло пять лет. Чем объяснить, что зимой 1969 года в домах, как и раньше, было холодно, а бани по-прежнему нет? Кто ответит: почему в поселке нет ни одной нормальной колонки для воды? И как можно спокойно работать, если в квартире в девяти местах протекает потолок?!

Почему в домах по улице Пионерской есть вода и канализация, к каждому крылечку ведет аккуратная бетонная дорожка, двор огорожен забором, а за этой улицей, буквально рядом с трестом «Мегионгазстрой», стоят общежития буровиков — грязные, не оштукатуренные и, разумеется, без тротуаров, крылечек и канализации?

Не лучше их выглядит и наш дом. Не знаем, как буровики, а мы каждую весну и лето бегаем во все компетентные организации, но не можем добиться элементарной побелки стен. С потолка в дождливую погоду вот уже много лет подряд бегут ручьи.

Четыре года слышим обещания о ремонте дома, который снаружи не оштукатурен. ЖКК НПУ ежегодно ссылается на приезд студентов: вот-де они приедут, все сделают. А они приезжают и уезжают, наш же дом № 11 по улице Набережной никто и не собирается ремонтировать.

Мы хотели бы знать, что виновники безобразий понесли заслуженное наказание.

Почему, наконец, мы должны тратить время не на труд и отдых, а на хождение по организациям с просьбой о ремонте?

Г. СТАКЕЛЬСКИС, С. ЧИСТЯКОВ, Г. ШИРЕЕВ, С. ЛАВРИНЕЦ, Н. МУХИН, Ю. ЛОШАДКИН, Т. НЕУГОДНИКОВА, ГУЛЕВИЧ, СЕЛЕЗНЕВ.

Навести в поселке порядок

Прочитав статью в вашей газете № 30 «В защиту природы», я согласился с товарищем Андриевским. О защите рыбных запасов он говорит правильно. Но я хочу еще добавить и о самом поселке.

Вот, например, 5 «б» квартал. Какие там были оставлены зеленые массивы! От них сейчас остались, как от козы, «ножки да рожки». А кто за это в ответе? Я считаю — поселковый Совет, который смотрит сквозь пальцы на то, как уничтожаются зеленые насаждения.

Во-вторых, никто не заботится о порядке в поселке. По всему поселку рыщут автомашины, тракторы и другая техника. В любое время суток шоферы едут куда хотят. Захотел позавтракать — едет на «Урале» по всему поселку. И так бывает в день три раза. А сколько таких «Уралов», «Мазов» и других марок машин. Вот вам и отдых после трудового дня: шум, пыль, грязь. А ведь у нас есть ГАИ, призванная контролировать работу транспорта.

Товарищи руководители поселка, наведите порядок!

Н. КРИВОЛАПОВ.

ТРЕВОЖНЫЙ СИГНАЛ

Склады нужны сейчас

Любой завод, выпускающий какую-либо продукцию, имеет склады сырья, полуфабрикатов и готовой продукции.

Для кислородной станции это склады для пустых и наполненных баллонов. Строящаяся кислородная станция имеет склады, где может поместиться всего 120 пустых баллонов. Согласно типовому проекту, они обеспечат хранение баллонов для одной установки. Но скоро на станции будут работать две новые установки. Тогда в сутки станция станет наполнять 250—270 баллонов. А 120 —тех, что хранятся на складе,— не хватает и на полсутки работы станции.

Расширение складов ранее предусматривалось, однако с трудом уговорили сделать площадку для складов. Площадку сделали, а теперь нужны простейшие холодные склады, укрывающие продукцию от дождя и снега. Склады делать не будут. Почему? Потому, что работу эту забыли включить в смету. Строительство складов своими силами является проблемой, так как эта работа довольно трудоемкая, требует специальных несгораемых материалов.

Нашим строителям и оксу НПУ необходимо понять, что склады действительно нужны, это не прихоть работников кислородной станции, а насущная необходимость. Без них станция не сможет нормально, на полную мощность работать. Склады нужны именно сейчас, до пуска. А до пуска станции остались считанные дни...

А. МУХАМЕТОВ,
ст. мастер кислородной станции.

На суд товарищей

Недавно в энергоцехе нефтепромыслового управления проходило заседание товарищеского суда. На нем рассматривалось недостойное поведение электромонтера П. А. Швецова. Товарищеский суд объявил Швецову выговор.

Н. ПРЕДЕИН,
председатель товарищеского суда энергоцеха НПУ.

Мегионской поселковой библиотекой Нина Дмитриевна Клюсова заведует с 1965 года. Главной своей задачей она считает пропаганду книги среди широких трудящихся масс. В канун ленинского юбилея коллектив библиотеки немало сделал для того, чтобы ознакомить своих читателей с идеями пролетарского вождя, с жизнью и деятельностью Ильича. Для этого использовались самые разнообразные формы работы.

НА СНИМКЕ: Н. Д. Клюсова.

Фото А. Новоселова.



Быстрее осваивать Самотлор

Медленно развивается поселок Нижневартовский — центр нового нефтедобывающего района. Строительство жилья, детских учреждений, больниц, столовых значительно отстает от потребностей, поселок плохо благоустраивается. Много недостатков в организации торговли, общественного питания, медицинского обслуживания населения. Развитие подсобного сельскохозяйственного производства не отвечает современным требованиям.

Ускорение освоения Самотлора — важнейшая задача Ханты-Мансийского окружкома, Нижневартовского райкома КПСС. Им необходимо быть более требовательными к руководителям предприятий и организаций, обустраивающих промыслы. Каждый коммунист, работающий здесь, должен чувствовать себя бойцом на переднем крае пятилетки, расценивать свою деятельность как важнейшее партийное поручение.

Освоение месторождения нужно вести с применением новейших достижений науки и техники, современных методов управления и организации строительства, бурения и эксплуатации скважин, комплексной механизации и автоматизации производственных процессов.

Экономное расходование материальных ресурсов должно быть в центре внимания коллективов, работающих на Самотлоре. Мероприятия, намеченные в связи с Письмом ЦК КПСС, Совета Министров СССР, ВЦСПС и ЦК ВЛКСМ «Об улучшении использования резервов производства и усилении режима экономии в народном хозяйстве», должны неукоснительно претворяться в жизнь. Поиск новых резервов нужно продолжать беспрерывно.

Самотлор — новая нефтяная жемчужина страны. И дело чести тюменцев быстрее заставить его работать на полную мощь.

(«Тюменская правда»).

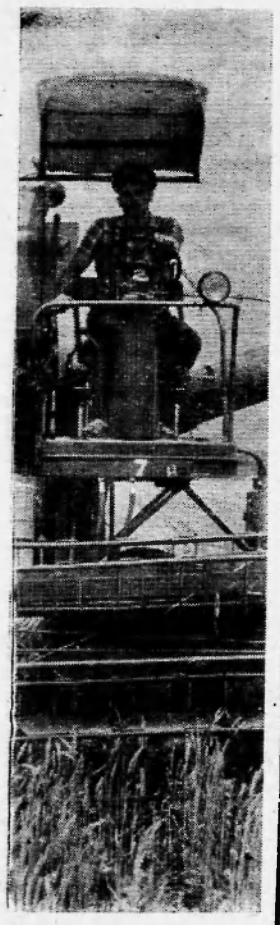

Ставропольский край. С каждым днем жатва хлебов набирает темпы, работы ведутся групповым методом. Колхозы и совхозы вывели на поля около 9000 комбайнов и более 8000 жаток, на вывозе зерна занято 22 тысячи автомашин.

По две нормы ежедневно выполняет на раздельной уборке комбайнер совхоза «Ачикулакский» Вячеслав Сердюков (на снимке).

Фото К. Тарусова.

Фотохроника ТАСС.

ПРИРОДА И ЧЕЛОВЕК

ПОЭЗИЯ И МАСТЕРСТВО

БЕЛЫЙ тополиный пух летит по Москве. Он, словно иней, ложится на зеленую траву, на цветы на ветви деревьев. Люди проходят мимо, отмахиваясь от назойливых пушинок. А один человек, наделенный чутким воображением художника, остановился, взглянул попристальнее и... создал картину из нежного пуха, наклеивая его на черную бархатную бумагу — «Ночь в Крыму».

Тысячи людей бывают в лесу, наслаждаясь встречей с природой. Они приносят домой лесные дары — грибы, ягоды, цветы. А один из тысячи приносит из похода причудливый искривленный корешок или сухую ветку. Одно, два движения ножом — и готова причудливая скульптура: изящный олень — серебряное копытце, птица-феникс, сказочная баба-яга, старик-лесовик, танцующая девушка...

Много фантастических, удивительных произведений, созданных природой и умелыми руками человека, влюбленного в нее, можно увидеть на выставке «Природа и фантазия», открывшейся в Москве. Она расположена в старинной церкви Симеона Столпника, принадлежащей к памятникам русского зодчества XVII века. Выставку организовало Всероссийское общество охраны природы, а участвуют в ней любители из Москвы, Ленинграда и Вологды.

Искусствовед и оформитель выставки Любовь Дмитриевна Шульгина рассказывает об авторах представленных работ:

— Секция «Природа и творчество» нашего Общества объединяет более 150 человек. Среди них почти нет профессионалов-художников, но есть люди, умеющие видеть высоту, созданную природой. Председатель секции — инженер-металлург, в числе членов—преподаватели, рабочие, инженеры, техники, домохозяйки. Нынешняя выставка «Природа и фантазия»—третья по счету. И можно сказать, что она появилась в результате удивительно широкого интереса москвичей и многочисленных гостей к предыдущим нашим работам. Во всех городах страны сейчас есть филиалы нашего общества. Лучшие работы попадают на выставки.

— А как ведется отбор?

— Создано специальное жюри, в состав которого входят и художники, и любители. Одним из главных критериев в оценке работ является степень близости к природе. Особенно высоко ценится такое произведение, в котором участие человека сведено к минимуму, лишь к небольшой доработке. Мы считаем, что увидеть прекрасное и удивительное вокруг и принести его людям — это само по себе большая заслуга. Вот, например, срез ствола дерева иногда представляет собой почти законченную картину. Искусство мастера состоит в том, чтобы увидеть ее и небольшими дополнениями сделать более выразительной.

Члены нашей секции не ограничиваются собственными поисками. У них много прилежных учеников, летом они выезжают в пионерские лагеря, учат ребят своему чудесному мастерству. Надо сказать, что дети вообще удивительно восприимчивые к искусству, с удовольствием занимаются в наших секциях. Недавно мы даже устраивали специальную выставку детских работ, и многие из них могли бы поспорить с лучшими произведениями взрослых «учителей».

В залах выставки «Природа и фантазия» есть и удивительное панно из сухих листьев десятков различных оттенков, мозаика из кусочков древесины разных пород. Есть вазы и подсвечники из причудливо изогнутых веток и корней, скульптура — из наростов на стволах деревьев. И целая галерея миниатюрных смешных фигурок, сделанных из шишек, желудей, лесных орехов, грибов...

Трудно описать все разнообразие и богатство, созданное мудрым сочетанием поэзии природы и мастерства человека. Это все нужно увидеть своими глазами...

Москва.

Е. ХОРЕВА.

● Наука и жизнь

Новые автоматы

По полям и лесным просекам от сел к районному центру тянутся тонкие телефонные провода. Возможности линии весьма скромные: по ней одновременно могут разговаривать только два человека. Поэтому жителям отдаленных сел нередко бывает связаться с районным центром.

Положение изменится в предстоящем пятилетии, когда на смену устаревшим ручным коммутаторам придут электронные аппараты, позволяющие по обычной воздушной линии связи вести одновременно десятки переговоров. Современная аппаратура обеспечит четкую, надежную связь и высокое качество звучания речи. С образцами такой техники можно познакомиться в одном из павильонов ВДНХ СССР.

Вот, например, аппарат «ИКМ-12», сконструированный коллективом Центрального научно-исследовательского института связи. Он применяется для одновременной связи районного центра с 24 абонентами, находящимися в населенных пунктах на расстоянии до пятидесяти километров. Одесский завод «Промсвязь» сейчас осваивает серийное производство этой аппаратуры, для обслуживания которой не нужен телефонист.

Другая новинка — трехканальный аппарат «В-2-2». Он отличается небольшими габаритами, простотой в эксплуатации. Максимальная дальность связи 70—75 километров. Аппарат дает возможность одновременно разговаривать шести абонентам. Массовый выпуск такой техники освоил один из заводов Министерства связи СССР.

Оригинальна установка «ГУ-10-3», разработанная сотрудниками Свердловского филиала Центрального конструкторского бюро. Правда, у нее радиус действия не велик — 25 километров, но зато есть другое достоинство: установка без помех соединяет абонентов колхоза не только с районным центром, но и между собой.

Промышленное производство новых приборов и автоматов, представленных на ВДНХ СССР, позволит быстро решить проблему широкой телефонизации сельской местности.

Р. АХМЕТОВ,
корр. ТАСС.

ПОСЛЕДНЯЯ КОЛОНКА

ЮМОР

Турист спрашивает у администратора гостиницы:

— Сколько у вас стоит маленький, скромный номер?

— На втором этаже десять долларов, на третьем — восемь, на четвертом — шесть, на пятом — четыре доллара.

Турист подумал и пошел к двери.

— Для вас, может быть, цена слишком высока?

— Нет, гостиница слишком низка.

Оригинал и перевод

В штате Коннектикут существует озеро, которое называется «Свачдоддадодутопсваи д а д о д дсваивпадипдатаид».

На языке одного из китайских племен это означает: «Ты ловишь рыбу на своей стороне, я ловлю рыбу на моей стороне — никто не будет ловить рыбу в середине».

Редактор В. НОРЧЕМКИН.

● Репортаж

Подарок строителей

Со словом «ремонт» у нас обычно ассоциируется побелка, покраска и т. д., но когда после капитального ремонта распахнулись двери третьего магазина, что на пятом квартале, — покупатели восторженно ахнули. От того, что находилось там раньше, остались только стены. Все остальное было новым: Зеркальные панели и витрины-холодильники. Современные прилавки, оформленные пластиком. На потолке мерцали лампы дневного света. Всюду развешаны яркие плакаты, из которых свисают зеленые плети цветов.

На стеклянных полках, празднично отражаясь во множестве зеркал, стоят различные товары. В рыбном отделе три сорта свежемороженой рыбы: копченая, маринованная, рядом — мясные консервы, колбасы, копчености. В отделе вин золотистая влага виноградного вина соседствует с солидностью коньяка. Большой ассортимент табачных изделий.

— Этот магазин — подарок строителей к нашему празднику, Дню работников торговли. Его коллективу пришлось много потрудиться, прежде чем здесь стало так уютно, — рассказывает заместитель начальника торгового отдела орса КПУ А. Бахарева.

Мы обратили внимание на внешний вид продавцов, все они одеты в белоснежные форменные халаты с желтыми или голубыми воротничками и галстуками.

Одним словом, «гастрономия» своим оформлением вполне отвечает запросам нашего растущего города. Остается пожелать, чтобы ассортимент товаров всегда соответствовал оформлению или был еще богаче.

Л. ЕФИМОВА,
Н. ВЕЗЕЛЬ.

ХАНТЫ-МАНСИЙСКОЕ ГОРОДСКОЕ ПРОФЕССИОНАЛЬНО-ТЕХНИЧЕСКОЕ УЧИЛИЩЕ № 10 объявляет прием учащихся на 1970—1971 учебный год.

Училище готовит механиков-судоводителей на дизельные суда речного флота, крановщиков дизельэлектрокранов и монтеров связи.

В городское профтехучилище принимаются юноши в возрасте от 16 лет и старше, с образованием 8 классов и выше. Срок обучения механиков-судоводителей 2 года 3 месяца, крановщиков и монтеров связи 1 год.

Окончившие училище будут направлены для работы на предприятия Главтюменьнефтегаза.

Нуждающиеся обеспечиваются общежитием и постельными принадлежностями. Все учащиеся обеспечиваются бесплатно питанием и форменным обмундированием работников речного флота.

Заявления о приеме принимаются до 1 августа.

Заявления подаются на имя директора лично или почтой (заказным письмом). К заявлению должны быть приложены: свидетельство об окончании восьмилетней школы (в подлиннике), свидетельство о рождении, характеристика-рекомендация с места работы или учебы, справка с места жительства, автобиография, 4 фотокарточки размером 3х4 см, военный билет или приписное свидетельство. Паспорт предъявляется лично.

Медицинская комиссия проводится в училище. Адрес профтехучилища: г. Ханты-Мансийск, ул. Луговая, 11, ГПТУ № 10 телефоны: 35-36, 36-12.



ИСПАНИЯ. Такую картину еще часто можно увидеть в испанской деревне, где крестьяне от зари до зари обрабатывают свои маленькие клочки земли, как и много веков назад, с помощью сохи.

Фот А. Осипова.

Фотохроника ТАСС.

ГОЛУБОЙ ЭКРАН

СУББОТА, 18 ИЮЛЯ

8.00 — Новости. 8.15 — Для детей. 8.30 — «Творчество юных». 9.30 — «Ваша точка зрения». 10.00 — Цветное телевидение. Музыкальная передача. 10.30 — Телевизионный спектакль. 12.00 — «Горизонт». 13.10 — Новости. 13.30 — Майн Рид — «Белая перчатка». Телеспектакль. 15.30 — Документальный фильм. 16.00 — В эфире — «Молодость». 18.30 — Новости. 18.45 — «Улыбнись соседу!». Телефильм. 20.00 — «Праздник песни». 21.00 — «Время». 21.30 — Цветное телевидение. Тирсо де Молина — «Ревнивая к себе самой». Премьера телеспектакля.

Время московское.

Коллектив пожарной части № 5 выражает глубокое соболезнование заместителю начальника Остапенко Н. П. по поводу безвременной кончины его отца

ОСТАПЕНКО
Петра Трофимовича.

НАШ АДРЕС И ТЕЛЕФОНЫ: Рабочий поселок **НИЖНЕВАРТОВСК**, улица Пионерская, 6. **ТЕЛЕФОНЫ:** редактора — 0-98, зам. редактора — 0-8?, промышленного отдела — 0-85 (2 звонка), ответственного секретаря и отдела писем — 0-87, типографии — 0.87 (2 звонка).

Нижневартовская типография управления по печати Тюменского облисполкома

Пролетарии всех стран, соединяйтесь!

ЛЕНИНСКОЕ ЗНАМЯ

ОРГАН НИЖНЕВАРТОВСКОГО РАЙОННОГО КОМИТЕТА КПСС И РАЙОННОГО СОВЕТА ДЕПУТАТОВ ТРУДЯЩИХСЯ ТЮМЕНСКОЙ ОБЛАСТИ

Год издания 29-й
87 (2157)
ВТОРНИК
21
ИЮЛЯ
1970 г.
Цена 2 коп.

Общежитие — твой дом

В соответствии с Постановлением ЦК КПСС и Совета Министров СССР об ускоренном развитии нефтедобывающей промышленности в Западной Сибири в Среднем Приобье Тюменской области создается крупный народно-хозяйственный комплекс по добыче, обработке и транспортировке нефти и газа. В связи с этим предусматривается большой объем жилищного и культурно-бытового строительства.

Только за последние шесть лет население нашего поселка увеличилось в 4 раза и, по данным переписи населения на 1 января 1970 года, составляет 16,5 тысячи человек. В предстоящее пятилетие оно возрастет до 100—130 тысяч.

В настоящее время средний возраст трудящихся молодого поселка Нижневартовского составляет 23,5 года. Только в общежитиях проживает около 2500 человек. Это, в основном, молодые рабочие, ИТР и служащие.

Предприятия — НПУ им В. И. Ленина, трест «Мегионгазстрой», Мегионская нефтеразведочная экспедиция и другие — стремятся, чтобы в общежитиях был порядок, все условия для нормальной жизни, отдыха, учебы и культурного развлечения. В каждом общежитии жильцы обеспечиваются постельными принадлежностями, инвентарем, в их распоряжение предоставляются красные уголки, радиоприемники, телевизоры, газеты, журналы, настольные игры.

Во многих общежитиях Нижневартовского и Мегиона, как например, в № 6 и № 9 (НПУ), № 5 и № 7 (СУ-13 и СУ-12) обслуживающий персонал совместно с бытовыми советами добился соблюдения чистоты и порядка в комнатах. Ведь у проживающего в общежитии другого местожительства нет. И поэтому общежитие — это его дом. Соблюдать порядок в нем — долг каждого.

Одни молодые люди после напряженного трудового дня хотят отдохнуть, другие учатся в вечерней школе или заочно в техникуме, институте, кто-то пишет письмо родным, читает газету, слушает радио. Все это составляет повседневную потребность для нормальной жизни и всестороннего развития человека.

...Вот общежитие № 5, комната 14. Живут здесь две девушки, одна из них на работе, вторая — Маргарита Ямпольская — после ночной смены сидит за книгами, она готовится поступать в Тюменский индустриальный институт.

В комнате № 12 живут тоже две девушки, обе работают в СУ-13: Шура Пырчина — штукатур-маляр и Оксана Галкина — кочегар. Оксана тоже готовится к поступлению в ВУЗ.

Чисто и уютно в одиннадцатой, шестнадцатой, двадцатой комнатах общежития № 7: Здесь у многих ребят своя художественная литература, учебники за 9—10 классы: многие после работы учатся в вечерней школе.

Но, к сожалению, не везде так хорошо обстоят дела. До сих пор в одиннадцатом общежитии НПУ, во втором СУ-13 и в общежитии СУ-18 часто бывает грязно в комнатах, жильцы не стесняясь никого пьют спиртные напитки, недостойно ведут себя. Имеются случаи нерадивого отношения к социалистической собственности, порчи мебели и инвентаря, постельных принадлежностей.

Задача хозяйственных руководителей, всех общественных организаций — обеспечить необходимые условия для проживающих в общежитиях. Но каждый, кто живет там, всегда должен помнить, что это его дом и надо уважать себя, своих соседей, всех, кто дал возможность жить в нормальных условиях.

В. СМИРНОВ,
секретарь партийной организации треста «Мегионгазстрой».

НА КРАСНОЯРСКОЙ ГЭС проводятся испытания водосливной части исполинской плотины, что перегородила великую сибирскую реку Енисей.

Мощные потоки воды огромным водопадом устремляются вниз со стометровой высоты, разбиваются о водобойную часть, взмывают вверх и, укрощенные, опускаются в нижний бьеф.

Строители испытывают различные покрытия водосливной части плотины под огромным напором воды, проверяют, как ведет себя водобойная часть.

НА СНИМКЕ: испытания водосливной и водобойной части плотины Красноярской ГЭС.

Фотохроника ТАСС.



В райкоме КПСС

По-партийному относиться к сигналам печати

На очередном заседании бюро районного комитета партии был рассмотрен вопрос о фактах неправильного отношения ряда хозяйственных руководителей и секретарей партийных организаций к выступлениям районной газеты «Ленинское знамя». Бюро отметило, что газета поднимает на своих страницах важные вопросы жизни районной партийной организации, развития экономики, промышленного и жилищного строительства, культуры и быта населения.

Однако критические выступления газеты, как установила проверка, руководители и партийные организации в коллективах не обсуждают и не принимают должных мер к устранению недостатков. Ответа по этим выступлениям газета не получает. Так, не ответили редакции, несмотря на неоднократные напоминания, начальник энергоцеха НПУ тов. Тиханов, начальник участка мехколонны № 14 тов. Дорошенко, секретарь парткома НПУ тов. Ванин, начальник СМУ-5 тов. Палкин, управляющий трестом «Мегионгазстрой» тов. Пикман, начальник УМ-5 тов. Яновский и другие.

Бюро райкома партии отметило, что такое непартийное отношение к печатному органу райкома КПСС является недопустимым явлением и мешает ее организаторской и пропагандистской роли, правильному воспитанию хозяйственных кадров в духе ленинских принципов. Бюро указало тт. Пикману Г. И., Кузоваткину Р. И., Палкину М. Н., Дорошенко В. И., Ванину В. Е., Яновскому И. А. на неправильное отношение к выступлениям районной газеты и потребовало принять неотложные меры к выполнению критических замечаний.

Бюро райкома КПСС обязало также редакцию районной газеты усилить контроль за действенностью газеты и регулярно информировать райком о подобных фактах, если они впредь будут иметь место.

В нашей вышкомонтажной

В нынешнем году нашей бригаде вышкомонтажников надо смонтировать семь буровых вышек. За первое полугодие уже сделано шесть, а обязательство дали подготовить девять вышек. Сейчас сложилась такая обстановка, которая позволяет заявить, что обязательства эти будут выполнены досрочно, в третьем квартале.

Все знают, что работа у нас сложная и ответственная. Особенно трудно транспортировать оборудование в летнее время, когда на Самотлоре все утопает в болотах. Часто просто невозможно делать дороги и приходится прибегать к помощи вертолетов.

Но у нас вышкомонтажники не отчаиваются. Люди эти все опытные, испытанные. Они не только хорошо знают свое дело, но и трудятся с большим напряжением, добиваются новых успехов. Это и позволило в соревновании бригад Мегионской экспедиции нашей бригаде выйти на первое место.

Нам самим приходится строить дороги, готовить площадки создавать нормальные условия для работы буровиков и испытателей. И это в основном удается.

Люди научились быстро выполнять все операции. Для демонтажа установки отводится семь—восемь дней. Мы эту работу заканчиваем за два—три дня. На монтаж на новой точке по плану выделяется двадцать дней, а у нас уходит всего двенадцать — тринадцать дней.

Чем объяснить успех?

Я уже говорил, опытом монтажников, их трудолюбием, настойчивостью. Надо отметить и то обстоятельство, что в горячее время приходится работать не по восемь, а иногда по двенадцати часов в сутки, особенно весной. Сократили до минимума простои. Их по вине монтажников не бывает. Задержки получаются из-за плохой погоды. Иногда и вертолеты не могут нам доставить нужные материалы.

Люди работают все хорошо, даже выделить кого-либо трудно. Но если говорить о наиболее опытных и прилежных, то можно назвать электрика комсомольца Виталия Прыгунова, сварщика Петра Омельяненко. Замечательно относятся к делу монтажники комсомольцы Константин Кремляков, Курт Бах, а также два Александра Амиров и Кузяков и многие другие.

Думаю, что коллектив нашей бригады сделает достойный вклад в успешную разведку богатств подземных кладовых.

Ю. ХОХРЯЕВ,
руководитель вышкомонтажной бригады Мегионской экспедиции.

НОВОСТИ

ПОЛЕЗНЫЙ СЕМИНАР

В минувшую пятницу в клубе имени 50-летия ВЛКСМ состоялось очередное занятие в школе агитаторов и политинформаторов. О международном положении слушателям рассказал кандидат доцент Ленинградского кораблестроительного института внештатный лектор Ленинградского обкома партии С. В. Ксенофонтов. Его лекция вызвала большой интерес. На заданные вопросы он дал исчерпывающие ответы.

С решениями июльского Пленума ЦК КПСС об очередных задачах партии в области сельского хозяйства политинформаторов и лекторов познакомил секретарь райкома партии С. Д. Великопольский.

Политинформаторы Н. Ф. Чеботаева из НПУ и Л. Н. Белинский из УПТК треста «Мегионгазстрой» поделились опытом подготовки проведения бесед.

В заключение семинара перед собравшимися выступил В. С. Руховец — командир Ленинградской группы Всесоюзного агитпохода студенческой молодежи, посвященного 100-летию со дня рождения В. И. Ленина. Он рассказал о пути, пройденном студентами Ленинградского кораблестроительного института, после чего был показан фильм, отснятый самими студентами. Участники агитпохода дали небольшой концерт.

В глубины Самотлора

На днях бригада бурового мастера Ф. Комарова из Ватинской конторы бурения начала проходку скважины 206-бис на Самотлоре. Это последняя, пятая скважина на кусте КНС-1. Глубина бурения достигла 400 метров. Идет спуск кондуктора.

Буровики из коллектива, возглавляемого А. Шариповым, ведут проводку скважины 219-бис на 21 кусте Самотлорского месторождения. Эта скважина — наклонно-направленная, глубина проходки сейчас составляет 1615 метров.

А бригада бурового мастера А. Дороженко ведет проводку скважины № 777 на Ватинском месторождении; здесь глубина проходки составляет 2160 метров.

Всего с начала месяца буровики Ватинской конторы прошли 3546 метров пород. Это почти месячный план.

М. АХМЕТОВ.

Сенокос в разгаре

На центральном отделении Нижневартовского совхоза вышли на сенокосные угодья два тракторных агрегата. Сенокос идет на угодьях возле Васьнинской протоки. Руководит работами управляющий центральным отделением совхоза Юрий Павлович Банлимишев. За первые дни скошено около двух гектаров трав.

А. ПАЛЬЯНОВ.

Улучшить бытовое обслуживание населения

С такой повесткой дня 14 июля состоялась восьмая сессия районного Совета депутатов трудящихся. Председатель районной плановой комиссии депутат А. Ф. Бахтиева доложила о состоянии бытового обслуживания населения в районе. Депутаты и приглашенные на сессию руководители предприятий обсудили доклад и наметили конкретные меры улучшения бытового обслуживания трудящихся.

Директивами XXIII съезда КПСС намечена обширная программа развития бытового обслуживания. Признано необходимым обеспечить развитие всех видов услуг, превратить службу быта в крупную механизированную отрасль народного хозяйства, увеличить за пятилетие объем услуг, оказываемых населению, примерно в 2,5 раза

Очень важное значение для выполнения этих Директив партии имело Постановление ЦК КПСС и Совета Министров СССР от 26 августа 1967 года «О мерах по дальнейшему развитию бытового обслуживания населения». В текущей пятилетке бытовое обслуживание в стране претерпело серьезные изменения. Оно стало самостоятельной отраслью народного хозяйства. В союзных и автономных республиках образованы Министерства, в краях и областях — управления бытового обслуживания, в крупных городах — специализированные предприятия, а в районных центрах — комбинаты бытового обслуживания.

Значительно укреплена и расширена материально-техническая база. За четыре года капиталовложения составили 1,2 млрд. рублей. Созданы новые основные фонды, примерно такие же, какими располагала служба быта к началу текущего пятилетия. Удовлетворением бытовых нужд трудящихся занимается более 280 тысяч фабрик, комбинатов, ателье, мастерских, домов быта и приемных пунктов, в которых работает около миллиона человек. В 1969 году бытовыми предприятиями страны выполнено услуг более чем на 3,5 млрд. рублей. По сравнению с 1965 годом их объем увеличился в 1,9 раза.

В нашем районе также функционирует комбинат бытового обслуживания. Он оказывает уже 132 вида бытовых услуг, перевыполняет план по выпуску валовой и реализованной продукции. За четыре года пятилетки комбинатом оказано услуг населению на 402 тысячи рублей, что в 3 раза больше, чем за соответствующий период прошлой пятилетки. Бытовые услуги в расчете на одного человека в 1969 году составили 9 рублей 27 копеек, или в 2,3 раза больше против 1965 года.

Резко возросли услуги по пошиву одежды. Если в 1965 году они составили 21 тысячу, то в прошлом году — 100 тысяч рублей. За это же время услуги по ремонту бытовых машин и телерадиоаппаратуры выросли в 8,3 раза, парикмахерских — в 13 раз, фотографии — в 6,7 раза. Ведется пошив и ремонт обуви, ремонт и вязка трикотажных изделий, ремонт мебели, сложной бытовой техники — таких услуг в прошлом не производилось.

В этом году внедрен бригадный метод работы в ателье и пошивочной мастерской Нижневартовского, отдельные мастерские переведены на двухсменную работу по поточному графику без выходных. В комбинате работает 158 человек, в том числе в швейном производстве 87 человек. Лучшими людьми по праву считаются ветераны службы быта: парикмахеры М. П. Мозгалева и А. А. Чернова, швеи И. М. Сыромятникова, Р. Ю. Кавказная, П. В. Россохач, А. Ф. Григорьева, Г. Ш. Салихова и Е. Д. Бизина, фотографы М. Т. Морозов, Л. А. Щукина и многие другие.

По несмотря на то, что установленный план выполняется, комбинат не может удовлетворить растущие потребности населения. В районе недостаточно ателье, мастерских, приемных пунктов. Большинство предприятий размещено в неприспособленных помещениях, не отвечающих элементарным условиям для нормальной работы.

Мастерская по ремонту бытовой техники была в помещении без окон, мастера работали при электрическом свете. Но и эта мастерская в феврале сгорела. Сейчас мастера работают только по вызовам граждан. Строительство дома быта, которое ведет СМУ-5, затягивается.

Слабо развивается служба быта в сельской местности. Из тринадцати населенных пунктов только в трех есть мастерские. Для улучшения обслуживания сельского населения комбинату необходимо решить вопрос об организации приемных пунктов в Тархово, Охтеурье, Корликах и скомплектовать постоянную разъездную бригаду.

Не все благополучно и с качеством выполняемых заказов, сроками их исполнения; не всегда соблюдается очередность. Установлены факты, когда заказы у часового и сапожного мастеров в Мегионе принимались без квитанции.

Мастер по ремонту бытовой техники и часов в Ваховске Малюхин и его жена — парикмахер — в течение 11 месяцев работали под вывеской комбината на себя. За все время они сдали в кассу только 1053 рубля, или по 47 рублей в месяц.

Воспитательная работа в коллективе комбината и трудовая дисциплина оставляют желать лучшего. Работники службы быта крайне плохо обеспечены жильем, все это приводит к текучести кадров. На экономику предприятия влияют частые отключения электроэнергии.

Комбинат имеет лесоцех, производящий пиломатериалы, штакетник, изготовляет детали для одноквартирных домов, занимается заготовкой дров для населения. При нормальной работе цеха комбинат мог бы перекрыть убыточные отрасли. Однако не имеется соответствующей техники для заготовки леса, и цех работает не на полную мощность. За счет ссуд госбанка строится столярный цех, который будет изготовлять и ремонтировать мебель, выпускать товары ширпотреба. Но из-за несвоевременной отгрузки оборудования цех пока не работает.

Все это отрицательно влияет на финансовое состояние предприятия. В комбинате не хватает оборотных средств, имеются сверхплановые убытки.

Вопросами бытового обслуживания в районе призваны заниматься нефтепромысловые управления, Мегионская и Ваховская экспедиции, леспромхоз, коопзверопромхоз, рыбозавод, госпромхоз, торгующие организации, а также аэропорт и Нижневартовский эксплуатационный участок ИРПа. В ведении этих предприятий и организаций имеются бани, прачечные, столы раскроя, камеры хранения и транспортные средства.

Не выполняется установленный план оказания услуг населению банями. Особенно резко отстает баня НПУ: пятимесячный план выполнен на 50 процентов. Новая баня на сто одно место, которую так долго ждали от строителей, так и не работает нормально до сих пор. Не лучше дело и в старой части Нижневартовского. Баня рыбозавода пришла в ветхость, а от строительства новой бани рыбозавод отказывается. Пора подумать о строительстве бани и в Мегионе.

Неудовлетворительно решается вопрос с обеспечением населения Нижневартовского питьевой водой, особенно в старой части поселка, на 14—15 кварталах. Жители вынуждены брать воду прямо из реки, отсюда и высокий процент инфекционных заболеваний.

Торгующие организации района призваны заниматься оказанием услуг населению путем организации пунктов проката, столов раскроя и т. д. Однако руководители торговых предприятий пока не обременяют себя заботой о людях. Так райпо (председатель А. Е. Вискунов) за пять месяцев оказало услуг лишь на 100 рублей, выполнив план на 20 процентов! Не организует эту работу и орс № 3.

В нынешнюю навигацию неудовлетворительно работают речные трамваи. Вместо трех регулярно работает один. Пассажиры вынуждены ждать на пристани транспорта по часу и более. Не обеспечивает запросов населения и контейнерная площадка. Начальнику эксплуатационного участка М. А. Закону необходимо в кратчайшие сроки навести порядок.

Массу недостатков в обслуживании населения допускает районная контора связи.

Все эти вопросы были подняты как докладчиком, так и выступившими на сессии В. Е. Звягиным, В. С. Корчемкиным, М. А. Законом, И. П. Поспеловым, М. П. Страховым.

Сессия приняла соответствующее решение, в котором обязала директора КБО устранить вскрытые недостатки и улучшить работу по оказанию услуг населению в районе, добиться, чтобы предприятие стало рентабельным.

Руководству СМУ-5 предложено ускорить строительство дома быта, а НПУ — выполнить мероприятия Главтюменьнефтегаза по оказанию помощи комбинату бытового обслуживания.

В. КОРЧЕМКИН.

Приходите к нам еще

Председатель колхоза «Заря коммунизма» Долгоруковского района В. П. Дерюгин показал корреспонденту ТАСС комбинат быта, построенный с помощью межколхозного управления. Заходим в ателье индивидуального пошива. В нем все выглядит, как в хорошем городском предприятии подобного типа. На витринах — образцы тканей, на столе — журналы мод. Закройщицы помогают выбрать материал и фасон.

Работают в ателье Любовь Романова, Вера Саввина, Нина Пашкова, Мария Лапшина и другие. Они окончили местную школу, а затем по путевке колхоза учились в Елецком профессионально-техническом училище, получили там специальность и вновь вернулись в родное село. Эту комсомольско-молодежную бригаду возглавляет опытный мастер Антонина Лукина, тоже здешняя уроженка. За отличную работу коллектив ателье получил немало благодарностей.

Провожая односельчан, уносящих из ателье обновку, девушки не забудут сказать:

— Приходите к нам еще!

Рядом с ателье расположены обувная и часовая мастерские, парикмахерская, химчистка, пункт по ремонту телевизоров и радиоприемников. Здесь тоже трудятся молодые мастера, окончившие профтехучилище или специальные курсы.

Такие же объекты быта, как в колхозе «Заря коммунизма», межколхозное строительно-монтажное управление возвело во многих других селениях.

Липецкая область.

М. ГОЛАЧЕВ.

ГОРНЯЦКИЙ ДЕПУТАТ



В 1966 году на выборах в Верховный Совет СССР труженики Нустанайской области избрали своим депутатом машиниста экскаватора Сарбайского рудоуправления Леонида Ивановича Филатова. Четыре года, прошедшие с того времени, экипаж экскаватора, который возглавляет Л. Филатов, славно работал, и Ленинскому юбилею вышел победителем в социалистическом соревновании тружениквв рудоуправления.

Машинист оправдал высокое звание депутата. Многие рабочие и колхозники Нустанайской области успешно решили различные деловые вопросы с его помощью. Активно работал он как член Планово-бюджетной комиссии Верховного Совета СССР.

Л. И. Филатов нынче был вновь выдвинут кандидатом в депутаты Верховного Совета СССР и избран в высший орган власти.

НА СНИМКАХ: вверху — члены экипажа коммунистического труда, который возглавляет Л. Филатов. Слева направо: помощники машиниста Юрий Кнауб и Григорий Мананов, машинисты Геннадий Гудков и Леонид Филатов; в центре — Л. Филатов ведет прием избирателей. Посетитель — пенсионер Степан Андреевич Землянухин; внизу — на полях второго отделения Краснопартизанского совхоза. За время своей депутатской деятельности Л. И. Филатов неоднократно приезжал в этот совхоз.

Недавно Леонид Иванович снова побывал у механизаторов совхоза. Вместе с ним приехал начальник цеха завода «Жальгирис» в Вильнюсе Э. Д. Пузелявичус. Знакомство этих людей по совместной депутатской работе в Планово-бюджетной комиссии Верховного Совета СССР перешло в дружбу.

Слева направо: депутат Верховного Совета СССР Л. Филатов, управляющий отделением совхоза В. Кононенко, депутат Верховного Совета СССР Э. Пузелявичюс, тракторист С. Досанов и главный агроном совхоза Н. Коростылев.

Фотохронина ТАСС.



КОМИ АССР. Река Вычегда — основная сплавная магистраль республики. Ежегодно по реке и ее притокам доставляется потребителям свыше пяти миллионов кубометров древесины.
НА СНИМКЕ: большегрузный плот на Вычегде. Фото С. Губского. Фотохроника ТАСС.

Резервы — в действие

Поднять и эту целину

МИЛЛИОНЫ центнеров рыбы — такой «урожай» дадут нынче пруды госрыбхозов, колхозов и совхозов страны. Это почти вдвое больше, чем удалось выловить ее в прошлом году.

Разведение рыбы в прудах — важный источник производства продуктов питания. Умело пользуются этим источником многие хозяйства. За четыре года пятилетки площадь прудов в стране увеличилась на 41 тысячу гектаров и теперь превышает 250 тысяч гектаров.

Прудовое рыбоводство, как правило, рентабельно. В РСФСР средний доход с гектара прудов достигает 800—1200 рублей. На Украине в свое время создан «Донрыбокомбинат». В минувшем году его хозяйства вырастили 28 тысяч центнеров рыбы и от реализации ее получили свыше 1,2 миллиона рублей. Прибыльно ведут дело рязанский рыбхоз «Пара», Аккурганский рыбхоз в Узбекистане и другие. 70 тысяч рублей дало рыбоводство кубанскому колхозу имени Кирова. Хозяйство в прошлом году реализовало свыше двух тысяч центнеров продукции прудов и озер.

Наукой и практикой успешно решены вопросы биотехники выращивания многих видов рыбы — карпа, карася, белого амура, толстолобика, щуки и даже гибридов осетровых и форели. Однако прудовое рыбоводство во многих районах развивается без должного размаха, а в ряде мест пруды запущены. Между тем колхозное и совхозное рыбоводство должно стать полноправной и эффективной отраслью сельского хозяйства.

Сейчас разрабатывается генеральная схема широкого развития рыбоводства во внутренних водоемах страны на ближайшие годы. Схема предусматривает проведение конкретных мер для значительного увеличения вылова рыбы в реках, озерах, водохранилищах, колхозных и совхозных прудах. Главное направление — решительный переход к промышленному товарному рыбоводству, основанному на научных рекомендациях. Генеральной схемой предусматривается строительство зональных рыбопитомников, рыбоводных заводов, нерестово-выростных хозяйств.

Сельский пруд — это и рыба на столе, и большой доход хозяйству и благоустроенная земля. Это — огромная голубая целина, которую предстоит поднять.

И. ПОЛУШИН,
корр. ТАСС.

Новое в нашей школе

Накануне нового учебного года

ОДНОЙ из ведущих проблем сегодняшнего дня в народном образовании является проблема перестройки начальной школы. С этого года начальные школы становятся трехлетними, а четвертые классы переводятся в средние восьмилетние.

Переход на трехлетнее начальное обучение, как никакой другой вопрос, касающийся перестройки школы, волнует и работников школ, и учащихся, и родителей, самую широкую общественность.

Это и закономерно. В самом деле, мы сами заканчивали когда-то начальную школу в четыре года, а нынешние первоклассники должны окончить ее на целый год раньше.

Чем же вызвано такое изменение?

За полвека существования Советской власти школьные программы первых-четвертых классов очень мало изменялись. Они сокращались, дополнялись, но, по существу, оставались прежними. Не менялась лишь главная задача — научить учащихся читать, писать, считать.

В период становления нашего государства это было справедливо, так как начальной школой завершалось образование многих людей, она готовила своих выпускников непосредственно в жизнь.

В наше время, когда в стране осуществляется переход ко всеобщему образованию и неудержимо развивается высшее образование, школа получила новый социальный заказ.

Каждый первоклассник, его родители должны знать, что начальную школу кончают сейчас не для того, чтобы этим и закончить курс наук, а чтобы учиться дальше, получать общее среднее, а затем и высшее образование.

Общеизвестно, что большинство детей к шестилетнему возрасту умеют считать, по крайней мере, до десяти, многие из них знают буквы, а некоторые даже читают.

А в первом классе их в течение нескольких месяцев (по старой программе) заставляли упражняться в счете в пределах первого десятка, писать палочки и крючочки, сдерживали стремление читать. В результате у большинства первоклассников появилось малотворческое отношение к учебе и, укоренившись именно в этот период, оставалось на долгие годы.

По новым программам уже в первых классах дети знакомятся с некоторыми математическими закономерностями. Сложнее построены также программы по русскому языку и чтению. Основное, что они должны обеспечить, — целенаправленное развитие мыслительной способности ученика. В этом состоит сегодня и главная задача школы.

Учащиеся четвертых классов с нового учебного года переходят на систематическое изучение русского языка, математики, истории, природоведения. А это и значит, что по содержанию, по форме и методам работы с ними они должны перейти в состав восьмилетних и средних школ.

Программы по названным предметам отличаются от старых не только значительно большей систематичностью и научностью, но и большей сложностью. Достаточно сказать, что по русскому языку и математике в курс четвертого класса обучения входят многие темы из ныне действующих программ пятого и шестого классов.

Особенность нового 1970—71 учебного года состоит в том, что все четвертые классы перейдут на новые программы, четвертые классы восьмилетних и средних школ — и на предметное обучение. Уже в новом учебном году Соснинская, Былинская, Вампугольская, Корликовская, Сарт-Еганская, Охтеурская начальные школы становятся трехлетними. У них четвертых классов не будет. В текущем году четвертые классы будут выведены из остальных начальных школ, и они тоже обязательно перейдут на режим трехлетних школ.

Перевод учащихся четвертых классов из начальных школ в восьмилетние и средние как для городских, так и для сельских ребят, создает единые условия для более глубокого овладения современными знаниями основ наук.

Таким образом, в быстрейшем переводе учащихся четвертых классов из начальных в восьмилетние и средние должны быть заинтересованы все.

При переводе учащихся четвертых классов в другие поселки, где находятся средние и восьмилетние школы, проблемой номер один следует считать обеспечение детей интернатами, создание для них необходимых жилищно-бытовых условий. Это должны быть не обычные интернаты: ведь в них придут дети-малолетки! Явление совершенно новое. Очень важно не допускать в этом деле просчетов и ошибок, которые могли бы скомпрометировать очень хорошее и нужное дело, повлечь за собой нежелательное отношение населения. Поэтому сейчас надо принимать все меры для создания в интернатах, где будут жить учащиеся четвертых классов, самых благоприятных условий, чтобы родители доверили восьмилетним и средним школам на год раньше своих малышей. Прием учащихся в интернаты следует осуществлять только после полной готовности к приемке специальными комиссиями.

Директорам и ответственным за подготовку интернатов Нижневартовской средней, Ларьякской средней, Ваховской восьмилетней школ, куда будут переведены в этом году первые учащиеся четвертых классов, нужно еще раз осознать, какая ответственная задача стоит перед ними. Районный отдел народного образования и школы станут все делать для того, чтобы с ней справиться. Однако многое зависит от помощи родителей, сельских и поселковых Советов, от помощи шефов. Новому делу нужно всеобщее внимание.

А. НАУРТАЕВ,
заведующий районным отделом народного образования.

Природа и человек

О ЧЕМ рассказывает ЛЕС

Ларьякская быль

ЕСЛИ подъехать к Ларьяку с ваховских низин в половодье, откроется великолепнейшая панорама: островок суши среди бесконечного разлива, угрюмое нагромождение жилых построек от берега до берега и вплотную с селом, как верный его страж, вечнозеленый красавец-бор.

Было время — бор этот звенел голосами резвящейся в забавах детворы; здесь же оттачивали свое мастерство следопытов пионерские отряды; сюда же сбегали под сень хвоиных великанов влюбленные. И еще многие-многие любители развязать свои лирические чувства, провести хорошо отдых или попросту уединиться легко и непринужденно вписывались в обстановку маленького бора, становящегося как бы декоративным.

Но все описанное относится к середине пятидесятых годов. Номинится, тогда были очень популярны у ларьякских жителей и массовые гулянья, и даже праздники, — с музыкой, буфетами, играми — все в бору, на свежем воздухе, при птичках.

Сейчас бор обезлюдел. Не видать ему ни празднеств, ни гуляний. Не споют теперь под кедрами своей бравой песенки дети из детсада, не поднимет школьник-натуралист сосновой шишки, не поцелуется у куста багульника влюбленная пара. Только редкая птица, жутко крича, пролетит верхами над бором да ленивая корова равнодушно почешется об одинокий корявый ствол.

Трудно стало бору — страшно завалили его мусором. Сейчас, если кто рискнет пройти через лес по дороге, ведущей к кладбищу, то получит наилучшее представление о всех видах консервной и винно-водочной тары.

Мусорить в ларьякском бору начали сначала понемногу, кустарным способом, давно — еще когда дед Якушка был бодр, полонсил и не без успеха возделывал плантации картофеля у одноименной избушки по Ваховскому плесу. Со временем нечистоплотность в отношении к лесу стала проявляться все откровеннее и за последние годы достигла такого размаха, что теперь разве только заезжему гостю неизвестно, что приветливый издали зеленый бор всего-навсего — мусорная свалка.

Напрашивается вывод, что с уменьшением числа жителей, вызванным переносом райцентра из Ларьяка, оставшейся части ларьякцев стало безразлично, что под носом: благоухающий озоном уголок здоровья или помойная яма. А это далеко не так. Многие жители села прилагали и прилагают большие усилия, чтобы сохранить хвойный островок. Настоящими застрельщиками неприкосновенности ларьякского бора, наведения чистоты и порядка в нем являются Валерий Александрович Жилин, Николай Прохорович Тюльканов, Павел Прохорович Малышкин и многие другие.

И все-таки бор гибнет. Обидно и досадно. Досадно оттого, что при желании местным властям было бы совсем нетрудно выявить нарушителей порядка и принять соответствующие меры.

Безусловно, в неблаговидном деле захламления леса не обходится без участия индивидуального мусорящего гражданина-жителя. Такой житель, конечно, в состоянии забросить опустошенную банку или бутылку в кусты.

(Окончание на 4 стр.).

По инициативе Советского Союза

ЖЕНЕВА. (ТАСС). Здесь во Дворце наций открылась третья сессия Специального комитета ООН по вопросу об определении агрессии.

Как известно, в 1967 году Советский Союз внес в повестку дня XXII сессии Генеральной Ассамблеи ООН вопрос «О необходимости ускорения разработки определения агрессии в свете современной международной обстановки». После изучения этой советской инициативы Генеральная Ассамблея приняла резолюцию о создании Специального комитета ООН, в который вошли представители 35 государств.

Уже дважды — в 1968 и 1969 годах — этот комитет обсуждал проекты декларации об определении агрессии. Однако препятствия, чинимые западными державами, и их нежелание предпринять конкретные шаги не дали возможности достичь положительных результатов.

Начавшаяся сессия специального комитета по определению агрессии привлекает самое пристальное внимание мировой общественности и печати всех стран, поскольку речь на ней идет о сохранении мира и международной безопасности.

Полезный визит

БЕЛГРАД. (ТАСС). Выступая на заседании внешнеполитических комиссий Союзной скупщины, Председатель Союзного исполнительного веча Югославии М. Рибичич заявил, что его недавний визит в Советский Союз содействовал дальнейшему взаимопониманию между двумя странами. Глава югославского правительства добавил, что во время визита была выражена взаимная готовность приложить новые усилия для развития двусторонних отношений между СФРЮ и СССР. Югославо-советские переговоры, сказал М. Рибичич, представляют собой реальный вклад не только в укрепление взаимного доверия, но и в дальнейшее развитие всестороннего равноправного сотрудничества между двумя странами. Это, несомненно, содействует также международному сотрудничеству вообще.

Волна протеста

ВАШИНГТОН. (ТАСС). За год в Соединенных Штатах прошло 1785 демонстраций протеста против агрессивной политики американского правительства в Юго-Восточной Азии.

Об этом говорится в только что опубликованном докладе Федерального бюро расследований о деятельности этого вся 30 июня. Шеф американской охранки Гувер заявил в докладе, что в ходе демонстраций полиция произвела около 7260 арестов. Он был вынужден признать огромный размах антивоенных демонстраций в мае этого года, последовавших за вооруженным вторжением американских войск в Камбоджу. Гувер вновь обрушился с нападками на ряд антивоенных организаций, а также на участников движения за равноправие негров. Особой «немилости» удостоилась негритянская организация «черные пантеры». Обвиняя ее во всяческих грехах, руководитель ФБР вместе с тем не мог не признать, что она пользуется широкой поддержкой не только среди негритянского населения, но и со стороны ряда либерально настроенных американских общественных деятелей.

Режим репрессий

ВАШИНГТОН. В Южном Вьетнаме царит обстановка страха, полицейской слежки и репрессий. К такому выводу пришла группа представителей религиозных, студенческих негритянских и других организаций, которая на днях вернулась в США из Южного Вьетнама. Группа ставила своей целью выяснить на месте масштабы репрессий клики Тхиеу—Ки в отношении тех, кто выступает за мир.

Выступая на пресс-конференции, участники поездки заявили, что в ходе бесед с представителями различных слоев населения Южного Вьетнама стало очевидно, что истязаниям, пыткам и тюремному заключению без суда и следствия подвергаются все, кто выражает несогласие с политикой продолжения грязной войны во Вьетнаме. «Мы видели ссадины на телах жертв и слышали от бывших заключенных, а также родственников тех, кто находится в тюрьме сейчас, о немыслимых пытках, применяемых режимом Тхиеу—Ки, который пользуется поддержкой США». —

По мнению членов группы ,США должны отказаться от покровительства прогнившему антинародному режиму в Сайгоне.

Злодейское убийство

БОГОТА. (ТАСС). Несколькими выстрелами из револьвера убиты член ЦК Компартии Колумбии Сесар Гонсалес и его брат Теодомиро, а также ранен крестьянский руководитель Рауль Эррера. Это произошло 11 июля близ населенного пункта Паска, неподалеку от столицы, когда Сесар Гонсалес готовился выступить перед крестьянами области Сумапас на митинге, посвященном 40-летней годовщине компартии страны.

Сесар Гонсалес уделял много внимания борьбе крестьян за землю, против репрессивной политики латифундистов.

КОММУНИСТ ВО ГЛАВЕ ТОСКАНЫ

РИМ. (ТАСС). Газета «Унита» сообщает, что коммунист Э. Габбаджани избран председателем областного совета Тосканы — одной из крупнейших областей Италии. За него проголосовало большинство членов совета—коммунисты, социалисты и представители Итальянской социалистической партии пролетарского единства.

25 июля—День возрождения Польши
НАЧАЛО ОСВОБОЖДЕНИЯ СТРАНЫ ОТ ФАШИЗМА



НА СНИМКЕ: Маршалковская улица — центральная магистраль Варшавы. Разрушенная на девяносто процентов в годы войны польская столица полностью залечила раны и стала намного прекраснее. Ее население сейчас составляет 1 миллион двести тысяч человек.

Фото ЦАФ—ТАСС.

• Человек и его дело

ДИНАСТИЯ Шарафутдиновых

КАЖДЫЙ год, как заканчивается горячая пора весеннего сева, в селе Большие Шуни устраивается веселый праздник — сабантуй. Так и нынче из деревень Вятскополянского колхоза имени XXII партсъезда Кировской области собрались сюда люди.

Пожалуй, главное событие праздника — соревнования по национальной борьбе. Вот на зеленый ковер выходит десятикратный чемпион артели перворазрядник Азат Шарафутдинов. Несмотря на свои тридцать пять лет, он легко справляется с рослым молодым атлетом.

Действительно, семья Шарафутдиновых славится по всей округе. Шесть сыновей у Шагапа, и все они силой и ловкостью пошли в отца. Каждый имеет спортивный разряд.

Но главную популярность Шарафутдиновы завоевали трудом. В начале тридцатых годов в Больших Шунях был создан один из первых в уезде колхоз «Красный шахтер». Вскоре появился здесь трактор «Фордзон», а с ним и первый механизатор — тогда молодой Шагап. Он часто брал в поле сыновей, прививал им любовь к технике, к земле. Так возникла знаменитая ныне династия механизаторов Шарафутдиновых.

Много перепахал Шагап колхозной земли, многие тысячи тонн зерна были убраны с возделанных им полей. Немало парней и девчат он приобщил к технике. Лучшего тракториста хлеборобы не раз избирали депутатом областного Совета депутатов трудящихся. Ныне механизатору перевалило за семьдесят.

Многое изменилось на глазах ветерана. Когда-то маленькая артель, превратилась ныне в мощное хозяйство имени XXII партсъезда. В его распоряжении около сорока тракторов, более тридцати автомобилей и немало других машин.

В прошлом году колхоз получил невиданный в северных краях урожай — по 26 центнеров с гектара. А доходы возросли до полутора миллионов рублей. И ко всему этому приложили руки он, Шагап, и многочисленные члены его семьи.

Доволен старый механизатор своими наследниками. Все они имеют среднее образование, самое главное—любят технику. Лучший тракторист района—старший, Азат. В прошлом сезоне он довел выработку на трактор до трехсот гектаров. Высокие показатели у него и нынче. Механизаторы первого класса Ренат, Винер, Тинер и демобилизовавшийся недавно моряк Рашид. Учится на шофера младший сын Даур.

Живет и трудится династия Шарафутдиновых в большом красивом селе. Растут дети, внуки. Род славных механизаторов перевалил уже за тридцать человек.

Те, кто побывает в гостях у Шагапа, словно в музее увидят реликвии трудовой и спортивной славы большого дружного семейства. На видном месте красуется пожелтевшая грамота. Она вручена хозяину дома в 1930 году. Документ сорокалетней давности гласит: «Участнику Всесоюзной сельскохозяйственной выставки Шагапу Шарафутдинову, добившемуся рекордной выработки на тракторе — 1.689 гектаров». Тут же новые грамоты Азата, Рената и других сыновей. Каждый год с любовью вывешивает на стену трудовые отличия глава династии механизаторов.

Сейчас в колхозе горячая пора — идет сенокос, подготовка уборочной техники, механизация ферм. В эти дни на всех участках колхозного производства можно встретить тружеников династии — целая семейная бригада борется за высокий урожай.

Гудят моторы машин далеко от областного центра, но слава о Шарафутдиновых, дружно строящих на своей земле могучее здание коммунизма, идет по всему северному краю.

Г. ЗЫКОВ,
(ТАСС).

О ЧЕМ рассказывает ЛЕС

Но скорее всего он ее с остервенением вывалит вместе с гвоздями, железной обрезью, стружками, битым кирпичом в Сухую протоку, обрекая купающуюся ребятню на бесчисленные порезы и проколы.

Однако по размерам отдельных россыпей мусора в бору легко догадаться, что авторы-то их — предприятия солидные, людные. А таких в Ларьяке не много. И в каждом из них один-единственный руководитель, с которого и спрос.

Законное возмущение вызывает и то обстоятельство, что Ларьякское лесничество наплевательски относится к вопросу о сохранении многострадального бора, о котором идет речь. С каждым годом бор уменьшается, десятки усохших стволов спиливаются и, к удовольствию лесничих, им же идут на дрова.

Пора, наконец, подумать о своем доме не только как об особняке из четырех стен. И начать распоряжаться в нем по-хозяйски.

Н. ЗАЙЦЕВ.

Ларьяк.

За редактора Н. УСТЬЯНЦЕВА.



21 ИЮЛЯ, ВТОРНИК.

19.00 Новости.
19.10 Для детей «Приключения Мурзилки».
19.30 Документальный фильм «Родом отсюда».
20.20 Художественный фильм «Последняя ночь».

22 ИЮЛЯ, СРЕДА

19.00 Новости.
19.05 Фильм «Маршрутом Колумба».
19.45 Фильм «Песни песней».

25 ИЮЛЯ, СУББОТА

17.00 Фильм «Ай-Меер».
18.10 Передача «День Военно-Морского Флота».
18.30 Фильм «На берегу Тихого океана».
18.40 Передача «День работника торговли».
19.00 Фильм-концерт «В гостях у «Горизонта».

Строительно-ремонтному управлению Нижневартовского НПУ им. В. И. Ленина требуются: **квалифицированный пилорамщик, прораб и старший инженер по снабжению.** Обращаться в отдел кадров с 9.00 до 18.00 часов.

НАШ АДРЕС И ТЕЛЕФОНЫ: Рабочий поселок **НИЖНЕВАРТОВСК**, улица Пионерская, 6. **ТЕЛЕФОНЫ:** редактора — 0-98, зам. редактора — 0-85 промышленного отдела — 0-85 (2 звонка), ответственного секретаря и отдела писем — 0-87, типографии — 0,87 (2 звонка).

Нижневартовская типография управления по печати Тюменского облисполкома

Пролетарии всех стран, соединяйтесь!

ЛЕНИНСКОЕ ЗНАМЯ

ОРГАН НИЖНЕВАРТОВСКОГО РАЙОННОГО КОМИТЕТА КПСС И РАЙОННОГО СОВЕТА ДЕПУТАТОВ ТРУДЯЩИХСЯ ТЮМЕНСКОЙ ОБЛАСТИ

Год издания 29-й
88 (2158)
ЧЕТВЕРГ
23
ИЮЛЯ
1970 г.
Цена 2 коп.

НОВОСТИ

ВЫШКИ ТРОГАЮТСЯ С МЕСТА

Бакинский машиностроительный завод имени Петрова наладил массовое производство передвижных оснований для буровых вышек. Прежде после каждой проходки скважины вышку разбирали, оборудование демонтировалось и по частям перевозилось к новой буровой.

Благодаря передвижному основанию и с помощью гидравлических домкратов теперь удается поднять вышку со всем оборудованием. Затем тракторы-тягачи буксируют это «хозяйство» весом в 100 тонн на специальных шасси-тяжеловозах к месту закладки очередной буровой.

Вышки - путешественницы позволяют намного ускорить процесс подготовки к проходке скважин.

НУТИНА В СТЕПИ

Сотни тонн рыбы и рыбных продуктов получили в этом году труженики Калмыкии от рыбаков, промышляющих на степных озерах и в водах северного Каспия. Это вдвое больше, чем в прошлом году. Калмыцкие рыбаки с начала нынешней путины отправили торговым предприятиям страны 13 тысяч центнеров «живого серебра». Среди рыбаков края — десятки ударников коммунистического труда, перевыполнивших личные пятилетние планы: У. Жимгиров, А. Бабичев, М. Убушаев, И. Васильев и другие.

В будущем рыбный промысел Калмыкии будет развиваться еще интенсивнее. Предусматривается строительство Каспийского прудового хозяйства, которое ежегодно должно давать до 12 тысяч центнеров рыбы и выращивать много молоди рыбы частиковых пород. Подвергнется реконструкции также Каспийский рыбозавод.

Элиста.

НАВСТРЕЧУ XXIV СЪЕЗДУ КПСС

ВСЯ НАША партия, весь советский народ с воодушевлением восприняли решение состоявшегося 13 июля Пленума Центрального Комитета Коммунистической партии Советского Союза о созыве очередного XXIV съезда КПСС в марте 1971 года. Утвержден следующий порядок дня съезда:

1) Отчетный доклад Центрального Комитета КПСС — докладчик Генеральный секретарь ЦК КПСС тов. Брежнев Л. И.

2) Отчетный доклад Центральной ревизионной комиссии КПСС — докладчик председатель ревизионной комиссии тов. Сизов Г. Ф.

3) Директивы XXIV съезда КПСС по пятилетнему плану развития народного хозяйства СССР на 1971—1975 годы — докладчик Председатель Совета Министров СССР тов. Косыгин. А. Н.

4) Выборы центральных органов партии.

На протяжении всей героической истории КПСС ее съезды имели огромное значение для революционно-преобразующей деятельности партии и народа, были важнейшими вехами на пути их борьбы за воплощение в жизнь коммунистических идеалов. В современных условиях роль партии как руководящей и направляющей силы советского общества все более возрастает. Вооруженная передовой теорией — учением марксизма-ленинизма, она уверенно ведет нашу Родину к коммунизму, выступая организатором и политическим вождем всего советского народа, КПСС связана тесными узами интернациональной солидарности с братскими марксистско-ленинскими партиями, с революционными, демократическими силами во всем мире. Предстоящий XXIV съезд подведет итоги многогранной деятельности партии по руководству коммунистическим строительством, внутренней и внешней политикой Советского государства за период, насыщенный важными событиями в жизни нашей страны и всего мира. Съезд определит перспективы и конкретные задачи дальнейшей борьбы за выполнение Программы КПСС.

Выполняя решения своего XXIII съезда, партия обеспечила новые успехи в создании материально-технической базы коммунизма, совершенствования социалистических общественных отношений в нашей стране, коммунистическом воспитании трудящихся. Последние годы озарены ярким светом двух славных исторических дат: партия и народ торжественно, с законной гордостью отметили 50-летие Великой Октябрьской социалистической революции и 100-летие со дня рождения Владимира Ильича Ленина. Это вызвало громадный подъем творческих сил советского общества, трудовой и политической активности масс, всенародного социалистического соревнования. За годы пятилетки достигнуты новые рубежи в развитии социалистической экономики и культуры, повышении жизненного уровня трудящихся. Еще прочнее стали нерушимый союз рабочего класса и крестьянства, дружба народов СССР, монолитная сплоченность народа вокруг родной партии и ее ленинского Центрального Комитета. Дальнейшее укрепление и развитие экономических и политических основ советского строя, растущая оборонная мощь нашей страны определяют все возрастающее влияние Советского Союза на международную обстановку.

Верная знамени пролетарского, социалистического интернационализма, КПСС последовательно проводит курс XXIII съезда на всемерное усиление могущества и сплоченности социалистического содружества, на расширение революционной солидарности с рабочим классом и всеми трудящимися массами стран капитала, на поддержку национально-освободительной борьбы народов. Деятельность нашей партии проникнута неизменным стремлением крепить братские связи с коммунистическими и рабочими партиями, укреплять единство великой армии коммунистов мира на непоколебимой основе марксизма-ленинизма, пролетарского интернационализма, сплачивать все прогрессивные силы планеты в борьбе против империализма, за мир и свободу народов. Участники состоявшегося летом 1969 года международного Совещания коммунистических и рабочих партий в Москве дали высокую оценку вкладу КПСС в общую борьбу против империализма, за торжество дела мира, национальной независимости, демократии и социализма.

Советский Союз уже более полувека противостоит империализму на всех направлениях — политическом, экономическом, идеологическом и военном. Главное воздействие на международное развитие мы оказываем своей хозяйственной политикой. Наша партия взяла курс на создание самой передовой в мире экономики — и по эффективности, и по научно-техническому уровню. Этому способствует новая система хозяйствования, которая открыла возможности для более рационального использования производительных сил страны, полного раскрытия преимуществ социалистического строя.

(Окончание на 2 стр.).

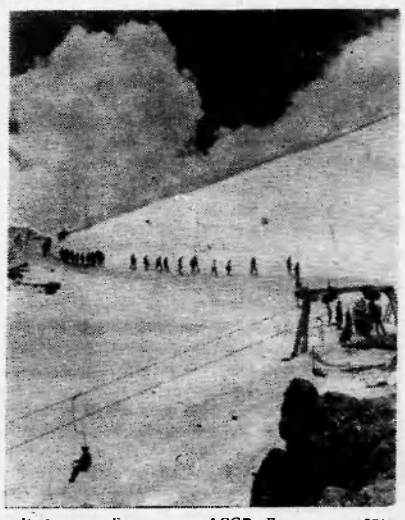

Кабардино-Балкарская АССР. До высоты 2700 метров поднимает туристов подвесная канатно-кресельная дорога на горе Чегет в Приэльбрусье.
Фото Э. Евзерихина.



Синегорье... Этот поселок еще не обозначен на карте Магаданской области. Он вырос совсем недавно у подножья высокой сопки на берегу бурной многоводной Колымы.

Жители Синегорья гордятся той работой, которая им поручена. Здесь, на одной из крупнейших рек Крайнего Северо-Востока страны, в зоне вечной мерзлоты, сооружается мощный энергетический центр — Колымская ГЭС, которая даст ток промышленности Советского Заполярья.

НА СНИМКЕ: вертолет доставил строителям ГЭС письма от родных, свежие газеты и журналы.
Фото В. Тетерина. Фотохроника ТАСС.

НАША ОБЩАЯ ЗАДАЧА

НАВЕРНОЕ, самым наболевшим является сейчас вопрос о строительстве и ремонте жилых домов и бытовых объектов. В Нижневартовском и Мегионе оно осуществляется неудовлетворительно.

Генеральному заказчику — нефтепромысловому управлению — за первое полугодие нынешнего года нужно было освоить капитальных вложений 2008 тысяч рублей, а освоено только 1733 тысячи, или 87 процентов к плану. С вводом жилья в эксплуатацию дело обстоит еще хуже. Из 1065 тысяч квадратных метров введено лишь 29 тысяч, или 2,8 процента. На строительство объектов коммунального назначения предполагалось освоить 427 тысяч рублей, а истрачено 58 тысяч рублей — 13,6 процента к плану.

Плохо осваиваются средства, отпущенные на строительство учреждений здравоохранения. Из 244 тысяч за полугодие освоено только 37 тысяч рублей (15 процентов), больничный комплекс возводится медленно.

Несколько лучше осваиваются капитальные вложения, отпущенные на возведение объектов народного просвещения. На строительство школ и детских садов за полугодие по НПУ освоено 416 тысяч рублей — это больше плана. Однако к началу нового учебного года главный корпус школы на 964 места не будет готов, поскольку работы ведутся медленно.

Настораживает то, что сроки ввода жилых домов и объектов социально-культурного назначения крайне затягиваются. Это приводит к штурмовщине в конце года и зачастую к плохому качеству сдаваемых зданий и сооружений.

Но многие объекты выполняются неплохо, хотя и с некоторым опозданием. Пущен в эксплуатацию торговый центр в Мегионе, строятся дороги в Нижневартовском: пятый квартал — центральная усадьба совхоза; подключаются водопровод и канализация к домам, улучшается их внешнее оформление.

Пока неоправданно медленными темпами и плохо ведется послеосадочный ремонт жилья. С начала года СУ-13 произвело внутренний послеосадочный ремонт всего в четырех домах из 108.

Резервный жилой фонд для успешного проведения послеосадочного ремонта не создан, и это тоже мешает делу.

Медленно подключаются дома к подземным инженерным сетям, мало строится магазинов и других торговых предприятий. Разве можно считать нормальным, когда орсы НПУ и геологов не имеют даже холодильников?

Не сдана в эксплуатацию, как намечалось до 1 июня нынешнего года, газонаполнительная станция, не закончены там наладочные работы. Водозабор и водовод в Нижневартовском пущены в эксплуатацию, но строительство полностью не закончено, а в Мегионе водозабора вообще не сооружают. Качество строительных работ остается низким.

НПУ и трест обязаны соблюдать график строительства и ввода в эксплуатацию объектов жилищно-гражданского строительства, предусмотренных на текущий год, но они срываются.

Вопросы строительства жилья, учреждений соцкультбыта, торговых предприятий и объектов коммунального хозяйства требуют к себе постоянной заботы и внимания, ежедневной проверки и контроля. Это — наша общая задача.

С. КОЖЕВНИКОВ,
заместитель председателя районного Совета депутатов трудящихся.

НАВСТРЕЧУ XXIV СЪЕЗДУ КПСС

Осуществляя решения XXIII съезда КПСС и Пленумов Центрального Комитета партии, советский народ борется за досрочное выполнение заданий пятилетнего плана на базе ускоренного научно-технического прогресса, интенсификации общественного производства и повышения производительности труда.

Хотя пятилетка еще не завершена и очень многое зависит от того, как мы поработаем в оставшееся время, уже сейчас ясно, что Директивы XXIII съезда в основном реализуются успешно. Советская промышленность увеличит за пятилетие производство примерно в полтора раза. Объем ее валовой продукции достигнет нынче 366 миллиардов рублей. Прирост будет равен почти всему объему производства за две первые пятилетки, вместе взятые.

Серьезные изменения произошли в сельском хозяйстве. За последние годы значительно окрепли колхозы и совхозы, существенно поднялось благосостояние тружеников села. Среднегодовое производство зерна в нынешней пятилетке было на 32 миллиона тонн больше, чем в 1961—1965 годах. Увеличилось также производство мяса, молока и других продуктов. На июльском Пленуме ЦК КПСС определена программа интенсификации сельского хозяйства на основе создания современной материально-технической базы — его химизации, мелиорации земель, комплексной механизации производства. Решение этой задачи огромного масштаба и значения обеспечит дальнейший ускоренный рост колхозного и совхозного производства в интересах более полного удовлетворения потребностей страны.

Плодотворно развивается советская наука, она все активнее выступает как непосредственная производительная сила общества.

Опираясь на трудовые достижения советских людей, на успехи нашего хозяйственного и культурного строительства, партия последовательно осуществляет свою политику, направленную на повышение жизненного уровня народа. Неуклонно растет реальная заработная плата трудящихся, улучшилось пенсионное обеспечение, к концу пятилетки будет введено в строй более чем полмиллиарда квадратных метров жилья — ежегодно почти 11 миллионов советских людей справляют новоселье.

Многое сделано за эти годы и в социально-политической области. На первом плане здесь—совершенствование и расширение социалистической демократии, что составляет главное направление политического развития советского общества. Трудящиеся все шире вовлекаются в управление страной и общественными делами. Более активной стала деятельность всех организаций, объединяющих массы, и в первую очередь Советов депутатов трудящихся, профсоюзов, комсомола. Третий Всесоюзный съезд колхозников явился важным событием в развитии колхозной демократии. Советское законодательство закрепляет все эти плодотворные изменения в жизни нашего общества. Обогащаются демократические начала в деятельности трудовых коллективов, возросла информированность советских людей о политике партии и государства, что способствовало росту их политической сознательности как подлинных хозяев страны. Партия, все наши общественные организации неустанно воспитывают массы в духе коммунистической убежденности, советского патриотизма и социалистического интернационализма, непримиримости к буржуазной идеологии.

Выборы в Верховный Совет СССР, проходившие в июне с. г., с новой силой продемонстрировали нерушимое единство нашего общества, безграничное доверие трудящихся к Коммунистической партии, высокую политическую сознательность и патриотизм масс. Воплощая волю народа, первая сессия Верховного Совета СССР восьмого созыва приняла решения большой государственной важности. Избран Президиум Верховного Совета СССР, сформировано Советское правительство — Совет Министров СССР, образованы постоянные комиссии палат. Рассмотрены и утверждены Основы законодательства Союза ССР и союзных республик о труде. Верховный орган власти страны выступил с заявлениями в связи с расширением агрессии американского империализма в Индокитае и о положении на Ближнем Востоке. Обсуждение на сессии вопросов внутренней и внешней политики, принятые избранниками народа в обстановке полного единодушия законы и постановления послужат дальнейшему развитию нашего социалистического государства, росту его международного авторитета.

Партия Ленина идет к своему новому съезду, как никогда, могучая и сплоченная, сильная единством воли и действия, во всеоружии богатого опыта организаторской и идеологической работы, научного руководства обществом. Ряды КПСС в последний период выросли за счет передовых, наиболее сознательных рабочих, лучших представителей колхозного крестьянства и народной интеллигенции. Еще более окрепли первичные организации, совершенствуется стиль руководства во всех партийных звеньях. Строгое соблюдение ленинских норм партийной жизни, дальнейшее развертывание внутрипартийной демократии обеспечило повышение активности коммунистов, их ответственности за положение дел в своей организации и партии в целом.

Годы, прошедшие после XXIII съезда, убедительно подтверждают глубокую научную обоснованность и мудрость разработанного им курса во внутренней и внешней политике. Осуществление этого ленинского курса позволило Советской стране выйти на новые рубежи экономического и социального развития. Создана хорошая, прочная база для дальнейшего динамичного развития социалистической экономики, науки, культуры и роста народного благосостояния, для победы в экономическом соревновании с капитализмом в условиях современной научно-технической революции.

Подготовка к XXIV съезду КПСС — дело всей партии, всего советского народа. «Надо идти вперед, надо смотреть вперед. — учил В. И. Ленин, — надо принести на съезд продуманный и внимательно, общим трудом, общими усилиями всех членов партии ПЕРЕРАБОТАННЫЙ ПРАКТИЧЕСКИЙ ОПЫТ хозяйственного строительства». Мы идем навстречу съезду, последовательно воплощая в жизнь ленинскую генеральную линию партии. Решения ее XXIII съезда, Пленумов Центрального Комитета, положения и выводы, изложенные в докладе Генерального секретаря ЦК КПСС тов. Л. И. Брежнева на торжественном заседании, посвященном 100-летию со дня рождения В. И. Ленина, зовут партию и народ к новым творческим свершениям. Рабочий класс, колхозное крестьянство, интеллигенция, коммунисты и беспартийные исполнены стремления успешно осуществить предначертания партии, встретить XXIV съезд КПСС новыми трудовыми победами.

С замечательной инициативой выступили трудящиеся столицы нашей Родины — Москвы, где коллективы передовых предприятий за эти дни принимают социалистические обязательства в честь съезда. Труженики многих колхозов и совхозов обязуются значительно превысить планы продажи государству зерна, продуктов животноводства и другой продукции сельского хозяйства. Не подлежит сомнению, что славный почин передовиков обретет широчайшую, общенародную поддержку. Самое главное теперь — обеспечить успешное выполнение годового плана и пятилетки в целом коллективом каждого предприятия и колхоза, каждой отраслью народного хозяйства. Мобилизовать для этого все силы, все резервы, внедрять режим экономии, совершенствовать руководство социалистическим соревнованием, настойчиво преодолевать трудности и недостатки, крепить дисциплину и организованность — долг партийных организаций.

Значительно возрастают сейчас требования к идеологической работе, деятельности печати, радио, телевидения. Речь идет в первую очередь о том, чтобы повседневно, глубоко и ярко пропагандировать ленинскую политику партии, наши достижения в борьбе за выполнение решений XXIII съезда КПСС и Пленумов Центрального Комитета, поддерживать и развивать творческую инициативу масс на всех участках коммунистического строительства.

Достойно встретим XXIV съезд КПСС!

Под испытанным руководством партии Ленина — вперед, к новым победам коммунизма!

(Передовая «Правды» за 17 июля 1970 г.).



УЛЬЯНОВСК. Мария Александровна и Володя Ульяновы. Скульптура работы народного художника РСФСР П. И. Бондаренко, установленная около дома, в котором семья Ульяновых жила с 1871 по 1875 гг.
Фото Л. Портера. Фотохроника ТАСС.

● Человек и его дело

ОН ОХРАНЯЕТ НАШ ПОКОЙ

В отделение милиции прибежала перепуганная женщина.

— Помогите! Не знаем что и делать... Сосед устроил в квартире стрельбу, попробовали уговорить — и слушать не хочет. А ведь там дети!

Вооруженный хулиган... К месту происшествия спешит младший сержант милиции Борис Слинкин. Вот нужная дверь.

— Бросай ружье!

И вдруг понял: сейчас хулиган выстрелит. И не ошибся: брызнули в разные стороны щепки. Рывком распахнул Борис дверь. Прыжок — и оружие у него в руках.

Не у каждого выдержат нервы, если в лицо тебе нацелены два воронених ствола! Сам Слинкин не видит в этом ничего особенно героического:

— Такая у нас служба.

...Думал ли восемнадцатилетний тракторист Боря Слинкин, что придется, может быть, ежедневно заглядывать смерти в глаза? Пожалуй, нет. Он коренной сибиряк, родился в Ларьяке. После восьмилетки окончил Ханты-Мансийское профтехучилище. И профессия у него была самая мирная — тракторист. А после службы в армии сказали в райкоме комсомола: надо. Так стал бывший хлебороб и солдат сотрудником милиции.

Прошу Бориса Александровича рассказать случай из практики, который запомнился ярче других. Смеется:

— Все помню. Вот однажды сообщили из Стрежевого: парень совершил тройное убийство и находится у нас, в Вартовске. Пошли. Он открыл дверь. Спрашиваем фамилию — соврал. В конце-концов «помогли» дойти ему до отделения.

Он говорит это спокойно, как будто речь идет о ком-то другом. А ведь преступник, совершивший три преступления, не остановился бы и перед четвертым...

Смелость, мужество, но и человечность... Умение быстро и правильно оценить обстановку — вот черты характера комсомольца Бориса Слинкина.

Н. НИКОЛАЕВА.



МОСКВА. Электронно-вычислительная машина «БЭСМ-3М», пульт управления которой вы видите на снимке, ничем не отличается от своих «сестер». И, тем не менее, при работе с ней в ряде случаев больше не требуется сложной записи заданий на перфокарты, которые обычно вводятся в ЭВМ. Она снабжена оригинальным устройством для автоматического распознавания звуков речи и слов, которое делает возможным непосредственное общение человека с машиной.

Благодаря этому устройству, созданному группой сотрудников Института проблем передачи информации и специалистов Вычислительного центра Академии наук СССР под руководством кандидата технических наук Г. П. Цемеля и В. Н. Трунина-Донского, машина может воспринимать многие задания прямо «с голоса» и тут же выдает цифровую запись задания и ответа. Сейчас она «опознает» 5 слов на русском языке, произносимых четко и раздельно. Создана программа распознавания целых предложений, позволяющих давать задания на вычисление некоторых математических задач. «Обучение» ЭВМ продолжается.

НА СНИМКЕ: сотрудники Вычислительного центра, принимавшие участие в создании систем речевого управления ЭВМ: В. Н. Трунин-Донской, Г. В. Высоцкий, Б. Н. Рудный.

Фотохроника ТАСС.

СЕЙСМОРАЗВЕДЧИКИ ВЕДУТ ПОИСК

Две партии Нижневартовской экспедиции Свердловского комплексного отдела института «Гипротюменьнефтегаз» ведут работы на Самотлорском месторождении. Вторая партия, которой руководит В. Сергеев, ведет разведку площадки для центрального пункта сбора нефти. Здесь трудятся топографы, которые проводят съемку площадки, но вместе с ними работают и геологи.

Четвертая партия экспедиции под руководством Н. Шумерина производит изыскание новых пунктов водозаборных сиважин на берегах реки Вах.

Н. ШУМЕРИН,
начальник изыскательских партий.

Литературная страница

Сто пятьдесят четыре года назад в Харькове был закрыт первый украинский сатирический журнал «Харьковский демокрит». Санкт-Петербургская цензура не без оснований опасалась этого издания, заявляющего с каждым днем о себе все вольней и вольней.

У истоков украинской журналистики рядом с знаменитыми именами сегодня стоит и имя малоизвестного широким кругам читателей литератора, который в числе других участников журнала придавал ей ярко выраженную политическую окраску.

Имя этого человека — Аким Нахимов. На факультете мне довелось заниматься исследованием жизни и творчества талантливого сатирика, в силу известных причин писавшего тогда не на родном украинском, а на русском языке.

Результатом явилось написание курсовой работы об Акиме Нахимове, небольшие выдержки из которой и предлагаются читателю.

АВТОР.

В ЯНВАРЕ 1816 года в Харькове вышел первый на Украине (тогда ее называли «Малороссией») сатирический журнал «Харьковский демокрит». Первый номер издания дал чувствительную оплеуху правофланговому тогдашней русской сатиры — «Санкт-Петербургскому демокриту», от материалов которого давно уже веяло анахронизмом и который с каждым годом отворачивал от себя все большее число подписчиков.

Почти никто из тех, кто получил первый номер журнала, не подозревал, что один из сотрудников «Харьковского демокрита», имя которого стояло среди других издателей журнала вот уже два года, как тихо и безвестно скончался и лишь благодаря хлопотам своего друга Василия Масловича вновь смог появиться перед читающей публикой. Имя этого человека было Аким Нахимов.

«Харьковский демокрит» просуществовал до июня, и в этом же 1816 году, на шестом номере, за антикрепостнические темы был умерщвлен царской цензурой.

Еще пребывая в стенах Императорского Харьковского университета, сын помещика-дворянина Богодуховского уезда Слободско-Украинской губернии 27-летний Аким Нахимов прославился тем, что сочинял остроумные стихи, в которых высмеивал несправедливость и злоупотребления. Окончив университет кандидатом словесности, он в 1809 году получил приглашение от правления университета читать русскую грамматику, риторику, эстетику и стихосложение на открывающихся в Харькове двухлетних курсах для господ гражданских чиновников.

«Придрался к Нищему
пьяной, старинный
Дьяк:
— Ноздря твоя гласит, что
нюхал ты
табак
И если на тебя пойду
в Приказ с
доносом,
По уложенью ты проститься
должен с
носом.
Так, если нужен нос тебе для
табаку,
Отдай котомку мне, лохмотья
и клюку».
(«Дьяк и Нищий»).

Такими вещами сопровождались почти все лекции Нахимова. Но он их никогда не выдавал за свои. Поэт всегда читал их наизусть, а когда должен был диктовать что-то длинное, то начинал это такими словами:

— Господа, сего дня я шел подле Коллегиума и Присутственных мест и нашел небольшую рукопись, довольно любопытную. Потрудимся вместе и рассмотрим, сколько известный сочинитель наделал в ней ошибок против Грамматики и Риторики... Вы знаете, что из примеров можем легче и скорее научиться правильно и хорошо писать, нежели из одних только правил.

Сам Нахимов писал оригинально. Приходя в так называемый «пиитический восторг», он приказывал закрыть окна, подать свечу и запертым беседовал с музами. Столпушечный залп был бессилен прервать занятия поэта, а стук и шум навещающих в это время товарищей его были тщетны.

Роста он был среднего, лицом — некрасив, но внешность имел многообещающую и сатирическую, больше задумчивую, нежели веселую. Знал языки: латинский, немецкий, английский, французский.

Когда Наполеон повел 600 тысяч своих солдат на Россию, тридцатилетний Нахимов выпалил блестящим памфлетом «О словесных обезьянах», где со свойственной ему кинжальной сатирой высмеял самоуверенного Бонапарта.

Ограниченность мировоззрения поэта, утопизм, а местами и реакционность взглядов, обусловили, тем не менее, рождение таких стихов, которые далеки от оратный резонанс.

Вспомним Гоголя и первую постановку его бессмертного «Ревизора»: история зафиксировала, что царь, находясь в залѣ, «надрывал живот от смѣха». Тем не менее сам Гоголь не осознавал вначале силы той взрывчатки, которую он подготовил в своей писательской лаборатории.

Аналогичным образом обстояли дела и со стихами талантливого харьковчанина. Именно поэтому рядом с верноподданическими строками из-под пера Нахимова выходили нередко такие стихи, идейное содержание которых не может быть втиснуто ни в какие рамки его ограниченной философии.

Это касается, в первую очередь, его «Отрывка из письма друга моего...».

Автор с большой виртуозностью сатирически подает нам картину царских палат, обрушивая убийственный сарказм на тогдашнюю аристократию великой Российской империи. Само произведение написано за несколько десятилетий до гениального «Сна» Т. Г. Шевченко.

«Вот, например, идет
надувшийся Павлин:
При здешнем он дворе имеет
знатный чин.
Гордиться мог бы он
сиятельным хвостом,
Но нет, он хвастает
прескаредным умом.
А вот шестеркою промчалася
Ворона,
Имея гордый вид немецкого
барона.
И подлинно! Ее знатнее в
мире нет:
Придворным конюхом ее был
славный дед.
Ну вот еще урод: ощипанный
Петух.
Повеса промотал и перья все,
и пух,
Обрили петушка пиры, игра
и мода...».

Нахимов выступает безжалостным врагом любого проявления зла, несправедливости, фатовства, жадности. Чего, скажем, стоит хотя бы такая перспектива:

«С забавным встретился сего
дня я детиной,
За диво можно бы
показывать его:
Петуший гребень у него
На голове ослиной».
**(«Франту, причесанному
а ла юг»).**

А разве можно назвать «умершей» сегодня такую эпиграмму великого сатирика:

«Великий слышу гром, Егор,
из твоих уст,
Шумишь, как барабан, но
так же ты и пуст».
(«Болтун»).

Нахимов презирал всякую «ученость». Посмотрите, как: «Гнет здесь гордая латынь, Аминь.»
(«Высокоученому»).

Талантливый украинский сатирик никогда не пытался вскарабкаться на самую вершину литературной славы. Как свидетельствуют современники, он прослыл тем, что всю жизнь оставался скромным, чем не могли похвастать многие тогдашние его товарищи по перу.

Он был истинно добр. Бедный всегда уходил от него утешенным. Имея большой достаток, жил просто, по-философски презирая роскошь.

Наверное, поэтому перед смертью его рука вывела:

«Блеснуть искусством я
нимало не хотел,
Что сильно чувствовал, то
смело написал!».

В. ФИЛОНЕНКО,
студент факультета журналистики Киевского Государственного университета.

ЧТО сильно чувствовал...

Афоризмы

Из сборника, подготовленного В. ВОРОНЦОВЫМ

Одна из самых тяжелых потерь — потеря времени.

Ж. БЮФФОН.

Человек, решивший растратить хотя бы один час своего времени, еще не дорос до того, чтобы понимать всю ценность жизни.

Ч. ДАРВИН.

Потеря времени тяжелее всего для того, кто больше знает.

И. В. ГЕТЕ.

Кто не знает цену времени, тот не рожден для славы.

Л. ВОВЕНАРГ.

Неумение беречь свое и чужое время — это настоящее бескультурие, настоящая культурная безграмотность, и ее надо поскорей ликвидировать.

Н. КРУПСКАЯ.

Экономия времени для нас — это аксиома.

Ф. ДЗЕРЖИНСКИЙ.

Всякая экономия в конечном счете сводится к экономии времени.

К. МАРКС.

Истино велик тот человек, который сумел овладеть своим временем!

ГЕСИОД.

Время уносит все: длинный ряд годов, умеет менять и имя, и наружность, и характер, и судьбу.

ПЛАТОН.

Средний человек озабочен тем, как бы ему убить время, человек же талантливый стремится его использовать.

А. ШОПЕНГАУЭР.

Ни на один день не уклоняться от своей цели — вот средство продлить время, и притом очень верное средство, хотя пользоваться им нелегко.

Г. ЛИХТЕНБЕРГ.



С большим успехом на экранах страны демонстрируются первые два фильма киноэпопеи «Освобождение» — «Огненная дуга» и «Прорыв».

Сейчас режиссер Юрий Озеров снимает одну из последующих картин — «Битва за Берлин». В районе Перервинского шлюза канала имени Москвы идут съемки эпизода «Берлинское метро».

НА СНИМКЕ: один из моментов съемки эпизода «Берлинское метро».

Фото В. Мастюкова. Фотохроника ТАСС.

А. ТАРХАНОВ.

НОЧЬ

Мой костер, как зверь ручной
с красными боками,
лижет
небосвод
ночной,
пляшет между нами...
В мире столько тишины,
ночь такая лунная!
К нам протянуты с Луны
чьи-то руки юные *...
Сколько верст во тьме
лесов
вслед нам выли вьюги?
Сколько заячьих следов
встретится в округе?!
Сумрак руки
распростер —
мы его встречаем:
кормим ветками костер,
чтоб согреться чаем...
Ох, какие небеса,
вышитые звездами!
Рвутся к небу голоса
в эту ночь морозную.
Песня, милая сестра,
даже мертвых будит.
С доброй песней до утра
веселее людям...
Мы становимся сильней,
крепнем год от года...
Моя песня, мчись
быстрей
к моему народу!

* У хантов есть предание, что черные пятна на луне — это живущие там мальчики и девочки.

● Юмореска

Я ИДУ НА СВИДАНИЕ

Днем в редакцию позвонили.

— Простите, — нежный девичий голосок затрепетал в трубке, — студента-практиканта можно к телефону?

— Слушаю, — я деловито поправил очки.

— Ах, это Вы, — на другом конце провода томно вздохнули, — здравствуйте!

— Здрасте!

— Видите ли, — на том конце почему-то перешли на шепот. — Вы так хорошо пишете... Наверное, вы очень добрый, а у меня такое несчастье...

— Какое? — я быстро переложил трубку к другому уху.

— Вы хотите мне помочь, правда?

— Конечно, — с готовностью сказал я.

— Тогда приходите сегодня на пристань к шести.

— А как же я Вас узнаю? — хотел бы спросить я, но трубка уже отвечала монотонными гудками.

...Вечером, захватив авторучку и пару записных книжек, я важно вышел из редакции.

Пристань была пустынной. Прошел час, а владелица симпатичного голоска так и не появлялась. Прождав еще немного, я поплелся домой.

На следующий день ситуация повторилась. Незнакомка попросила прощения за вчерашнее отсутствие и объясняла это приездом любимой подруги, надеясь, что я не откажу ей встретиться повторно.

Радостный и счастливый шел я на свое второе рандеву, которое должно было состояться возле летнего кинотеатра.

На месте встречи опять никого не оказалось, но я тешил себя мыслью, что пришел на пятнадцать минут раньше. Прошло однако, еще полчаса, а незнакомки все не было. Меня это, по правде говоря, уже начало беспокоить и, вспомнив, что на завтра еще не дописан материал (дела газеты я всегда ставил выше своих личных!), быстро зашагал домой.

Следующее свидание таинственный голосок назначил мне под «часами у вокзала». И опять мой визит оказался «незавершенным».

...Через месяц я уже знал о городе больше, чем любой смертный о самом себе. Я знал, что поезд Одесса — Харьков всегда прибывает на здешнюю стоянку на полминуты позже, что в здешнем лесу этим летом грибов совсем не было, что у газетного киоскера тети Даши — три дочки и все три — не замужем, что, наконец, в перевозном цирке, который остановился в нашем городе на две недели, позавчера издох здоровенный питон.

А владелица симпатичного голоска все не появлялась. И неизвестно, чем бы кончилась эта полупикантная история, если бы после очередного телефонного звонка я случайно не заглянул в соседнюю комнату.

...Возле телефона, надрываясь от смеха, стояла Нина, литраб из отдела писем.

Ф. ВИКТОРОВ,
студент.



К Дням советской литературы в Тюмени

ПИСАТЕЛИ РОССИИ НА ДНЯХ ПРИБЫВАЮТ В НАШ ПОСЕЛОК

С 20 по 30 июля в Тюменской области проходят Дни советской литературы. В связи с этим событием в Тюмени побывал директор Всесоюзного бюро пропаганды художественной литературы Д. Е. Ляшкевич. Состоялось заседание оргкомитета, на котором тов. Ляшкевич рассказал о ходе подготовки к важному мероприятию.

В гости к тюменцам приехали около 60 писателей из одиннадцати союзных республик.

Гости побывают и в Нижневартовском. Сегодня мы публикуем произведения одного из участников Дней советской литературы в Тюмени — новосибирского поэта, главного редактора журнала «Сибирские огни» Александра Смердова.

СЛОВО О ХЛЕБЕ

...У нас, у поэтов, уж так повелося:
лишь только в полях поспевают хлеба —
в стихах золотая заплещется осень,
рифмуясь, звенят золотые колосья,
пургой золотой закипит молотьба.
И клик журавлиный. И высь голубая,
и всюду машинная песня слышна.
Плывут по стихам корабли-комбайны,
и за штурвалом стоит, улыбаясь,
комбайнер-герой над потоком зерна...
И редко-редко в строке, на странице
мелькнет позабытое слово — страда...
И редко попробует кто прицепиться:
почем он — пуд золотой пшеницы,
каких он стоит забот и труда...
Скажу по совести: так и мне бы
не знать, сколь дорог он, пышен и бел, —
свежий ломоть пшеничного хлеба, —
когда бы я осенью этой не был
там, где уборочный фронт кипел,
когда бы по спешной партийной тревоге,
на край передний, возникший вдруг,
я числе городских коммунистов многих
я не был бы призван с пути-дороги
как агитатор и политрук...
И в память об этих горячих, трудных
днях и ночах боевой страды
храню я в левом кармане нагрудном
невесть запавшее как, откуда
пшеничное зернышко Кулунды.
Откуда — из колоса ли, что на пробу
я брал с раздобревшей целинной земли,
с ладони ли старого хлебороба —
из тех пшеничных крутых сугробов,
что в первый же день тока замели.
С новой ли той полосы бескрайней,
где гордо стоял новосел-агроном,
следя за первым заходом комбайна,
который, в хлебную толщь врубаясь,
стонал, захлебываясь зерном.
А может, из грузовика автороты,
что ночью ненастной, сквозь тень и грязь,
С пшеницей первого намолота
рвалась к элеватору бесповоротно,
как в сорок пятом в Берлин рвалась...
Я видел, как под набухшим ненастьем
У поля стоял, заплакать готов,
старик-бригадир, урожаев мастер!
у поля, где зреди людям на счастье
плоды его мечты и трудов...
Я видел, как умный, давно знакомый
с нагрузкой осенних забот и дел,
влюбленный в степь сибиряк исконный,
мой друг фронтовой — секретарь райкома
в дни этой жатвы совсем поседел...
Каким испытанием и сил, и воли
для молодых новоселов степей
был он — впервые набивший мозоли,
первый хлеб их с первого поля,
где прежде росли ковыли да репей...
за все, в чем нам уступила, сдалась, —
Как будто в расплату за щедрую осень,
природа, на выспевшие колосья
всю ярость стихий в наступленье бросив,
пыталась свою удерживать власть...
Но просчиталась в главном природа,
готовя полям жестокий погром, —
она посягнула на труд народа,
который был урожаю отдан,
на хлеб, народным ставший добром...
Как на подъеме крутом, пред грозою ль,
для нового подвига в том году
народ был поднят партийным зовом,
на фронт урожайный мобилизован,
на жатву великую, на страду.
Чтобы управиться в срок с хлебами,
с юга и с запада на восток
хлынул с Днепра, с Поволжья, с Кубани
автоколонн, тракторов, комбайнов
тысячесильный стальной поток...
Хозяйски встревожен и озабочен,
товарищу свой передав станок,
из цеха на поле пришел рабочий
и хлеборобу от черной порчи
спасти урожай помог...
И сладость победы, и боль утраты —
все испытать нам было дано
на рубежах страды, как солдатам...
...Наверное, и закатилось тогда-то
в карман гимнастерки моей зерно.
Как жизни живое спелое семя,
мне в душу запало оно навсегда —
просясь взойти, прорасти в поэме...
Пшеничное зернышко — капля хлебных
рек, наполняющих закрома, —
не позолоты, не од хвалебных,
правды оно от поэтов требует —
живой и прекрасной, как жизнь сама!..

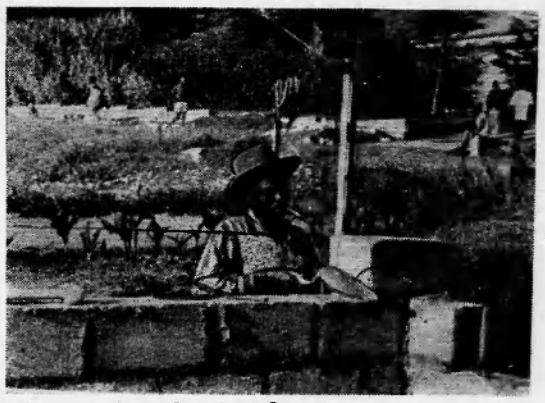

Кигали — столица Республики Руанды — одна из самых молодых на американском континенте. За последние годы в городе построены новые административные здания, гостиница, школы, жилые дома, сооружается большой госпиталь. Профессия каменщика здесь — одна из самых почетных.

Фото В. Евсеева. Фотохроника ТАСС.



ЮЖНЫЙ ВЬЕТНАМ. Бойцы Народных вооруженных сил освобождения продолжают успешные боевые действия против американской военщины и их сайгонских марионеток.

НА СНИМКЕ: этот вертолет был сбит метким огнем патриотов.

Фото ВИА—ТАСС.

Наш календарь



21 июля исполнилось 60 лет со дня рождения советского художника и графика Владимира Александровича Серова (1910—1968). В историю советской живописи он вошел как автор историко-революционных картин, отличающихся идейностью содержания, ясностью формы. Им созданы такие известные полотна как «В. И. Ленин провозглашает Советскую власть», «Ходоки у В. И. Ленина», «Зимний взят» и другие.

Фотохроника ТАСС.

ГЛАВНАЯ кладовая» семян мира — Всесоюзный институт растениеводства (ВИР) находится в Ленинграде. Первым его директором еще в середине двадцатых годов был профессор Н. И. Вавилов, впоследствии выдающийся ботаник, генетик, селекционер и путешественник.

Николай Иванович мечтал собрать со всего света образцы лучших сортов и видов растений, считая, что для создания новых улучшенных высокоурожайных сортов необходим материал так же, как кирпич для сооружения дома.

Более чем в 30 странах побывал он со своими учениками и соратниками, собирая семена растений. В коллекции ВИРа теперь насчитывается 175 тысяч сортов, форм, гибридов. Это самая обширная в мире коллекция живых растений.

Селекционеры всей планеты черпают из ленинградской коллекции исходный материал для выведения новых, более совершенных сортов и видов.

Всеобщее признание хлеборобов у нас и за рубежом завоевали пшеницы безостая-1, мироновская-808 и другие. Сложна, например, «биография» шедевра советской селекции — безостой-1. Создавая ее, академик П. П. Лукьяненко скрещивал многие сорта, взятые из коллекции ВИРа, а фитофтороустойчивый картофель, выращиваемый теперь на огромных площадях, получен академиками С. М. Букасовым и П. М. Жуковским от скрещивания обычных сортов с диким мексиканским.

Огромных усилий стоило ученым собрать коллекции. Но еще большее мужество и самоотверженность проявили они, сохраняя это богатство в суровые дни гитлеровской блокады Ленинграда. Свирепствовал голод: было время, когда служащие получали в сутки по 125 граммов хлеба. Первым во Всесоюзном институте растениеводства умер крупный ученый Д. С. Иванов. В служебном кабинете Дмитрия Сергеевича в ту пору хранилось несколько пудов элитных семян риса, собранных почти из 50 стран...

Умер с голоду биолог А. Т. Щукин, положив голову на стол у горки зерен арахиса и подсолнечника. Профессор Н. Р. Иванов — ныне он возглавляет отдел зерновых культур ВИРа — каждый день проверял, в каком состоянии находится коллекция фасоли, гороха, чечевицы. Часто профессор пробирался к институту под артиллерийским огнем и бомбежками.

Пять тонн элитных семян пшеницы хранилось в специальных мешочках и жестяных коробках. После 900 дней блокады еще раз взвесили: ровно пять тонн...

После войны в одном из английских журналов появилась заметка, в которой сообщалось, что всемирно известная коллекция семян в Ленинграде якобы съедена голодным населением. В то время, когда англичане читали об этом вымысле, ученые пересевали коллекцию на полях близ города Пушкина под Ленинградом. Коллекция и теперь продолжает жить и служить добрую службу селекционерам.

Ленинград.

Б. ИРТЫШСКИЙ, корр. ТАСС.

● Наука и жизнь

УНИКАЛЬНАЯ КОЛЛЕКЦИЯ

Лаборатория на ферме

Почти тридцать тысяч свиней предстоит откормить в нынешнем году животноводам колхоза имени Фрунзе. Это—одно из девятнадцати хозяйств Белгородской области, специализированных на производстве свинины. Чтобы составлять научно обоснованные рационы для животных различных возрастных групп, в колхозе создана лаборатория по анализу кормов. Она оснащена приборами, позволяющими точно определять содержание протеина, фосфора, кальция и других элементов, входящих в корма.

В колхозе действует порядок, при котором труженики ферм материально заинтересованы в повышении питательности кормов. Оплата труда колхозников, занятых приготовлением травяной муки, зависит от содержания в ней каротина. А сколько его в кормах — помогают определить работники лаборатории.

При заготовке силоса важно правильно определить его кислотность. На основании анализа даются рекомендации, в какой стадии развития лучше скашивать силосные культуры, в каком сочетании их смешивать.

Первые месяцы работы лаборатории показали, что в хозяйстве значительно уменьшился расход кормов на единицу привеса животных.

В колхозе заканчивается строительство комбикормового цеха. Лаборатория и здесь поможет выработать рекомендации по наиболее целесообразному обогащению комбинированных кормов различными витаминами и минеральными добавками.

Белгород.

Ч. КРУПЕНКОВ, корр. ТАСС.

За редактора Н. УСТЬЯНЦЕВА.

НАШ АДРЕС И ТЕЛЕФОНЫ:

Рабочий поселок НИЖНЕВАРТОВСК, улица Пионерская, 6. ТЕЛЕФОНЫ: редактора — 0-98, зам. редактора — 0-85 промышленного отдела — 0-85 (2 звонка), ответственного секретаря и отдела писем — 0-87 типографии — 0.87 (2 звонка).

Нижневартовская типография управления по печати Тюменского облисполкома

Пролетарии всех стран, соединяйтесь!

ЛЕНИНСКОЕ ЗНАМЯ

ОРГАН НИЖНЕВАРТОВСКОГО РАЙОННОГО КОМИТЕТА КПСС И РАЙОННОГО СОВЕТА ДЕПУТАТОВ ТРУДЯЩИХСЯ ТЮМЕНСКОЙ ОБЛАСТИ

№ 89 (2159) Год издания 29-й | СУББОТА, 25 ИЮЛЯ 1970 г. | Цена 2 коп.

26 июля—День Военно-Морского Флота СССР



КРАСНОЗНАМЕННЫЙ ТИХООКЕАНСКИЙ ФЛОТ. Ракетные катера — быстроходные корабли с грозным современным оружием. Постоянная боевая готовность, отличное выполнение самых сложных задач — традиции Н-ского подразделения катерников.

НА СНИМКЕ: матрос-ракетчик комсомолец Геннадий Федоров. Молодой моряк отлично овладел воинским делом, стал специалистом первого класса.

Фото Ю. Муравина. Фотохроника ТАСС.

МОГУЧИЙ ФЛОТ Советской державы

СОВЕТСКИЙ народ 26 июля отметит традиционный праздник — День Военно-Морского Флота. В этот день страна будет чествовать тех, кто неустанным трудом создавал и создает мощь и боевую славу наших Военно-Морских сил.

Славные боевые и революционные традиции имеет наш флот. Он — достойный преемник всего самого лучшего, что было в героической истории флота дореволюционной России.

Неувядаемой славой покрыли себя советские моряки в годы Великой Отечественной войны. Они надежно обеспечивали устойчивость приморских флангов Советской Армии, наносили мощные удары по кораблям, базам и коммуникациям противника. Моряки самоотверженно защищали важные транспортные артерии, высаживали десанты и перебрасывали войска. Огнем корабельной артиллерии и ударами морской авиации они поддерживали боевые действия сухопутных сил. Навеки останутся в памяти народной подвиги моряков, защищавших Ленинград и Ханко, Одессу и Севастополь, Советское Заполярье и Сталинград. Их подвиги — яркий пример боевого содружества армии и флота.

За проявленные в боях с врагами мужество, стойкость и воинскую доблесть более 350 тысяч военных моряков награждены орденами и медалями. Более пятисот из них удостоены звания Героя Советского Союза. А военные моряки и летчики Б. Ф. Сафонов, А. О. Шабалин, В. Н. Леонов, В. И. Раков, Н. Г. Степанов, А. Е. Мазуренко, П. В. Челноков удостоены этого звания дважды. Боевыми орденами награждены значительное число кораблей и частей. Тихоокеанский, Северный и Черноморский флоты стали Краснознаменными, а Балтийский — дважды Краснознаменным.

Партия и правительство проявляют постоянную заботу об укреплении обороноспособности страны. В наше время Военно-Морской флот страны — это грозная сила, оснащенная самой современной техникой. Наиболее совершенные, универсальные и мощные корабли — атомные подводные лодки. Они вооружены ракетами с подводным стартом и самонаводящимися торпедами. Атомный подводный крейсер способен за тысячи миль от цели запустить из подводного положения на вражеские объекты ракеты с ядерными боеголовками.

Проведенные недавно крупнейшие маневры под условным наименованием «Океан» еще раз продемонстрировали высокую готовность нашего Военно-Морского флота выполнить любое задание Родины, надежно защитить исторические завоевания социализма.

Происшедшие в вооружении и организации флота коренные изменения позволили перейти к качественно новому виду боевой подготовки — учебе в отдаленных океанских районах. Сейчас трудно найти на флоте корабль, экипаж которого не прошел бы суровое испытания в дальних и длительных походах.

Как и все советские люди, военные моряки готовятся достойно встретить XXIV съезд КПСС. Достойно — это значит неустанно повышать свое боевое мастерство, повышать боевую готовность флота.

В. ИВАНОВ.
ТАСС.

XXIV СЪЕЗДУ КПСС—ДОСТОЙНУЮ ВСТРЕЧУ!

СОВЕТСКИЕ ЛЮДИ С БОЛЬШИМ ПОДЪЕМОМ ВСТРЕТИЛИ СООБЩЕНИЕ О СОЗЫВЕ ОЧЕРЕДНОГО XXIV СЪЕЗДА КПСС. ТРУДЯЩИЕСЯ БЕРУТ НОВЫЕ ОБЯЗАТЕЛЬСТВА, ЗАЯВЛЯЮТ О СВОЕЙ РЕШИМОСТИ ОТМЕТИТЬ СЪЕЗД ПАРТИИ ИНИЦИАТИВНЫМИ ТРУДОВЫМИ ДЕЛАМИ.

НЕФТЬ СИБИРИ

Ударным трудом отвечают рабочие, инженерно-технические работники предприятий Главтюменьнефтегаза на сообщение о созыве очередного XXIV съезда КПСС. В эти дни таежные промыслы Западной Сибири интенсивно наращивают темпы производительности труда.

На днях мы пересмотрели свои социалистические обязательства. Вместо 300 тысяч тонн наш коллектив решил дать в этом году миллион тонн сверхпланового топлива. Это будет достигнуто путем осуществления целого комплекса мероприятий, прогрессивных инженерных решений и мобилизации внутренних резервов.

Инициаторами социалистического соревнования за добычу сверхпланового миллиона выступили Нижневартовское нефтепромысловое управление имени Ленина и НПУ «Юганскнефть», от которых страна получит дополнительно около 600 тысяч тонн жидкого топлива. Уже в октябре промысловики Главтюменьнефтегаза смогут доложить партии и правительству о досрочном выполнении Директив XXIII съезда, о добыче 25 миллионов тонн нефти в завершающем году пятилетки.

Пятилетний план — досрочно!

Успех посвящается XXIV съезду КПСС

Коллектив автобазы 95 треста «Тюменьдорстрой», работая на строительстве автомобильных дорог, рапортовал о досрочном выполнении пятилетнего плана за четыре с половиной года.

План по грузоперевозкам выполнен на 100,3 процента, а по грузообороту на 100,5 процента. Перевезено 6 миллионов 888 тысяч тонн грузов, при стопроцентном коэффициенте использования выполнено 29 миллионов 900 тысяч тонно-километров.

Себестоимость перевозок снижена на 19,3 процента, прибыль за это время составила 580 тысяч рублей.

Это большая победа всех тружеников коллектива автомобилистов, в авангарде которых идут Ф. А. Шакура, В. Е. Кияев, А. Г. Маслов, А. С. Безрученко, С. Т. Варфоломеев, Н. Г. Дьячков, Н. С. Юденков и другие.

Свой успех автомобилисты посвящают XXIV съезду НПСС.

В передовой бригаде

Первенство в социалистическом соревновании бригад Мегионской конторы бурения прочно удерживает коллектив под руководством мастера Г. М. Левина.

Пройдя с начала года 27 тысяч 331 метр пород, буровики продолжают наращивать темпы проходки. Сейчас бригада ведет проводку скважины № 308 на девятнадцатом кусте Самотлора.

Глубина бурения составляет сейчас более двух тысяч метров.

На ЛЭП-220

Пятьсот двадцать опор надо поставить «на ноги» монтажникам линии электропередач-220 от Сургута до Нижневартовского.

Электрикам осталось установить всего лишь полтора десятка опор. К концу июля будет проведена навеска проводов и начнется опробование новой ЛЭП.

Ф. РУДАКОВ.

ИДЕТ ПУТИНА

У промысловиков Нижневартовского рыбозавода в разгаре путина. На закрытые сора вывозятся рыболовецкие бригады, а на Большетарховском участке пять бригад уже начали добычу рыбы.

Всего на промысле станут работать восемь бригад.

Рыболовецкие звенья А. Макарова, Н. Батурина и И. Палимова приступили к выставлению морд для вылова ценной рыбы — стерляди.

В. СЛОБОДСКОВ,
инженер рыбодобычи.

● НАШИ ИНТЕРВЬЮ

СТРОИТ „Каштан“

СОВСЕМ недавно на берегу Оби вырос корпус нового помещения — склад технического оборудования леспромхоза. Строит его бригада студенческого строительного отряда «Каштан» из Киевского политехнического института.

Бригадир студентов Володя ШЕВЧЕНКО на Севере впервые, но это не помешало ребятам выбрать его своим вожаком. К нему мы и обратились с несколькими вопросами.

— Какие трудности встречаются сегодня в работе?

— Их нет. Стройматериалами нас снабжают, рабочих рук тоже хватает. Да и бригада у нас дружная, работящая. В ее составе и новички, и те, кто был на Севере в составе студенческих отрядов в прошлом году. Анатолий Каминский, например, прошедшим летом был в Нижневартовском с отрядом «Омега». Трудятся все одинаково здорово, с огоньком.

— Как понравился ребятам Нижневартовский?

— Здесь мы немногим больше месяца, но и за это время видится просто разительная перемена внешнего вида поселка. Растет, благоустраивается, хорошеет.

Для многих север стал школой, где обязательна проверка на мужество и прочность.

Ф. ВИКТОРОВ.

ВСТРЕЧА С МОРЕМ

На кораблях и подводных лодках, в морской авиации и пехоте, в береговых ракетных войсках — всюду советские моряки отмечают свой праздник — День Военно-Морского Флота СССР. Неустанно несут они боевую вахту по охране морских рубежей Советской Родины, совершенствуют теоретические и практические знания, закаляют волю.

Об одном из молодых морских офицеров рассказывается в публикуемых ниже заметках. Полностью заметки будут напечатаны в седьмом номере «Морского сборника» — журнала Военно-Морского Флота СССР.

●●●

Кипело, дыбилось Средиземное. Чайки, словно белые платочки, высыпанные из-за свинцовых туч, вились за кораблем.

«Ну и погодка, — подумал лейтенант Бархатов, — скверное не придумаешь. А в четыре часа утра, когда сдавал вахту, море дышало спокойно, небо мирно подмигивало звездам».

Все было бы ничего, если бы не испытание... Через несколько часов, а может, через пять—десять минут, он, вчерашний выпускник военно-морского училища, должен впервые самостоятельно командовать ракетной батареей во время учения.

...«Дальний поход — суровая школа. И вы, командир ракетной батареи, должны действовать в любой обстановке уверенно и громко...», — вспомнились слова капитана 2-го ранга В. П. Трофимова. Но для того, чтобы так действовать, нужно было многое сделать. Главное — до тонкостей знать материальную часть...

Самым трудным оказалось нести ходовую вахту. Тут и прокладка, и сложное техническое оборудование мостика, и контроль за работой вахтенных матросов. А ты, офицер, отвечаешь за точное удержание корабля на курсе, за безопасное расхождение с кораблями и судами, за подачу сигналов, должен знать время восхода и захода солнца, луны, продолжительность сумерек...

— Природой любуешься, Саныч? — на Бархатова вопросительно смотрели карие глаза заместителя командира БЧ-2 старшего лейтенанта Дмитрия Стоянова. — Я думаю, ты сегодня покажешь класс. Да не волнуйся, все будет хорошо...

Александр вспомнил, как несколько лет назад, будучи третьекурсником, вместе с командиром отделения Дмитрием Стояновым участвовал в комсомольских мероприятиях училища. Многому научился он у этого энергичного, инициативного курсанта. И вот судьба вновь свела их...

Размышления Бархатова прервала звонкая трель колоколов громкого боя.

Тревога... Она врывается всегда как-то неожиданно. Тогда, когда во сне видишь любимую, когда пишешь письмо или смотришь фильм.

«Тревога — это учения, а учения в мирное время — главный смысл службы, — говорил командир, — на них мы проверяем себя на выносливость, смекалку, на умение выйти победителем в самой сложной обстановке».

На боевом посту уже были старшины В. Борисов, В. Ивличев, Ю. Пальмов...

Вслушиваясь в команды, Бархатов внимательно следил за действиями старшин и матросов... Потом приказал:

— К бою!

Все операторы работали четко и слаженно. До командира батареи доносились щелчки тумблеров, шипение ручек настройки. Одна за другой вспыхивали сигнальные лампочки.

Александр верил в людей. Верил, потому что с того времени, как получил назначение на корабль, учил их и сам учился у них...

Однажды корабль готовился к дальнему походу. Как обычно, в такие дни хлопот, как говорят, полон рот. Старшина В. Борисов вначале особого рвения не проявлял. Остыл пыл и у комсомольцев.

Старший лейтенант Стоянов, внимательно наблюдавший за работой ракетчиков, подозвал Борисова и нелестно отозвался об их работе. Тот, выслушав претензии, вспылил:

— Не знаю, как еще можно лучше работать, мы и так с ног валимся...

— А вы работайте, как ваш командир, — быстро ответил ему Стоянов. — Он везде успевает. Сегодня, например, досрочно сдал зачеты на самостоятельное управление батареей...

Старшина был озадачен. Он не раз видел, как лейтенант по вечерам задерживался на боевых постах, как он чертил, уточнял, спрашивал, как напряженно учился, чтобы в дальний поход выйти подготовленным. Но он не мог поверить, что Бархатов освоил так быстро такую сложную технику.

— Ну, что ж, спасибо за совет, — оправившись от смущения, сказал Борисов, — постараюсь подумать, как и нам лучше работать.

Технику и оружие это отделение ракетчиков приготовило к длительному плаванию отлично, на других работах, куда назначал их помощник, моряки также трудились усердно. И когда Бархатов как-то похвалил подчиненных за добросовестное выполнение очередного задания, Борисов не удержался и сказал: «На вас равняемся, товарищ лейтенант».

Это смутило Бархатова, однако было приятно сознавать, что его усердие замечено подчиненными. Постепенно он набирался опыта и командирской мудрости.

...А учение шло своим чередом. Один за другим поступали доклады подчиненных:

— Готов!

— Готов!

— Готов!

Бархатов собран, его распоряжения лаконичны. Воины быстро и точно выполняют их. «Только бы не ошибиться... Только бы никто не подвел», — назойливо сверлят голову тревожные мысли.

В ритм работы поста включился голос командира боевой части:

— Лейтенант Бархатов, как у вас?

— Будьте внимательны!

... Вспыхивали лампочки, щелкали тумблеры, то и дело слышались отрывистые команды. Все было, как в настоящем бою. Только не было команды: «Старт».

На разборе учения командир корабля отметил умелые действия ракетчиков батареи и ее молодого командира, члена комитета ВЛКСМ корабля лейтенанта Александра Бархатова. Все поставленные задачи в дальнем походе батарея выполнила с высокими оценками.

Ярослав СТРОКА,
старший лейтенант.

Краснознаменный
Черноморский флот.

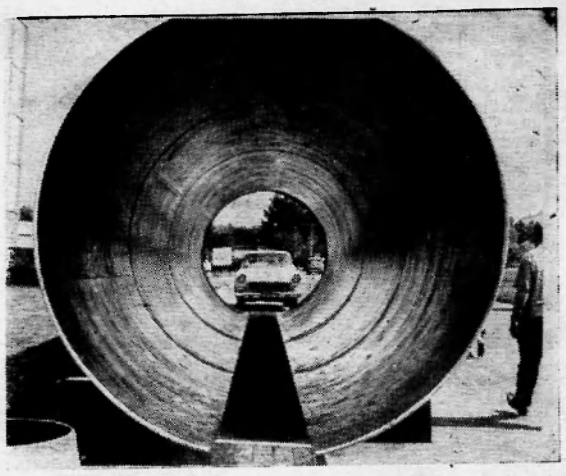

МОСКВА. Эта секция трубопровода диаметром 2520 миллиметров — один из экспонатов выставки «Интергаз-70». Внутри нее можно свободно проехать на «москвиче». В скором времени в нашей стране по таким трубопроводам будут транспортироваться газ, нефть, вода.

Фото Н. Хренникова. Фотохроника ТАСС.

Твой досуг — твое богатство

СВОБОДНОЕ от работы время — самое большое богатство человека. Это и радость товарищеского общения, и удивительные встречи с книгой, и услышанная мелодия журчащего ручейка в лесу, и открытие в себе самом лучших качеств. Одним из важнейших факторов правильной организации досуга является создание нормальных жилищных условий. В благоустроенной квартире, общежитии человек может спокойно отдохнуть, восстановить свою работоспособность, жить ярче и богаче.

Сегодня в двадцати четырех общежитиях Нижневартовского и Мегиона проживает около 2500 юношей и девушек. Это самая производительная у нас сила.

На всех участках СМУ-5 трудятся молодые плотники, штукатуры, механизаторы, шоферы, слесари. Большинство живет в общежитиях. Заботой о них проникнута вся деятельность партийной, комсомольской и профсоюзной организаций управления.

Взять, к примеру, общежитие № 6 СМУ-5. Воспитатель здесь тов. Грунтовская, комендант тов. Касьянова. Активно работает бытовой совет, на заседаниях которого обсуждаются самые различные вопросы быта и культуры. Общежитие стало для каждого живущего в нем родным домом. Жильцы сами заботятся о домашнем тепле и уюте. Здесь с повестки уже давно сняты вопросы пьянства, сквернословия, хулиганства.

Интересно ведется воспитательная работа и в общежитии № 10 (воспитатель тов. Воробьева). Здесь регулярно состоятся лекции, беседы, читательские конференции и диспуты. Выпускаются стенные газеты «Нефтяник» и «Шпилька». В красном уголке организуются соревнования за звание лучшего шахматиста общежития.

Но далеко не везде созданы условия для нормального отдыха и быта молодежи. В этом наша и вина и беда. Постоянно стоит вопрос об отсутствии в общежитиях элементарных бытовых удобств, воспитательной работы среди жильцов. Большинство молодых рабочих не вовлекается в вечерние и заочные учебные заведения, кружки политического просвещения и производственно-технического обучения. В общежитиях не налажена спортивная и культурно-массовая работа. А как добиться, чтобы всюду было хорошо, чтобы общежитие стало для каждого родным домом? Вот об этом и шел разговор на состоявшемся недавно семинаре воспитателей общежитий. В нем приняли участие заведующий отделом пропаганды и агитации райкома КПСС В. Д. Салмин, секретарь райкома ВЛКСМ Р. Литвинова, заместитель начальника по быту и кадрам нефтепромыслового управления Р. Х. Ханнанов, заведующая отделом культуры К. В. Забелина, секретари партийных и комсомольских организаций многих предприятий поселка.

В выступлениях на семинаре прозвучала критика в адрес тт. Ханнанова, Ященко, Дорохова и Марченко, которые не выполнили своего обещания—построить спортивные площадки при общежитиях. Но в этом же, если судить строго, можно усмотреть и факт иждивенчества, потребительского настроения парней и девчат. Ведь в общежитиях живет много шоферов, плотников, бульдозеристов. Разве не могли они подвести землю для волейбольной и баскетбольной площадок, разровнять? Могли, но не сделали.

Или такой пример. На сценах наших клубов постоянно выступают двадцать—тридцать участников художественной самодеятельности. А те, кто живет в общежитии, никакого участия в концертах не принимают. Почему?

Во многих общежитиях нет бытовых комнат, холодильников, не хватает стиральных машин и другого необходимого инвентаря. Только в одном из всех общежитий имеется буфет. Не работают красные уголки и ленинские комнаты. Если бы руководители организаций и предприятий серьезно интересовались бытом своих рабочих, то многих безобразий в общежитиях могло не быть. Работники районного комитета комсомола тоже редко бывают в общежитиях, не поднимают роль и авторитет комсомольских групп.

В общежитиях должно постоянно развиваться и общественное самоуправление. О работе бытового совета общежития № 10 рассказал на семинаре его председатель В. Путилов. Он отметил, что бытсовет помогает ребятам решать многие вопросы, связанные с улучшением их быта, разумной организацией их свободного времени. Однако во многих общежитиях бытсоветы работают плохо, бездействуют комсомольские группы. А ведь в общежитиях более 400 членов ВЛКСМ. Райком союза нефтяной и химической промышленности, местные комитеты профсоюзов также смирились с положением дел в молодежных общежитиях, не ставят насущные вопросы перед соответствующими организациями.

Неустроенность быта, слабая воспитательная работа в общежитиях приводят к тому, что среди молодых рабочих нередки случаи нарушения трудовой и производственной дисциплины, наблюдается текучесть кадров. Свободное время для многих не стало настоящим богатством, при умелом использовании которого всесторонне и гармоничнее развивается личность.

В. ПЯТЫРОВА.

Только один эпизод

ДО ПОСЛЕДНЕЙ пули сражались города-герои Одесса и Севастополь. Но фашистские полчища рвались к Новороссийску. На самоходных баржах и кораблях по реке Дунай перебрасывались новые подкрепления гитлеровцев.

Перед нами, черноморцами-подводниками, стояла задача помешать высадке десантов противника. Краснознаменная подводная лодка «Н-117», на которой мне довелось служить старшиной в группе капитана-лейтенанта А. Кесаева, 28 августа 1942 года покинула Хобинскую базу и легла на боевой курс. На седьмые сутки похода разведка доложила: в сопровождении авиации и военных кораблей в базу Констанцы буксируется док.

Ждем в готовности номер один. И совсем незаметно появляемся в промежутке конвойных судов. С затаенным дыханием моряки каждый на своем посту готовятся к подводной атаке. Все боевые части доложили на центральный пост о готовности.

— Пли! — слышится короткий приказ командира.

Лодка вздрогнула от залпов торпед, посланных Леонидом Евтушенко и Николаем Каявой. Идет ко дну немецкое судно, а по отсекам передается командирское «Добро!».

Вражеская авиация и катера-охотники успели обнаружить нашу «малютку», пришлось идти на погружение. На глубине около двадцати метров оторвало гребной винт, а в торпедном отсеке возник пожар.

В критическом положении команда действовала как слаженный механизм. Старшина трюмных машинистов Герой Советского Союза Александр Марухов и рулевой Дмитрий Митяев вышли в открытое море. Около часа эти смельчаки были в воде. С помощью группы мотористов через дейдвуд повреждение было устранено.

А в это время в торпедном отсеке старшина группы Виктор Пустовой с товарищами, несмотря на сильные ожоги, ликвидировали пожар. Вскоре лодка была приведена в боевую готовность.

Это только один эпизод из биографии военных моряков, вместе с которыми мне довелось воевать. Потом мы еще дважды сталкивались с неприятельскими кораблями и дважды успешно атаковали их. Имея сильные повреждения, наша «малютка» победительницей вернулась на базу. Потом герои в бушлатах и бескозырках воевали в Варшаве, встречали победу в Берлине.

А. ЯКОВЛЕВ,
офицер запаса, работник НПУ имени В. И. Ленина.

26 июля—День работника торговли

ОТМЕЧАЯ этот праздник, советский народ чествует многомиллионную армию людей, без труда которых немыслим наш быт. Торговля в СССР превратилась в мощную отрасль народного хозяйства. Работает большое число магазинов, предприятий общественного питания, широкая сеть кооперации. С каждым годом улучшается обслуживание, увеличивается ассортимент товаров. Об успехах торговли в городах и селах говорят цифры роста розничного товарооборота государственной и кооперативной торговли. Так в истекшем году он составил 142,8 миллиарда рублей и увеличился в сопоставимых ценах на 7,4 процента.

Широкой известностью пользуется у ленинградцев и гостей города на Неве один из крупнейших универмагов — «Синтетика». Здесь покупателей всегда встречают доброй улыбкой, всегда помогут выбрать нужный товар.



В универмаге работает преимущественно молодежь. Девушки стремятся досрочно выполнить план нынешнего года.

НА СНИМКЕ (слева направо): передовики торговли Мария Костенко, Любовь Виноградова, Алла Поршина, Антонина Заренба, Вера Алексеева и Валентина Калинина.

Фото С. Григорьяни.

Фотохроника ТАСС.

Хорошо знает дело

Говоря «нелегкий труд», мы чаще всего думаем о профессиях врача, геолога, буровика, учителя и других. О труде тех, кто нас обслуживает, мы иногда имеем довольно смутные представления. А ведь быть поваром, например, тоже нелегко и очень ответственно. От того, как он сумеет накормить людей, зависит их настроение и даже работоспособность.

...Столовая «Дорожник» находится у нас на втором участке. Сюда приходят рабочие СУ-909, автобазы 95 и других предприятий. Для того, чтобы они были довольны и завтраком, и обедом, и ужином, поварам нужно придти в столовую с рассветом, «колдовать» у горячей плиты, а вечером подумать о меню на завтрашний день.

В коллективе столовой «Дорожник» работает и молодой повар Володя Кузнецов. Пришел Володя сюда год назад после службы в рядах Советской Армии. Привела его в сферу обслуживания любовь к своему делу, желание делать людям приятное.

— Старательный, исполнительный, скромный, — такие отзывы о Кузнецове. — Он хорошо знает свое дело и постоянно совершенствуется в своем ремесле.

Т. КУВШИНОВА,
помощник начальника орса НПУ по кадрам.

Человек красит место

С ПЕРВОГО дня работы магазина на «Север» покупатели заметили за прилавком отдела «Гастрономия» приветливую темноволосую женщину. Всегда аккуратная, внимательная, Нина Дмитриевна Желобова выделялась среди коллег внимательным отношением к делу. Даже грубости покупателя (не, чего греха таить, бывает и такое!) старается не заметить, чтобы не испортить настроение другим людям.

— Дисциплинированная. Работу знает. Покупателей культурно обслуживает. Активная: на субботник, на воскресник ли — всегда первая. Дело какое поручишь — сделает, залюбоваться можно, — так характеризует Нину Дмитриевну директор магазина К. В. Горюшко.

Один из обычных рабочих дней. Как всегда, в магазине людно. Одни покупают и уходят, другие еще присматриваются к товарам. Вот у прилавка — девчонка лет двенадцати.

— Мне сыру полкило... и масла. — Нина внимательно взглянула на стрелку весов, потом перевела взгляд на ребенка. Точно взвесила, завернула покупку. Девочка поблагодарила и, припрыгивая, побежала к двери.

Как быстро летит время! Давно ли сама босоногой девчонкой бегала по небольшому уральскому поселку, помогала маме, играла в куклы? Подросла. Окончила семилетку, потом курсы. Стала продавцом. Кажется, только вчера впервые встала за прилавок, а с тех пор прошло уже почти пятнадцать лет. И теперь младшая дочка Желобовых, Маринка, играет в «магазин» и, как мама, спрашивает:

— Вам масла? Пожалуйста. Заходите к нам еще.

Работа продавца не из самых спокойных. Бывают неприятности и несправедливые обиды. Несколько раз говорила себе: «Все. Хватит. Уйду!». Но проходил месяц —другой. Обида забывалась, и Нине Дмитриевне снова хотелось встать на свое место. Привычно поправить косыночку.

— Что для вас? Мяса? Любовь к своей профессии побеждала.

— Сидела дома, когда ребятишки маленькие были, так еле дождалась, пока отпуск кончится, — рассказывала она, смеясь.

Больше всего запомнился Нине Дмитриевне день открытия «Севера».

— Много народу было... Красную ленточку разрезали, и покупатели хлынули в магазин. В этот день мы очень волновались, но все получилось как нельзя лучше.

...В 8 утра, как всегда, распахивает двери «Север». И, как всегда, сегодня вас встретит приветливой улыбкой женщина в белом халате продавца.

Н. НИКОЛАЕВА.

Секрет успеха— в слаженном труде коллектива

РЕШАЮЩУЮ роль в битве за самотпорскую нефть играют, конечно, буровики, строители. Но успех дела не в меньшей мере зависит от нас, работников торговли, дарящих людям хорошее настроение. Коллектив орса № 3 успешно справляется с возложенными на него задачами. План первого полугодия по рознице выполнен на 114 процентов, а по общепиту на 133. Наш коллектив награжден переходящим Красным знаменем областного управления торговли.

В этом году, несмотря на позднюю навигацию, орс успешно накапливает товары. В результате своевременной связи с поставщиками мы получаем товары более равномерно, чем в прошлом году. Это позволяет выгружать суда и приходовать груз своевременно и без ошибок.

В ближайшее время новые товары появятся на прилавках магазинов. Будут организованы выезды автолавок с товарами повышенного спроса на производственные участки, открытые выставки-продажи.

Для удобства жильцов 5 «а» и 6 микрорайонов в августе откроем дежурный продовольственный, промтоварный и овощной вагон-магазины. Отличным подарком для покупателей будет новый магазин продовольственных и промышленных товаров, на строительстве которого напряженно работает сейчас студенческий отряд. Этот магазин мы оснастим современным оборудованием, в промтоварных отделах покупатели будут иметь свободный доступ к товарам.

Кроме этого, строится склад на 1500 квадратных метров в капитальном исполнении и свинарник. Осенью прошлого года орс завез десять свиноматок, а сегодня стадо разрослось до 130 голов. В предприятиях начнут торговать свиным мясом.

Все высокие показатели, цифры — это труд целого коллектива, его заботы и хлопоты. В передовом отряде сегодня — продавцы Н. П. Мокроусова, А. М. Куранова, В. К. Гарина, З. И. Иванова, старший повар столовой на ЦТП Л. В. Червяков, повар М. К. Гаринова, заведующие складами М. С. Немченко и Л. В. Кремер, директор базы М. М. Андреев и многие, многие другие.

М. ТАЗЕТДИНОВ,
начальник орса № 3.

Накануне нашего праздника

На трудовой вахте в предпраздничные дни стоят труженики торговли и общественного питания. Социалистические обязательства, принятые на 1970 год коллективом орса № 3, выполняются с честью. Сейчас наступил самый ответственный период: навигация.

В этом году в связи с бурным ростом населения нашего поселка товаров широкого потребления и продовольствия поступает наполовину больше.

Слаженно работает на разгрузке бригада грузчиков под руководством директора базы орса №3 М. М. Андреева. Особенно добросовестно относится к своему труду Иван Панкратов, Павел Захаров, Иван Мусиенко, Леонид Макеев, Николай Савин, Филипп Липперт и другие. Днем, а случается и ночью, можно встретить в складах заведующую Лилию Васильевну Кремер и кладовщицу Нелли Логинову. Поступил товар —его надо быстро принять, оприходовать. Делом этим занимается торговый отдел, которым руководит заместитель начальника орса Римма Павловна Хрень.

В предпраздничные дни отлично работали многие коллективы и, в частности, магазин «Тайга», где директором И. М. Самочкина.

Четвертый год обслуживает покупателей в магазине № 4 одна из лучших продавцов Эмма Ивановна Иванова. С благодарностью отзываются о ней люди, уважают за чуткость и внимательность. Недаром магазин, в котором она работает, из месяца в месяц перевыполняет план товарооборота.

От всей души хочется поздравить всех работников торговли нашего района с праздником и пожелать им отличного здоровья, успехов в труде и хорошего настроения.

М. НЕМЧЕНКО,
секретарь первичной парторганизации орса № 3.

ЦИФРЫ и ФАКТЫ

На 43 миллиарда рублей продали товаров населению страны в прошлом году организации Центросоюза. Это — на три миллиарда больше, чем в 1968 году.

*

С ростом благосостояния советских людей на селе возросла продажа товаров культурно-бытового назначения и хозяйственного обихода: телевизоров и стиральных машин (по сравнению с началом пятилетки)—в два раза, холодильников — в три раза, намного больше стали покупать часов, велосипедов, мотоциклов и мотороллеров.

*

На предприятиях потребительской кооперации в прошлом году выработано 903 миллиона банок консервов, более 41 тысячи тонн кондитерских изделий, около 80 тысяч тонн колбасы, свыше 9 миллионов тонн хлеба и хлебобулочных изделий.

В ГАСТРОНОМАХ Киева начали применяться электронные автоматические весы. По заданной программе они определяют вес и стоимость покупки, а специальное устройство выдает чек, в котором значатся наименование магазина, товара, стоимость и дата покупки. Такие автоматы облегчат труд работников прилавка.

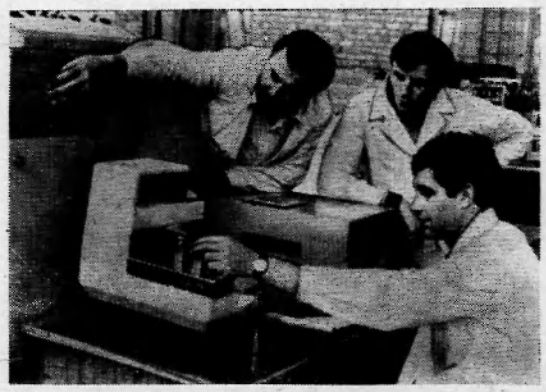

НА СНИМКЕ: инженеры СКБ завода (слева направо) Николай Кот, Леонид Горовенко и Михаил Брон проверяют работу новых весов.

Фото А. Бормотова.

Фотохроника ТАСС.

Человек и его дело

ИСКАТЕЛИ „КОРНЯ ЖИЗНИ“

СУДАЧЕЙ вернулся из тайги промысловик Яков Федорович Мащенко. Он сдал на заготовительный пункт кооперативного промхоза 230 килограммов корня элеутерококка — ценного лекарственного растения, которое по праву считают соперником женьшеня.

На Хабаровском химфармзаводе из элеутерококка делают настойку, которая придает человеку силы, помогает организму бороться с заболеваниями. Более двухсот килограммов ценного сырья добыли и товарищи Мащенко — братья Евгений и Виталий Федорчуки.

В старинном русском селе Лесопильном много потомственных промысловиков. Отец и дед Якова Федоровича Мащенко были охотники и корневщики — так называют тех, кто ищет женьшень.

Нелегок труд искателя женьшеня. Отправляясь в тайгу, несет он мешок с продуктами, топор, а теперь еще, чтобы, как говорит Мащенко, «от жизни не отстать», прихватывает с собой и транзистор. Строит где-нибудь на ключе шалаш и ищет корень от зари до зари.

Тесно в тайге от зверья — продирается сквозь чащу медведь, изюбрь, кабан, промелькнет косуля. Раз на просеке повстречался и «царь» уссурийских лесов — тигр.

Много историй и преданий знает о таинственном «корне жизни» таежник. В старину, вспоминает Яков Федорович, уходили в тайгу в полночь, когда, как говорили, «спят злые духи». Идет корневщик по тенистым склонам сопок, где любит жить женьшень, шевелит палочкой траву. А сам слушает птиц. Рассказывают, что погиб однажды корневщик, а душа его переселилась в вещую птицу. Вот она летает и указывает дорогу к «корню жизни»: «Корень тут! Корень тут!».

Закон тайги таков: нашел корень, оставь затес на дереве, а семена здесь же посади. Медленно растет женьшень. Но через много-много лет дети или внуки по метке на дереве найдут его.

Лесопильное.

Хабаровский край.

Н. ЛАГУНОВА,
корр. ТАСС.

Иду к учителю

ДАЛЕКО на Украине спрятало небольшое село с красивым названием — Хорошево. Рассказывают, что когда-то этими местами со своей свитой проезжала Екатерина Вторая. Грозная правительница была поражена великолепием и очарованием окружавшей ее природы, и из ее уст невольно вырвалось:

— Боже, как здесь хорошо!

Что же касается сегодняшнего дня, то на месте древнего украинского селеньица раскинулся великолепный рабочий поселок с населением в шесть тысяч человек. А название его осталось тем же, каким случайно окрестила его немка Екатерина Вторая, — Хорошево.

В нашу сельскую маленькую восьмилетнюю школу прибыл новый учитель. Знаем о нем немного: будет учить он нас математике и что зовут его Александр Константинович.

Я не любил эту науку. В память врезались четыре первых года учебы, на протяжении которых наша первая учительница Дора Леонтьевна тщетно пыталась втиснуть знания в мою, как мне тогда казалось, бестолковую голову. Долгими часами после уроков она засиживалась в классе с самыми «слабыми», среди которых постоянно находился и я.



Иногда она забирала нас к себе домой. Мы с завистью думали о тех ребятах, которые сейчас пришли после школы и занимаются, чем им хочется.

Если бы кто-нибудь сказал мне тогда, что совсем скоро я полюблю математику, я бы не поверил ни капельки, как не верил никогда своему соседу Педро Зурите, или попросту Петьке, который всегда всем врал.

ТРУДНО сказать, чем увлек меня новый учитель, географ по профессии, но всю жизнь отдавший науке, с которой я находился в настоящей вражде. Может быть, рассказом о том, как юный Гаусс в две минуты решил, казалось бы, невероятную задачу, а, может быть, веселой историей о гениальном Архимеде, который, открыв свой знаменитый закон, моясь в ванне, пулей вылетел на улицу, и закричав «Эврика!», голый и счастливый помчался по Сиракузам. Но когда староста сделал объявление о том, что в школе начинает работать математический кружок и заниматься в нем могут все желающие, то добрая половина из нашего 5 «б» сразу же записалась в него.

«А чем я хуже других?» — подумал тогда... И тоже стал посещать кружок.

Он был необычным. Ходили туда и пятиклассники, и восьмиклассники. Материал же учитель умел подать так, что понимали его все — и старшие «по рангу», и младшие. Да и сама система ведения занятий несколько изменилась. Более сильным ученикам Александр Константинович давал задания посложнее и совсем из другого учебника, остальные же шли по обыкновенной школьной программе.

ВСКОРЕ мы, группа учеников Хорошевской восьмилетней школы, выехали в Харьков на районную математическую олимпиаду и неожиданно для всех оставили позади предавителей многих городских школ.

На областные соревнования, правда, удалось попасть только одному из нас, но и это уже был значительный успех никому не известной до этого на поприще математики сельской школы.

Александр Константинович Гурин только руками виновато разводил, когда другие учителя жаловались директору, что ученики совсем перестали заниматься, а только и делают, что рисуют на уроках какие-то «странные пятиэтажные дроби».

В школе регулярно стали проводиться математические вечера, КВН, интересные встречи. Конечно, не все из нас пошли потом крутой дорогой математики.

Люся Бурлуцкая, например, учится на химфаке Харьковского университета, Леня Богдан — студент Харьковского политехнического, Надя Болдовская заканчивает экономический факультет тоже в Харькове...

Но главное — учитель научил нас мыслить, любить трудности, искать и находить себя.

В. ФИЛОНЕНКО,
студент НГУ, боец отряда «Украинец».



На поле вышли футболисты

В Мегионе состоялся товарищеский матч по футболу между сборными командами Мегиона и Нижневартовского. С самого начала матча, когда на шестой минуте от удара В. Сапунова мяч побывал в сетке ворот мегионцев, и до конца встречи преимущество нижневартовцев было неоспоримым.

Они добились крупной победы со счетом 5:0.

Ф. ЮРЬЕВ.

ПИСЬМА ЧИТАТЕЛЕЙ

ОМРАЧЕННАЯ РАДОСТЬ

Благоустраивается наш поселок. Обновляются дома, строятся тротуары, дороги, высаживаются саженцы. Как же радовались жильцы домов 1, 3, 5, 7 по улице Набережной, когда и возле их жилья была произведена планировка, территория засыпана песком. Старшему прорабу Борисову было дано задание между домом № 1 и магазином № 3 сделать детскую площадку.

Но руководители орса нефтепромыслового управления, огородив магазин № 3, сделали въезд со стороны наших домов. Теперь никакой речи о детской площадке и быть не может. Кроме того, дорога проходит почти возле двери дома. Это неудобно для всех жильцов, а для детей особенно.

Мы просим руководителей орса перенести ворота в более удобное место.

А. ЦИТРЕНКО,
и другие.

Всего 10 подписей.

В физкультурном коллективе «Сокол» (добровольное общество «Труд») рабочего поселка Сельцо, Брянской области, работают 15 спортивных секций. В них занимается около двух тысяч человек. В Сельце хорошо оборудованный дом спорта с просторным спортивным залом, стадион с трибунами на 5 тысяч зрителей, летний стадион для спортивных игр с деревянным покрытием и трибунами на 1200 мест. В начале этого года здесь открыт новый плавательный бассейн.

Физкультурный коллектив поселка известен далеко за пределами области. Юношеская команда по ручному мячу является чемпионом РСФСР ЦС ДСО «Труд», а команда тяжелоатлетов тоже первенствует в области.

НА СНИМКЕ: тренер Иван Яковлевич Каспаров со своими воспитанниками учащимися 10-го класса Сельцовской средней школы № 4 кандидатом в мастера по ручному мячу Анатолием Новиковым и его сестрой перворазрядницей Еленой Новиковой.

Фото И. Рабиновича.

Фотохроника ТАСС.

За редактора Н. УСТЬЯНЦЕВА.

ХАНТЫ-МАНСИЙСКОЕ ГОРОДСКОЕ ПРОФЕССИОНАЛЬНО-ТЕХНИЧЕСКОЕ УЧИЛИЩЕ № 10

объявляет прием учащихся на 1970—1971 учебный год.

Училище готовит **механиков-судоводителей** на дизельные суда речного флота, крановщиков дизельэлектрокранов и монтеров связи.

В городское профтехучилище принимаются юноши в возрасте от 16 лет и старше, с образованием 8 классов и выше. Срок обучения механиков-судоводителей 2 года 3 месяца, крановщиков и монтеров связи 1 год.

Окончившие училище будут направлены для работы на предприятия Главтюменьнефтегаза.

Нуждающиеся обеспечиваются общежитием и постельными принадлежностями. Все учащиеся обеспечиваются бесплатно питанием и форменным обмундированием работников речного флота.

Заявления о приеме принимаются до 1 августа.

Заявления подаются на имя директора лично или почтой (заказным письмом). К заявлению должны быть приложены: свидетельство об окончании восьмилетней школы (в подлиннике), свидетельство о рождении, характеристика-рекомендация с места работы или учебы, справка с места жительства, автобиография, 4 фотокарточки размером 3х4 см., военный билет или приписное свидетельство. Паспорт предъявляется лично.

Медицинская комиссия проводится в училище. Адрес профтехучилища: г. Ханты-Мансийск, ул. Луговая, 11, ГПТУ № 10 телефоны: 35-36, 36-12.

Столица Мавритании Нуакшот — самая юная на африканском континенте. В недалеком будущем город будет значительно реконструирован. Кроме расширения и озеленения территории столицы, по генеральному плану перспективного развития предусмотрено строительство современного морского порта.

НА СНИМКЕ: первый в столице архитектурный памятник, воздвигнутый недавно на одной из городских площадей в честь 50-летия со дня создания Международной организации труда (МОТ).

Фото В. Надиряна.

Фотохроника ТАСС.

НАШ АДРЕС И ТЕЛЕФОНЫ: Рабочий поселок НИЖНЕВАРТОВСК, улица Пионерская, 6. ТЕЛЕФОНЫ: редактора — 0-98, зам. редактора — 0-85, промышленного отдела — 0-85 (2 звонка), ответственного секретаря и отдела писем — 0-83, типографии — 0.87 (2 звонка).

Нижневартовская типография управления по печати Тюменского облисполкома

Пролетарии всех стран, соединяйтесь!

ЛЕНИНСКОЕ ЗНАМЯ

ОРГАН НИЖНЕВАРТОВСКОГО РАЙОННОГО КОМИТЕТА КПСС И РАЙОННОГО СОВЕТА ДЕПУТАТОВ ТРУДЯЩИХСЯ ТЮМЕНСКОЙ ОБЛАСТИ

№ 90 (2160)
Год издания 29-й

ВТОРНИК, 28 ИЮЛЯ 1970 г.

Цена 2 коп.

Основы законов о труде

ЕСТЬ глубокий политический смысл в том, что в дни, когда страна идет навстречу XXIV съезду КПСС, Верховный Совет СССР обсудил и принял Основы законодательства Союза ССР и союзных республик о труде. Подготовленный развитием советского общества [illegible] рует собой великие социальные завоевания трудящихся СССР, служит еще одним убедительным свидетельством последовательного претворения в жизнь ленинской политики Коммунистической партии.

В. И. Ленин, Коммунистическая партия всегда придавали большое значение советскому трудовому законодательству, которое регулирует отношения рабочих и служащих в важнейшей сфере общественной жизни — народнохозяйственной [illegible] ном о труде провозгласили право на свободный труд, закрепили итоги упорной классовой борьбы многих поколений пролетариата, установили конкретные гарантии трудовых прав рабочих и служащих. Это — громадное завоевание Советской власти, подчеркивал тогда Владимир Ильич.

Принятый на сессии Верховного Совета СССР единый общесоюзный законодательный акт о труде не только вобрал в себя изложенные в простой и понятной форме все основные законодательные положения, регулирующие труд рабочих и служащих, но вместе с тем значительно расширил и обогатил их, привел в соответствие с требованиями и условиями современного общественного производства и научно-технического прогресса, неуклонного роста благосостояния и культуры советских людей, дальнейшего развития социалистической демократии [illegible] чило с эксплуатацией человека человеком, с безработицей и бесправием трудящихся. Люди труда у нас — подлинные хозяева страны. Они работают на себя и свое общество, активно совершенствуют производство и участвуют в управлении им, проявляют творческую инициативу, щедро раскрывают свои способности и таланты, уверены в своем завтрашнем дне. «Трудовые права граждан, — говорится в Основах законодательства о труде, — охраняются за[illegible] ществляется государственными органами, а также профессиональными союзами и другими общественными организациями».

Политическое и социальное значение Основ законодательства огромно. Новый Закон способствует укреплению и развитию более высокого типа общественной организации труда, повышению дисциплины и ответственности граждан. Принятие Основ законодательства о труде — яркое проявление заботы партии и государства о трудящихся, выражение внимания и почета, которыми окружен труд и человек труда в нашей стране.

Главным направлением развития советской экономики на современном этапе, как это определено в решениях XXIII съезда партии и Пленумов ЦК КПСС, является дальнейшее повышение эффективности общественного производства на основе ускорения научно-технического [illegible] вования организации труда и управления производством. Новый закон — одно из конкретных выражений намеченных партией задач в области экономики. Всем своим содержанием он активно со[illegible] изводительности труда, улучшению качества продукции, укреплению трудовой дисциплины. Этим целям отвечают предусмотренные законом гарантии оплаты труда, оздоровление его условий, формы и средства материального и морального [illegible] шающих квалификацию и т. д.

Приобрели силу закона многочисленные предложения трудящихся о том, чтобы право на льготы и преимущества в области социально-культурного и жилищно-бытового обслуживания, преимущественное продвижение по работе имели прежде всего те, кто успешно и добросовестно выполняет трудовые обязанности. И это понятно. Строгое выполнение каждым советским человеком своего первейшего долга перед обществом, высокая организованность и сознательная трудовая дисциплина — непременное условие нашего движения вперед. Советское общество, производственные коллективы, каждый честный труженик не могут мириться с тунеядцами, лодырями, прогульщиками и бракоделами, с нерадивым отношением к делу.

(Окончание на 2 стр.).

XXIV СЪЕЗДУ КПСС—ДОСТОЙНУЮ ВСТРЕЧУ!

Еще один миллион тонн нефти

Еще один миллион жидкого топлива подарил Родине уникальный нефтяной гигант Самотлор.

С начала этого года добыча самотлорской нефти составила два миллиона тонн, а с тех пор, как приступили к эксплуатации нефтяной целины Самотлора, из недр выкачано более трех миллионов тонн «черного золота».

Только с начала этого года на Самотлорской площади вступило в строй четырнадцать новых скважин.

С опережением на 10 дней

Хорошего успеха добились проходчики недр Ватинской конторы бурения. Они работают уже в счет августовского задания.

Как был достигнут этот успех? Как идут сегодня дела у буровиков? С такими вопросами наш корреспондент обратился к начальнику производственно-технического отдела Ватинской конторы бурения М. С. АХМЕТОВУ.

Вот что он рассказал:

— На десять дней раньше срока буровики выполнили июльское задание по проводке скважин. При плане четыре тысячи метров, к 23 июля пробурено 5 тысяч 129 метров. А всего с начала года пройдено 22 тысячи 669 метров пород.

Успех обеспечила четкая работа всех трех буровых бригад, безаварийность производства, увеличение скорости проходки.

При проводке скважины № 219-бис на Самотлорской площади отличной скорости достигли буровики мастера А. Шарипова: она составила более четырех тысяч метров на станок в месяц.

И в последние июльские дни буровики Ватинской конторы бурения продолжают трудиться с неослабевающим напряжением.

Буровая бригада А. Шарипова начала забуривание скважины 217-бис на Самотлоре. Бригада проходчиков недр А. Дороженко приступила к проводке скважины 778 на разрезающем ряду Ватинского месторождения, а коллектив, возглавляемый буровым мастером Ф. Комаровым, близок к завершению работ на скважине 206-бис на Самотлоре.

МЕНЯЕТ ОБЛИК ПОСЕЛОК

Меняет облик наш поселок. Дома обшиваются фальцованной доской, ошиваются шифером. Свыше пятидесяти домов уже получили новую «одежду». Теперь задача состоит в том, чтобы покрасить каждый обшитый дом.

Работы ведет бригада мастера П. Лазуткина из Нижневартовского СУ-13. Большую помощь оказывают строителям киевские студенты.

Бригаде предстоит привести в порядок еще двадцать восемь домов в пятом «а» микрорайоне поселка.

В. ТОЛМАЧЕВ,
начальник ПТО Нижневартовского СУ-13.

«Важное значение для дальнейшего подъема животноводства имеет широкое внедрение производства продукции на промышленной основе. Опыт показывает высокую эффективность такой организации производства».

(Из доклада тов. Л. И. Брежнева на июльском Пленуме ЦК КПСС).

МОСКОВСКАЯ ОБЛАСТЬ. Миллион бройлеров в год дает в торговую сеть, предприятиям общественного питания экспериментальное хозяйство Всесоюзного научно-исследовательского и технологического института птицеводства. Его бройлерная фабрика — одна из крупных в Советском Союзе.

Производство цыплят на промышленной основе в прошлом году дало миллион рублей чистой прибыли. Во всех тридцати цехах — комплексная механизация и автоматизация. Везде установлено оборудование для поддержания оптимального микроклимата. Переход на сухое кормление птицы позволил погрузку, разгрузку и раздачу гранулированных кормов проводить машинами. Сбалансированный кормовой рацион, введение в него витаминов и микроэлементов снижает кормовые затраты на единицу привеса. За 63 дня цыпленок достигает килограммового веса, а затраты кормов на него не превышают 3,4 килограмма.

На фабрике маточное стадо комплектуют четыре раза в год. Это позволило ликвидировать сезонность в использовании производственных помещений, обеспечило бесперебойную работу цеха инкубации.

Ученые института занимаются селекцией новых линий птицы мясного направления.

НА СНИМКАХ (сверху вниз): кандидат сельскохозяйственных наук Ю. Н. Владимирова (слева) и старший лаборант отдела инкубации Е. Ф. Николаева проводят оценку качества яиц для инкубации;

в цехе цыплят раннего возраста;

молодняк маточного стада в летних лагерях.

Фото Н. Акимова. Фотохроника ТАСС.



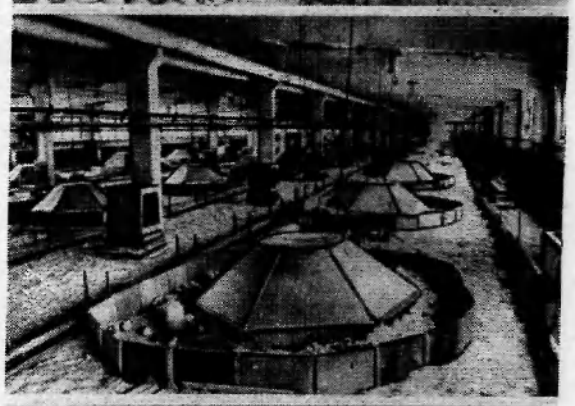



РЕШЕНИЯ ИЮЛЬСКОГО ПЛЕНУМА ЦК КПСС — В ЖИЗНЬ!

Делом поможем совхозу

В решениях июльского (1970 г.) Пленума ЦК КПСС предусмотрена широкая и всесторонняя помощь промышленных предприятий страны совхозам и колхозам в целях быстрейшего роста экономики сельского хозяйства.

— КАКУЮ ПОМОЩЬ ОКАЖУТ НЕФТЯНИКИ НИЖНЕВАРТОВСКОГО СВОЕМУ СОВХОЗУ? — с таким вопросом корреспондент «Ленинского знамени» обратился к секретарю парткома нефтепромыслового управления им. В. И. Ленина В. Е. Ванину:

— Сразу, как только состоялся Пленум ЦК КПСС, в партийных организациях подразделений НПУ прошли партийные собрания, на которых обсуждались очередные задачи в области развития сельскохозяйственного производства страны.

Коллективы приняли на себя конкретные обязательства по оказанию помощи Нижневартовскому совхозу. Надо сказать, что эти обязательства большие.

Вот, например, энергоцех. Электрики решили до конца года провести ревизию электрооборудования совхозной котельной и электропогружных насосов на водозаборных скважинах, которыми пользуется совхоз. Кроме того, будет произведен ремонт ЛЭП-0,4, подключена электровентиляция в птичнике.

Коллектив цеха научно-исследовательских производственных работ поможет оборудовать совхозную лабораторию, смонтировать и произвести наладку автоматики в котельной совхоза.

— ВЕРОЯТНО, БУДЕТ ОКАЗАНА ПОМОЩЬ СОВХОЗУ И В СТРОИТЕЛЬСТВЕ?

В. ВАНИН: Разумеется, и весьма значительная. Вот первоочередные строительные объекты: телятник на 180 голов на центральном отделении, коровник на 200 голов, птичник на десять тысяч кур, кормоцех в Мегионском отделении. Кроме того, в текущем году надо ввести в действие теплицы общей площадью 2 тысячи 352 квадратных метра.

Сейчас ведется расширение производственных помещений молокозавода.

А вот некоторые перспективы развития экономики совхоза.

Валовое производство овощей в открытом и закрытом грунте должно возрасти к 1975 году до 840 центнеров, площадь теплиц в этот период увеличится до двенадцати тысяч квадратных метров, поголовье крупного рогатого скота возрастет до 4120 голов.

Значительно больше потребители получат молока и яиц.

Естественно, что все это потребует больших капитальных вложений и, прежде всего, в строительство. Достаточно сказать, что для достижения указанных показателей нужно построить девятнадцать телятников, пятнадцать коровников, 3 птичника на 20 тысяч кур каждый, четыре кормоцеха, три автогаража и так далее.

Понятно, что здесь огромную помощь совхозу должны оказать нефтяники.

А. ЗАХАРОВ.

Навстречу Дню строителя

В соревновании — первые

В Нижневартовском СМУ-5 проходит конкурс бригад по бережливому расходованию материалов, изысканию внутренних резервов производства, по улучшению качества строительства. Окончательные результаты конкурса будут подведены в конце года.

На состоявшемся недавно совместном совещании постройкома и администрации СМУ-5 подведены итоги соревнования за второй квартал текущего года и за полугодие.

Первое место и переходящий вымпел присуждены бригаде сантехников с участка спецработ. Руководит бригадой В. Н. Спиридонов.

Коллектив сумел за короткий срок обеспечить строительство в шестом микрорайоне Нижневартовского сети канализации по новому методу: до начала закладки фундаментов домов. Благодаря этому теперь значительно легче будет проводить теплосети.

Отмечена хорошая работа участка спецработ в целом, возглавляемого коммунистом Г. Д. Чежмак.

В. КОРОТЧЕНКО,
зам. начальника СМУ-5.

Дорога гопiова

Около восьмисот метров дорожного полотна с бетонным покрытием подготовили строители Нижневартовского СУ-909 на трассе от пятого квартала до старой части поселка.

Под руководством мастеров А. Алексеенко и Н. Николаева идут отделочные работы и готовится дальнейшее продвижение по трассе.

ОСНОВЫ законов о труде

Принятие нового Закона выдвигает перед партийными, профсоюзными и хозяйственными организациями ответственные задачи. «...Мало выработать хороший закон, мало его принять, — говорил Генеральный секретарь ЦК КПСС тов. Л. И. Брежнев в речи перед избирателями Бауманского избирательного округа. — Закон живет, действует лишь тогда, когда он исполняется». Партийным, советским и профсоюзным организациям необходимо развернуть пропаганду, широкое разъяснение и изучение Закона, всемерно повышать его авторитет. Основы законодательства о труде дают партийным организациям эффективное средство общественного воздействия на нарушителей дисциплины, воспитания у всех рабочих и служащих чувства ответственности за порученное дело.

Правильно поступают те парторганизации, которые намечают совместно с профкомами провести на предприятиях и в учреждениях, на стройках и в совхозах общие собрания рабочих и служащих, чтобы разработать меры по глубокому изучению и осуществлению на деле Закона о труде.

В ближайшее время в союзных республиках развернется работа по подготовке республиканских Кодексов Законов о труде. Партийные органы призваны уделить серьезное внимание этому делу, придать ему широко демократический характер. Надо организовать в массах обсуждение проектов Кодексов, полнее учесть местные и национальные особенности, ценные предложения трудящихся.

Сейчас по всей стране развертывается социалистическое соревнование за достойную встречу XXIV съезда КПСС. Рабочие, колхозники, интеллигенция заявляют о своем стремлении встретить съезд новыми успехами в труде, досрочно завершить задания пятилетки. Нет сомнения в том, что новый законодательный акт будет содействовать росту трудовой активности миллионов во имя дальнейшего укрепления могущества нашего общества, на знамени которого начертан программный лозунг Коммунистической партии: «Все во имя человека, все для блага человека!».

(«Правда»).



Военно-Морской флот СССР.
НА СНИМКЕ: крейсер «Михаил Кутузов» в походе.
Фото Н. Акимова.
Фотохроника ТАСС.

НА СЕНОКОСНЫХ УГОДЬЯХ

На заготовку кормов направлены сейчас основные силы рабочих совхоза «Нижневартовский». Дорог каждый час погожего времени.

Два агрегата выйдут на сенокос в Вампугольском отделении совхоза. Двадцать восемь человек под руководством бригадира В. М. Форенштиль убрали за несколько дней травы на площади в сорок гектаров.

Хорошо идут дела и на угодьях центрального отделения совхоза. Здесь трудятся около пятидесяти человек. Убрано сорок гектаров.

В целом по совхозу за первые дни травы скошены на площади 145 гектаров.

Начато стогование.

А. ПАЛЬЯНОВ,
зам. директора совхоза.

Новые скважины — буровикам

Бригада П. Лачинова из Нижневартовской вышкомонтажной конторы ведет демонтаж буровой на тринадцатом кусте Самотлора. Скоро промысловики получат для эксплуатации новые скважины.

Заканчивает вышкомонтажные работы на пятнадцатом кусте бригада З. Бадретдинова и на семнадцатом — коллектив П. Лачинова.

Ю. ВЕНЕВ,
гл. инженер вышкомонтажной конторы.

У рыбаков — страдная пора

Наступила долгожданная летняя путина на реке Вах. С особым настроением ее встретили рыбаки Нижневартовского коопзверопромхоза. Они взяли повышенные обязательства — в ленинском юбилейном году выловить и сдать рыбы государству по полторы — две годовых нормы на каждого рыбака.

Облавливая Большеларьякский Эмтор и систему Пасольских угодий, бригада В. Н. Сигильетова за 20 дней июля сдала государству более 450 центнеров первосортной рыбы. Особенно по-хозяйски и со знанием дела трудится звено В. Красина. За 15 дней июля оно выловило 147 центнеров рыбы и выполнило три месячных задания.

В разговоре этот результат Виктор Михайлович оценивает:

— Работаем с радостью. Мое звено молодежное. Ребята работают горячо, с большим упорством. Особенно Тарлин Алексей — ученик седьмого класса, братья Василий и Иван Батурины. Они толково перенимают мой опыт и опыт других умельцев рыбного промысла. Нам есть чем ловить. Перехитрим погоду этого года. До ноября выполним два годовых плана. Только вот приемка рыбы поставлена из рук вон плохо. Надо об этом подумать тем, кто за это отвечает.

Да об этом надо подумать директору рыбозавода тов. Кожевникову и управляющему Сабунским гохом тов. Кремлеву. Нельзя допускать таких случаев, когда рыбаки теряют золотое время на промысле, за 80 километров возят рыбу в Ларьяк.

Сейчас разгар таровой путины на Вахе. Промысловая обстановка этого года подсказывает, что Ваховские угодья могут дать обильные уловы в летние месяцы и в сентябре.

Если будет хорошо организован лов, прием рыбы от рыбаков, они свои обязательства выполнят и достойно встретят XXIV съезд нашей партии.

Н. ЗАЙЦЕВ,
наш рабкор.



АЛМА-АТИНСКАЯ ОБЛАСТЬ. Водохранилище строящейся на реке Или Капчагайской ГЭС разлилось среди сыпучих песков южного Прибалхашья. Уровень этого не нанесенного еще на карту водоема достиг 12-метровой отметки. В нем накоплено семьсот миллионов кубометров воды.

Капчагайский узел, в комплекс которого входят намывная плотина, водохранилище и гидростанция мощностью свыше 400 тысяч киловатт, преобразит обширный район знойной пустыни, простирающейся между озером Балхаш и северными отрогами Тянь-Шаня. Здесь будет создан огромный орошаемый оазис. На месте песков раскинутся фруктовые сады, виноградники, огороды. А турбины ГЭС уже в конце года дадут дешевую электроэнергию. НА СНИМКЕ: панорама плотины.

Фото К. Мустафина. Фотохроника ТАСС.

По Советскому Союзу

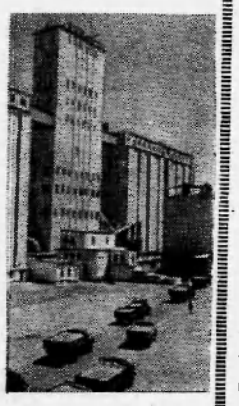

Ставропольский край. Днем и ночью по степным дорогам идут машины с пшеницей и ячменем нового урожая. В крае работает 42 хлебоприемных пункта, которые ежесуточно принимают до 200 тысяч тонн зерна. На Благодарненском хлебоприемном пункте все трудоемкие процессы механизированы. Разгрузка автомашины занимает 6—7минут.

НА СНИМКЕ: Благодарненский ордена Трудового Красного Знамени хлебоприемный пункт.



МОСКВА. Универсальный малогабаритный погрузчик «ЭПУМ-0,35» — экспонат павильона «Радиоэлектроника» ВДНХ СССР. Основное достоинство этого механизма, созданного новаторами Вильнюсского завода радиоизмерительных приборов, — маленькие размеры, простота управления и необыкновенная подвижность: погрузчик практически может разворачиваться на месте. Грузоподъемность его — 350 килограммов, высота подъема вил — 1200 миллиметров.

Фотохроника ТАСС.

Вдохновляющие планы

Советские люди с огромным удовлетворением встретили решения июльского Пленума ЦК КПСС, на котором обсуждены и одобрены выводы и предложения изложенные в докладе Генерального секретаря ЦК КПСС тов. Л. И. Брежнева «Очередные задачи партии в области сельского хозяйства». По своим масштабам программа работ, намеченная Пленумом, намного превосходит все, что делалось до сих нор в области сельского хозяйства.

А сделано, как известно, немало. Выполняя решения XXIII съезда партии и Пленумов ЦК КПСС, колхозники, рабочие совхозов при активной поддержке трудящихся города добились положительных сдвигов в развитии этой важнейшей отрасли народного хозяйства. Среднегодовое валовое производство сельскохозяйственной продукции в 1966—1969 гг. составило 79 миллиардов рублей, что на 12,7 миллиарда рублей больше, чем в предшествующем пятилетии. Среднегодовой валовой сбор зерна в эти годы — более 162 миллионов тонн, что на 32 миллиона тонн больше, чем в предшествующей пятилетке. Заметно увеличилось производство и других важных сельскохозяйственных продуктов. Возросли денежные доходы колхозов и совхозов, поднялась заработная плата работников сельского хозяйства, на селе широко развернулось жилищное, культурное и бытовое строительство.

Все это достигнуто на основе неуклонного осуществления намеченного партией курса на химизацию, мелиорацию земель и комплексную механизацию сельскохозяйственного производства.

Создание материально-технической базы коммунизма требует еще более высоких темпов развития сельского хозяйства. На Пленуме подчеркивалось, что в наше время никто не имеет права стоять в стороне от решения этой большой народнохозяйственной, политической задачи. «Более быстрое развитие сельского хозяйства на основе всемерного укрепления его материально-технической базы, — говорится в постановлении Пленума, —является одной из главных и первоочередных задач на ближайший период. Необходимо улучшить использование земли и техники, повысить эффективность общественного производства в колхозах и совхозах, добиться значительного роста производительности труда и снижения себестоимости сельскохозяйственной продукции».

Ключевой проблемой было и остается увеличение производства зерна. Среднегодовое производство его в стране намечается довести до 195 миллионов тонн. Это значит в течение пяти лет надо повысить урожайность зерновых культур в среднем по стране, как минимум, на четыре центнера. На предстоящую пятилетку установлен государственный план закупок зерна в объеме 60 миллионов тонн ежегодно. Кроме того, необходимо закупать как минимум 35 процентов зерна сверх плана по повышенным ценам.

Значительно увеличатся государственные закупки хлопка, сахарной свеклы, подсолнечника, льноволокна, овощей, картофеля, плодов, ягод, винограда, чая и других продуктов земледелия. Выполнение государственных планов заготовок всех продуктов земледелия и животноводства и активное участие в сверхплановой продаже продукции — первейший долг колхозов и совхозов.

Пленум ЦК КПСС придает особое значение дальнейшему развитию животноводства, увеличению производства мяса, молока, яиц, шерсти. В новом пятилетии намечается довести производство мяса до 15,6 миллиона тонн (в убойном весе), молока — до 98 миллионов тонн, яиц — до 51 миллиарда штук, что позволит увеличить потребление мяса и других продуктов на душу населения.

Решение такой важной задачи может быть достигнуто на основе повышения продуктивности и увеличения поголовья скота и птицы. А для этого требуется прежде всего значительно поднять производство кормов, главным образом за счет повышения урожайности кормовых культур, расширить работы по улучшению лугов и пастбищ, увеличить производство комбинированных кормов. Вблизи городов будут возведены крупные комплексы по производству свинины, молока, по откорму крупного рогатого скота. Намечено также построить новые птицефабрики, создать механизированные овцеводческие фермы.

Коренной и главный вопрос дальнейшего подъема сельского хозяйства —всемерное укрепление его материально-технической базы. Пленум ЦК КПСС разработал конкретные меры по оснащению колхозов и совхозов передовой, современной машинной техникой. Предусматривается значительное увеличение выпуска тракторов, сельскохозяйственных и мелиоративных машин, транспортных средств и запчастей. Особое внимание уделяется комплексной механизации животноводства. Пленум указал на необходимость улучшить подготовку механизаторских кадров, создать условия для их закрепления в колхозах и совхозах.

Огромное народнохозяйственное значение имеет мелиорация земель. В предстоящем пятилетии намечена широкая программа ее дальнейшего развития. Будут усилены работы по созданию в ряде мест страны впервые в истории нашего государства крупных районов производства товарного зерна на поливе.

В предстоящем пятилетии предусматривается значительное увеличение потока минеральных удобрений на колхозные и совхозные поля. Будут введены в действие новые мощности по производству туков, приняты меры к повышению их качества.

Забота партии и правительства об усилении темпов развития сельского хозяйства нашла яркое выражение в решении июльского Пленума ЦК об увеличении государственных капиталовложений на его нужды. В новом пятилетии они составят 77,6 миллиарда рублей, что в 1,7 раза больше, чем в текущей пятилетке. Кроме того, в 1,5 раза возрастут капитальные вложения самих колхозов: за пятилетие они достигнут 43 миллиардов рублей.

Пленум отметил и серьезные недостатки в работе колхозов, совхозов, сельскохозяйственных органов по производству продуктов земледелия и животноводства. Он призвал всех тружеников села активно устранять эти недостатки, еще шире развернуть соревнование за успешное выполнение и перевыполнение планов развития сельского хозяйства, за достойную подготовку к XXIV съезду партии.

Труженики деревни отвечают на этот призыв самоотверженной работой на заготовке кормов, уборке урожая. Решения Пленума они рассматривают как свое кровное дело, затрагивающее интересы каждом семьи, каждого советского человека. Работники сельского хзяйства полны горячего стремления внести достойный вклад в дело строительства коммунизма.



На Ангарском нефтеперерабатывающем заводе вступила в строй действующих мощная установка для получения высококачественного дизельного топлива, не застывающего при морозе.

НА СНИМКЕ: передовые монтажники треста «Сибхиммонтаж» В. А. Сосновский и Н. Н. Балашов, принимавшие участие в строительстве новой мощной установки.

Фото М. Минеева.

Фотохроника ТАСС.

На севере — студенты Киева



Первые поздразделения студенческих отрядов прибыли на север Тюменской области — Всесоюзную ударную комсомольскую стройку.

15-тысячному отряду студентов Киева, Одессы, Львова, Харькова и других городов Украины предстоит за время третьего трудового семестра выполнить объем работ почти на 60 миллионов рублей. Студенты примут участие в строительстве новых таежных городов и поселков, в оборудовании крупнейших месторождений нефти и газа, окажут помощь в сооружении трубопроводов, высоковольтных линий электропередач, а также строительстве леспромхозов, железных дорог — внесут большой вклад в развитие нового нефтегазодобывающего района страны.

НА СНИМКЕ: группа студентов из Киева на Тюменском аэродроме перед полетом в Нефтеюганск.

Фото И. Сапожникова. Фотохроника ТАСС.

● *Используйте в своем хозяйстве*

Травяная резка — корм перспективный

«Главное, что нам необходимо для подъема животноводства, — это корма, корма и еще раз — корма», — подчеркнул в докладе на июльском Пленуме ЦК КПСС Генеральный секретарь ЦК КПСС товарищ Л. И. Брежнев. Перед тружениками сельского хозяйства поставлена задача уже в ближайшее время значительно увеличить производство всех видов кормов — сена, сенажа, силоса, травяной муки, корнеплодов.

Хорошим подспорьем для укрепления кормовой базы в хозяйствах всех климатическо-почвенных зон страны может явиться и травяная резка, об опыте изготовления которой рассказывается ниже.

Животноводы знают, с какой жадностью телята обычно поедают концентраты. А тут — изменили своим привычкам: потянув сквозь растопыренные ноздри воздух, они вмиг учуяли «лакомство» и стали с аппетитом поедать необычный корм. (По виду и цвету он напоминает сухой чай, но с более крупными кастицами). На концентраты — ноль внимания!

— Это травяная резка, — поясняет Л. М. Цуриченко, директор совхоза «Путь к коммунизму», что в Химкинском районе Подмосковья. — Используя рекомендации Института сельского хозяйства центральных районов нечерноземной зоны, мы уже третий год заготовляем этот корм. Он очень питательный, охотно поедается скотом, дешево обходится хозяйству.

А вот и участки, отведенные на пойме реки Клязьма для заготовки травяной резки. По лугу идут «Беларуси» в агрегате с косилками-измельчителями КИК-1,4. К ним то и дело подъезжают тракторы с тележками, принимают зеленую массу и отвозят на сушку.

У фермы обычный агрегат для производства витаминной муки АВМ-0,4, приспособленный для сушки травяной резки. Его суточная производительность — шесть тонн. По расчетам специалистов, 7 механизаторов на лугах и 6 рабочих в сушильном цехе заготовят нынче на зиму не менее 400 тонн этого ценного корма.

Значительные усовершенствования в технологию сушки травяной резки внесли и механизаторы подмосковного колхоза «Ленинский луч». Доставляемая на автомашинах травяная масса здесь ссыпается на загрузочный транспортер, с помощью которого она поступает в мощный сушильный барабан СБ-1,5. Производительность агрегата — около 36 тонн готовой травяной резки в сутки.

О преимуществах травяной резки и технологии ее изготовления корреспондент ТАСС попросил рассказать заведующего отделом приготовления и хранения кормов НИИ сельского хозяйства нечерноземной зоны РСФСР Т. В. Благовещенского.

— Разработанная институтом технология приготовления травяной резки, — сказал Т. В. Благовещенский — позволяет полностью механизировать процесс, резко снижает трудовые затраты, исключает такие операции, как сгребание, копнение, скирдование. Ненастная погода, усложняющая заготовку любого другого вида кормов, для получения травяной резки не помеха.

Приготовление резки требует меньше горючего и особенно электроэнергии, чем при получении травяной муки. Дело в том, что сушка производится лишь до 17 процентов влажности, а необходимость в размоле массы отпадает.

В травяной резке наиболее полно сберегаются питательные вещества. Потери их не превышают 5 процентов, тогда как в сене и сенаже они доходят до 20 процентов. В килограмме резки содержится столько же каротина, сколько и в витаминной муке: от 120 до 250 миллиграммов.

И еще одно преимущество. Травяная мука хранится в пакетах, а резка — навалом. Большую выгоду получат те хозяйства, которые воспользуются нашей рекомендацией и в части транспортировки готового корма. Травяную сечку можно без затрат ручного труда и транспортных средств перемещать от сушильных агрегатов по пневмотранспортерам прямо в хранилища.

Весной лучше всего использовать для приготовления травяной резки лугопастбищные травы — ежу сборную и костер безостный, которые рано отрастают, а позднее — клевер, тимофеевку, а также отаву.

У нового вида корма — травяной резки — большое будущее. Ее можно заготовлять практически в любом районе нашей страны.

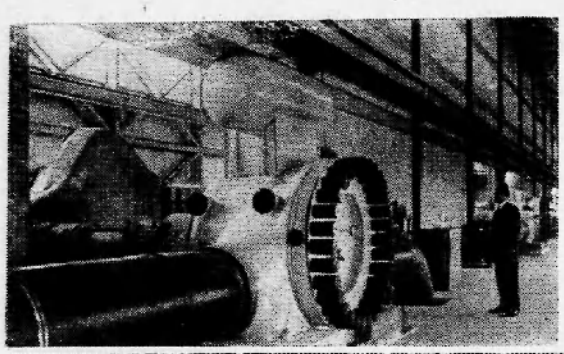

ИРАН. Трансиранский магистральный газопровод, сооружаемый с помощью Советского Союза, делает последние шаги по иранской земле. По этому газопроводу, протяженностью около 500 километров, иранский природный газ из нефтедобывающих районов Ирана пойдет в советские закавказские республики.

НА СНИМКЕ: на компрессорной станции № 3. Здесь установлено современное советское оборудование, изготовленное на ленинградских заводах.

Фото В. Соболева. Фотохроника ТАСС.

● Человек и его дело

Клембовские узоры

КОГДА говорят о знаменитой подольской вышивке, конечно же, имеют в виду Клембовку. Именно здесь, в приднестровском селе, еще в далекие времена рождались чудесные творения крестьянок, проникнутые радостью и грустью, неистощимой любовью к земле и верой в большое человеческое счастье.

Мастерство клембовских вышивальщиц издавна было известно во Франции и в Англии, в Канаде и в Америке, в соседних Польше и Чехословакии. В 1892 году их изделия были представлены на всемирной выставке в Чикаго, где высоко оценили поистине чарующее искусство клембовских вышивальщиц.

С тех пор не сосчитать выставок и ярмарок, куда представляли свои вышивки клембовские мастерицы-золотошвеи. Российская выставка по народным узорам и ткачеству 1906 года, Южно-Российская выставка 1909 года, Петербургская Всероссийская выставка кустарных изделий в 1913 году... И на каждой из них искусство вышивальщиц отмечено медалями. Дипломами, грамотами и медалями были награждены лучшие золотошвеи на всемирных выставках в Брюсселе, Монреале, Леоне. Свою продукцию они вывозили на ярмарки во многие города Подолии, Полесья, в Москву, Петербург, Киев, Одессу, Харьков, Варшаву.

И все же талант клембовских вышивальщиц по-настоящему расцвел только после Октябрьской революции. Лучшие мастерицы села были объединены в промышленную артель «Женский труд», реорганизованную позже в фабрику художественных изделий.

Ныне в Клембовке вышивает каждая женщина и девушка. Даже самые маленькие — и дома, и в детском садике, и на уроках труда в школе — познают сложное искусство своих односельчан. Целыми династиями, целыми семьями трудятся клембовские крестьянки на фабрике «Женский труд».

Одной из первых организаторов промышленной артели была Харитина Слободян. Высокое мастерство крестьянки теперь продолжают на фабрике ее дочь Оксана и внучка Елена. Ушедшую на пенсию вышивальщицу Татьяну Григорьевну Бодян заменили на фабрике все ее четыре дочери — Матрена, Галина, Мария и Елена. Покоряют своим мастерством узора вышивальщицы Кристина Алексеевна Бальва и ее дочь Мария, Ксения Яковлевна Слободян и ее дочь Галина, сестры Прасковья, Мария и Ксения Горобец. Первая из них награждена медалью «За трудовую доблесть». А труд Елены Ивановны Сапожник отмечен орденом «Знак Почета». Большими художницами, создателями новых образцов вышивки стали сестры Прасковья и Ксения Коржук.

Как и в каждом искусстве, в вышивке тоже есть свои жанры. От обычного художественного шитья крестом и гладью к сложной технике выкола и низи — таков путь каждой высококвалифицированной мастерицы. А мастерству клембовских вышивальщиц можо позавидовать. Пятидесяти четырем из них присвоено звание мастеров народного творчества. Гордостью предприятия является золотая медаль весенней Лейпцигской ярмарки 1968 года, где искусство клембовских женщин получило высшую оценку. Их изумительные творения экспонируются и на Всемирной выставке в Японии «Экспо-70».

с. Клембовка,
Винницкой области.

М. ЧЕРНЫЙ,
норр. ТАСС.

Природа и человек

Между Алтаем и Приуральем

ПАЛЕОНТОЛОГИ оказали практическую помощь казахстанским ихтиологам. Изучая древнюю окаменелую фауну долины Верхнего Иртыша, они обратили внимание на хорошо сохранившиеся останки судаков. Оказалось, что эта рыба около миллиона лет назад населяла иртышские воды, а затем по каким-то причинам исчезла. И вот через многие тысячелетия судак с помощью человека снова заселил свою исконную родину. Новосел уже дал здесь обильное потомство и, по расчетам специалистов, в скором времени достигнет промысловой численности.

Большие перемены произвел судак и в озере Балхаш. Сравнительно недавно рыбье население этого крупного водоема было представлено малоценными породами. Сюда выпустили для акклиматизации сазанов, стадо которых быстро разрослось. Потом здесь появился и судак. Этот подводный хищник превзошел самые оптимистические надежды ихтиологов. Он быстро освоился в балхашских пучинах и стал полновластным хозяином. В результате озеро даст нынче около тридцати тысяч центнеров судака.

Исключительную жизнеспособность судак продемонстрировал и в Чардаринском водохранилище, которое несколько лет назад создано рядом с кызылкумскими песками. Нынче покорители этой знойной пустыни уже получают из рукотворного моря вкусную свежую рыбу.

За последние годы ихтиологи Казахстана осуществили крупные перемены в царстве Нептуна. Они акклиматизировали в больших и малых водоемах республики сазана, судака, белого амура, рипуса, пелядь и много других видов деликатесных рыб. По подсчетам специалистов, акклиматизационные работы на озерах и водохранилищах, расположенные между горами Алтая и степями Прииртышья, уже дали возможность добыть дополнительно около миллиона центнеров рыбы.

Алма-Ата.

В. ГАНЖА.
(Корр. ТАСС).

ХУЛИГАН привлечен к уголовной ответственности

В коллективном письме читателей нашей газеты рассказывалось о том, что гражданин Морик И. И., проживающий в доме № 27 по улице Лопарева, что в старой части Нижневартовского, нарушает все и всякие правила общежития и нормы поведения. Он не только постоянно пьянствует и сквернословит, но и допускает более серьезные проступки. Напившись пьяным, он однажды стрелял из окна своей квартиры на улицу, и только по счастливой случайности дело не кончилось трагедией. Морик вообще часто хватается за заряженное ружье и угрожает им всем соседям. Жена Морика—Нина—пьянствует вместе с мужем и тоже устраивает скандалы соседям. Никакие увещевания не помогают пьяницам и дебоширам, им неймется, и они продолжают свое.

Указанное письмо редакция направила в районное отделение милиции. Как сообщил следователь Нижневартовского РО ВД старший лейтенант милиции тов. Зотов, гражданин Морик И. И. арестован и привлекается к ответственности по ст. 206 (ч. 3) Уголовного Кодекса РСФСР.

Надо надеяться, что органы правосудия воздадут пьянице и опасному хулигану по заслугам.

Микуль ШУЛЬГИН.

Дом у реки

У реки с водой студеной
место выбрал я для дома.
И четырехстенный дом
на сухом лесном откосе
в этот год срубил из сосен.
Мы живем с любимой в нем.
Он белеет на откосе,
а вокруг шумят березы...
Хорошо и ясно будет
нам с тобой по вечерам!
Эй, остановитесь, люди,
заходите в гости к нам!

Перевел с хантыйского
Сергей МНАЦАКАНЯН.

Чемпион России

ГОРЬКИЙ. По программе V всесоюзной спартакиады в плавательном бассейне «Дельфин» проходили финальные соревнования пловцов РСФСР по военно-техническим видам спорта. В течение 3-х дней здесь шла упорная борьба по скоростным видам подводного плавания. Удачно выступали юниоры. Они установили 11 всесоюзных рекордов.

Первое общекомандное место завоевали пловцы Томской области, второе — Горьковской, третье — Ростовской (соответственно — 395,5; 370,5 и 317,5 очка).

Чемпионом Российской Федерации 1970 года стал мастер спорта Александр Шумков. Весомый вклад внес спортсмен в победу команды Томской области. На 3-х дистанциях он показал результаты международного класса. Александр был первым в скоростном плавании в ластах на 200, 400,



800 и 1500 метров, а также на 800 метров подводного плавания с аквалангом.

НА СНИМКЕ: чемпион Российской Федерации Александр Шумков после военизированной эстафеты 6х50 метров.

Фото И. Соборовера.

Фотохроника ТАСС

ХАНТЫ-МАНСИЙСКОЕ ГОРОДСКОЕ ПРОФЕССИОНАЛЬНО-ТЕХНИЧЕСКОЕ УЧИЛИЩЕ № 10

объявляет прием учащихся на 1970—1971 учебный год.

Училище готовит **механиков-судоводителей** на дизельные суда речного флота, крановщиков дизельэлектрокранов и монтеров связи.

В городское профтехучилище принимаются юноши в возрасте от 16 лет и старше, с образованием 8 классов и выше. Срок обучения механиков-судоводителей 2 года 3 месяца, крановщиков и монтеров связи 1 год.

Окончившие училище будут направлены для работы на предприятия Главтюменьнефтегаза.

Нуждающиеся обеспечиваются общежитием и постельными принадлежностями. Все учащиеся обеспечиваются бесплатно питанием и форменным обмундированием работников речного флота.

Заявления о приеме принимаются до 1 августа.

Заявления подаются на имя директора лично или почтой (заказным письмом). К заявлению должны быть приложены: свидетельство об окончании восьмилетней школы (в подлиннике), свидетельство о рождении, характеристика-рекомендация с места работы или учебы, справка с места жительства, автобиография, 4 фотокарточки размером 3х4 см, военный билет или приписное свидетельство. Паспорт предъявляется лично.

Медицинская комиссия проводится в училище. Адрес профтехучилища: г. **Ханты-Мансийск**, ул. Луговая, 11, **ГПТУ 10**, телефоны: 35-36, 36-12.



28 ИЮЛЯ, ВТОРНИК

19.00 Фильм **«Тонтогул».**
19.30 Новости.
19.35 Фильм **«Неспетая песня».**
19.55 Фильм-опера **«Царская невеста».**

29 ИЮЛЯ, СРЕДА

19.00 Фильм **«Гость превыше отца».**
19.10 Новости.
19.15 Фильм **«Свеаборг».** II-ая серия.
20.15 Концертные номера.

За редактора Н. УСТЬЯНЦЕВА.

НАШ АДРЕС И ТЕЛЕФОНЫ: Рабочий поселок **НИЖНЕВАРТОВСК**, улица Пионерская, 6. **ТЕЛЕФОНЫ:** редактора — 0-98, зам. редактора — 0-83, промышленного отдела — 0-85 (2 звонка), ответственного секретаря и отдела писем — 0-87, типографии — 0.87 (2 звонка).

Нижневартовская типография управления по печати Тюменского облисполкома

Год издания 29-й
91 (2161)
ЧЕТВЕРГ
30
ИЮЛЯ
1970 г.
Цена 2 коп.

Пролетарии всех стран, соединяйтесь!

ЛЕНИНСКОЕ ЗНАМЯ

ОРГАН НИЖНЕВАРТОВСКОГО РАЙОННОГО КОМИТЕТА КПСС И РАЙОННОГО СОВЕТА ДЕПУТАТОВ ТРУДЯЩИХСЯ ТЮМЕНСКОЙ ОБЛАСТ И

Максимум инициативы и анергии—делу дальнейшего подъема сельского хозяйства

СОСТОЯВШИЙСЯ в июле Пленум Центрального Комитета Коммунистической партии Советского Союза, с докладом на котором выступил Генеральный секретарь ЦК КПСС тов. Л. И. Брежнев, обсудил вопросы дальнейшего развития сельского хозяйства страны, поставил их как задачу первостепенной важности, единодушно одобрил выводы и предложения, изложенные в докладе. Доклад Л. И. Брежнева содержит глубокий анализ положения в сельском хозяйстве страны. Постановление Пленума окажет огромное влияние на деятельность партийных и советских органов по руководству народным хозяйством, повысит уровень организационной и идеологической работы партии, ответственность кадров за выполнение этого постановления. Вопросам подъема сельского хозяйства в районе был посвящен состоявшийся недавно XIV пленум районного комитета партии, с докладом на котором выступил первый секретарь райкома КПСС тов. СТРАХОВ М. П.

Важность и значение июльского Пленума состоят в том, сказал он, — что Пленум подведя итоги осуществленного в области сельского хозяйства, откровенно и решительно указал на известное отставание в стране производства продуктов питания и сырья для промышленности, наметил широкую программу материально-технического переоснащения сельского хозяйства, его интенсификации, рентабельности, морального и материального поощрения сельскохозяйственного труда.

В настоящее время более трехсот политинформаторов и агитаторов района знакомят членов своих коллективов с материалами Пленума ЦК. На собраниях первичных партийных организаций рассматриваются и утверждаются мероприятия по оказанию шефской помощи селу.

Под руководством Коммунистической партии советский народ, осуществляя решения XXIII съезда КПСС, добился значительных успехов в развитии экономики, культуры, повышении благосостояния трудящихся, укреплении оборонного могущества и международного авторитета нашего государства.

Неуклонно росли в эти годы сельскохозяйственное производство и уровень жизни тружеников села. Это хорошо видно и на примере нашей Тюменской области, где за четыре года пятилетки значительно выросло валовое производство продукции, зерна, молока, мяса, яиц, причем рост этот шел главным образом за счет повышения урожайности и продуктивности животноводства. Сейчас область производит больше, чем потребляет, зерна, мяса, молока, картофеля. Значительная часть продукции даже вывозится в другие области.

Л. И. Брежнев в докладе на Пленуме особо подчеркнул значение тюменского сельского хозяйства в связи с тем, что область становится крупным промышленным энергетическим районом страны и с каждым годом растет спрос на продукты питания. Развить сельскохозяйственное производство области до такого уровня, чтобы полностью обеспечить основными продуктами питания потребности всего населения области — вот какую задачу предстоит решить коммунистам области и нашей районной партийной организации.

В соответствии с Постановлением ЦК КПСС и Совета Министров СССР «О мерах по ускоренному развитию нефтедобывающей промышленности в Западной Сибири» предусматривается значительно увеличить к 1975 году валовое производство зерна — до 1,7 миллиона тонн, овощей — до 60 тысяч тонн, молока — до 640 тысяч тонн, мяса — до 140 тысяч тонн, яиц — до 260 миллионов штук. В связи с этим колхозам и совхозам будут увеличены поставки тракторов, грузовых автомобилей, тракторных прицепов, в полной мере обеспечена потребность в зерновых комбайнах. На капитальное строительство и приобретение техники выделяется 469 миллионов рублей. Этот план материально-технического переоснащения сельского хозяйства области составляет основу колхозного и совхозного производства, его роста в предстоящей пятилетке, значительная доля в котором составит развитие сельского хозяйства непосредственно в нефтяных районах области, в том числе и в Нижневартовском.

В решении коренных вопросов сельского хозяйства в нашем районе, как и прежде, главным остается всемерное увеличение производства молочной продукции, картофеля, овощей, яиц, мяса. Потребности трудящихся в сельскохозяйственной продукции призван обеспечивать совхоз «Нижневартовский» Главтюменьнефтегаза, за которым закреплено 85 912 гектаров земляных угодий и который имеет большие перспективы развития

[illegible] 1965 г.) поголовья скота и коров, в районе увеличилось производство молока на 9,1 процента, мяса — на 14,7 процента. Производство же картофеля снизилось в два раза. Сокращается свиноводство. Вызывает тревогу и резкое снижение скота, находящегося в личной собственности населения.

В 1969 году совхоз начал производство овощей и получил 580 центнеров капусты и огурцов. Тогда же начало развиваться птицеводство — было получено 244 тысячи штук яиц, а за первое полугодие нынешнего года — 701 тысяча штук.

Из приведенных данных видно, что темпы развития сельского хозяйства в районе невелики. Если же учесть, что за эти годы население района выросло с 9 до 27 тысяч, т. е. в три раза, а

(Окончание на 4 стр.)

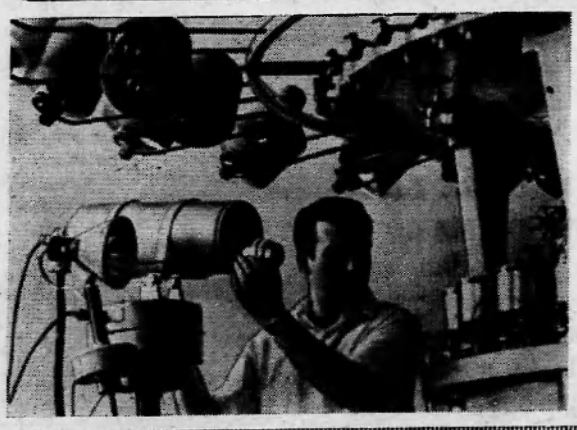

МОСКВА. Во Всесоюзном научно-исследовательском институте легкого и текстильного машиностроения разрабатываются новые образцы оборудования и модернизируются уже работающие на производстве станки. Примерно половина всех исследовательских работ здесь выполняется по заказам предприятий.

Работы ВНИИЛТЕКМАШа пользуются заслуженным признанием и за пределами Советского Союза: успешно претворяются в жизнь планы научно-технического сотрудничества с родственными учреждениями стран-участниц СЭВа.

На снимке: в лаборатории трикотажных машин. Кандидат технических наук А. Коварский испытывает созданную в лаборатории телевизионную установку для наблюдения за процессом вязания. Эта установка может быть использована также для контроля любых быстропротекающих процессов.

Фото Б. Корзина. Фотохроника ТАСС.

XXIV СЪЕЗДУ КПСС—ДОСТОЙНУЮ ВСТРЕЧУ!

Строители помогают совхозу

С большим интересом ознакомился коллектив строителей СУ-12 из Мегиона с решениями июльского (1970 года) Пленума ЦК КПСС. В ответ на призыв партии оказать всемерную помощь дальнейшему развитию сельскохозяйственного производства строители СУ-12 решили до октября ввести в эксплуатацию три новых теплицы площадью по тысяче квадратных метров каждая.

В настоящее время студенческие строительные отряды «Пеленг-70» и «Антей-70» закладывают фундаменты и монтируют металлоконструкции на этих объектах.

Для нужд Мегионского отделения орса № 3 строительное управление приобрело полторы тысячи кур-несушек.

Рабочие СУ-12 активно включились и в сеноуборочные работы в Мегионском отделении Нижневартовского совхоза.

Б. ЛЕВАНДОВСКИЙ,
наш внештатный корреспондент.

И снова—Самотлор!

Получен еще один фонтан жидкого топлива на Самотлоре. На этот раз «заговорила» скважина № 90. Суточный дебит нефтяного фонтана — 250 кубометров.

Новая скважина пробурена бригадой Ф. Хафизова из Мегионской нефтеразведочной экспедиции. Испытание объекта проводила бригада под руководством П. Безродного.

Сверх плана

На три дня раньше срока завершили выполнение июльского плана нижневартовские вышкомонтажники. Построено семь новых буровых.

По итогам социалистического соревнования за июнь, впереди бригада П. Лачинова, подготовившая три буровых. По две сдали бригады Н. Кузьминых и З. Бадретдинова.

Сейчас вышкомонтажники Нижневартовской конторы ведут заключительные работы на пятнадцатом и семнадцатом кустах Самотлорского месторождения и готовят передвижку буровой на девятнадцатом кусте, где проводку скважин ведет бригада Г. М. Левина.

Одновременно вышкомонтажники приступили к переводу буровых станков с дизельных двигателей на электроприводы. Такая работа проводится на четырнадцатом кусте Самотлора.

Ю. ВЕНЕВ,
гл. инженер Нижневартовской вышкомонтажной конторы.

Высокие обязательства

Хорошо идут дела в бригаде испытателей скважин, которой руководит А. А. Никаноров. На ее счету семь испытанных за полугодие скважин. Сейчас коллектив заканчивает работы на самотлорской скважине Р—55.

Отличных трудовых успехов добиваются машинист В. Щепеткин, бурильщики Н. Матяш, А. Нотейкин и многие другие.

В честь приближающегося XXIV съезда КПСС коллектив бригады взял новые повышенные обязательства: испытатели решили опробовать на одну скважину больше, чем предусмотрено планом, повысить производительность труда на полтора процента и за счет экономии средств испытать дополнительно один объект.

И. АРКАДЬЕВ.

Дни советской литературы в Тюменской области

С 20 ИЮЛЯ ПРОХОДЯТ ДНИ СОВЕТСКОЙ ЛИТЕРАТУРЫ В ТЮМЕНСКОЙ ОБЛАСТИ, ПОСВЯЩЕННЫЕ 100-ЛЕТИЮ СО ДНЯ РОЖДЕНИЯ В. И. ЛЕНИНА И 25-ЛЕТИЮ ПОБЕДЫ НАД ФАШИСТСКОЙ ГЕРМАНИЕЙ В БОЛЬШОМ ЛИТЕРАТУРНОМ ПРАЗДНИКЕ ПРИНИМАЮТ УЧАСТИЕ 48 ПИСАТЕЛЕЙ И ПОЭТОВ ИЗ ВОСЬМИ СОЮЗНЫХ И ЧЕТЫРЕХ АВТОНОМНЫХ РЕСПУБЛИК, ИЗ ГОРОДОВ МОСКВЫ, ЛЕНИНГРАДА, НОВОСИБИРСКА, СВЕРДЛОВСКА, ТБИЛИСИ, МИНСКА, РИГИ И ДРУГИХ.

СРЕДИ ДОРОГИХ ГОСТЕЙ — СЕКРЕТАРЬ ПРАВЛЕНИЯ СОЮЗА ПИСАТЕЛЕЙ СССР ГЕОРГИЙ МАРКОВ И ПЕРВЫЙ СЕКРЕТАРЬ СП РСФСР АЛИМ КЕШОКОВ, АНТОНИНА КОПТЯЕВА, ВИКТОР БОКОВ, СЕРГЕЙ СМИРНОВ, ГРИГОЛ АБАШИДЗЕ, ПАВЕЛ НИЛИН, ЛАРИСА ВАСИЛЬЕВА, ИРИНА ОЗЕРОВА, МИХАИЛ ХОНИНОВ, АНВЕР БИКЧЕНТАЕВ, ВАСИЛИЙ ПУХНАЧЕВ, АРКАДИЙ АРКАНОВ, ГРИГОРИЙ ГОРИН И МНОГИЕ, МНОГИЕ ДРУГИЕ.

ПРЕДСТАВИТЕЛИ ДЕЛЕГАЦИЙ ПОБЫВАЛИ В ТЮМЕНИ, ПРОВЕЛИ ТВОРЧЕСКИЕ ВСТРЕЧИ С ТРУДЯЩИМИСЯ ЯЛУТОРОВСКА, САЛЕХАРДА, ЛАБЫТНАНГОВ, БЕРЕЗОВО И ДРУГИХ ГОРОДОВ И ПОСЕЛКОВ ОБЛАСТИ. ГРУППА ПОЭТОВ И ПРОЗАИКОВ СОВЕРШИЛА ПОЕЗДКУ ПО МАРШРУТУ: ТЮМЕНЬ—ТОБОЛЬСК, ГОРНОПРАВДИНСК — ХАНТЫ-МАНСИЙСК, НЕФТЕЮГАНСК — НИЖНЕВАРТОВСКИЙ — СУРГУТ.

НАШ СПЕЦИАЛЬНЫЙ КОРРЕСПОНДЕНТ В. ПЯТЫРОВА ВСТРЕТИЛАСЬ С [illegible] ЦИЙ СВОЙ СТИХОТВОРЕНИЯ, РАССКАЗЫ, ПОДЕЛИЛИСЬ ВПЕЧАТЛЕНИЯМИ О ПОЕЗДКЕ ПО СИБИРИ, РАССКАЗАЛИ О СВОИХ ТВОРЧЕСКИХ ПЛАНАХ. СЕГОДНЯ МЫ ПОМЕЩАЕМ ОТЧЕТ ОБ ЭТОЙ ВСТРЕЧЕ.

Сердце заполняет гордость

Многим читателям хорошо известно имя **Георгия Мокеевича Маркова, лауреата государственной премии,** автора романов и повестей «Соль земли», «Отец и сын» и других. Наш корреспондент побеседовал с Марковым и попросил его ответить на несколько вопросов.

Вопрос: Георгий Мокеевич, бывали ли Вы раньше в здешних краях?

Ответ: Этот район Оби по обстоятельствам комсомольской работы мне приходилось посещать раньше, в тридцатые годы. Я и тогда знал, как богата приобская земля, но и предположить не мог, что они несметны, что сокровищ здесь — огромное количество.

Вопрос: А каковы впечатления о нынешней поездке?

Ответ: Сейчас, проплывая по Иртышу и Оби, своими глазами вижу, какая разительная перемена произошла здесь за два-три десятка лет. Тюменская область становится богатейшей кладовой страны. Сердце заполняет гордость за людей, осваивающих нефтяную и газовую целину.

Вопрос: Георгий Мокеевич, над каким новым произведением Вы работаете сейчас?

Ответ: Пишу роман «Сибирь». Герои его — люди труда, которые живут в глухом таежном крае и ведут борьбу с самодержавием. Первая часть романа была опубликована в прошлом году в журнале «Знамя». Сейчас работаю над продолжением. Думаю, что и эта поездка обогатит новыми впечатлениями, чувствами.

Вопрос: Как человек вообще, и в частности Вы, относитесь к своей славе, к ощущению того что Вас читают, любят?

Ответ: Этого и не замечаешь. Но все-таки главное, на мой взгляд, не надо зазнаваться и любить себя больше чем читатели.

Вопрос: Что бы Вы хотели пожелать покорителям Самотлора?

Ответ: Новых успехов в великом деле освоения природных богатств!

Ирина ОЗЕРОВА:

Мы любим землю, которая нас родила. Мы дважды любим землю, которая вернула нас к жизни. Но трижды прекрасна земля, которая отдала нам свои богатства—будь то нефть или хлеб,—в ответ на бесценные богатства нашего труда, любви и упорства.

Я полюбила вашу тюменскую землю. Я благодарю вас за все те стихи, на которые будет очень долго вдохновлять меня бесконечная память о вас.

Я желаю вам так же много счастья, как много нефти добываете вы для нашей Родины. Буду изо всех сил стараться чтобы не обмануть вашего высокого рабочего доверия.

Чтоб записать симфонию души,
Немыслима условность нотных знаков, —
И почерк у людей неодинаков,
И разной жесткости карандаши.
Как выразить себя, себя найти?
И что принять — октавы или кванты —
Как меру исчисления таланта.
Как верстовые столбики души?
Но равно Данте или Галилей
Имели ключ от рая и от ада...
И есть ли в жизни большая награда,
Победы редки. Человек живет,
Не думая о славе и карьере.
Зачем ему бессмертие Сальери?
Лишь временем он предъявляет счет.
Не поднимая воспаленных век,
Он формулы или поэмы пишет.
Они ему как воздух или пища
Нужны. И потому он—человек.

* * *

Ты снова произносишь речь.
Но вот
Возник на горизонте вертолет
И синеву легко вспорол винтами.
Я различаю пение стрекоз,
Как будто вертолетный бас принес
Жужжанье сфер, в которых я витаю.
На удивленье обострился слух,
Язык готов кричать,
[illegible] солнце.
Ты снова произносишь речь.
Но вот,
Вступая громко, словно вертолет,
Безмолвно и всесильно сердце бьется.

СНЫ

Мне никогда не снится сатана,
Но слишком часто снится мне Иуда,
И я кричу, кричу, кричу,
Покуда
Не выберусь из подземелья сна
Враг — это враг.
Он нужен мне, как тень,
Не только для сраженья — для сравненья.
Но чтобы не лишиться этой тени,
Необходима ясность,
нужен день.
Я моему врагу всегда верна.
Меня Иуда много больше мучит.
Продаст. И мзды за это не получит —
Теперь пошли другие времена.
Брезгливо отстранит Иуду тот,
Кому его предательство поможет.
Страдает, но не предавать не может,
Бессильно и бесплатно продает
ко мне,
То женщиной родится, то мужчиной...
Как различить лицо мне под личиной?
Ведь он Иудой кажется во сне.



ПОЮ СИБИРЬ...

В числе [illegible] наших гостей был и известный поэт, новосибирец Василий Пухначев. На просьбу редакции поделиться впечатлениями о Севере, поэт рассказал следующее:

— Я сибиряк. Часто и много бываю в творческих командировках по родному краю, на встречах с читателями. Но все же каждый раз, встречаясь с новым, выстроенным, с людьми, своим умом и руками строящими города, железные дороги, воздвигающими плотины, испытываю большое чувство волнения. Ведь каждая встреча с ними — это тема для следующей песни.

В этой поездке самое ценное для меня — люди нашего неповторимого времени, преобразующие Сибирь. Не сравнимо ни с чем впечатление от изменений на тюменской земле.

Обо всем этом хочется рассказать в новых песнях, в третьей части поэмы «Сказ о Васюганье» Две ее части вошли в новую книгу «Ты в сердце у меня». Читателям вашей газеты я предлагаю одно из новых моих стихотворений «Над Шушен сосны вековые».

Над Шушей сосны вековые...
Саянов снежная гряда.
Здесь Ильича они впервые
Встречали в давние года.

Уходит вдаль тропа лесная...
Заря над Шушенским горит...
Здесь память вечная людская
Во всем следы его хранит.

На Журавлиной горке снова
Костры, как в те года горят.
И волны озера Перово
О нем друг с другом говорят.

Над Енисеем в дымке синей
Гул величавый кедрача.
В сердечной песне у России —
Душа живого Ильича.

Всем жителям Нижневартовского района я желаю новых творческих успехов в труде, счастья и радости.

Григорий ГОРИН

О семейном бюджете

...Нет, что ни говори, жизнь нынче трудная... Сам посуди: я зарабатываю 140 рублей, а жена — 100. Всего выходит 240. Это, как-никак, — 80 поллитровок! Кажется, жить можно?

Но теперь считай. За квартиру платить надо? Надо! Три поллитровки долой. За свет — две поллитровки, за телефон — одну.

Вот оно и выходит, что на жизнь всего 74 бутылки остается.

Теперь дальше... Мне — проездной билет, жене — проездной билет, — две поллитровки долой! Дочка у меня в восьмом классе, отличница, на пианино играет, ей на карманные расходы надо? Надо. В буфет зайти, мороженое купить — одним словом, пять поллитровок — ребенку на питание...

Теперь — культурный досуг. В кино с семьей сходить — четвертинки нету. Потом жена требует хоть один раз в месяц театр посетить. А театр — вещь дорогая! На премьеру пошел, хоть и на балконе места, а поллитра просидишь, это точно.

О покупках я уже не говорю... Туфли женские — пять поллитровок, кашне мужское в цветочках — три!..

В общем, туда-сюда, считай-прикидывай, а все равно на житье 30 поллитровок остается, не больше! Говоря яснее: бутылка в день. А у меня семья — три человека! Что есть: бутылка на троих? Не мне тебе рассказывать... Так, тьфу! Щекотание горла! Вот и живи, как знаешь...

Только пустая посуда и выручает! Ей-богу! В прошлый месяц бутылки сдал — телевизор купили, теперь на сервант собираю...

А тут, слышь, ребята болтали, что водку в бумажных пакетах выпускать будут... Вроде как молоко. Это что ж? Это ж такой удар по семейному бюджету! Как жить тогда, я просто не знаю...

О всеобщей взаимосвязи

...Вот вы не верите, что в мире все связано дружка с дружкой, а я вам это научно докажу. Я недавно прочитал в журнале про такой любопытный факт: где-то там, то ли в Африке, то ли в Америке были джунгли. Пышные, между прочим, джунгли, наполненные растительностью и всякой жизнью. И вот в этих джунглях проживала одна мушка. Маленькая такая мушка, жужжащая и совсем вроде бы бесполезная. Кроме того она всех кусала, людей и зверей. У людей от этого волдыри вскакивали, и это их нервировало. И решили люди эту мушку извести. Посыпали они джунгли ДДТ — и вся мушка погибла. Не стало мушки!

—Мысли гражданина Кравцова по некоторым актуальным вопросам, высказанные вслух, но не записанные им самим в силу природной скромности

И что ж, вы думаете, произошло? Страшная вещь!

Скоро в джунглях исчезли маленькие птички, которые, оказывается, питались этой самой мушкой. Потом исчезли большие птички, которые питались маленькой птичкой. Исчезли птички, зато появились всякие жучки-таракашки, которые этих птичек боялись. Появилось, значит, много жучков, и эти вредные жучки стали жрать траву и, вообще, всякую зелень.

Сожрали они зелень, и тогда исчезли косули и антилопы, которые без зелени жить не могут. Ну, а потом и хищники пропали, всякие львы, ягуары... Им без антилоп тоже голодная смерть!

Короче, через некоторое время захирели джунгли, задул в них суховей и, вообще, на этом месте образовалась пустыня!

И все, значит, это — из-за одной малюсенькой мушки!

Я к тому это рассказываю, что и во всем другом такая цепочка имеется...

Вот вы скажите, отчего в мире прогресс происходит? Оттого, что заводы и фабрики растут и новую продукцию производят. Отчего они новое производят? Оттого, что их наука движет! Отчего наука движется? Оттого, что ей ученый идею дает!! Отчего ученый идею дает? Оттого, что он за столом сидит, думает, ночь не спит!

Отчего ж он голубчик не спит? Оттого, что я у него под окном пою! Отчего я пою? Оттого, что выпил...

Теперь я спрашиваю, учитывая эту всеобщую взаимосвязь, имею я право хоть один день не выпить?!!

Нет, дорогие мои, не имею!

История мне этого не простит!

Читателям газеты «Ленинское знамя»:

Помните, друзья, что одна минута смеха продлевает человеческую жизнь ровно на два часа.

Поэтому смейтесь—и живите долговечно!

Григорий ГОРИН.

Дни советской литературы в Тюменской области

Анвер Бикчентаев

ПОКОРИТЕЛЯМ САМОТЛОРА Я ОТ ДУШИ ЖЕЛАЮ ВСЕМ БЫТЬ СЧАСТЛИВЫМИ В ДОРОГЕ.
А. БИКЧЕНТАЕВ.

Бакенщики не плачут

У ДРУГИХ отцы, как отцы. Им здорово повезло. А мне вот не повезло с родителями. Только рассветает—отец уже тормошит меня и говорит только одно слово и даже его никогда не повторяет: «Вставай!». Когда я поднимаюсь, продираю глаза, он добавляет: «Лицо сполоснешь в лодке».

Мы с ним живем на этом берегу вдвоем. Женщин среди нас нет. Мать бросила нас. «Не было ее и никогда не будет», — говорит мой отец. Он у меня бакенщик. Всем бакенщикам бакенщик. Если бы это было не так, его не поставили бы на самый важный участок на всей нашей реке. Тут река делает крутой поворот, а напротив — Каменный мыс.

«Раньше тут капитаны молились, — говорит мой отец, — полагаясь на господа бога, а сейчас они полагаются на себя и во многом на нас». Вот сейчас на рассвете мы тем и заняты, что я гребу, а отец тушит фонари. У нас шесть бакенов, из них — три красных, три белых. И заодно доливает керосин, как это делает опытный бакенщик. А если ясная погода, то мы красим и конопатим лодки. У нас их две. Нынче большой расход на смолу.

Сегодня отец сказал мне, что едет на пристань. С ним это случается один раз в месяц. Он едет за получкой. Я рад этому. Каждый раз он привозит новую книжку. Лучшего подарка мне не надо. Но я тоже говорю ему только одно слово: «Поезжай», а в душе-то добавляю: «Счастливого пути тебе, отец».

Он уехал. Прошел час, может два. Подул северный ветер. Он-то и пригнал черные тучи. Как только ударил гром, я забежал домой. Мне страшно, но я взрослый. Я стою возле окна и смотрю за моими бакенами. Только бы с ними ничего не случилось. Только бы на нашем участке не было аварии.

Мне страшно. Но я все равно стою у окна и чищу картошку. Буря—бурей, а ужинать все равно придется. Вот идет один пароход. Я узнал его по гудку. Он гудит, как наш кирпичный завод. Это же «Мажит Гафури»!

Вдруг над самым пароходом проскользнула крупная молния. Я даже от страха зажмурился. Когда приоткрыл глаза, то увидел — пароход плывет дальше. Счастливого пути тебе, Мажит!

Но вот загорелся дуб, который стоит на противоположном берегу. А это бакенщика не касается.

Наступили сумерки, помимо черных туч. А отца не было. Он, наверно, задерживался в пути. И тогда я сказал самому себе: «Пора, ведь никто не зажжет, кроме тебя, этих фонарей».

Вот я задерживаюсь возле двери ровным счетом столько, сколько надо, чтобы прикрыть за собой дверь. К реке спускаюсь медленно, не спеша. Так поступил бы мой отец.

Когда я отвязывал лодку, она меня не слушалась и с волною все хотела выкарабкаться на берег. Я удерживал ее и уговаривал: «Что ты суетишься? Не суетись! Ведь не каждая молния бьет прямо по цели».

А когда я отплыл, ударил такой гром, что мне показалось, будто все горы вокруг обрушились на реку, на лодку, на меня. Я даже от страха закрыл глаза. А когда осмелился открыть их, то сказал самому себе: «Если бы тебя воспитывала женщина, ты бы сейчас проливал слезы. А отец этому не учил».

Вот первый бакен. Вот второй. Третий почти на том самом берегу. Возле четвертого я потратил целый коробок спичек. А когда я подъехал к пятому, то ударила большая волна. Лодка вскинула нос кверху, и я, потеряв равновесие, полетел в пучину. Я только успел подумать, кто зажжет шестой, самый нижний.

...Когда я очнулся, то увидел, что отец стоит надо мной. Заметив, что я раскрыл глаза, он нагнулся низко-низко и провел небритой щекой по моему лицу. Мне не понравилась его слабость, но я простил его. Может быть, и стоит простить человека, если это происходит с ним один раз в десять лет. А может быть, и единственный раз в жизни.

Есть две возможности для встречи с полюбившимся писателем и поэтом. Одна из них — знание его произведений, героев. Гораздо реже предоставляется случай увидеть самого автора. Мне удалось видеть и беседовать с лауреатом Ленинской премии Сергеем Сергеевичем Смирновым, много сделавшим для воссоздания подвига нашего народа во время Великой Отечественной войны, легендарных защитников Брестской крепости и других героев.

Вопрос: Сергей Сергеевич, какие чувства и мысли вызывает у Вас эта поездка? Тем более, что Вы, кажется, на Тюменщине впервые?

Ответ: Мне много пришлось поездить и по стране, и в зарубежных странах. А вот в Сибири был однажды и только проездом. Поэтому, когда я получил приглашение побывать на тюменской земле, согласился, не раздумывая. Тогда представлялась возможность посетить страну, где я тоже не бывал: Ирак. От Багдада я отказался. Друзья недоумевали: вот чудной, Сибирь от тебя никуда не уйдет, она же рядом, под боком, а вот в Ирак не всегда можно съездить. Но интерес к Сибири оказался сильнее. Просто уж неловко не знать Тюменщину, к которой прикованы взоры всей страны.

Из Тюмени я поеду в Новосибирск, Красноярск, на остров Диксон, в Архангельск. Хочется написать книгу об обороне порта Диксон в годы Великой Отечественной войны. Хочется еще побывать и на Дальнем Востоке, и в Восточной Сибири. Но это в будущем.

Путешествуя по Оби, я восхищаюсь и горжусь покорителями Сибири — людьми смелыми и мужественными, которые еще и еще будут вдохновлять писателей и поэтов на новые книги.

ВДОХНОВЛЯТЬ на новые книги

● *Интервью с Сергеем СМИРНОВЫМ*

Вопрос: Сергей Сергеевич, какие новые фильмы снимаются сейчас по Вашим сценариям?

Ответ: В Латвии — «Город под липами», рассказывающий о героических событиях обороны Лиепаи в сорок первом году, на Украине — художественный фильм «Нина». Только что закончились съемки документального фильма «Настоящий человек». В нем — рассказ о красивом и мужественном человеке, участнице Великой Отечественной войны, оставшейся без обеих ног, Марии Лагуновой.

В. ПЯТЫРОВА.

РЫБАЦКАЯ УХА

Алексей СМОЛЬНИКОВ

Уха, что приготовишь дома.
На жаркой газовой плите,—
Как прошлогодняя солома:
И аромат и вид не те.

Хоть есть в ней все: и лист лавровый,
И перец, что свирепей, как черт,
И запах будто окуневый,
А все навар не первый сорт.

Все по рецепту тут, по мерке,
Согласно книге поварской,
Но лишь сравни — и вмиг померкнет
Перед рыбацкою ухой.

Пред той, взлелеянной на воле,
Густой, наваристой, двойной —
В ней запах дыма, плеса, поля
И отчий дух воды речной.

Ее не вымудришь в кастрюле,
В эмалированном раю.
То не уха—одни пилюли.
Я той ухи не признаю.

Уху не с рыбы начинают
(Ей «Гастрономы» все полны)—
Сначала воду выбирают
Из самой тайной глубины.

Меж тех кувшинок, той осоки,
Где затаилась чернота,
Где до положенного срока
Ждала наживку рыба та.

Потом, в ней выварив всю мелочь,
Картошку сыплют в тот бульон,
Геометрически умело
Ее нарезав, как лимон.

И лишь затем — почти что с лески!—
В бурлящий, дымный котелок
Кладется жестом королевским
И язь, и окунь, и линек.

И, как венец всему творенью, —
Не упустить момента чтоб! —
Достойным мастера движеньем
Лавр возлагают и укроп.

Затем из огненной купели
Уху приспустят до земли:
Чтоб не горели угли — тлели,
Томили чтобы, а не жгли.

И тут рыбак не повар боле.
Он — дегустатор, дьявол, маг!
Он не отдаст вам этой роли
И не подпустит ни на шаг.

В такой момент его не трогай —
Избави бог от слова вас! —
Не то, увидев на дороге,
Он и руки вам не подаст.

Ну, вот и все. Теперь — за дело.
Теперь — наполни котелки.
Но ешь до пота, до предела,
И отказаться — не моги!

ЗАКИ НУРИ:

От нефти—к нефти

Многие мои земляки, прославившие себя героическим трудом на поднятии нефтяной целины Татарии, пришли сейчас на берега Иртыша и Оби, чтобы помочь как можно быстрее освоить исключительно богатые на нефть и газ недра тюменских земель.

Шагать от нефти к нефти, нести накопленный опыт, приобретенные знания на новые места, завоевывать новые вершины трудового подвига — таково веление их сердца, таковы законы нашей советской жизни. Мне, одному из литераторов ныне дважды орденоносной Татарии, дающей в этом году стране ровно 100 миллионов тонн нефти, приятно и радостно встретиться на этой земле с посланцами моей республики, которые, я уверен, бессомненно, внесут достойный вклад в более чем двухсотмиллионный годовой дебит тюменской нефти в самые ближайшие годы. Передаю всем вам и вашим друзьям по трудовому фронту самый искренний поэтический привет и оставляю всем на память стихотворение о моем родном крае:



Километры, километры —
Золотых полей разбег.
Овевают край мой ветры
Четырех красавиц рек.
Здесь росой гудят рассветы,
Солнцем ягода звенит,
Тополя здесь, как ракеты,
Устремляются в зенит.
Даль твоя, твои причалы,
Неба чистого проем:
Это все берет начало
В сердце любящем моем.
От былинных стен Казани
До крутых уральских гор
Ты глядишь в меня глазами
Голубых твоих озер.
Как ковры, твои долины,
Бесподобен их наряд.
Вдоль дорог твоих рябины
Алым пламенем горят.
Воздух твой! Такого, право,
Не сыскать, хоть век ищи.
И живой водою в травах
Звонко бьют твои ключи.
Я тебя окину взглядом,
Сердце застучит сильней:
С Жигулевским морем рядом
Звезд моря — моря огней.
Вышки степь обходят флангом,
Подпирая небосвод.
Нефть по трубам, нефть по шлангам
Черным золотом течет...
Сторона отцов и дедов,
До чего ты хороша!
Для тебя — мои победы,
Для тебя — моя душа.

(Перевод В. МАКСИМОВА).

Михаил ХОНИНОВ:

ЭТО СТИХОТВОРЕНИЕ Я НАПИСАЛ СПЕЦИАЛЬНО ДЛЯ ВАШЕЙ ГАЗЕТЫ.

Когда бы я чай вам калмыцкий варил,
Такой бы котел на огонь взгромоздил,
Чтоб все пиалы моей южной земли
Мы чаем калмыцким напоить могли.
Когда бы я чай вам калмыцкий варил,
Такой бы костер для вас запалил
Из жарких, из звонких сибирских берез,
Чтоб яркое пламя взлетело до звезд!
Я взял бы воды не в колодцах степных,
А взял бы ее из озер голубых,
Из речек таежных с настоем травы, —
Таких же широких и щедрых, как вы.
А воду бы брал в котел свой хитро:
Из каждой реки приносил бы ведро,
Чтоб был всесоюзен мой чай в пиале,
Как вы всесоюзны на этой земле.
Я влил бы густого в котел молока,
Готовил бы только на вкус степняка.
Окрасил бы солнечным жарким лучом,
Чтоб яркое солнце искрилось бы в нем,
Как светится бронза на смуглых щеках
У девушек наших в калмыцких степях.
Я чай бы поднес вам в такой пиале,
Как в старых легендах на нашей земле:
Когда угощали батыров своих —
Соратников Джангара в кибитках своих,
По семьдесят два человека несли
Ту чашу, согнувшись до самой земли.
Мой чай — он от жажды избавит вас в зной,
Мой чай — он вам души согреет зимой.
Так пейте его на здоровье, мой чай,
И счастливы будьте, как счастлив ваш край!

Максимум инициативы и энергии—делу дальнейшего подъема сельского хозяйства

городское — в пять раз, то станет особенно ясно, какое огромное значение приобретает для нас выполнение решений июльского Пленума ЦК КПСС. И главная роль в этом отводится Нижневартовскому совхозу Главтюменьнефтегаза.

За последние два года в совхозе развернуто большое производственное строительство. Построен птичник на 20 тысяч кур-несушек, зимние теплицы общей полезной площадью 6 000 квадратных метров, теплиц под пленкой на 6 000 квадратных метров, молокозавод, котельная, около тысячи квадратных метров жилья. Хозяйство имеет хороший тракторный парк — 38 единиц, 4 комбайна, 9 пресс-подборщиков и копнителей, 2 стогометателя. В хозяйстве обновлено поголовье коров за счет завоза высокоудойных, улучшенных пород.

Однако анализ показывает, что имеющиеся возможности и резервы используются пока неудовлетворительно. На первый взгляд, этого не видно: план истекшего полугодия по надою молока выполнен на 106,9 процента, по реализации — на 161 процент; продано 790 тонн при плане 488, на 33 процента больше, чем за этот же период прошлого года.

Но для более полной оценки положения дел в животноводстве необходимо исходить из того, насколько этот рост удовлетворяет насущные потребности населения. 790 тонн реализованного молока — это по 240 граммов в день на каждого жителя Нижневартовского, а если добавить и Мегион, то—по 180 граммов, или 30 процентов нормы.

Намечаемый рост производства продуктов животноводства по совхозу на 1971—75 г.г. не может удовлетворить потребностей города, и потому надо продумать дополнительные меры. Одна из них — смелее идти на увеличение поголовья коров за счет создания совхозов министерства сельского хозяйства, поскольку естественные угодья позволяют; вторая — в ближайшее время организовать восстановление молока и реализацию его производить в расфасованном виде.

Необходимо, в случае увеличения поголовья скота, подготовить соответствующую базу: построить новые скотные дворы. Пока же, со времени организации совхоза, построен один коровник на 200 голов, а телятников нет вообще. Это вынуждает нарушать правила содержания скота, отчего снижается его продуктивность, это не позволяет механизировать трудоемкие процессы в животноводстве.

Руководителям нефтепромыслового управления и совхоза надо пересмотреть планы строительства скотных дворов в сторону приближения пусковых сроков и сдать уже в этом году коровники в Нижневартовском, Вампугольске и Мегионе, телятники в Мегионе и Мысовой Меге, капитально отремонтировать имеющиеся помещения, оборудовать доильные площадки на 250 коров каждая.

Возможностей для значительного улучшения условий работы совхоза у нас больше, чем в других районах. Все будет зависеть от того, насколько конкретно и действенно НПУ и другие предприятия и организации займутся делами совхоза, особенно строительством и механизацией.

В настоящее время многие предприятия наметили конкретные меры по оказанию помощи совхозу. Коллектив СУ-909 и все автохозяйства поселка участвуют в строительстве автодороги с бетонным покрытием до базы совхоза. Строители СУ-12 построили в Мегионе свинарник на 150 голов, птичник на 2 000 кур-несушек, в стадии строительства две капитальные теплицы на 2 000 квадратных метров. Строительно-ремонтное управление НПУ соорудило для Мегионского отделения хозяйства пленочные теплицы, строит коровник на 200 голов; СУ-13 построило свинарник, в 1971 году намерено закончить две теплицы на 2 000 квадратных метров. Студенты примут участие в ремонте животноводческих помещений, расширении молочного цеха и т.д.

Одним из основных условий успешного развития животноводства, роста его продуктивности является создание прочной кормовой базы. В прошлом году из-за ряда причин совхоз не заготовил необходимого количества сена высокого качества и это отразилось на продуктивности скота. Нынче обстановка лучше: многие луга не подвергались затоплению, многие рано освободились из-под воды. Урожай трав хороший. Но начало сенокоса в хозяйстве неоправданно затянулось, т.к. не были подготовлены техника и инвентарь.

Совхозу необходимо на зиму 5 100 тонн сена. Сам он такое количество не заготовит. Поэтому нужна помощь всех предприятий, максимальное напряжение сил специалистов совхоза, каждого рабочего.

Для повышения продуктивности скота следует поднять уровень племенной и зоотехнической работы, которая пока, надо признать, находится в зачаточном состоянии.

Совхоз «Нижневартовский» одной из главных задач должен считать увеличение производства мяса. Пока мы находимся в полной зависимости от южных районов области. В прошлом году он произвел всего 84 тонны говядины. Л. И. Брежнев в своем докладе на Пленуме сказал: «Мы имеем в виду, что руководящие органы Тюменской области, как и других областей Сибири и Дальнего Востока, проявят максимум инициативы и энергии для значительного расширения собственного производства сельскохозяйственных продуктов».

Чтобы получить больше мяса, следует создать специальные откормочные фермы. Уже в 1971—72 г.г. можно ежегодно откармливать по 600—700 голов, а к 1975 году — 1 000—1 200, притом приплоде, который будет получен от имеющегося поголовья коров.

Орсам района надо последовать примеру отдела рабочего снабжения строителей, которые откармливают свиней для общественного питания и торговой сети.

Резервом в увеличении производства мяса является и увеличение поголовья оленей у национального населения. В районе поселка Красный Север можно было бы организовать специализированное оленеводческое хозяйство; вопрос надо изучить.

Решив все эти вопросы, в районе можно к 1975 году производить на месте мяса 500—600 тонн, т.е. увеличить его производство в шесть раз.

Пристальное внимание надо обратить и на изыскание резервов в выращивании картофеля и овощей. Пока дело обстоит явно неудовлетворительно. Из-за некоторых субъективных и объективных причин планируемое на этот год количество овощей — 100 тонн — не будет получено.

Крайне плохо занимается совхоз выращиванием картофеля. В прошлом году на 17 гектаров было получено по 50 центнеров с га. Нынче посажено 55 гектаров, но поздно и в плохо подготовленную почву, и потому ожидать хорошего урожая не приходится.

Строителям, геологам и другим предприятиям следует подумать об организации своего тепличного хозяйства.

Далее докладчик говорит о необходимости увеличить в районе производство яиц. К 1975 году намечается получить от 20000 кур-несушек 3 миллиона штук яиц. Но этого мало, и потому необходимо предусмотреть строительство еще одного птичника с 1971 года.

Механизация сельскохозяйственного производства была и остается решающим фактором повышения производительности труда и снижения себестоимости продукции животноводства и земледелия. В нашем совхозе уровень механизации крайне низок, имеющиеся механизмы используются неудовлетворительно.

Совхоз является планово-убыточным предприятием. Но убытки более чем в два раза превышают плановые. Главной причиной является высокая себестоимость производимой продукции. Почти все отрасли хозяйства убыточны. Финансово-экономическая работа должным образом не организована, бюро экономического анализа не работает. Надо безотлагательно внедрять внутрихозяйственную специализацию, улучшать использование техники.

Нам необходимо, говорит докладчик, совершенствовать партийно-организационную и партийно-политическую работу на селе, бороться за повышение и укрепление трудовой дисциплины, воспитывать у каждого работающего чувство высокой ответственности за порученное дело, улучшать работу партийной, комсомольской и профсоюзной организаций совхоза.

Сельское хозяйство надо поднимать сообща. Вот почему материалы июльского Пленума ЦК КПСС надо довести до каждого труженика, поднять творческую активность рабочих, специалистов, подчинить всю организационно-партийную и идеологическую работу мобилизации тружеников на досрочное выполнение заданий пятилетки и социалистических обязательств, чтобы достойно встретить XXIV съезд КПСС.

Новая обстановка требует от партийных организаций совершенствования стиля и методов работы. Необходимо уделить особое внимание работе с кадрами со специалистами. Здесь должна быть четко выражена линия на всемерное укрепление партийной и государственной дисциплины, воспитание ответственности за проведение в жизнь общегосударственных интересов, беспрекословное выполнение установленных планов и партийных решений.

В заключение докладчик говорит:

—Исходя из решений июльского Пленума ЦК КПСС, сегодня коллективы всех предприятий, организаций обязаны определить свои рубежи, свое место в общенародном деле крутого подъема производства продукции сельского хозяйства.

С большим воодушевлением встретили коммунисты и все трудящиеся нашего района весть о созыве очередного XXIV съезда КПСС в марте 1971 года. Съезд подведет итоги развития страны за последние годы, утвердит директивы по новому пятилетнему плану развития народного хозяйства СССР на 1971—1975 годы, цель которого — дальнейшее всестороннее развитие советского общества, улучшение жизни трудящихся, укрепление дела мира.

Подготовка к XXIV съезду партии вызвала новый трудовой и политический подъем у трудящихся района. Коллективы промышленных предприятий, строительных и транспортных организаций встают на трудовую вахту в честь съезда, пересматривают принятые ранее обязательства. Дело чести районной партийной организации — приложить все силы и знания для досрочного выполнения заданий пятилетки, встретить XXIV съезд КПСС новыми трудовыми успехами в коммунистическом строительстве.

В обсуждении доклада тов. Страхова приняли участие начальник СМУ-5 М. Н. Палкин секретарь партийной организации совхоза А. Ф. Пальянов, заместитель председателя исполкома районного Совета депутатов трудящихся С. Н. Кожевников, начальник нефтепромыслового управления Р. И. Кузоваткин, начальник орса НПУ М. А. Харин, секретарь парткома треста «Мегионгазстрой» В. С. Смирнов, заведующий Мегионским отделением совхоза М. М. Полищук, председатель райкома союза работников нефтяной и химической промышленности Ф. С. Удовенко, директор Охтеурского госпромхоза В. В. Бурундуков.

Пленум районного комитета партии принял развернутое решение, направленное на дальнейший подъем сельскохозяйственного производства в районе.



Самодеятельному спортивно-техническому радио-телевизионному клубу ДОСААФ Ташкентского авиационного завода имени Чкалова — всего пять лет. Он готовит радио- и телеспециалистов.

На курсах клуба, которым руководит большой энтузиаст радиодела, почти сорок лет отдавший работе в оборонных обществах, инженер А. Л. Уманский, занимаются пионеры, техники и рабочие предприятия.

В плане работы кружков лекции и консультации по радиотехнике, радиоэлектронике и телевизионным прибоам. Лекции сопровождаются научно-популярными, техническими и учебными фильмами. Занятия здесь проводят высококвалифицированные специалисты. Члены клуба изготавливают различные учебные стенды, радиоприемники, телевизоры, много другой интересной радио- и телевизионной аппаратуры, сделали электронно-вычислительную машину, электронный тир, а в подшефной школе № 94 оборудовали класс радиотелеграфистов и смонтировали радиостанцию.

Заводской клуб — неоднократный участник различных выставок. В его книге отзывов трижды Герой Советского Союза И. Кожедуб написал: «Дорогие товарищи, весьма тронут вашей работой, очень полезной для оборонного могущества нашей Родины. Желаю вам дальнейших дерзаний и успехов в этом славном деле».

На снимке: курсанты радиоклуба студент Касамджан Мухамеджанов и учащийся Юрий Уманский на занятиях по радио.

Фотохроника ТАСС.
Фото Р. Шамсутдинова.

За редактора Н. УСТЬЯНЦЕВА.

Коллектив Западно-Сибирской экспедиции Ленинградского гидрологического института с прискорбием извещает о трагической смерти сотрудника экспедиции инженера

ГОВОРКОВА

Валерия Ильича,

последовавшей 28 июля, и выражает глубокое соболезнование семье и родным покойного.

Ханты-Мансийское районное объединение «Сельхозтехника» принимает в ремонт тракторы С-100, ДТ-75 и двигатели КДМ-46, Т-108, Д-60, СМД-14 и всевозможные двигатели и генераторы до 20 квт. Объединение производит также прессовку гусеничных полотен тракторов С—80—100.

За справками обращаться по адресу: г. Ханты-Мансийск, улица Собянина, № 7. Телефоны № 29-48 и 34-09.

НАШ АДРЕС И ТЕЛЕФОНЫ: Рабочий поселок НИЖНЕВАРТОВСК, улица Пионерская, 6. ТЕЛЕФОНЫ: редактора — 0-99, зам. редактора — 0-87, промышленного отдела — 0-85 (2 звонка), ответственного секретаря и отдела писем — 0-87, типографии — 0.87 (2 звонка).

Нижневартовская типография управления по печати Тюменского облисполкома

АВГУСТ

Пролетарии всех стран, соединяйтесь!

ЛЕНИНСКОЕ ЗНАМЯ

ОРГАН НИЖНЕВАРТОВСКОГО РАЙОННОГО КОМИТЕТА КПСС И РАЙОННОГО СОВЕТА ДЕПУТАТОВ ТРУДЯЩИХСЯ ТЮМЕНСКОЙ ОБЛАСТИ

№ 92 (2162) Год издания 29-й | СУББОТА, 1 АВГУСТА 1970 г. | Цена 2 коп.

2 августа — Всесоюзный день железнодорожника



Большими трудовыми успехами встречают Всесоюзный день железнодорожника машинисты локомотивов депо Лихоборы Московской железной дороги. За полугодие ими проведено 3839 тяжеловесных составов, перевезено сверх установленной нормы 1 миллион 472 тысячи тонн различных грузов и сэкономлено свыше 1500 тонн топлива.

На снимке: группа передовиков депо. Слева направо: машинист-инструктор Герой Социалистического Труда депутат Верховного Совета СССР М. Г. Мосолов, машинисты тепловозов П. Ф. Серебряков, С. А. Кривчун, П. А. Бельский и Н. С. Коростелев.

Фотохроника ТАСС.

Фото В. Мастюкона.

Стальные магистрали страны

...ЖЕЛЕЗНЫЕ ДОРОГИ... —ЭТО ОДНО ИЗ ПРОЯВЛЕНИЙ САМОЙ ЯРКОЙ СВЯЗИ МЕЖДУ ГОРОДОМ И ДЕРЕВНЕЙ, МЕЖДУ ПРОМЫШЛЕННОСТЬЮ И ЗЕМЛЕДЕЛИЕМ, НА КОТОРОЙ ОСНОВЫВАЕТСЯ ЦЕЛИКОМ СОЦИАЛИЗМ.

В. И. ЛЕНИН.

Более трети века труженики стальных магистралей ежегодно в первое воскресенье августа отмечают Всесоюзный день железнодорожника. Свой традиционный праздник в нынешнем юбилейном году многомиллионная армия железнодорожников, как и все трудящиеся нашей Родины, отмечает в обстановке большого политического и трудового подъема, вызванного празднованием 100-летия со дня рождения В. И. Ленина.

Владимир Ильич стоял у истоков развития советского железнодорожного транспорта. С его именем связана идея электрификации железных дорог как решающего направления технического прогресса. Верные ленинским заветам Коммунистическая партия и Советское правительство настойчиво претворяют в жизнь его великие идеи, постоянно заботятся о дальнейшем развитии этой важной отрасли народного хозяйства.

В нашей стране с каждым годом производится все больше промышленной и сельскохозяйственной продукции, в огромных масштабах ведется строительство, растет товарооборот, и вместе с этим увеличивается объем перевозок. Чтобы полнее удовлетворять растущие потребности народного хозяйства и населения в перевозках, ускорять доставку грузов, увеличивать пропускную и провозную способность сети железных дорог, советские железнодорожники направляют свои усилия на более полное использование резервов и улучшение организации перевозок.

Последовательно осуществляется техническое перевооружение транспорта. В настоящее время завершается перевод стальных магистралей на электровозную и тепловозную тягу, сооружаются вторые пути, повышается вес грузовых и скорости пассажирских поездов. Всюду на транспорте широко развернулось социалистическое соревнование, в ходе которого рождается много ценных начинаний, способствующих повышению экономической эффективности производства, внедрению передовой технологии, научной организации труда.

Свой праздник работники стальных магистралей встречают напряженным трудом в борьбе за досрочное выполнение пятилетнего плана к 7 ноября текущего года.

„Слава вам и благодарность!"

● У нас в гостях — литераторы России

Этот вечер стал настоящим праздником для любителей литературы, которые собрались в клубе имени 50-летия ВЛКСМ на встречу с советскими поэтами и писателями.

Открыл встречу первый секретарь райкома КПСС М. П. Страхов. Он представил нижневартовцам лауреата Государственной премии, секретаря правления союза писателей СССР Г. М. Маркова, грузинского литератора Г. Абашидзе, И. Мележа и Н. Лобана из Белоруссии, москвичей И. Озерову, Л. Ошина, Г. Горина, татарского поэта Заки Нури, новосибирца В. Пухначева, нашего земляка, тюменского писателя К. Лагунова, поэта Калмыкии М. Хонинова.

Затем слово было предоставлено Г. М. Маркову, который сказал:

— В Тюменской области проходят Дни советской литературы. К вам в область приехали писатели из самых разных республик, городов, областей и краев. Чем вызван такой интерес — объяснять не требуется. Тюменская область в последние годы среди других занимает наиболее видное место по характеру происходящих событий. Тюменская земля сейчас стала таким полем, к которому обращены взоры всех народов Советского Союза. И более того, труд тюменцев привлекает взоры наших братьев социалистических стран, трудящихся зарубежных, капиталистических стран и наших врагов. Это понятно. Потому что здесь сейчас ведется то великое дело, которое служит повышению нашего экономического потенциала, повышению нашего веса на международной арене. То есть происходит тот самый процесс, который гениально предвидел великий русский ученый Ломоносов, сказавший пророческие слова о том, что могущество России будет прирастать Сибирью.

Сибирь уже немало записала страниц в историю нашего социалистического Отечества. Слава сибиряков — это сильная слава. Она прошла многие крупные исторические повороты и испытания. Прошла сквозь революционную борьбу, через первые пятилетки, через коллективизацию и индустриализацию. Она взметнулась с особенной силой в Великую Отечественную войну, когда сибирские дивизии и сибирские полки, появляясь на самых решающих участках фронта борьбы с немецким фашизмом, решали успех дела. И вот сейчас в новых условиях, условиях коммунистического строительства, слава сибиряков, слава Сибири снова приобрели такое звучание, которое заставляет прислушаться всех советских людей, где бы они ни находились и ни проживали.

Естественно, что прежде всего трудовые успехи людей, уникальные открытия нефти и газа на тюменской земле не могли пройти мимо внимания советских писателей, потому что советская литература всегда была с народом, всегда честно служила ему и на всех этапах своего развития она под главный прицел брала решающие участки социалистического строительства.

Вот это путешествие, которое сейчас совершает большая группа писателей советской страны, — это путешествие не случайно. С одной стороны, нам хочется на встречах с вами рассказать вам о нашей работе, поделиться с вами нашими впечатлениями, соображениями о народной жизни, о литературе. А с другой стороны, нам хочется своими глазами увидеть как разворачивается тот великий процесс созидания, который охватил сейчас многие районы Сибири.

Позвольте мне предоставить слово человеку, имя которого вам, я в этом убежден, известно. Вы знаете знаменитую книгу «Брестская крепость». Ее написал лауреат Ленинской премии писатель Сергей Сергеевич Смирнов, вот ему я и предоставляю слово.

— Сегодняшний день — день особо значительных впечатлений в этой поездке, — сказал Сергей Сергеевич. — Мы уже посетили целый ряд молодых и старых городов Тюменской области, побывали в Тобольске и Ялуторовске, Горноправдинске и Ханты-Мансийске, в Нефтеюганске.

У вас мы побывали на буровой, в тайге, за 25 километров, посмотрели, как там работают люди, потряслись по дорогам, лежневкам, которые увязают в болотах. Увидели, как работают на буровой мастера-нефтяники. А затем нас подняли на вертолете.

Сопоставление этих двух картин, на земле и сверху, когда мы высоко поднялись, и под нами раскрылась картина широкой, огромной и необыкновенно трудной земли, земли под тайгой, земля под озерами и болотами, страшной земли, суровой земли, — впечатляющее.

(Окончание на 4 стр).

НОВОСТИ

КНС-2 ГОТОВИТСЯ К ПУСКУ

Горячие предпусковые дни сейчас на самотлорской кустовой насосной станции № 2. Монтажники комсомольско-молодежного монтажного управления № 1 треста «Тюменьгазмонтаж» устраняют недоделки, замеченные приемочной рабочей комиссией.

Проводится наладка электромонтажного оборудования, приборных установок, исправляются отклонения в прокладке кабеля и установке вентиляторов в КНС и в блоке гребенки.

Закончены покрасочные работы металлоконструкций днища станции.

На доводке КНС-2 трудится бригада Н. Борисова под руководством прораба А. Панова.

Все работы монтажники решили закончить к Дню строителя.

Ю. СОЛДАТКИН,
начальник Нижневартовского участка КММУ-1.

Исследователи на Варь-Егане

Исследовательские партии Западно-Сибирской экспедиции Ленинградского гидрологического института продолжают гидрофизические работы на Варь-Еганской нефтеносной площади. Основные задачи, которые преследуют проводимые исследования, сводятся к выяснению фильтрационных характеристик торфяных залежей на нефтеносной площади, водоотдачи и водовместимости торфа, а также выяснению гидрографических режимов рек Агры-Еган, Ай-Гуль-Яун и Логне-Янды.

Последние исследования будут иметь важное значение для выяснения возможности использования рек в качестве транспортных артерий и для сброса болотных вод.

Ю. АЗАРИЙ,
начальник экспедиции.

ЕСТЬ трубопровод!

Вступила в строй действующих резервная нить трубопровода Нижневартовский — Усть-Балык. Благодаря этому пропускная способность нефтепровода значительно возрастает.

Через озера, речки и болотные топи тянули новый трубопровод строители. Отлично работал участок мастера Дубкова.

В бетон одеваются дороги

Сразу на нескольких направлениях ведут работы дорожники Нижневартовского СУ-909.

На самотлорской трассе в бетон одета дорога до 120 пикета. Дальше, на десятикилометровом участке, земляное полотно доводится до проектных отметок и готовится под укладку бетонных плит.

Отлично работают здесь экипажи экскаваторов Кикина и Объедкина, бульдозеристы Васькин и Платонов.

Одновременно идет укладка плит на мегионской трассе. Здесь строителям дорог предстоит сдать по плану ввода 3,8 километра бетонки. Есть все основания полагать, что это задание будет выполнено.

Еще триста метров бетонных плит уложено на полотно дороги из новой части Нижневартовского в старую часть поселка.

П. НЕСТЕРЕНКО,
начальник ПТО

СИБИРЬ, КАК НОВУЮ ПЛАНЕТУ, ДОЛЖНЫ ОСВОИТЬ МЫ С ТОБОЙ!

„Ласточка" прилетела из Винницы

Это не мода, просто дыхание времени — с весны собирать рюкзак, поношенный, но еще крепкий костюм, починить сапоги, чтоб лето вручило тебе комсомольскую путевку. А право на третий семестр дают не просто — твою кандидатуру обговаривают товарищи, а потом комитетчики. В ССО посылают наилучших — кто желает что-то сделать своими руками, неся в душе огонек патриотизма, который отметят товарищи, но который так и не назовут этим истинным словом, потому, что громкие слова ни к чему; кто крепкий и закаленный, у кого руки рабочие и еще — кто на песни и душевность богат.

Опять в тайгу, опять на
новостройку,
Опять поэтому ждут тебя дела.
Ты вновь себе забот находишь
столько,
Что даже удивляется тайга.
А Нижневартовск — это не
преграда...

Это слова из песни, которая родилась в нашем отряде. Знакомьтесь: ССО «Ласточка-70». Постоянное место нашей прописки — Подолье. Студенты медицинского, педагогического, политехнического и торгово-экономического институтов приехали проводить свой третий трудовой семестр на тюменскую землю.

Это самые лучшие ребята Винницы. Веселые, трудолюбивые, они никогда не расстаются с отличным настроением. Всех их объединяет одно желание: работать так, чтобы оставить после себя самое наилучшее.

Мы не новички на тюменской земле. «Ласточке» нашей всего четвертый год, но мы не считаем этот возраст малым. Нефтеюганск, два раза Акрыш. Таковы наши маршруты. И возглавляет наш отряд преподаватель мединститута, врач-хирург, испытанный боец, Юрий Андреевич Чепижный. Об этом человеке можно сказать: «Умеет работать сам и никому не позволит «сачковать».

Все мы хорошо помним слова нашего земляка, замечательного человека, чье имя известно всем поколениям нашей страны, Н. Островского: «Впереди нас ждет еще лучшее будущее. Это будущее настолько захватывающе, что никто не сможет остановить нас в борьбе за него».

И двести парней-подолян приехали сюда, чтобы приблизить это будущее. Работы у нас много. От нас ждут хлебопекарню. На строительстве ее трудятся ребята всех вузов, которых возглавляет будущий педагог Павел Погуляев. Работают ребята так, что качество каменной кладки старожилы высоко оценивают. Промышленная котельная. Третий раз на тюменской земле трудится Евгений Олейник! Он и возглавляет ребят, обучая их строительному делу. А учиться есть чему.

Будущие врачи возводят склад для хранения муки.

Бетон — наш самый основной материал. Поэтому изготовление его поручено Владимиру Тимошуку, который уже четвертый раз выезжает в составе нашего отряда на стройки Сибири. Первого сентября Владимир начнет свой первый самостоятельный урок. Рассказать ребятам будет что.

А жизнь опять ложет тебя в
дорогу,
Сверни палатку и опять
вперед.
Опять и беспокойство, и
тревога,
Тебя, студент, романтика
зовет...

Эти слова принадлежат нашему отрядному поэту Виктору Шпорюку.

Много еще можно писать о нашей «Ласточке». Ведь само название выбрано не случайно. В народе говорят, что ласточка приносит людям счастье и радость. И нам хочется, чтобы здесь был город-красавец, люди жили счастливо и весело. Пусть даже маленькая наша ласточка будет напоминать об Украине, о нашем подольском крае, о нас.

Валерий БЕЛОУС,
боец ССО «Ласточка-70».



Мужаем в труде

ПАЛАТОЧНЫЙ городок студенческого строительного отряда «Элап» раскинулся на окраине нашего поселка, из крупнопанельных домами. Сразу оговорюсь: пока на окраине, потому что уже сейчас там поднимаются высь здания большого комплекса, жилые и производственные помещения. На их строительстве и трудятся бойцы отряда «Элап» — студенты Киевского института инженеров гражданской авиации и флота.

И еще на многих объектах СУ-13 можно встретить ребят, на чьих форменных рубашках красуется эмблема «Элапа». Это и сооружение нулевых циклов для двенадцатиквартирных домов в резервной лине, и капитальный ремонт детского садика, и строительство канализационных линий и другое.

Рассказать о жизни палаточного городка мы попросили комиссара отряда Анатолия Нивнова:

— В нашем палаточном городке живет 118 человек. В основном это ребята со второго курса института. Некоторые уже бывали на Севере. «Хлебнули» его. Они составляют костяк отряда. Работаем по специальностям. Всего у нас десять бригад, которые заняты обшивкой и покраской жилых домов, ремонтом подшефной школы в Чехломее, строительством нулевого цикла магазина на одиннадцать рабочих мест и других. Короче — объектов у нас много, а к концу строительного сезона мы должны освоить около 600 тысяч рублей капиталовложений.

Все бригады работают хорошо. Ежедневно мы подводим итоги, учитываем отношение ребят к своему делу. Недавно бригада Агафонова сдала цикл гаража с оценкой «отлично». Это впервые в практике СУ-13. Бригада Ивана Калинченко с оценкой «хорошо» закончила нулевой цикл магазина. Успешно идут дела у бригады по обшивке домов, руководит которой Владимир Бойко.

Лучших ребят отметить трудно. Все стараются. Но лучшие из лучших — ветераны Вячеслав Тимошин, Алексей Сайтадов, Юрий Кириллов.

В отряде своя диспетчерская служба, инженер, мастера, завхоз, повара.

Вопрос: А как студенты проводят свободное от работы время?

Ответ: У нас есть свои команды футболистов, волейболистов. Участники художественной самодеятельности готовят программу концерта ко Дню строителя. Создан учебно-консультационный пункт, на занятия которого приходят выпускники школ, будущие абитуриенты.

Есть и лекторская группа, в которую входят Юрий Маслов, Александр Агафонов, Дмитрий Евсеев. Сейчас они готовят лекции на темы: «Ложные друзья молодежи», «Преследования прогрессивной молодежи в странах капитала», «Международные молодежные организации» и другие.

Вопрос: Всем ли ребятам по силам трудности Севера? Каковы впечатления о нем?

Ответ: Ведь про Север недаром говорят, что здесь человек испытывается на мужество и прочность. Некоторые испугались комаров и, трудностей. Но таких единицы. В основном, все ребята и этот, пожалуй, самый суровый экзамен, выдержали.

В. ПЯТЫРОВА.

Мы — из Киевского политехнического

МЫ — ПОЛИТЕХНИКИ. Мы — часть пятнадцатитысячного отряда студентов Украины, выехавших этим летом на стройки Тюменской области. Представители всех специальностей: электрики, химики, механики, временно сменившие аудитории института на шумный грохот ударной комсомольской стройки.

Мы — променявшие тепло южных пляжей и ласковое солнце на сырость болот, приехали сюда, чтобы отдать людям огонь жарких сердец. Мы — связанные единым принципом коммуны. Это — новая форма, которая вот уже двенадцать лет шагает вместе с нами по стране. «Один за всех — все — за одного!» — таков ее девиз.

Двенадцать «рал выезжают строительные отряды на стройки, прокладывают дороги, ЛЭП, теплотрассы. Сотни новых домов поднялись в тайге, тысячи людей переехали в новые жилища, построенные руками бойцов студенческих строительных отрядов.

Большие задачи ставит комсомол перед нами и этом году. Силами политехников будет освоено свыше 4,5 миллиона рублей. Мы будем работать и работаем в далеких поселках Сосновый Бор, Ларьяк, помогая в строительстве и ремонте школ, больниц, клубов.

Мы — это «Днепр», «Ермак», «Мега», «Некра» — отряды, которые лишь на год моложе Нижневартовского. Мы росли вместе с поселком, помогая друг другу прочно войти в жизнь. Сотни ребят шлифовали свои характеры, обретали первые навыки коллективного труда. Первые дороги, первые дома и поселке, первые плиты тротуаров — память о политехниках.

Выполняя решения Пленума ЦК КПСС о помощи сельскому хозяйству, отряд с особым энтузиазмом взялся за сельскохозяйственное строительство, ежедневно выполняя и перевыполняя нормы выработки. И так на всех объектах.

Марка Киевского ордена Ленина политехнического института имени 50-летия Октябрьской революции — в надежных руках.

В. СТИКАНОВ,
комиссар Нижневартовского западного отряда.

СЛУЖИТ ПРИМЕРОМ

На пилораме СМУ-5 работает бригада Аркадия Бабича. Это — веселые, дружные и трудолюбивые ребята.

С начала смены и до конца бригада трудится с полной отдачей сил. У ребят четкие, отработанные движения, никакой суеты. Ведь работа на пилораме имеет свои специфические особенности. Когда заходишь к ним, можно просто залюбоваться — каждый знает свое рабочее место, свое дело. Не успеет одно бревно выйти из цеха, как тут же готово следующее: доски одна за другой движутся по транспортеру, и на выходе из них вырастают ровные штабеля.

Бригада Аркадия Бабича служит примером для всех бойцов отряда «Днепр-70».

И. ТЕМЧЕНКО,
боец ССО «Днепр-70».

Горн, костер дружбы!

ЭТОТ день начался, как обычно. Подъем в шесть утра, зарядка. Но среди бойцов уже царило праздничное настроение: отряд приготовился к своему празднику — открытию лагеря.

Вечером отряд «Днепр-70» застыл в строгой шеренге посреди площади, окруженной стройными елками. Звучит команда «смирно!». Под звуки Государственного гимна СССР красное полотнище флага медленно поднимается вверх по высокой мачте, трепеща под легким дуновением ветра. Дружные аплодисменты сотрясают воздух. Лагерь открыт!

Торжественную часть начинает командир отряда А. Затирко.

Потом выступил комиссар западного штаба ССО В. Стикасов. Он говорил о большом значении студенческих строительных отрядов в освоении Сибири, о традициях ССО, которые надо свято беречь и умножать.

После торжественной линейки состоялся концерт, подготовленный студентами. В программе концерта были выступления вокалистов, эстрадного квартета под руководством А. Козлова. Украинские и русские песни звучали под притихшим лесом.

Вспыхнул яркий костер — костер дружбы студентов. Чувствовалось, что уже все успели подружиться друг с другом.

Заключительным аккордом праздничного вечера были показательные выступления самбистов — членов сборной команды СССР, которые также работают по комсомольским путевкам на тюменской земле. Самбо и дзюдо показал вместе со своим партнером пятикратный чемпион Европы Давид Рудман. Не менее интересным был его рассказ об этом виде спорта и об участии в олимпийских играх в Мехико.

А. КРАСАВИН,
боец ССО «Днепр-70».

Ребята из нашей бригады

...ВОТ И ЛАГЕРЬ «ЛАСТОЧКА-70». ВОСЕМЬ ПАРНЕЙ. СЛЕГКА ПОКАЧИВАЯСЬ ОТ УСТАЛОСТИ, ШАГНУЛИ НА ДЕРЕВЯННЫЙ ТРАП. ОНИ ИДУТ НЕ СПЕША, О ЧЕМ-ТО ГОВОРЯТ, СПОРЯТ. ЗНАКОМЬТЕСЬ: ЭТО НАША БРИГАДА КАМЕНЩИКОВ.

ФИЛИПП БАНДУС — бригадир, студент политехнического института Винницы:

— Наша бригада маленькая, но в ней есть представители трех институтов — педагогического, медицинского, политехнического. Почти все ребята служили в рядах Советской Армии. Нам не мешают то, что мы люди разных профессий, нас объединяет труд — главное, из-за чего мы приехали сюда.

ВАЛЕРИЙ БЕЛОУС — будущий педагог. В институте он уже третий год, секретарь комсомольской организации факультета. За плечами — двухгодичный стаж комсомольской работы в рядах Советской Армии:

— Я впервые на стройках Тюмени. Мне нравится преодолевать трудности, нравится работать с людьми, особенно в большом коллективе. Я — коммунист, и по зову партии и своего сердца — здесь, на стройке.

— Я будущий инженер, — говорит НИКОЛАЙ БЫКОВ, — недавно мы сдали свой объект — склад геофизикам. Очень приятно видеть результат дела рук своих. Только жаль, что у нас мало времени, хотелось бы, чтобы сутки имели больше, чем 24 часа.

А этот высокий парень готовится стать врачом. Это ЖЕНЯ ШАЛКОВСКИЙ. Служил в армии, член партии, хороший товарищ. Без таких людей скучно жить на земле. Горячий, отзывчивый, находчивый, способный на большие хорошие дела. В свободные минуты его можно видеть в кругу ребят. Он с увлечением говорит о медицине; о поэзии, о технике и о спорте. Одним словом, Женя — это душа коллектива.

— Я не новичок в Тюмени, и здесь «отдыхаю» уже второе лето. С удовольствием сюда приеду и на будущий год.

Самый высокий парень в бригаде — ГРИША БЛОНСКИЙ. Будущий педагог, учится на физкультурном факультете:

— Для меня спорт и труд — одно и то же, что приносит людям радость. А по вечерам люблю гитары слушать и пьянящий запах тайги вдыхать.

— Здесь я с товарищами отметил свое двадцатилетие, — говорит АЛИК ГРАБОВСКИЙ. Я уже второй раз в Тюменской области. Мне нравятся мужественные люди этого края. Хочу быть похожим на них. Через два года я кончаю институт и приеду сюда работать. Хочу строить города.

ВОЛОДЯ ГОЙ. Среднего роста, крепыш. Отличный спортсмен:

— Родился я в Сумской области, потом школа, завод, армия. В прошедшем году поступил на факультет физкультуры. Вот и вся биография. Спортом занимаюсь давно, играю в хоккей, футбол. После окончания института хочу быть тренером. Это моя цель, моя мечта.

Почему я пишу об этих парнях? Ведь некоторых я до лета даже не знал. А если и знал, то совсем мало. Но это было до приезда в Нижневартовск. А ничто так не сближает людей, как работа, общие трудности, преодоление их.

Мы вместе идем через все это, я горжусь своими ребятами, о очень уважаю их.

Пройдет несколько лет, и нам будет очень приятно сознавать, что и мы оставили на тюменской земле добрый след...

Игорь КОРЧЕВСКИЙ,
член бригады, студент Винницкого политехнического института.



СБЛИЗИЛ НАС ТРУД

Строитель без бетона — что сапожник без щетки. Прекрасно понимают это и наши ребята, рабочие бетонного узла № 1. В бригаде разные ребята: и первокурсники Саня Ткаченко и Володя Сергеев, и студенты старших курсов Виталий Черпинский и Валерий Ламаш.

Очень много можно рассказать о нашем дружном коллективе. Но главное — труд сблизил нас. Помог найти друзей.

Владимир РОЖИХ,
бригадир бетонного узла.



СТРОЯТ СТУДЕНТЫ

Студенческий строительный отряд «Мега», в составе которого 100 человек, за два месяца должен выполнить объем работ на 700 тысяч рублей.

За три недели они сдали основу каркаса коровника, подготовили котлованы под телятник, выполнили нулевые циклы под два 12-квартирных дома и т. д.

Особенно хорошо работают бригады Николая Шевчука и Михаила Мужука.

Перед жителями старой части Нижневартовска студенты выступили с двумя концертами, помогли расписать орнаментами столовой.

Н. ВАЖЕНИН.

В духе студенческих традиций

В ДНО из последних воскресений июля в Мегионе было праздничным. Расклеенные в поселке объявления приглашали жителей на торжественное открытие «монумента», посвященного сдаче в эксплуатацию канализации второго микрорайона.

Настроение у пришедших на праздник и у бойцов «Пеленга-70» было приподнятое. Но этому настроению предшествовала напряженная работа отряда в течение месяца. За это время студенты отрыли 1,5 километра траншей с укладкой труб и устройством колодцев.

Работу принимала комиссия из представителей заказчика и строительной организации. Вот некоторые высказывания: «Если бы нам всегда так сдавали...», «Такой работы Мегион еще не видел»... А заместитель управляющего трестом «Спецгазстрой» В. А. Дехто и начальник СУ-18 И. А. Марченко потребовали немедленно отправить двадцать бойцов отряда в качестве инструкторов в Нижневартовский.

И вот все это позади, а впереди — веселый праздник, посвященный первым трудовым успехам. В палаточном городке отряда Киевского института инженеров гражданской авиации, который раскинулся на высоком берегу Саймы, праздничная суета. У радистов вдруг пропал контакт, на поиски которого бросился комиссар отряда Юра Ефременко. С озабоченным видом бегает по лагерю Семен Заславский: забыли достать живые цветы. И только серьезны члены «почетного караула», которые с лопатами на плечах застыли у монумента, закрытого покрывалом.

Затем голос из динамика передает шуточное обращение: «Дорогие товарищи! В эту минуту все население Тюменской области прильнуло к телеэкранам. Работают все радиостанции. По системе «Орбита» передача ведется на Куреневку и Подол. Сейчас начнутся торжества по случаю открытия канализации второго микрорайона. Объявляется минутная готовность отряда к построению».

И вот отряд построен. Сдан рапорт комиссару областного студенческого строительного отряда Николаю Барановскому. Со вступительным словом обращается комиссар отряда «Пеленг-70» Юра Ефременко:

— Дорогие пеленжата! Дорогие гости! Сегодня у нас торжественный день. Сбылась многолетняя мечта жителей второго микрорайона, прямых последователей Ермака. Силами нашего отряда с помощью современнейших механизмов — катка и лопаты — завершены работы по устройству канализации.

Телевидение и канализация... Мог ли Ермак предполагать, что мы добьемся таких успехов? Конечно, нет.

Каждый человек оставляет свои следы на земле. Особенно важно если эти следы коллективны. Канализационный след бойцов отряда на мегионской земле должен напомнить нашим потомкам о существовавшем ранее племени строителей.

Сейчас произойдет торжественное открытие «монумента». Право его открытия предоставляется опытнейшему канализатору с пятнадцатидневным стажем, бригадиру отряда Алексею Лапину.

...Бьют барабаны, четкий поворот часовых. Под крики «ура!» спадает покрывало. На бетонном постаменте раструбом вверх высится керамическая труба диаметром 600 мм с закрепленными на ней атрибутами. В тело постамента вмонтирована под стекло табличка:

«Твой труд болота все прорвет,
Добытый потом в поле брани.
И это в каждый дом войдет,
Как память,
В честь твоих стараний».

Громкий смех гостей не прекращался до конца торжества.

Началось театрализованное представление. С поздравительными речами к отряду обращаются представители союза композиторов — Балалай Свирельский, союза писателей — Пегас Плагиатов и представитель санэпидстанции — Хлор Известкин. С благодарственным словом, часто прерываемым рыданиями от сжимающей грудь радости, обратилась восьмидесятилетняя жительница старого микрорайона, возложившая к монументу живые цветы. С просительной речью, с рыданиями от сжимающей грудь зависти и горечи, обратился представитель «неоканализованных» жителей.

Стрекочут кинокамеры, щелкают затворы фотоаппаратов. Начинается подведение итогов конкурса на лучшее юмористическое оформление палаток. Слово — председателю жюри, комиссару областного ССО Николаю Барановскому. Трудно было Николаю серьезно говорить после длительного смеха. Поэтому и речь его была полна юмора:

— Дорогие ребята! Все палатки так хорошо оформлены, что очень тяжело определить лучшую. После осмотра палаток жюри долго хохотало и для принятия решения вынуждено было перейти к способу тайного хохотания, которое и присудило первое место бригаде Мартина Шагоди с вручением самодельного телевизора, пирога, шоколадного набора и авторучек. Второе место заняла бригада Анатолия Гладкова. Ей полагается пирог, шоколадный набор и фонарики.

Призы получили также бригады Мосейчука, Лапина и Павлюкова. Специальный приз — ожерелье из бубликов — был вручен бригаде Лапина. Девушки из пищеблока также отмечены.

...На этом торжественная часть праздника заканчивается. Начинается подведение итогов конкурса на лучшее юмористическое оформление палаток. Слово — председателю жюри, комиссару областного ССО Николаю Барановскому. Трудно было Николаю серьезно говорить после длительного смеха. Поэтому и речь его была полна юмора:

— Дорогие ребята! Все палатки так хорошо оформлены, что приходят выпускники школ, будущие абитуриенты.

Есть и лекторская группа, в которую входят Юрий Маслов, Александр Агафонов, Дмитрий Евсеев. Сейчас они готовят лекции на темы: «Ложные друзья молодежи», «Преследования прогрессивной молодежи в странах капитала», «Международные молодежные организации» и другие.

Вопрос: Всем ли ребятам по силам трудности Севера? Каковы впечатления о нем?

Ответ: Ведь про Север недаром говорят, что здесь человек испытывается на мужество и прочность. Некоторые испугались комаров и, трудностей. Но таких единицы. В основном, все ребята и этот, пожалуй, самый суровый экзамен, выдержали.

В. ПЯТЫРОВА.

Голос ударной комсомольской стройки

1 августа 1970 года
Выпуск 24

ПО СТРАНАМ и континентам



На юге Марокко с помощью Советского Союза сооружается гидротехнический комплекс Нурбаз, имеющий важное народнохозяйственное значение. Водохранилище объемом в пятьсот миллионов кубических метров воды позволит создать систему искусственного орошения на площади свыше 15 тысяч гектаров засушливых земель.

Сейчас строительство идет полным ходом. Уже перекрыто основное русло реки Дра, работает бетонный завод, действуют гравийно-сортировочные установки.

На снимке: на одном из участков строительной площадки.

Фото И. Березниковского.

Фотохроника ТАСС.



КЕНИЯ. Свадьба у племени камба — большой и красочный праздник. По древней традиции гость может не делать молодоженам подарка, но обязан принести им по пуговице, которые немедленно нашиваются на одежду жениха и невесты. Чем больше пуговиц на одежде — тем больше друзей у молодой четы.

Фото С. Кулика.

Фотохроника ТАСС.

„Слава вам и благодарность!"

● У нас в гостях — литераторы России

Человек в невероятно трудных условиях побеждает эти болота, заставляет отступить тайгу и, мало того, из-под этой тайги, из далеких глубин вытягивает вот эту драгоценную кровь, черную кровь земли — нефть. Это наша страна, это наша Родина, и люди нашей Родины ведут этот героический бой с природой, бой за освоение такой суровой, жестокой земли. Возникает чувство гордости за то, что ты — человек. Такое же чувство возникло тогда, когда мы узнали, что Гагарин вырвался в космос, когда наш корабль облетел Луну и когда на Луне высадились американцы. Это — подвиг Человека. Появляется чувство гордости, что ты принадлежишь к этой породе — человеческой, которая способна такое сделать на земле. Вот это ощущение с большой силой я испытал сегодня у вас здесь. Вы — люди, которым еще очень нелегко жить. Вы испытываете много тягот бытовых, много трудностей, и, тем не менее, я думаю, что это ощущение первых протаптывающих дорогу в будущее, вероятно, присуще каждому из вас. Это великое чувство — первопроходца, человека, который торит дорогу в будущее, протаптывает путь для будущих поколений. Это великолепное чувство. Оно, видимо, скрашивает вам жизнь, дает силы переносить еще какие-то неудобства, сложности, трудности. Я думаю о тех временах, когда на главной площади города Нижневартовска, в котором будут стоять 9—10—15-этажные здания, через какие-нибудь десять лет будет поставлен памятник в честь первопроходцев. В честь тех, кто пришел сюда первым и взвалил себе на плечи первый груз, чтобы протащить его по этим болотам, через эту непроходимую тайгу, проложить вот те бетонные дороги, которые сейчас только маленькими кусочками тянутся через нее. Чтобы дать огромное количество нефти, найденной под землей, и которую так ждет страна.

Словом, дорогие товарищи, я хочу просто поклониться вам как людям, которые делают великое дело и, вероятно, не задумываются об этом. Я убежден, что наступит время, когда будущие поколения помянут добром эту вашу большую и важную работу и вы, люди прошедшие эти испытания, всю жизнь будете гордиться этим, как мы, фронтовики, всегда гордимся тем, что в трудный и тяжкий для Родины час были на передовой линии, там, где было труднее всего, там, где решалась судьба Родины. Вы — фронтовики мирного дня. Вы — передний край мирного времени. За это — слава вам и зависть — вам, и огромная человеческая благодарность!

Продолжительными аплодисментами встретили собравшиеся поэтессу Ирину Озерову.

Перефразируя известную поговорку, она сказала, что писательская группа приехала к нам, в Сибирь, за песнями.

— У каждого из нас потом будет своя песня. У одного эта песня будет романом, у другого — очерком о вас, у третьего — стихами.

С большим волнением зал слушал видного белорусского писателя, депутата Верховного Совета Белоруссии, члена правления Союза писателей Белоруссии Ивана Мележа. На нашей земле писатель впервые, но многое здесь напоминает ему родное Полесье: болота, котлованы строек, нефтяные вышки.

Мележ говорил о великом братстве народов, о счастливой доле советских литераторов.

Татарский поэт Заки Нури начал свое выступление стихами о своей родной Татарии:

— Я шагаю, дум и планов
полный,
Я мечту, как песню, берегу.
Всплывайте мне навстречу,
волны,
Не хочу стоять на берегу!

В зале звучала речь калмыцкого поэта Михаила Хонинова, прочитавшего свои новые стихи о Сибири.

К. Лагунов поделился с присутствовавшими своими впечатлениями о поездке по Тюменской области.

— Когда идешь по земле вашей, и эта земля пружинит под ногами и отталкивает от своей поверхности, когда ступаешь на один шаг в сторону от взлетной площадки, и ноги вязнут в болоте... Когда видишь, что все кругом перепахано, всюду блестит вода, видишь, как над всем этим хаосом болотным, над всем ужасом тайги встают здания, — то тебя преисполняет чувство удивления и восхищения теми, чьими руками все это создано. Пройдет какое-то время, может быть, вы уедете из этого города, может быть, получите московскую, рижскую или какую-нибудь другую прописку, но я уверен, что годы, прожитые здесь, несмотря на все трудности, навсегда останутся в вашей памяти, как самое дорогое воспоминание. Настанет такое время, когда нижневартовская прописка, когда звание нижневартовца будут равнозначны признанию человеческого мужества и самых высоких человеческих качеств.

В. Пухначев прочел сибирские присказки, тепло встреченные залом.

Вечер, познакомивший и сдруживший гостей с нижневартовцами, закончился торжественным вручением памятного подарка — оригинально оформленной колбы с самотлорской нефтью.

Долго не стихали в клубе аплодисменты благодарности.

НАТАШИ С УЛИЦЫ ДЖАЛИЛЯ

ВСЕ началось с того, что у нас в бригаде как-то не оказалось на вечер сахара. Я уже заранее представлял погрустневшие лица ребят и то невеселое настроение, которое через четверть часа должно было повиснуть над костром.

— А у нас есть сахар, — послышалось вдруг за моей спиной.

Я обернулся и увидел двух девочек. Беленькая — высокая, и черноволосая с косами — чуть пониже. Кажется, мне и раньше доводилось встречать их. Они несколько раз подходили к нашим палаткам, когда мы строили лагерь, но так и не решились заговорить.

— У нас дома есть сахар, — несмело повторила меньшая.

— И у нас тоже, — уже бойче — беловолоска.

Мне в голову вдруг пришла преотличная мысль.

— Послушайте, девочки... — Я метнулся в палатку, схватил газету и деньги и быстро выскочил обратно.

— Милые, родные, выручайте...

Так мы стали друзьями. Бригада студотряда КГУ «Украинец» и две Наташи. Все их интересовало. Узнав, что в Киеве — дома в десять этажей и выше, Наташа «маленькая» искренне удивлялась и долго не могла поверить, а Наташа «большая» не только не удивлялась, но даже сказала, что все это она уже видела и что даже видела настоящее Черное море, куда она скоро поедет еще.

Мы узнали, что Наташа беленькая учится в четвертом классе, а Наташа черноволосая — во втором, что они собирают значки и очень хотят побывать в Москве и у нас в Киеве.

Потом они приходили еще и еще, оставались стеречь лагерь, когда мы уходили на обед и пили с нами чай вечером у костра.

Как-то в лагерь пришла незнакомая женщина. Оказалось, Наташина мама. Наташи беленькой.

—Дочка каждый день говорит, к студентам иду, у них там весело и интересно. Вот и решила сама посмотреть. И вправду интересно.

— Это все студенты сделали? Столовую, сушилку, погреб?.. Даже не верится.

...В окнах Нижневартовского — лето. По сизоватым барундуком уже крадется где-то в тайге осень.

Скоро уедем отсюда, от выстроенных домов, с загрубевшими мозолями на руках, оставив «автографы» рабочему поселку.

А еще — увезем на Украину добрую память о двух замечательных девчонках — Наташе Сидельниковой и Наташе Старковой.

В. ФИЛОНЕНКО.

Реплика

НЕ СТЫДНО ЛИ?!

Речь идет о людях, которые обладают странным качеством — забывчивостью. Сама по себе забывчивость — не очень страшное зло. Ну, скажем, забыл дома человек носовой платок, забыл, допустим, надеть кашне в холодную погоду.

Все это, так сказать, мелочи жизни.

А вот забывчивость, о которой идет речь ниже, сродни пороку, прямо, не красящим людское достоинство.

Мы имеем в виду тех, кто забывает об элементарных своих обязанностях — о своевременной уплате денег за квартиру.

Казалось бы, что тут особенного? Сходил в сберкассу или в контору ЖКК и заплатил деньги. Но не тут-то было! Напоминают иному жильцу и раз, и два, и десять: заплатите за квартиру! А он и ухом не ведет.

Вот факты.

В Нижневартовском по ул. Мусы Джалиля в доме № 19, кв. № 7 живет работница конторы бурения Н. Трифонова. Она не платит за квартиру в течение нескольких лет. Сумма, которую она задолжала государству, составляет 165 рублей 03 копейки!

Отличаются работники Нижневартовской АТК. Вот их «послужной» список. А. Каримов задолжал ЖКК 121 рубль, Н. Луговской — 61 рубль, И. Тарахкало — 62 рубля 59 копеек.

К сожалению, этот печальный список «забывчивых» людей можно продолжить. Вот и приходится думать: а есть ли совесть у этих неплательщиков? Ведь если бы, скажем, им забыли выплатить заработную плату, они непременно возмутились бы. А вот собственное неблаговидное поведение их вполне устраивает.

Может быть, коллектив, профсоюзные организации, администрации предприятий, где работают эти странные «рассеянные» люди, воздействуют на них?

И. ЗОРКОВ.

По письму начальника ЖКК нефтепромыслового управления тов. **Морозова.**

Пленум райкома профсоюза

Состоялся третий пленум Нижневартовского райкома профсоюза работников нефтяной и химической промышленности. Обсужден вопрос «Претворение в жизнь решений партии и правительства о дальнейшем совершенствовании экономии и бережливости в народном хозяйстве страны».

С отчетами о выполнении намеченных мероприятий выступили председатель постройкома СУ-12 В. Кунреева и заместитель председателя постройкома СМУ-5 В. Виноградов.

По обсуждаемому вопросу принято соответствующее постановление.

За редактора Н. УСТЬЯНЦЕВА.



ПЯТНИЦА, 31 ИЮЛЯ

19.00 Фильм «Гость превыше отца».
19.10 Новости.
19.15 Фильм «Они шутят».
19.35 Художественный фильм «Свет за шторами».
20.55 Фильм «Фитиль».

Ханты-Мансийское районное объединение «Сельхозтехника» принимает в ремонт тракторы С-100, ДТ-75 и двигатели КДМ-46, Т-108, Д-60, СМД-14 и всевозможные двигатели и генераторы до 20 квт. Объединение производит также прессовку гусеничных полотен тракторов С-80—100.

НАШ АДРЕС И ТЕЛЕФОНЫ: Рабочий поселок НИЖНЕВАРТОВСК, улица Пионерская, 6. ТЕЛЕФОНЫ: редактора — 0-98, зам. редактора — 0-85, промышленного отдела — 0-85 (2 звонка), ответственного секретаря и отдела писем — 0-87, типографии — 0.87 (2 звонка).

Нижневартовская типография управления по печати Тюменского облисполкома

Пролетарии всех стран, соединяйтесь!

ЛЕНИНСКОЕ ЗНАМЯ

ОРГАН НИЖНЕВАРТОВСКОГО РАЙОННОГО КОМИТЕТА КПСС И РАЙОННОГО СОВЕТА ДЕПУТАТОВ ТРУДЯЩИХСЯ ТЮМЕНСКОЙ ОБЛАСТ И

№ 93 (2163) Год издания 29-й | ВТОРНИК, 4 АВГУСТА 1970 г. | Цена 2 коп.

Нефть будет дешевой

С переходом на новую систему планирования и экономического стимулирования для нефтепромыслового управления основным показателем работы стала прибыль. Но наряду с этим, уровень себестоимости продукции представляет собой не менее важный технико-экономический показатель, отражающий в денежной форме достижения и недостатки производственной и всей хозяйственной работы предприятия.

В наших планах показатель снижения себестоимости используется в качестве сопутствующего экономического показателя к прибыли, обогащающего характеристику работы предприятия, содержащегося во всех других показателях и освещающих различные стороны его деятельности. Ведь само собой понятно, что чем ниже себестоимость единицы выпускаемой продукции, тем предприятие получает больше прибыли.

Стремясь выполнить указания ЦК КПСС, Совета Министров СССР, ВЦСПС и ЦК ВЛКСМ об улучшении использования резервов производства и усилении режима экономии в народном хозяйстве, коллектив Нижневартовского промыслового управления имени В. И. Ленина за первое полугодие 1970 года добился значительных успехов. План добычи нефти выполнен на 102,4 процента, по реализации продукции — на 104,1 процента, добыто сверх плана 81280 тонн нефти, получено сверхплановой балансовой прибыли 1731 тысяча рублей, снижена себестоимость 1 тонны товарной добычи нефти на 2,4 процента.

Этому успеху способствовала повседневная и кропотливая работа, направленная на усиление режима экономии в производстве, проводимая аппаратом и всеми звеньями нефтепромыслового управления.

Так, например, по использованию автотранспорта по нефтепромыслу № 1 за первое полугодие 1970 года имеется абсолютная экономия в сумме 20,9 тысячи рублей, по второму нефтепромыслу — 11,5 тысячи рублей, по энергоцеху — 2,7 тысячи рублей и т. д.

Значительных успехов в снижении общей себестоимости добились вспомогательные цехи. За первое полугодие 1970 года имеют абсолютную экономию цех научно-исследовательских и производственных работ (54,8 тысячи рублей), энергоцех (114,4 тысячи рублей), цех пароводоснабжения (134 тысячи рублей), кислородный цех (24,3 тысячи рублей), ремонтно-механический цех (8,2 тысячи рублей).

С целью улучшения использования резервов производства, усиления режима экономии и дальнейшего снижения себестоимости единицы выпускаемой продукции в коллективе аппарата управления разработан ряд мероприятий организационно-технического характера, как то:

внедрение комплексных мероприятий — планов НОТ с условно-годовым экономическим эффектом 77 тысяч рублей;

внедрение рационализаторских предложений с условно-годовым экономическим эффектом 60 тысяч рублей;

решено добиться полной загрузки автотранспорта с максимальным использованием наиболее дешевых видов транспорта и получить экономию за счет его рационального использования 80 тысяч рублей;

всемерно использовать совмещение профессий на рабочих местах, за счет чего сэкономить 5 тысяч рублей;

наладить строгий учет в расходовании материальных и трудовых ресурсов по выпуску электроэнергии, пара, воды, кислорода и всем творческим группам цехов периодически анализировать работу цехов с целью улучшения использования резервов производства и усиления режима экономии, за счет чего в течение 1970 года сэкономить 400 тысяч рублей.

Необходимо освоить применение пластовых сеноманских вод для поддержания пластового давления с условно-годовым экономическим эффектом 80 тысяч рублей. Автоматизировать шесть групповых установок по сбору и замеру нефти на промыслах с условно-годовым экономическим эффектом 3 тысячи рублей и сделать многое другое.

Реализовав намеченные мероприятия, коллектив Нижневартовского нефтепромыслового управления имени В. И. Ленина добьется значительных успехов в улучшении использования резервов производства, усилении режима экономии, а, значит, еще больше снизит себестоимость единицы выпускаемой продукции.

К. ТУХВАТУЛЛИН,
и. о. начальника планового отдела Нижневартовского НПУ имени В. И. Ленина.



Плакат художника В. Механтьева.

Фотохроника ТАСС.

XXIV съезду КПСС — наши трудовые победы!

Нефть сверх плана

Нефтедобытчики Нижневартовского района пер[illegible]ское задание. Добыто 40 тысяч тонн «черного золота», закачано в трубопроводы и отгружено танкерами около 45 тысяч тонн сверхплановой нефти.

Продолжают расти темпы добычи на Самотлоре. За минувший месяц нефтяники выкачали из глубин Самотлорского месторождения около 400 тысяч тонн жидкого топлива.

Всего с начала этого года сверхплановая добыча «черного золота» на промыслах Нижневартовского составила около 120 [illegible] тонн.

В. ШЕВЧУК,
инженер планового отдела НПУ им. В. И. Ленина.

Помогают совхозу

В коллективе Нижневартовского СМУ-5 обсудили решения июльского (1970 г.) Пленума ЦК КПСС.

Строители приняли обязательство помочь Нижневартовскому совхозу — построить два коровника на 200 голов каждый и телятник на 180 голов. Работы будут закончены в течение этого года.

Кроме того, коллектив СМУ-5 решил помочь совхозу в заготовке семисот тонн грубых кормов. Сейчас бригада из двадцати человек постоянно работает на сенокосных угодьях совхоза. Заготовлено около 100 тонн сена.

И. КАЛУГИН,
секретарь партийной организации СМУ-5.

ИДЕТ ОТСЫПКА ПОЛОТПА

В минувшую зиму тракторный путь на Самотлор, построенный дорожниками ДСРУ-3, выдержал испытание. И хотя грунт просел, дорога все время была в эксплуатации.

Сейчас, согласно проекту, на двадцатикилометровой трассе пути ведется отсыпка второго слоя грунта.

На сегодня эти работы проведены на протяжении десяти километров. После отсыпки грунта дорога будет укреплена гравийным покрытием.

Работами на трассе руководит мастер Михаил Николаевич Бессонов.

Г. МАРЧЕНКО,
начальник ДСРУ-3.

ЛЭП-35 готовится под напряжение

В условиях больших паводковых вод пришлось работать электромонтажникам из Нижневартовского МУ-6 на строительстве ЛЭП-35 на Мегионе. Сейчас вода спала, но это особого облегчения не принесло: мешают болотная грязь и тина.

И, тем не менее, электромонтажники решили закончить все работы к 5 августа. Сейчас бригада из десяти человек под руководством старшего прораба В. Шаройкина ведет перевеску проводов на пяти последних опорах около КНС-1 и приступает к окончательным работам на подстанции на КНС-1.

К Дню строителя на новую линию электропередач будет подано напряжение.

Г. ШМАКОВ,
нач. участка МУ-6.

Партийно-политическая информация — важнейшее средство воспитательной работы партийных организаций в массах

Районный комитет партии провел методическую конференцию с политинформаторами на тему «Партийно-политическая информация — важнейшее средство воспитательной работы партийных организаций в массах».

С докладом «О задачах партийных организаций по дальнейшему улучшению партийно-политической информации» выступил секретарь районного комитета партии Сергей Дмитриевич Великопольский. Виталий Сергеевич Смирнов — секретарь парткома треста «Мегионгазстрой» — рассказал об оперативности и ценности партийно-политической информации как главном условии повышения ее эффективности.

Юрий Григорьевич Левин, заместитель начальника НПУ имени В. И. Ленина по экономическим вопросам, в своем выступлении «Экономическая информация — одно из важнейших средств повышения эффективности производства» говорил о том, как политинформаторы проводят работу среди коллектива в связи с переходом на новую систему планирования и экономического стимулирования.

Тамара Александровна Тихонова, заведующая районной библиотекой, свое выступление посвятила роли культурно-просветительных учреждений в политической информации населения.

Партийно-политическая информация в прессе и по телевидению — такова тема выступления директора студии телевидения Геннадия Петровича Бабанова.

В заключение конференции тов. Великопольский от имени бюро районного комитета партии вручил Почетные грамоты политинформаторам Евгению Васильевичу Халецкому — механику транспортного цеха Мегионской нефтеразведочной экспедиции, Льву Николаевичу Белинскому — мастеру УПТК треста «Мегионгазстрой», Тамаре Семеновне Нестеренко — инженеру ЦНИПРа НПУ им. В. И. Ленина, Виталию Сергеевичу Андриенко — токарю Мегионской конторы бурения, Ивану Ивановичу Рынковому — начальнику нефтепромысла № 1 НПУ имени В. И. Ленина, Валентину Ивановичу Скалозубу — секретарю цеховой партийной организации ПВС НПУ имени В. И. Ленина, Юрию Григорьевичу Левину — заместителю начальника НПУ имени В. И. Ленина по экономическим вопросам, Геннадию Петровичу Бабанову — директору студии телевидения. Почетная грамота областной организации общества «Знание» была вручена Виталию Сергеевичу Смирнову — секретарю парткома треста «Мегионгазстрой».

М. ШЕВЕЛЕВА,
зав. кабинетом политического просвещения райкома КПСС.

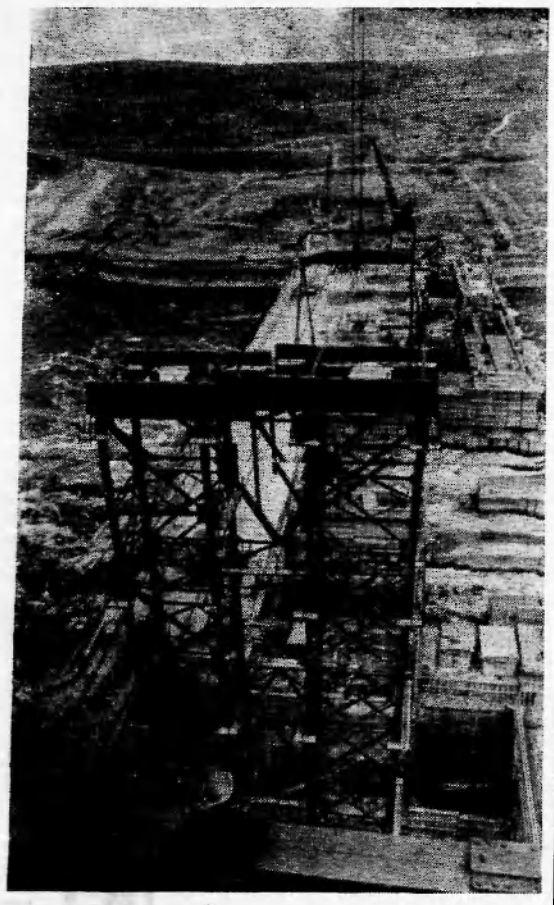

ИРКУТСКАЯ ОБЛАСТЬ. Полным ходом идет строительство Усть-Илимской ГЭС. Ведется подготовка к бетонированию плотины и фундамента под здание станции, монтируется большая бетоновозная эстакада, готовится к пуску второй, более мощный бетонный завод. С его пуском еще шире развернутся работы на сооружении энергетического гиганта.

НА СНИМКЕ: монтаж большой бетоновозной эстакады.

Фото М. Минеева. Фотохроника ТАСС.

● **Трибуна технического прогресса**

БУРОВЫЕ НА СВАЯХ ДЕРЖАТ ЭКЗАМЕН

БОЛЬШАЯ часть разбуриваемых нефтеносных площадей Западной Сибири находится в таких зонах, которые подвержены затоплению паводковыми водами. Кроме того, эти нефтеносные районы расположены на грунтах со слабыми несущими способностями.

Все это в самой большой мере относится к Самотлору. Поэтому здесь и возникает так называемая «сезонность» ведения буровых работ. Если сухие «скважино-точки» разбуриваются в летний период, то на болотах и на затапливаемых площадях — зимой.

Быть может, на некоторых площадях такой принцип ведения буровых работ и приемлем, но на Самотлоре — иное дело. Здесь недостаточно «сухих» точек, а следовательно, необходимо бурение вести на болоте и в зоне затопления, и летом.

Встает вопрос: какие же основания избрать для буровых? Что наиболее приемлемо и эффективно?

Специалисты ЦНИЛа Главтюменьнефтегаза совместно с работниками Индустриального института разработали ряд искусственных оснований под буровую: насыпные, намывные и свайные. Кстати, все они с успехом используются на Самотлорском месторождении, но эффективными оказались свайные. О них и пойдет рассказ.

Свайные основания в строительном деле, особенно в Тюменской области, — дело не новое. Они используются при строительстве кустовых насосных станций, при установке опор для линий электропередач.

Но вопрос заключался в том, как поведет себя свайное основание в процессе бурения, когда возникают многократные динамические нагрузки и вибрации?

Ответ был получен при проводке скважин на 207-бис кусте Самотлора, где было построено экспериментальное свайное основание.

Свайное основание представляет собой ряд завинченных и вбитых в грунт винтовых свай и полых труб диаметром 219 мм на глубину не менее семи метров, с укрепленными на них путепроводами (двутавр № 45) для передвижения бурового станка при кустовом бурении.

За просадочными явлениями в процессе бурения вел наблюдение технологический отдел Нижневартовской вышкомонтажной конторы. В настоящее время на кусте 207-бис пробурено три скважины. Надо сказать, что результаты наблюдений оказались очень интересными. Максимальная осадка свайного основания составила всего лишь 50 мм. Это значительно лучше, чем результат при бурении с железнодорожного и каткового оснований, где осадка на отдельных кустах за весь цикл бурения составила более 150 миллиметров.

Первые эксперименты показывают, что у свайных оснований под буровые большое и перспективное будущее, особенно при проходке скважин на сильно заболоченных местах и даже на открытых озерах.

П. ДОРОШЕНКО,
ст. инженер технологического отдела вышкомонтажной конторы.

На высоких скоростях

ХОРОШО справились с июльским заданием первопроходцы недр. Вот что рассказали нашему корреспонденту в производственно-техническом отделе Мегионской нефтеразведочной экспедиции.

— Июльский план выполнен на три дня раньше срока. Уже на двадцать восьмое июля набурено около семи тысяч метров при плане на месяц 6 тысяч 500 метров.

В ходе социалистического соревнования впереди буровая бригада опытного мастера Хафизова. Несмотря на то, что в составе бригады в основном молодежь, коллектив сумел добиться отличных результатов: уже выполнен пятилетний план. С начала года буровики прошли 12 тысяч 724 метра пород. Показатели высоки, если учесть, что годовое плановое задание у бригады — 16 тысяч метров, а обязательство — 18 тысяч 500 метров.

Только недавно коллектив закончил проходку самотлорской скважины Р-63 с ускорением на одиннадцать дней. Глубина пробуренной скважины 2794 метра.

Сейчас бригада Ф. Хафизова ведет проходку скважины Р-22 на Самотлоре.

Неплохо идут дела и в других коллективах. Буровики мастера В. Шидловского ведут работы на скважине № 10 на Аганской площади. Сейчас пробурено 398 метров и произведен спуск кондуктора. С начала этого года пробурено 11 тысяч 65 метров пород при годовом плане 16 тысяч метров.

Хорошо трудятся бригады Н. Овчаренко и С. Малыгина.

Экономия и бережливость — залог успеха

КОЛЛЕКТИВ Нижневартовского СМУ-5 треста «Тюменьнефтецромстрой» — одна из самых мощных строительных организаций в районе. От того, как сработают строители, зависит очень и очень многое в дальнейшем обустройстве нефтяной жемчужины Западной Сибири — Самотлора.

За последние годы коллектив СМУ-5 наращивает темпы капитального строительства. Это видно хотя бы из следующих цифр: если в 1965 году план строительства собственными силами был выполнен всего лишь на 89 процентов, то уже в прошлом году этот показатель возрос до 146 процентов, т. е. объем выполненных строительно-монтажных работ вырос почти в 5 раз. А в нынешнем юбилейном Ленинском году показатели должны быть еще выше. Объем работ нынче запланирован на 7 миллионов 140 тысяч рублей. Однако, судя по всему, он будет значительно больше.

В первом полугодии план строительно-монтажных работ выполнен на 142 процента, в том числе собственными силами — на 135 процентов, выработка на одного рабочего достигла 107 процентов, а средняя заработная плата составила 103 процента к плану.

Казалось бы, результаты неплохие. Но строители могут достичь большего, добиться еще лучших итогов. Для этого имеются возможности. И заключены они, прежде всего, в более четкой организации труда, в более строгом режиме экономии и бережливости на производстве.

Естественным был, поэтому, тот интерес, с которым коллектив строителей Нижневартовского СМУ-5 встретил призыв партии и правительства о соблюдении экономии и бережливости на промышленных предприятиях страны.

Вопросы эти широко обсуждались на рабочих собраниях, в которых приняло участие более 390 человек. В ходе обсуждения внесены ценные предложения, выявлены многие неиспользованные резервы производства.

На основе этих предложений администрация и профсоюзная организация СМУ-5 разработали и начали внедрять конкретные мероприятия.

В мероприятия, направленные на совершенствование режима экономии и бережливости, включены 20 предложений. Вот некоторые из них:

— ввод в эксплуатацию центрального БРУ, что дает сокращение транспортных расходов, экономию цемента, алебастра, песка, сокращение сроков отделочных работ;

— внедрение в летний период на всех объектах механизированной подачи раствора;

— внедрение бригадного хозрасчета в двух бригадах;

— внедрение централизованной заготовки сантехнических устройств.

В строительно-монтажном управлении в мае был объявлен смотр по бережливости и экономии на 1970 год. Итоги смотра будут подведены в конце этого года. Победители по участкам и отдельным бригадам будут премированы.

Ход смотра освещается ежеквартально, его результаты доводятся до сведения всего коллектива.

Сейчас уже можно говорить о некоторых итогах похода за экономию и бережливость, начатого в коллективе СМУ-5. Первое, что следует отметить, это рентабельность работы управления. За первое полугодие СМУ-5 получило сверхплановую прибыль в сумме 41,5 тысячи рублей, в том числе за второй квартал — 31,6 тысячи. Экономия по фонду заработной платы составила 25,1 тысячи рублей.

За это время значительно оживилась работа рационализаторов. От внедрения их предложений получена экономия в 37 тысяч рублей. Только одно ценное предложение прораба А. С. Васильева по строительству канализационных сетей дало экономический эффект в 12 тысяч 275 рублей.

За последнее время заметно оживилась в управлении и работа по НОТ. И здесь строители получили экономию в шесть с половиной тысяч рублей.

Таковы некоторые итоги работы СМУ-5 за последнее время. Однако следует сказать, что в походе за совершенствование режима экономии и бережливости сделано еще далеко не все. Есть еще немало неиспользованных резервов производства, которые ждут своего часа. Не внедрены, например, отпуск материалов по товарно-транспортным накладным, не закончено строительство столярного и лесопильного цехов. До сих пор высоки еще потери рабочего времени из-за прогулов.

Коллектив Нижневартовского СМУ-5 полон решимости добиться устранения всех недостатков.

В. ВИНОГРАДОВ,
заместитель председателя постройкома СМУ-5.



4 августа советская общественность отмечает 75-летие со дня рождения народной артистки СССР Софьи Владимировны Гиацинтовой. Творческий путь ее начался в 1911 году. Более чем за шестьдесят лет сценической деятельности актриса создала много ярких, запоминающихся образов. Советским зрителям близка и понятна С. В. Гиацинтова в ролях М. А. Ульяновой из пьесы И. Ф. Попова «Семья», Натальи Петровны «Месяц в деревне» Тургенева и многих других драматических произведений.

Лауреат Государственной премии, режиссер, актриса Московского театра имени Ленинского комсомола, член правления Всероссийского театрального общества Софья Владимировна и поныне беззаветно служит народу своим высоким искусством.

Фото В. Черединцева

Фотохроника ТАСС.

Обсуждаем проблемы экономики

СОБЛЮДЕНИЕ КАССОВОЙ ДИСЦИПЛИНЫ —непременный закон

Планирование денежного обращения — планомерное определение социалистическим государством находящихся для оборота наличных денег и регулирование денежной массы в соответствии с потребностями социалистического расширенного воспроизводства — является важнейшей составной частью народнохозяйственного планирования.

Планирование денежного обращения позволяет устанавливать соответствие между денежной и товарной массами в обращении. Сфера наличных денег охватывает прежде всего оборот, возникающий в связи с получением населением доходов от государства и социалистических предприятий, и оборот, связанный с расходованием населением его доходов на покупку товаров, оплату услуг и т. д.

Выполнение плана в области денежного обращения находится в прямой зависимости от выполнения производственных и финансовых планов предприятиями, а также государственного бюджета, поскольку значительная часть платежей населению из бюджета производится наличными деньгами (выплата заработной платы, пенсий, пособий и т. д.). Для лучшего регулирования денежного обращения принят порядок, по которому все государственные и кооперативные предприятия обязаны держать свои денежные средства на счетах Госбанка и все необходимые им для платежей наличные деньги получать из Госбанка.

В результате значительная часть наличного денежного оборота проходит через кассу Госбанка. Регулирование денежного обращения при помощи кассового плана происходит в соответствии с Государственным планом развития народного хозяйства и Государственным бюджетом.

Для увязки кассового плана Госбанка с заданиями народнохозяйственного плана все предприятия и организации представляют учреждениям Госбанка ежеквартально кассовые заявки, которые при рассмотрении корректируются: выявляются дополнительные резервы увеличения денежных поступлений и возможности сокращения расходов на основе строгого режима экономии. Ежеквартальный кассовый план утверждается Советом Министров СССР и принимает форму директивы для неуклонного исполнения. Если при исполнении кассового плана допускаются отклонения, в частности, невыполнение торгующими организациями плана товарооборота, расходование предприятиями не по назначению наличных денег, то все это приводит к нарушению в планомерном удовлетворении заявок организаций и своевременной выдаче наличных денег на выплату заработной платы и другие цели, предусмотренные в сметах.

В 1949 году Советом Министров СССР утверждено «Положение о ведении кассовых операций предприятиями, учреждениями и организациями». Согласно указанному положению, все государственные, кооперативные и общественные предприятия, учреждения и организации обязаны хранить свои денежные средства в учреждениях Государственного банка.

Предприятиям, организациям и учреждениям разрешается иметь в своей кассе и расходовать наличные деньги из выручки только для оплаты неотложных нужд в размерах и в порядке, установленных Госбанком.

Нормы расходования наличных денег из выручки и лимиты остатков денег в кассах устанавливаются Госбанком в пределах норм, утвержденных Советом Министров СССР. Всю денежную наличность сверх установленных банком размеров — остатков наличных денег в кассе предприятия, организации и учреждения обязаны сдавать для зачисления на счета в Госбанке в порядке и сроки, установленные Госбанком. Исключение составляют деньги, предназначенные для выплаты заработной платы: предприятия, организации имеют право хранить их в своих кассах сверх установленного лимита в течение трех дней со дня получения в банке. Неиспользованные в этот срок на указанные цели денежные средства возвращаются в кассу банка. Предприятия, учреждения и организации могут расходовать полученные ими в банке наличные деньги лишь на те цели, на которые они выданы Госбанком, и невыполнение этого положения рассматривается как нарушение кассовой дисциплины.

Проверка соблюдения кассовой дисциплины возложена на учреждения Госбанка, и за ее нарушение Госбанк имеет право запретить расходование денег из выручки на срок до трех месяцев, снизить нормы внеочередного использования средств на неотложные нужды с расчетных счетов.

Нарушение кассовой дисциплины допускается подчас теми предприятиями и организациями, где руководители не хотят считаться и игнорируют положение о ведении кассовых операций, а главные бухгалтеры, в равной степени несущие ответственность за ее соблюдение, не используют своих прав, которые определены «Правами и обязанностями бухгалтера», утвержденными Постановлением Совета Министров СССР.

Следует учесть, что лица, виновные в нарушении кассовой дисциплины, привлекаются к ответственности в установленном законом порядке. Соблюдение кассовой дисциплины, а отсюда и экономное расходование средств, становятся теперь одним из главных направлений в организации всех процессов производства.

Н. КОВАЛЕНКО,
управляющий Нижневартовским отделением Госбанка.

● ДЕЛО ВСЕГО НАРОДА

Строительство ферм —на поток

ВОВИХОД тружеников Подмосковья вошло новое понятие — сельский строительный комбинат (ССК). Сооружение первых таких предприятий — в Егорьевске, Клину и Подольске — знаменует собой важную, качественную новую ступень на пути к переводу сельского строительства на индустриальную основу.

Июльский Пленум ЦК КПСС определил, что на ближайшие годы центральной задачей партии и народа должно быть всемерное укрепление материально-технической базы сельского хозяйства. Наряду с оснащением колхозов и совхозов современными машинами, обеспечением их в достатке минеральными удобрениями и широким развитием мелиорации земель большое значение придается строительству современных сельскохозяйственных производственных помещений. Достаточно сказать, что на строительно-монтажные работы в будущей пятилетке предусмотрено израсходовать 45,9 миллиарда рублей. Такой огромной суммы никогда ранее на эти цели государством не выделялось.

Новостройки теперь можно видеть едва ли не в каждом селе. Строятся школы и клубы, жилые дома и здания бытового назначения. Строятся и фермы. Но при их сооружении особенно много допускается недостатков. Основные из них — разнородность способов застройки, медленное внедрение индустриализации. Не случайно, что сроки сдачи ферм в эксплуатацию нередко срываются. Создаваемые подмосковными строителями ССК и призваны поставить сооружение животноводческих помещений на промышленный конвейер.

Железобетонные коровники, птичники и телятники будут теперь сооружаться из сборных унифицированных элементов, изготовленных на сельских строительных комбинатах, подобно тому, как из крупных готовых блоков, сделанных на домостроительных комбинатах, строятся жилые дома.

Ввод в эксплуатацию оборудованных высокопроизводительными поточными линиями, современными машинами и механизмами ССК позволит ежегодно монтировать до 300 животноводческих ферм, рассчитанных на 69 тысяч голов крупного рогатого скота. Об экономической целесообразности этого можно судить по таким цифрам: перевод сооружения ферм на поток уменьшит сроки их строительства и снизит себестоимость на 35 процентов. Лишь применение свай-колонн сократит объем земляных работ более чем на 30 процентов, а использование ограждающих плит из асбоцемента уменьшит вес зданий в пять раз. Только за счет этого затраты будут на 10—15 процентов меньше прежнего. Технологию сборки новых типов коровников из облегченных конструкций уже освоили строители треста «Мособластной» № 2. Главный корпус Егорьевского сельского строительного комбината близок к завершению и к концу года должен дать первую продукцию.

А. ШЕСТАКОВСКИЙ,
корр. ТАСС.

Москва.



КАЗАХСКАЯ ССР. На отгонных пастбищах Копинского совхоза Актюбинской области проходит производственные испытания опытный образец выносного стригального пункта, изготовленного заводом «Актюбсельмаш».

Складной пустотно-металлический каркас с брезентовым покрытием образует производственное помещение размером 10х15 метров. Стригальный пункт укомплектован полным набором механизмов и оборудования для всего процесса: стрижки овец, транспортировки, сортировки, прессования и учета шерсти. Стрижка ведется 24-мя машинками. Они просты и надежны в эксплуатации, имеют пристроенный к ручке электродвигатель. Работа на таких машинках повышает производительность труда стригалей на 30—50 процентов.

Электростанция СНТ-12, работающая от трактора «Беларусь», обеспечивает все механизмы электроэнергией.

За день через стригальный пункт проходит 750—800 овец.

НА СНИМКАХ: слева общий вид стригального пункта в Копинском совхозе; справа — внутренний вид стригального пункта.

Фото Д. Карачуна.

Фотохроника ТАСС.

МОНТАЖНИКИ—НА ВЫСОТЕ!

Третий студенческий семестр

ВСЕ МЫ с нетерпением ждали начала третьего трудового семестра. И вот бойцы отряда «Днепр-70» в поселке Нижневартовский. С первого же дня мы принялись за благоустройство лагеря. Вскоре в тайге вырос палаточный городок с отличной столовой, душевой, сушилкой.

Вот уже месяц, как бойцы отряда работают на ударной комсомольской стройке. За этот месяц проделали большую работу. Сдано уже несколько объектов. Но особенно много сделала бригада монтажников, которую возглавляет студент первого курса института Володя Криворотько. Эта бригада выполняет самые ответственные работы и делает их всегда на «отлично».

Большая заслуга в этом бригадира, который будучи прекрасным специалистом, умеет отлично руководить своим небольшим коллективом. Володя говорит, что основой успеха является отличная слаженная работа и четкое выполнение каждым членом бригады поставленных задач. И еще: работа монтажника всегда связана с риском, а потому от каждого члена бригады требуются ловкость и сноровка.

Володя всегда перед началом работы старательно объясняет каждому бойцу задание, которое он должен выполнить, советуется с ними, как лучше решить тот или иной вопрос.

Кажется, что для этих ребят не существует трудностей. Еще немаловажным является тот факт, что ребята из Володиной бригады обладают и смежными специальностями. Например, Боря Бычек еще и отличный сварщик, что безусловно помогает их общему делу. Отличный монтажник Юра Самсонник, он еще и опытный бетонщик. Выделяется своим трудом бригадный весельчак Юра Григоречко. Своей отличной работой и веселым словом он ведет за собой коллектив. Хорошо справляются с обязанностями Толик Усатый и Сережа Чепурный.

Характерно, что эти ребята являются запевалами не только в труде, они приложили много усилий, стараний при подготовке концерта художественной самодеятельности к дню открытия лагеря. Долго не смолкали аплодисменты после выступления Володи Криворотько и Бори Бычека, исполнявших эстрадные песни.

Вечером бригада Володи приходит с работы. И лагерь словно оживает. Возле их палатки собираются ребята и под аккомпанемент гитары поют песни о тайге, о море. И, конечно, о любви тоже.

А. СТЕПЕННО,
боец отряда «Днепр-70».



ВО МНОГИХ округах Народной Республики Болгария работники сельского хозяйства успешно проводят в жизнь решения пленума ЦК БКП о переустройстве сельскохозяйственного производства на промышленной основе. Так близ города Кнежа Врачанского округа создан аграрно-промышленный комплекс на базе 4 кооперативных хозяйств. В построенной здесь крупной животноводческой ферме содержится 32 тысячи свиней. Его обслуживают всего пятнадцать человек. Большинство процессов механизировано. Уже за первые месяцы сотрудникам комплекса удалось значительно повысить производительность труда, снизить себестоимость продукции.

НА СНИМКЕ: главный зоотехник комплекса Петр Гергов и свинарка Здравка Иванова.

Фото БТА—ТАСС.



Израильская военщина не прекращает агрессивных действий против ОАР. В результате многочисленных артиллерийских обстрелов и бомбардировок разрушена или повреждена значительная часть Исмаилии. Гражданское население города почти целиком эвакуировано.

НА СНИМКЕ: поврежденные здания на одной из улиц Исмаилии.

Фото АДН—ТАСС.

ТРИБУНА ТЕХНИЧЕСКОГО ПРОГРЕССА

НАШИ РАЦИОНАЛИЗАТОРЫ

Есть люди постоянно ищущие, в любом деле находящие приложение своей беспокойной мысли. Таких людей мы называем рационализаторами, часто не задумываясь, что скрывается за этим. Рационализатор — это большая любовь к своему делу, любовь к людям, которым он стремится облегчить труд, это стремление принести пользу обществу, своему коллективу.

Гордится своими рационализаторами коллектив цеха научно-исследовательских и производственных работ НПУ им. В. И. Ленина. Хорошо известны здесь имена В. Перемитина — лаборанта лаборатории физики пласта и Е. Дорофеева — слесаря КИПа, подавших уже в этом году два рацпредложения: конструкция механического производства для перемешивания проб жидкостей и счетное устройство для обсчета анализируемого объема жидкости.

Перед анализом проб нефти необходимо тщательное перемешивание. Перемешивание вручную — очень долгая и трудоемкая работа. Создали конструкцию, изготовили своими руками механическую мешалку, избавив лаборантов от неблагодарного труда.

Вышел из строя нагреватель в термостате для тарировки глубинных манометров. Такого нагревателя нет. Чем заменить, как приспособить новый нагреватель к существующей конструкции?

Творческая мысль рационализаторов Х. Исангильдина и Е. Дорофеева нашла ответ на эти вопросы. Изменили конструкцию бытового кипятильника, переделали электрический ввод, и — глубинные манометры проходят тарировку, нет задержек в исследовании скважин.

М. Артемьев и Е. Дорофеев придумали конструкцию и изготовили сигнальный лист с дымовой шашкой для сигнализации при авиахимобработке местности, давшей большой экономический эффект.

Всегда в творческом поиске наши рационализаторы В. Н. Блинов, Г. А. Досманов, Ю. С. Юй-демин. Разные люди рационализаторы, но всех их объединяет одно: творческое отношение к труду.

С. СИНИЦЫН,
старший инженер лаборатории КИПа цеха научно-исследовательских и производственных работ.

Наука и жизнь

ГЕНЕТИКА И УРОЖАЙНОСТЬ

Перед сельским хозяйством наших дней и ближайшего будущего стоят сложные, требующие быстрого разрешения задачи, каких не стояло перед ним со времени зарождения культурного земледелия. И поставлены эти задачи самой жизнью. Ожидается, что к 2000 году население Земли удвоится. Это значит, что на земном шаре будет жить около 7 миллиардов человек. Количество пахотной площади на человека снизится с 4—5 до 2 гектаров. Следовательно, надо научиться и с двух гектаров собирать такой же урожай, какой сейчас собирают с 4—5. Для этого будут выведены такие высокоурожайные сорта растений, которые бы с малой площади давали значительно большее количество плодов.

Коренным образом интенсифицировать сельское хозяйство поможет знание и умелое использование законов биологии и генетики.

— Активное вмешательство генетики в сельское хозяйство, — рассказывает лауреат Ленинской премии академик Н. П. Дубинин, — уже дает свои замечательные результаты. Эта отрасль науки за последнее время обогатила народное хозяйство десятками новых, высокоурожайных сортов сельскохозяйственных культур.

Вот характерный пример. Почти два столетия понадобилось для того, чтобы довести содержание сахара в некоторых сортах свеклы до 20 процентов. С помощью генетики советские ученые создали такие сорта триплоидной свеклы, сахаристость которых значительно превысила всесоюзный стандарт. Значение этого достижения станет понятным, если учесть, что повышение сахаристости свеклы только на 0,1 процента дает нашей стране дополнительно до 4 миллионов пудов сахара.

Самые различные полезные признаки могут возникнуть у сельскохозяйственных растений под действием ионизирующей радиации и химических соединений. Этими средствами широко пользуется современная генетика. С помощью радиации и химии, например, получен лизин. Если добавить его в некоторые корма, их питательность значительно увеличится. При откорме кур, гусей и поросят добавка лизина повышает привес на 20—30 процентов. В настоящее время подобным путем получены и новые виды кукурузы, томатов, гороха, других культур.

Практическое значение генетики для селекции теперь очевидно. С ее помощью могут быть созданы исключительно продуктивные формы растений, животных, микроорганизмов. Работы ученых-генетиков дадут человечеству дополнительные продукты питания и сырье для промышленности.

Москва.

Ю. НОВОКШОНОВ,
корр. ТАСС.



В Новосибирске состоялся зональный тур 3-го Всероссийского конкурса исполнителей современных бальных танцев. В нем приняли участие лучшие танцевальные пары Тувинской АССР, Алтайского и Красноярского краев, Курганской, Тюменской, Омской, Новосибирской, Кемеровской и Томской областей.

Среди сельской группы танцоров первое место завоевали методист Убинского районного Дома культуры Новосибирской области Галина Галимулина и ее земляк киномеханик села Убинского нынче учащийся Новосибирского культ-просветучилища Виктор Мисюрев. Танцевальная пара из Омска — десятиклассница Татьяна Отраднова и старший инженер Валерий Ложников — одержала победу среди городских танцоров.

На снимке: победители зонального конкурса среди городских танцоров Т. Отраднова и В. Ложников.

Фото А. Полякова.

Фотохроника ТАСС.

Поющий трамвайчик

Как-то на пристани мне довелось услышать диалог, который вели две девушки:

— Послушай, сказала одна из них, — трамвайчик подходит, как бы не опоздать.

Симпатичное худощавое лицо. Человек был без фуражки, но в форме. Мне захотелось познакомиться с капитаном столь необычного суденышка, которое многие здесь, как я понял, называют «поющим трамваичиком».

— Так этот же не поющий, — возразила другая и добавила весело, — я поеду на поющем.

Я невольно заинтересовался ее словами. Впрочем, вскоре и так все стало ясным. Минут через сорок на реке послышалась музыка. Валерий Ободзинский исполнял «Восточную песню». Потом ее сменила другая. На этот раз пела, кажется, болгарка Лили Иванова. Исполняла «Море молодости».

— Что, хорош катерок? — дружески подмигнул мне один из пассажиров, которые ютились у дощатого трапа.

В капитанской рубке показалось Но Алексей Попов, — так он отрекомендовал себя, — оказался, не слишком разговорчивым. Узнал я только, что закончил он Новосибирское речное училище и здесь, в Нижневартовском, работает с 1968 года. Вместе с ним плавает механик Герман Тайлашев, который пришел на катер после Тобольской мореходки.

На мой вопрос, кому пришла в голову эта отличная мысль — организовать музыку в пути на судне и откуда у них столько разных записей, оба ответили, улыбаясь:

— Так ведь люди-то у нас в поселке, в основном, — молодежь. Для них и стараемся. Хочется, чтобы человеку было приятно в пути. Расстояние между старой и новой частью поселка хоть и небольшое, но 15 минут человек в пути. Музыка, она ведь сама просится. А что касается пластинок, пока их нам приносят сами ребята из поселка. Сейчас уже вон какая куча насобиралась.

Я, было, собрался попрощаться с ребятами, как вдруг на берегу показалась какая-то женщина. Размахивая руками, она что-то кричала. Как я понял, просит, чтобы не отчаливали.

Алексей и сам ее заметил, и хоть швартовые были уже отданы, катер подошел к причалу.

Таковы люди, которые водят по голубым просторам этот белоснежный трамвайчик.

Попутных ветров тебе, поющий трамвайчик!

А. МИРЗА,
студент.

За редактора Н. УСТЬЯНЦЕВА.

Голубой экран

5 АВГУСТА, СРЕДА

19.00 Фильм для детей «Необыкновенное приключение Марика Пегуса» (2-ая серия).
19.30 Новости.
19.40 Концерт-74.

6 АВГУСТА, ЧЕТВЕРГ

19.00 Фильм для детей «Необыкновенное приключение Марика Пегуса» (3-я серия).
19.30 Фильм «Руку, степь».
20.00 Новости.
20.05 Фильм-концерт Клаудио Вилла.

Передвижная комплексная механизированная колонна № 507 треста «Связьстрой-5» производит набор учащихся на годичные курсы МОНТЕРОВ СВЯЗИ с направлением на учебу в профтехучилище № 7 г. Ялуторовска.

Принимаются юноши в возрасте с 16 лет и демобилизованные военнослужащие с образованием 7—8—10 классов.

Принятые на курсы обеспечиваются бесплатным обмундированием и питанием.

Организация выплачивает успевающим повышенную стипендию в размере 40 рублей (для военнослужащих демобилизованных — стипендия по соглашению).

Проезд до г. Ялуторовска оплачивается.

При поступлении нужны документы: паспорт, трудовая книжка (для работающих), военный билет (для военнообязанных), характеристика с последнего места работы или учебы, две фотокарточки размером 3х4 см.

За справками обращаться по адресу: г. Тюмень-3, Красина, 5, отдел кадров колонны.

НАШ АДРЕС И ТЕЛЕФОНЫ: Рабочий поселок НИЖНЕВАРТОВСК, улица Пионерская, 6. ТЕЛЕФОНЫ: редактора — 0-98, зам. редактора — 0-87, промышленного отдела — 0-85 (2 звонка), ответственного секретаря и отдела писем — 0-87, типографии — 8-87 (2 звонка).

Нижневартовская типография управления по печати Тюменского облисполкома

Пролетарии всех стран, соединяйтесь!

ЛЕНИНСКОЕ ЗНАМЯ

ОРГАН НИЖНЕВАРТОВСКОГО РАЙОННОГО КОМИТЕТА КПСС И РАЙОННОГО СОВЕТА ДЕПУТАТОВ ТРУДЯЩИХСЯ ТЮМЕНСКОЙ ОБЛАСТИ

№ 94 (2164) Год издания 29-й | ЧЕТВЕРГ, 6 АВГУСТА 1970 г. | Цена 2 коп.

XXIV съезду КПСС — достойную встречу

ЯРЧЕ ОГНИ социалистического соревнования!

Социалистические обязательства коллектива Нижневартовского НПУ имени В. И. Ленина, принятые в честь XXIV съезда КПСС

Развернув социалистическое соревнование в честь столетия со дня рождения В. И. Ленина, коллектив нефтепромыслового управления успешно справился с принятыми социалистическими обязательствами.

Вступив в пятый год пятилетки и поддерживая инициативу промышленных предприятий города Москвы по достойной встрече XXIV съезда КПСС, коллектив нефтепромыслового управления имени В. И. Ленина пересмотрел ранее принятые обязательства и взял на себя новые, повышенные обязательства:

1. Добыть сверх пятилетнего плана 1 миллион 200 тысяч тонн нефти вместо 400 тысяч тонн по ранее принятому обязательству;

2. За счет совершенствования производства, внедрения новой техники и технологии, механизации и автоматизации производственных процессов повысить производительность труда против плановой на 5 процентов;

3. Строго соблюдать режим экономии денежных средств, материальных и трудовых ресурсов, получить сверхплановой прибыли в сумме 2,5 миллиона рублей;

4. Всемерно развивать рационализацию и изобретательство; внедрить в производство 100 рационализаторских предложений и получить от их внедрения 65 тысяч рублей экономии;

5. За счет разработанных мероприятий по улучшению использования резервов производства и усиления режима экономии получить условно-годовой экономии 1074 тысячи рублей, в том числе за счет себестоимости 520 тысяч рублей;

6. Шире развернуть социалистическое соревнование и его высшую форму — соревнование за коммунистический труд. Добиться, чтобы ко дню открытия съезда в движении за коммунистический труд участвовало не менее 60 процентов работающих в коллективе;

7. Активизировать политико-массовую и пропагандистскую работу в коллективе, улучшить экономическую учебу кадров. Организовать при НПУ народный университет по научно-техническому прогрессу;

8. Выполняя решения июльского (1970 г.) Пленума ЦК КПСС, взять шефство над центральной усадьбой Нижневартовского совхоза.

Коллектив НПУ имени Ленина призывает коллективы промышленных предприятий, транспортных и строительных организаций района широко развернуть социалистическое соревнование за достойную встречу XXIV съезда КПСС.

Социалистические обязательства обсуждены и приняты на профсоюзной конференции НПУ 1 августа 1970 года.

В РАЙКОМЕ КПСС

О патриотическом почине коллектива НПУ имени В. И. Ленина

Трудящиеся Нижневартовского района, как и весь советский народ, с чувством глубокого удовлетворения встретили сообщение о созыве в марте 1971 года XXIV съезда Коммунистической партии Советского Союза. Рабочие, инженерно-технические работники и служащие предприятий транспорта и строек принимают новые повышенные социалистические обязательства, готовятся достойно встретить съезд партии трудовыми подарками. Коллектив Нижневартовского нефтепромыслового управления имени В. И. Ленина, тщательно взвесив свои возможности, развернул социалистическое соревнование в честь XXIV съезда партии.

Главные усилия участников соревнования направляются на внедрение в производство достижений науки и техники, улучшение использования резервов производства и усиление режима экономии, на досрочное выполнение планов текущего года и пятилетки, на активную помощь сельскому хозяйству.

Бюро Нижневартовского райкома КПСС одобрило патриотическую инициативу коллектива Нижневартовского нефтепромыслового управления имени В. И. Ленина, выступившего инициатором социалистического соревнования за достойную встречу XXIV съезда КПСС.

Бюро райкома обязало партийные и профсоюзные организации предприятий промышленности, транспорта и строек района поддержать почин передового коллектива и развернуть среди трудящихся массовое социалистическое соревнование за достойную встречу партийного съезда.



ТУРКМЕНСКАЯ ССР. В Заунгуских Каракумах, на трассе магистрального газопровода Средняя Азия — Центр, недалеко от Ачакского газоносного района дала мощный приток газа первая скважина на новом участке Нанп. 400 тысяч кубических метров «голубого топлива» — таков ее суточный дебит.

НА СНИМКЕ (слева направо): буровой мастер Мавляд Балаханов, начальник участка Аллаберды Сапаров и геолог Роман Венглянскин на буровой.

Фото А. Сапарова. Фотохроника ТАСС.

На ВДНХ СССР

Индустриальные комплексы продовольствия

«...Мы должны стремиться к тому, чтобы все области и республики как можно полнее использовали внутренние возможности в целях максимального сокращения ввоза сельскохозяйственных продуктов из других районов».

(Из доклада Л. И. Брежнева на июльском (1970 г.) Пленуме ЦК КПСС).

«При обнаружении дефектов и предъявлении претензий надлежит ссылаться на данный ярлык» — этикетку с такой надписью можно найти в ящиках с продукцией совхоза «Детскосельский», поступающей в магазины Ленинграда.

Это хозяйство имеет даже специальный паспорт, разрешающий сдавать молоко непосредственно в больницы, детские сады и столовые без дополнительной проверки. Такой документ — свидетельство высокого доверия, завоеванного многолетней работой всего коллектива по улучшению качества продукции и организации действенного санитарного контроля.

— Совхоз «Детскосельский» — хозяйство пригородное, с соответствующей специализацией: овощи, молоко, мясо, масло. Начали здесь с улучшения земельных угодий. Прошло не так уж много лет, и малоплодородные земли невской долины стали давать невиданные дотоле урожаи. «Теперь наша земля не боится ни засухи, ни воды», — говорит директор совхоза Герой Социалистического труда И. С. Шинкарев.

Продуманная система мелиорации, научно-обоснованная агротехника и широкое применение химии сделали поля и луга совхоза надежной базой животноводства и земледелия.

Всех, кто приезжает в «Детскосельский», поражает высокий уровень механизации. И дело не только в том, что здесь много машин. Главное — в продуманности их подбора, в создании целых комплексов механизмов для основных видов работ: обработки земли, уборки урожая, заготовки кормов, ухода за животными. Отсюда и высокая производительность труда.

Другая важная особенность этого хозяйства состоит в широко развитой системе первичной обработки продукции. В совхозе принимаются все меры к тому, чтобы не потерять ни одного килограмма получаемого продовольствия. Круглый год сплошным потоком идут в Ленинград продукты питания с этикетками совхоза «Детскосельский». И все они — только высшего качества.

Выйти на передовые рубежи помогла совхозу и дружба производственников с наукой. Результаты ее видны всюду: совхоз имеет высокопородное стадо с удоем от 5 до 8 тысяч килограммов молока на корову; овощеводы используют только высокоурожайные сорта культур в обоснованном ассортименте; животноводы внедряют самую передовую технологию и т. д. В итоге — более трех миллионов прибыли за 1969 год.

Опыт совхоза «Детскосельский» как образен пригородного хозяйства и поучительный пример организации производства продуктов питания на индустриальной основе демонстрируется на ВДНХ СССР.

Строители — совхозу

28 июля 1970 года состоялось открытое партийное собрание в коллективе СУ-13, на котором обсуждалось Постановление июльского Пленума ЦК КПСС. Первого и второго августа коллективы участков СУ-13 выехали для оказания помощи совхозу в заготовке грубых кормов, чтобы обеспечить сытую зимовку скота. За два дня коллектив СУ-13 собрал и сметал 77 тонн высококачественного сена.

Выделили людей для заготовки сена строители СУ-12 из Мегиона, автобаза № 9, строительное управление № 18, управление механизации № 5.

Пятого августа на заготовку сена выехал коллектив управления треста «Мегионгазстрой». Инженерно-технические работники и служащие полны решимости оказать необходимую помощь совхозу.

В. СМИРНОВ,
секретарь парткома треста «Мегионгазстрой».

Среди болот

Закончены работы по вторичной отсыпке дороги в районе скважины № 127 на разрезающем ряду Ватинского месторождения. На трассу протяженностью десять километров вывезено около двадцати четырех тысяч кубометров грунта.

И еще одного успеха добились дорожные мастера из Нижневартовского ДСРУ-3: бригада Василия Долбиша успешно завершила прокладку лежневой дороги протяженностью 300 и шириной восемнадцать метров от скважины 784 до скважины 783.

По стране Советов



Туркменская ССР. На Красноводском нефтеперерабатывающем заводе коллектив атмосферной установки № 1 считается одним из передовых. С начала года здесь переработали сверх плана десятки тысяч тонн нефти.

НА СНИМКЕ: атмосферная установка № 1 Красноводского нефтеперерабатывающего завода.

Фото В. Меренкова.

Фотохроника ТАСС



Ставропольский край. С каждым годом расширяются границы нефтеносного района степного края. Начаты работы на новой разведочной площади «Союзная».

НА СНИМКЕ: буровая № 2 на площади «Союзная».

Фото К. Тарусова.

Фотохроника ТАСС.



МОСКВА. Институт высоких температур Академии наук СССР совместно со Всесоюзным институтом электрификации сельского хозяйства разработал новый автоматизированный теплогенератор «ТГ-75Г». Он предназначен для воздушного отопления и вентиляции производственных зданий и сооружений, сушки плодов и овощей, обогрева помещений при выполнении внутренних отделочных работ во время строительства зданий в зимнее время. Этот теплогенератор имеет дополнительное оборудование для получения горячей воды. Новый агрегат вырабатывает 5300 кубических метров в час подогретого воздуха с температурой до 60 градусов Цельсия, расходуя при этом лишь 8 килограммов керосина. На опытном производстве Особого конструкторского бюро освоено серийное производство новых теплогенераторов.

НА СНИМКЕ: слесарь Б. Лабутин проверяет готовый теплогенератор.

Фото Б. Корзина.

Фотохроника ТАСС.

Ворота будущего города

Репортаж

МЕДЛЕННО швартуется у причала тяжело нагруженная самоходка. И вот уже над ее трюмами, изящно выгнув стальную шею, склонился мощный портальный кран. Слышатся знакомые команды «майна!», «вира!». Груз пошел...

Тяжелые бетонные плиты портальный кран ставит в ровные ряды. А рядом такие же ряды блоков для будущих многоэтажных домов поселка. Порт Нижневартовского живет, порт работает...

Оговоримся сразу: подобную картину сегодня еще нельзя наблюдать на обском берегу Нижневартовского. Пока здесь и судов не так уж много, и причалы довольно скромные.

Но настоящий порт, порт с большой пропускной способностью будет и очень скоро, к этому обязывает жизнь.

Сооружение порта в Нижневартовском началось. Стройные причальные стенки встанут на участке СУ-29, на монолитном бетоне причала будут установлены мощные портальные краны в 25 и 30 метров высотой на железнодорожном основании, и отпадет необходимость транспортировать грузы от борта судна до склада на автомобилях. Создается прямое плечо: река — склад. Портальные краны выбраны с низкой посадкой башен, что обеспечит безопасность работы даже при сильном ветре.

...Двенадцать гектаров. Много или мало? Для начинающегося парта площадь достаточная. Шестнадцатью рядами по двадцать пять метров каждый разместятся прибывающие грузы. Глубина причала от реки предусмотрена в двести метров.

Вот как все будет.

А сегодня? Сегодня на строительстве этого участка порта горячие дни. СУ-29 уже начало принимать грузы. Идут панели первых домов из Перми и Омска.

— Сколько же судов вы должны принять на своем причале? — интересуюсь у исполняющего обязанности начальника СУ-29 Евгения Дмитриевича Поткина.

— А вот посчитайте, — говорит он, — если одна баржа в среднем может доставить полторы тысячи тонн груза, то на один дом панели должны доставить три баржи.

В 1971 году пермяки планируют построить четыре крупнопанельных дома, а омичи — три. Но это планы. А у строителей есть свои задумки. И пермяки и омичи думают сдать в эксплуатацию на один дом больше плана.

Скоро появятся и первые строительные бригады из Перми и Омска. Так что со строительством портовых сооружений приходится спешить.

И, как бы развивая эту мысль, Е. Д. Поткин говорит:

— Сейчас мы уже получили проекты первых трех домов. В наш адрес начали прибывать грузы, пока правда, не так много. Но осенью их прибудет в несколько раз больше, так что причал — это для нас сегодня едва ли не самый главный строительный объект.

Все основные планируемые строительные работы этого года должны быть завершены к середине сентября, а первая очередь — к 25 августа. Три портальных крана уже должны быть установлены.

Таковы сроки. Сроки жесткие, но необходимые. И сегодня двенадцатигектарная площадь портального участка СУ-29 — сплошная стройка. Один за другим подходят сюда КРАЗы и «Татры», доставляющие песок из карьера. В день грунта доставляется по три тысячи кубометров. Двадцать пять—тридцать рейсов за смену — обычная норма для водителя.

— Хватает ли техники? — спрашиваю я.

Евгений Дмитриевич, усмехнувшись, отвечает:

— А когда ее полностью хватает на стройке? Обходимся пока тем, что есть. А было бы больше, тоже не обиделись бы.

Работают здесь автомашины Нижневартовской АТК, восемь самосвалов специально прибыли из Тюмени. В распоряжении строителей каток и два автокрана, помогают ровнять грунт бульдозеры Нижневартовского ДСРУ-3.

...Короткая передышка у бульдозериста. Пользуюсь случаем и беру маленькое интервью.

Иван Степанович Зозуля — не новичок на стройках Севера. Двенадцать лет уверенные руки лежат на рычагах управления бульдозера. Десять лет отдано Северу, из них четыре года — Западной Сибири. Опытный дорожник, И. С. Зозуля строил труднейшие трассы на Самотлоре. А вот теперь первые шаги по территории будущего Нижневартовского порта.

— Такое тут дело, что со временем считаться не приходится, — говорит Иван Степанович.

...И вот снова заработал мотор, и снова нож бульдозера врезается в грунт, готовя ровную площадку для укладки бетона.

И так день за днем, метр за метром отбирают люди землю у зыбкого обского берега. Они упорны, эти люди, в своем стремлении.

Они строят еще один порт на Оби, открывают еще одни ворота к нижневартовской нефти.

А. ЗАХАРОВ.

Итоги радуют

Напряженную трудовую вахту юбилейного Ленинского года продолжают нести рыбаки и охотники таежного поселка Корлики. Подведены итоги их работы за второй квартал текущего года.

Согласно плану, охотники должны были отстрелять пушнины диких зверей на 50 рублей. Фактически же добыто на 468 рублей.

Хорошо потрудились и рыбаки, добывшие 250 центнеров рыбы и выполнившие плановое задание на 166 процентов.

Лучшими мастерами рыбодобычи признаны Илья Чумин, Андрей Пыгатов и Владимир Могульчин.

В. ХОХЛЯНКИН,
председатель исполкома Корликовского сельсного Совета

Крупнейший в Европе

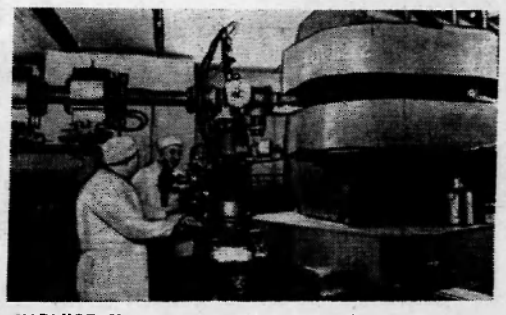

ХАРЬКОВ. История исследования ядер и элементарных частиц, а также развитие ускорителей заряженных частиц в Советском Союзе неразрывно связаны с физико-техническим институтом Академии наук Украинской ССР. Здесь была впервые в СССР осуществлена ядерная реакция. Еще в 1937 году в этом институте был построен первый электростатический ускоритель на 4 миллиона электронвольт, на котором выполнены эксперименты по «бомбардировке» атомных ядер быстрыми электронами.

С 1947 года в институте решался широкий круг задач по созданию ускорителей на средние и высокие энергии для исследований в области ядерной физики. Первые односекционные ускорители электронов с энергией 700 тысяч и 3,5 миллиона электронвольт в ФТИ были построены в 1951—52 годах. Затем, к 1955 году появился более сложный двухсекционный ускоритель на 30 миллионов электронвольт.

В 1965 году вошел в строй большой линейный ускоритель ФТИ — самый большой ускоритель такого типа. Сейчас на этом крупнейшем в Европе ускорителе ведется широкая программа работ.

Ускоритель на 2000 миллионов электронвольт — сложнейшее сооружение, длиной несколько сот метров. Вместе с тем точность изготовления и установки отдельных узлов в нем составляет единицы микрон, точность поддержания температуры 0,2 градуса, а продолжительность непрерывной бесперебойной работы может достигать сотен часов.

В настоящее время ускоритель обладает отличными характеристиками пучка электронов, на котором выполняется широкий круг физических экспериментов, позволяющих проникать в тайны микромира и продвигать ученых к разгадке свойств ядерной материи.

НА СНИМКЕ: ускоритель электронов ФТИ АН УССР. Выходные устройства ускорителя. Начальник отдела ускорителей И. А. Гришаев и главный инженер отдела В. В. Кондратенко обсуждают планируемые эксперименты.

Фото А. Татаренко.

Фотохроника ТАСС.

„РОВЕСНИК—8“

ВОСЬМОЕ лето существует лагерь «Ровесник» — областная школа комсомольского актива. Расположен лагерь в двадцати километрах от Тюмени, в сосновом бору.

Нынешним летом туда съехались секретари школьных комсомольских организаций со всей нашей области и отряд секретарей из школ Челябинска.

Из нашего района в «Ровеснике» побывали Сережа Нелидов из школы № 2 и Саша Боков из школы № 1.

Каждый день лагерного сбора давал ребятам что-то новое, интересное.

«Рабочий день» начинался с трудового десанта: одни отряды занимались прополкой капусты, другие — свеклы. После обеда начиналась учеба. Занятия проводили работники обкома комсомола, завучи школ Тюмени, работники Дома пионеров.

Изучались различные вопросы: деятельность комитета комсомола, планирование работы комсомольской организации, Ленинский зачет, воспитание школьников на примере жизни и деятельности В. И. Ленина, роль комсомольской организации в воспитании у учащихся ответственного отношения к учебе и многое другое.

Особенно нравились ребятам лекции о международном положении. На каждом занятии они задавали лекторам буквально по сто вопросов. Разговоры, начатые на занятиях, обычно продолжались и после их окончания, уже в отрядах. Рассказывали, как ведется работа у них в школах, делились опытом. В отрядах же проводились диспуты, решались отрядные вопросы, подготовка к вечернему костру. Его разжигал после ужина дежурный отряд. У костра обычно встречались с гостями — Героями Советского Союза, артистами, писателями и поэтами, учеными, преподавателями различных институтов. У большого лагерного костра проходили и «путешествие в 2005-й год», сборы клуба «Буденновец», смотры художественной самодеятельности, вечер «сюрпризов», пелись песни и многое, многое другое.

Ровно в 11 часов звучал горн, начиналась вечерняя линейка, на которой штаб объявлял итоги дня, вручал переходящие вымпел и транзистор. Снова — горн, и шумливые, непоследливые обитатели лагеря разбегаются по своим палаткам. День окончен.

Пребывание в «Ровеснике» обогатило ребят новыми знаниями, необходимыми комсомольским активистам. Там они отлично отдохнули, нашли новых друзей.

Н. ПУРТОВА,
зав. школьным отделом РК ВЛКСМ.

ЧИТАТЕЛЬ ПИШЕТ В РЕДАКЦИЮ

ТАК И ЖИВЕМ

Начинали мы вчетвером. Бетонщиками. Рыли ямы, которые после заливали бетоном. Бетон, как известно, штука тяжелая и работать с ним, естественно, тяжело. Этим делом впору заниматься гребцам на каноэ, но за неимением последних, приходилось все делать самим. Теперь у нас блестящая перспектива в институте — сборная КПИ по гребле. Это шутка, конечно. Но уставали мы, особенно первое время, здорово.

Ежедневно десятки тонн бетона переворачивали своими руками. После такого утром не разгибаются пальцы и спины, ломит все тело. Кажется, что и лопату не удержишь в руках, не то что ворочать тяжести. Но потом появляется какая-то внутренняя мобилизация, как у спортсменов, — второе дыхание. К концу дня приходили в лагерь, а там в волейбол играли — откуда и силы брались!

Но это все про работу, а, как известно, — хорошо трудится тот, кто хорошо поест. И на этом фронте мы работаем, не покладая рук. После обеда у нас «мертвый час» — все спят. А утром не хочется вставать под Васино: «Вставай...». Но — надо! И снова бетон.

Но это было уже давно. Теперь целый день конопатим или бьем дранку. И здесь у нас работа спорится. Каждый знает свои обязанности: кто конопатит, кто дранку бьет, а кто леса ставит.

Вот так мы и живем. Привыкаем к трудностям и учимся преодолевать их.

Юра ЕВЧЕНКО,
боец отряда «Ермак-70».

У Черного моря

ЛАГЕРЬ, в котором я отдыхала, называется «Тюменец». Он расположен на берегу Черного моря. Сначала мы летели туда на самолете до Тюмени, потом три дня на поезде до Лазаревского. За эти три дня мы увидели очень многое. Особенно запомнился город Ростов-на-Дону.

В лагерь прибыли днем. Встретили нас хорошо. Играл оркестр. Все построились по отрядам и пошли по своим комнатам. Жили мы в больших светлых зданиях. Каждый день купались и загорали, ходили в город и на экскурсии.

Однажды мы ходили в Самшитовое ущелье и в грот Пяти Братьев, а в один прекрасный день ездили в Сочи. Там ходили в дендрарий. Экскурсовод рассказал нам много интересного о деревьях. Там мы узнали о растениях, которые до этого даже не видели. Были мы и в парке «Ривьера». Это очень красивый парк. Там посажены магнолии. Есть и магнолия, которую посадил Ю. А. Гагарин.

В нашем отряде было очень много ребят из Нижневартовского: Гена Баранников, Олег Токарев, Саша Голубев, Алеша Прохоров, Тоня Демидова, Шура Цан и многие другие. Отряд очень хороший и ребята тоже.

В лагере мы отдохнули отлично, набрались сил, загорели. Там нам все очень понравилось, хотелось бы следующим летом снова отдохнуть в «Тюменце».

Ира ШЕВЕЛЕВА,
ученица 5 класса школы № 2.

Лекция для студентов

Студенты строительного отряда «Ерман-70» с интересом прослушали у себя в лагере лекцию, которую прочел им секретарь комсомольской организации СМУ-5 Альберт Хорошеньков. Лекция называлась «Перспективы развития Тюменского края и, в частности, поселка Нижневартовский».

Пройдет время, уедут студенты в свои институты, а в памяти каждого из них останется поселок на Севере, где он провел лето 1970 года.

Арнадий МИРЗА,
студент КГУ, боец студотряда «Украинец».

Спасибо людям

В середине июля я потеряла сумочку, в которой были деньги — сто рублей. Ее нашла Федосья Александровна Кислова — кладовщик райгаза, и сказала об этом своему начальнику. Вскоре мне сообщили, что пропажа нашлась.

Хочу через газету поблагодарить этих честных людей, пожелать им здоровья и счастья.

В. ЯРОВА.
п. Нижневартовский.

Загадка для зрителей

Реклама кинофильмов в кинотеатре старой части поселка, словно загадка, из которой зритель, намереваясь пойти в кино, ничего не поймет. 31 июля она извещала:

«Художественный фильм.
Произ. ГДР.
I—II серия.
Он
пошел один.
Нач. сеансов 7 час. 8-35. Касса в 1, 6 час. 8 час.».

Попробуй, разберись, когда станут демонстрировать первую, а когда вторую серию фильма!

А. АКИМОВИЧ.



Хорошо трудится на рыбозаводе обработчица рыбы Екатерина Александровна Казионова. 108—110 процентов нормы ежедневно — такой показатель у нее постоянно.

Фото А. Александрова.

„ЛЕНИНСКОМУ ЗНАМЕНИ" ОТВЕЧАЮТ

„О ЧЕМ рассказывает лес"

Статья под таким заголовком была помещена 21 июля с. г. в газете № 87. В ней рассказывалось о том, что сосновый бор, что возле села Ларьяка, засоряется и перестает быть местом отдыха сельчан.

Вот что сообщил газете лесничий Ларьякского лесничества Л. ОСИПОВ:

— Статья обсуждалась в коллективе лесничества. Действительно, за последние годы, особенно с 1968-го, такие факты имели место. Но весной работники лесной охраны и граждане организовывали дежурства и следили, чтобы мусор в бор не вывозился. Мусором завалена дорога, ведущая к свалке, а не сам бор, как пишет автор. Во-вторых, автор статьи пишет, что «Ларьякское лесничество наплевательски относится к вопросам сохранения многострадального бора». Но в 1968 году лесничеством были произведены работы по уходу за молодняком, а в прошлом году — организованы воскресники по вывозке мусора; «зеленый патруль» школьников устраивал дежурства в прошлом году, а нынче представители санитарной службы и лесничества тоже наблюдали за тем, чтобы мусор вывозился в отведенное для этого место.

Кроме того, вопрос о сохранении зеленых насаждений дважды обсуждался на исполкоме сельского Совета, и руководители предприятий строго предупреждены.

Нынче в июне был организован один воскресник по уборке бора, намечается провести еще. Вырубаются в бору лишь усохшие деревья, чтобы не заражать здоровые. Кедры, растущие рядом с соснами, — перестойные, в ближайшие годы они отомрут, вот почему часть их вырубают. Сосновый же молодняк находится под наблюдением, и коллектив лесничества приложит все усилия, чтобы сохранить сосновый бор в Ларьяке.

„ЛЕНИНСКОМУ ЗНАМЕНИ" ОТВЕЧАЮТ

„В ЗАЩИТУ ПРИРОДЫ"

На критику в адрес Ваховской геологоразведочной экспедиции, содержащуюся в статье «В защиту природы» (газета № 78 за 30 июня с. г.) начальник экспедиции тов. Сапожников сообщил редакции, что замазученность территории буровой Р-33 полностью ликвидирована.

●

„ЗАДАЧИ, КОТОРЫЕ НАДО РЕШАТЬ"

В ответ на статью «Задачи, которые надо решать» главный инженер СМУ-5 тов. Короченко сообщил редакции, что коллектив управления развернул строительство коровника на 200 голов и с помощью студенческого отряда «Мега-70» подготовил это здание к монтажу оборудования с 1 сентября с. г.

Однако дирекции совхоза и руководству НПУ необходимо решить вопрос о поставке оборудования для коровника к указанному сроку, поскольку в настоящее время оно отсутствует.

Закончены фундаменты под второй коровник и телятник на 180 голов. Окончание указанных объектов планируется в декабре текущего года. Ведется также строительство теплосетей к животноводческим помещениям.

...И СОБЕРУТСЯ ПАРНИ У КОСТРА

● Их полюбился наш край

Я и мои товарищи бывали во многих местах. У наших ног бархатно плескалось Черное море и выл шторм; мы лазили за эдельвейсами в теплых Карпатах и испытали на себе июньский зной Казахстана; в святом молчании стояли на Красной площади и бродили по проспектам Калининграда...

И вот мы — на Севере, в Нижневартовском. Здесь нет зеленых площадей, и не падают желтой осенью тяжелые яблоки в садах; здесь не плещет игриво ялтинское море, и не горит шоколадное солнце. Но люди все равно загорелыми уезжают отсюда. Только загар у них особый. Получить его непросто... Да и не каждому это дано.

А что за прелесть — в воскресенье промчаться на моторке по Оби, по той самой Оби, которую еще вчера, кажется, отыскивал по карте на уроке географии!

Тайга! С борта самолета она кажется однообразными зелеными пятнами, но стоит только ступить на нее, как ощущение сразу меняется. О чем-то таинственно шумят кедры и березы. Десятки, сотни, тысячи деревьев — они начинаются прямо за плечом и стремительно убегают куда-то, будто зеленые купола церквей. И суровая, торжественная тишина вокруг...

...Мы приехали в Нижневартовский, чтобы строить. Строить людям дома и давать тепло, заставить тайгу отступить еще дальше.

Тем, первым, кто приехал до нас, было трудно. Но и нам не легче, хоть и идем по проторенному уже пути. Здесь, на Севере, поняли многие из нас, что такое настоящая мужская дружба и что значит красиво звучащее порой «Один за всех — все за одного!».

В стороне остались лишь те, кто, приехав сюда в лакированных столичных «корах», робко и испуганно ступил на тюменскую землю, которая, как встретила их загадкой, так и осталась ею до конца. Они были лишними и чужими здесь.

Ну, а те, кто по ночам жадно прислушивался к плеску Оби, тяжелому и усталому от бороздящих ее судов, те, кому в тайге дождь и комары горячими каплями обжигали лицо, — я знаю: такие парни в последний день перед отъездом молча вынесут чемоданы из палаток и непонятно погрустневшие соберутся у костра.

...Осень умчится в тайгу сизоватым бурундуком, ледяными метелями бросится вдогонку ей зима.. А когда после весенней теплыни обалделыми комарами опять наполнится тайга, снова приедут они, твои открыватели и строители.

Приедут, чтоб снова встретиться с Нижневартовским. Потому что подружились с ним навсегда.

В. РЯСНЫЙ,
студент.

НА СНИМКЕ: ПРИЧАЛ СТРОИТЕЛЬНОГО УПРАВЛЕНИЯ № 29. ПРИБЫЛИ ДЕТАЛИ ДЛЯ КРУПНОПАНЕЛЬНЫХ ДОМОВ, КОТОРЫЕ СКОРО БУДУТ СТОЯТЬ НА УЛИЦАХ БУДУЩЕГО ГОРОДА.



Фото А. Александрова.

● Испытайте в своем хозяйстве

ВСЕМ ФЕРМАМ СТРАНЫ

ЖИВОТНОВОДЧЕСКИЙ цех страны вступает в пору технического перевооружения. В будущей пятилетке, как подчеркивалось на июльском Пленуме ЦК КПСС, поставка машин для животноводства и кормодобывания будет увеличена в два с лишним раза.

Свой вклад в перевооружение ферм внесут сельские рационализаторы и изобретатели. Наш сегодняшний рассказ — о последних новинках, рекомендованных «Союзсельхозтехникой» к широкому использованию в колхозах и совхозах.

В животноводстве более всего новшеств. И понятно, ведь этот цех пока механизирован меньше, чем другие подразделения.

Культурные пастбища, а их в стране уже сотни тысяч гектаров, костяк кормовой базы. Трудоемкое и дорогостоящее дело их ограждение. Но оказывается и оно поддается механизации. А способствовать этому будет специальное приспособление к гусеничным тракторам, разработанное рационализаторами Тетюшского районного объединения «Сельхозтехники» (Татария). С помощью гидравлического устройства тракторист и его помощник смогут быстро забивать столбы в почву.

Эффективно и другое новшество, предложенное механизаторами подмосковного совхоза «Красная пойма». Оно предназначено для устройства электрических изгородей и исключает ручной труд при натяжке проволоки на столбах. Приспособление вроде бы несложное, а эффект от него огромный: затраты на гектар пастбищ — всего три рубля. Чтобы огородить трехгектарный участок, механизатору теперь требуется полчаса. Причем на каждом гектаре экономится около двухсот рублей.

На культурных пастбищах не обойтись без воды. А где ее взять, если неподалеку нет водоема? Выход подсказали рационализаторы белорусского совхоза «Любань» Вилейского района. Они соорудили на пастбище скважину глубиной 24 метра, использовав для подъема воды электронасос. Резервуаром служит обычная цистерна, установленная на высоте пяти метров. Водораспределительная сеть состоит из полиэтиленовых труб, заложенных в почве и выходящих к групповым автопоилкам. Дебит скважины — полтора кубометра в час. Стоимость каждого кубометра воды — 12 копеек. Это в четыре раза дешевле, чем если бы воду доставляли автомашиной. В итоге каждой водопойный пункт приносит хозяйству 900 рублей экономии в год.

Как известно, микроклимат на фермах не только способствует сохранению здоровья животных, но и продляет срок службы помещений. Заслуживает внимания электрический калорифер, созданный кустанайскими рационализаторами. Подавая в час 3.500 кубометров воздуха, он способствует созданию микроклимата в животноводческих помещениях. Электрическая схема предусматривает одновременное включение электродвигателей вентилятора, нагревательных приборов, а также отключение их в случае аварии. Затраты на установку такого калорифера окупаются за полгода.

В животноводческом цехе еще немало «узких» мест, до которых, как говорится, пока не доходят руки ученых, специалистов. Например, обрезка рогов у животных нередко выполняется дедовским способом. Вот почему самое широкое применение найдет механическое приспособление для обрезки рогов, предложенное рационализаторами ворошиловградского совхоза «Дружба» Сватовского района. Время, затрачиваемое на обрезку двух рогов, — две секунды, то есть в десятки раз меньше, чем при ручном способе.

Мы рассказали лишь о некоторых предложениях специалистов и новаторов. Подобное описание работ и чертежи можно получить в отделе рационализации и изобретательства «Союзсельхозтехники» или в Центральном научно-исследовательском институте информации и технико-экономических исследований, который расположен в подмосковном поселке Правдинский.

Москва.

(Корр. ТАСС).



В Киргизии, как и в некоторых других среднеазиатских республиках Советского Союза, есть женские институты, как, например, Киргизский женский педагогический институт имени В. Маяковского. Сюда, во Фрунзе, приезжают девушки из отдаленных селений и горных аулов, чтобы получить высшее образование и вернуться в родное селение учителем музыки или математики, руководителем художественных секции в колхозном клубе.

Девушки в институте живут интересной жизнью, занимаясь и спортом, и искусством, посещая концерты, спектакли. Джаз студенток музыкально-педагогического факультета пользуется большой популярностью среди молодежи Фрунзе. Ансамбль узнали даже в далекой Молдавии, и Молдавский государственный университет пригласил его на гастроли, которые прошли с большим успехом. В репертуаре оркестра современная советская музыка и произведения композиторов зарубежных стран. А в 1969 году джаз девушек выступал в Москве во время декады киргизского искусства. Их концерты всегда проходили под гром аплодисментов.

НА СНИМКЕ: женский эстрадный оркестр.

Фото В. Кошевого и А. Клейменова.

Фотохроника ТАСС.

● Человек и его дело

ХОЗЯИН ТАЙГИ

ВЕРТОЛЕТ медленно пролетает над таежными сопками. Здесь в глухой чащобе живут медведи и рыси. На сихих болотинах, прислушиваясь к каждому хрусту, пасутся лоси... Много зверя и птицы в хозяйстве Александра Ивановича Алейникова. 200 километров с юга на север, чуть меньше с востока на запад — таковы владения охотоведа. Немало хлопот требует его работа. Нужно вовремя позаботиться о солонцах, о подкормке, о витаминных вениках для зверей, об искусственных гнездовьях и кольцевании птиц. Но, конечно, главная забота — охрана богатств тайги.

Вот и сегодня Алейников решил сам сопроводить табун коз, держащих путь к новым пастбищам. Сидя рядом с пилотом, охотовед внимательно вглядывается в таежную чащу. Козы уже привыкли, не пугаются рокота винтокрылой птицы.

— Пока все спокойно, — доволен Алейников. — Но, может быть, где-то притаился враг пострашнее волка — браконьер?

Вдруг охотовед заметил три точки на краю отвесной скалы. Волки атакуют изюбра!

У обрыва, упершись задними ногами в камни, выгнув шею, стоял красавец-самец. Два волка наступали на оленя, пытаясь сделать его своей добычей. Крутыми, острыми рогами изюбр отбивался от серых разбойников, но силы его были на исходе, а звери по-прежнему не отступали.

И тут грянул выстрел. Это на помощь оленю пришел человек. Один из волков подпрыгнул и грохнулся на землю. Еще выстрел — и, гордо вскинув голову, украшенную ветвистыми рогами, спасенный олень быстрыми прыжками помчался к таежному распадку...

Александр Иванович Алейников работал раньше механиком, потом пилотом вертолета, затем тушил пожары в тайге. Он много раз прыгал с парашютом в огненное море. Но 180-й его прыжок стал последним: во время приземления он получил серьезную травму.

Когда Алейников выздоровел, твердо решил не расставаться с тайгой — стал районным охотоведом. К нему потянулись люди, любящие природу, дорожащие ее богатствами, — рабочие, учителя, инженеры, школьники. В скором времени в районе смолкли выстрелы браконьеров. Охотничье хозяйство, возглавляемое Алейниковым, стало одним из образцовых в Амурской области. Об его успехах рассказывается на Выставке достижений народного хозяйства в Москве.

...Идет по лесу охотовед. То на солонец заглянет, хватит ли соли животным, то подберет птенцов, выпавших из гнезда. Александр Иванович частенько берет в тайгу своего сына Славу и дочку Люду: пусть учатся любить природу, различать следы животных, знать их повадки.

Амурская область.

А. ТРОФИМОВ, корр. ТАСС.

Атомная техника служит людям



МОСКВА. Ускорители элементарных частиц создавались для ядерной физики. Но оказалось, что они могут успешно служить и для решения многих других задач в качестве универсальных источников ионизирующего излучения, используемого в физике и химии, медицине и биологии, машиностроении и сельском хозяйстве. Такие ускорители, дающие мощный пучок быстрых электронов, созданы силами преподавателей и студентов Московского инженерно-физического института под руководством профессора О. А. Вальднера. Большое число этих установок передано различным научным учреждениям Советского Союза.

В частности, одна из них — ускоритель электронов «У-12Ф», установленный в Институте физической химии АН СССР, используется при изучении механизма радиационного воздействия на химические реакции с целью внедрения в дальнейшем полученных результатов в промышленность. Например, в лаборатории, возглавляемой кандидатом технических наук П. Я. Глазуновым, «У-12Ф» применялся при разработке радиационно-химического метода получения органических ионитов нового типа, а в настоящее время он используется при изучении возможности получения новых свойств у ряда сополимеров методом радиационной прививки.

НА СНИМКЕ: пульт управления ускорителя «У-12Ф».

Фото О. Кузьмина.

Фотохроника ТАСС.

За редактора Н. УСТЬЯНЦЕВА.



7 АВГУСТА, ПЯТНИЦА

19.00 Фильм для детей «Необыкновенное приключение Марика Пегуса» (4-я серия).

19.30 Фильм «Полуостров тысячи дорог».

20.00 Передача «Мегиония».

20.40 Художественный фильм «Пароль».

ПО СИСТЕМЕ «ОРБИТА»:

ЧЕТВЕРГ, 6 АВГУСТА

11.15 — Передача для школьников. 11.45 — М. Старицкий — «Маруся Богуславка». 14.30 — Концерт. 15.20 — «Нейтральные воды». Худ. фильм. 18.30 — Телефильм. 19.00 — «В объективе — Америка». 20.00 — «Время». 20.30 — Второй Всесоюзный фестиваль народного танца. 22.00 — Киноочерк.

СУББОТА, 8 АВГУСТА

8.10 — Для детей. Мультфильм. 8.20 — Чемпионат СССР по конному спорту. 9.30 — А. Островский — «Воспитанница». Телеспектакль. 11.00 — Концерт азербайджанского вокального квартета «Гая». 11.40 — «Поэзия». Телеальманах. 12.25 — Д. Мамин-Сибиряк — «Горное гнездо». Телеспектакль. 14.00 — В эфире — «Молодость». 15.00 — «Кряжонок». Телефильм. 17.00 — Кубок СССР по футболу. Финал. «Динамо» (М) — «Динамо» (Тб).

Передвижная комплексная механизированная колонна № 507 треста «Связьстрой-5» производит набор учащихся на годичные курсы **МОНТЕРОВ СВЯЗИ** с направлением на учебу в профтехучилище № 7 г. Ялуторовска.

Принимаются юноши в возрасте с 16 лет и демобилизованные военнослужащие с образованием 7—8—10 классов.

Принятые на курсы обеспечиваются бесплатным обмундированием и питанием.

Организация выплачивает успевающим повышенную стипендию в размере 40 рублей (для военнослужащих демобилизованных — стипендия по соглашению).

Проезд до г. Ялуторовска оплачивается.

При поступлении нужны документы: паспорт, трудовая книжка (для работающих), военный билет (для военнообязанных), характеристика с последнего места работы или учебы, две фотокарточки размером 3х4 см.

За справками обращаться по адресу: г. Тюмень-3, Красина, 5, отдел кадров колонны.

Нижневартовскому комбинату бытового обслуживания СРОЧНО требуются на постоянную работу ЗАКРОЙЩИКИ И МАСТЕРА по пошиву верхней мужской и женской одежды, КАССИР, МАСТЕР по ремонту бытовой техники (холодильников, стиральных машин, электроплиток, электробритв, фотоаппаратов и т. д.).

Об условиях справляться в филиале комбината (на 5-м квартале) с 9 до 18 часов дня.

НАШ АДРЕС И ТЕЛЕФОНЫ: Рабочий поселок НИЖНЕВАРТОВСК, улица Пионерская, 6. ТЕЛЕФОНЫ: редактора — 0-98, зам. редактора — 0-83, промышленного отдела — 0-85 (2 звонка), ответственного секретаря и отдела писем — 0-87, типографии — 0.87 (2 звонка).

Нижневартовская типография управления по печати Тюменского облисполкома

Пролетарии всех стран, соединяйтесь!

ЛЕНИНСКОЕ ЗНАМЯ

ОРГАН НИЖНЕВАРТОВСКОГО РАЙОННОГО КОМИТЕТА КПСС И РАЙОННОГО СОВЕТА ДЕПУТАТОВ ТРУДЯЩИХСЯ ТЮМЕНСКОЙ ОБЛАСТИ

№ 95 (2165) Год издания 29-й | СУББОТА, 8 АВГУСТА 1970 г. | Цена 2 коп.

Советские строители

Советские строители находятся на переднем крае борьбы за создание материально-технической базы коммунизма. От успехов строительства во многом зависят темпы роста общественного производства, дальнейшее повышение благосостояния советского народа, осуществление важных социальных проблем. В СССР в гигантских масштабах ведутся строительные работы по сооружению промышленных предприятий — заводов, электростанций и линий электропередач, шахт, транспортных магистралей, мелиоративных и сельскохозяйственных объектов.

За Советским Союзом закрепилась слава страны не только грандиозного промышленного, но и культурного строительства, страны массового новоселья. У нас создана мощная строительная индустрия, основу которой составляют крупные строительно-монтажные организации, оснащенные высокопроизводительными машинами и механизмами и располагающие квалифицированными кадрами строителей и монтажников. Партия и правительство уделяют большое внимание повышению технического и экономического уровня строительного производства.

Огромное значение для улучшения дела строительства имеют принятые в мае 1969 года постановления ЦК КПСС и Совета Министров СССР, направленные на дальнейшее осуществление выдвинутых XXIII съездом партии крупных задач по наиболее эффективному использованию капитальных вложений и совершенствованию планирования их, обеспечению ввода в действие новых мощностей, жилых домов и других объектов в короткие сроки и при наименьших затратах, повышению качества строительных работ, усилению экономического стимулирования строительного производства и улучшению проектно-сметного дела.

С высоким сознанием своего долга перед Родиной трудится многомиллионная армия строителей, работников промышленности строительных материалов, научно-исследовательских и проектно-конструкторских учреждений. Досрочный ввод в строй действующих крупных промышленных и других хозяйственных объектов, сверхплановая сдача жилищ, повышение качества строительства, экономия средств и материалов — об этом рассказывают сообщения, поступающие от коллективов строителей в год ударной ленинской вахты, завершающий год восьмой пятилетки.



Шофер АТК Александр Кузьмич Савушкин с полным основанием может считать себя строителем: он возит грунт для строительства причала СУ-29.

XXIV съезду КПСС — достойную встречу

Растут буровые

Слаженно трудится коллектив вышкомонтажной бригады, где мастером Л. М. Варов. Бригада строит новые буровые на разрезающем ряду Ватинской нефтеносной площади.

Сейчас вышкомонтажники заканчивают работы на буровой № 778. На днях проходку скважины здесь начнет бригада бурового мастера А. Д. Дороженко из Ватинской конторы бурения.

А у вышкомонтажников Л. М. Варова новые заботы: скоро начнется строительство буровой № 775.

И. АРКАДЬЕВ.

Высокие скорости

Шесть тысяч 519 метров пород прошли в июле буровики Ватинской конторы бурения при плане четыре тысячи. Такой успех достигнут благодаря высоким скоростям проводки скважин, которых добились бригады мастеров Дороженко и Комарова.

При бурении скважины 206-бис бригада Комарова достигла рекордной скорости — 4503 метра на станок в месяц.

В коллективе бригады мастера Дороженко при проходке скважины № 777 скорость составила почти три тысячи метров на станок.

М. АХМЕТОВ,
начальник ПТО Ватинской конторы бурения.

Вахта автомобилистов

Напряженным трудовым ритмом отмечен был июль у автомобилистов 95-й автобазы. Месячное задание перевыполнено по всем основным показателям: по приведенным тоннокилометрам на 111,2 процента, по тоннокилометражу — на один миллион 591 тысячу. Перевезено грузов двести сорок шесть тысяч 800 тонн.

По итогам социалистического соревнования первое место присуждено колонне № 1, (начальник А. Нелюбин), водители которой выполнили плановое задание месяца на 114 процентов.

В соревновании бригад лучшими оказались бригада № 1 (бригадир И. Ковальчук) и № 2, возглавляемая И. Жемчужиновым.

К Дню строителя тридцать пять лучших шоферов автобазы представлены к награждению.

А. ИМАШЕВА,
экономист автобазы 95.

Июльский план перевыполнен

На тридцать метров больше плана составила проходка в июле у буровиков Мегионской конторы бурения.

Бригада Г. М. Левина начала бурение третьей скважины на девятнадцатом кусте Самотлора. Проходчики недр, возглавляемые мастером А. Зимановым, заканчивают проводку скважины № 2020 на двадцатом кусте нефтяного гиганта.

Отлично идут дела в коллективе молодого мастера В. Шикина. Бригада ведет проходку 343-й скважины на десятом кусте. Глубина забоя составляет 1152 метра. При бурении этой скважины опробована новая конструкция ориентатора.

На доске почета — лучшие

Бюро Ханты-Мансийского окружного комитета КПСС и исполком окружного Совета депутатов трудящихся рассмотрели итоги работы совхозов, колхозов, подсобных хозяйств, ферм и работников животноводства по увеличению производства и заготовок продуктов животноводства, повышению продуктивности и росту поголовья во втором квартале текущего года.

На окружную Доску почета по Нижневартовскому району занесены доярки совхоза «Нижневартовский» Т. И. Сапалнова, Т. А. Алексеева и Н. С. Крайнова.

Выше темпы заготовки кормов!

В пору сенокосную

Хорошо трудятся на сенокосных угодиях рабочие Мегионского отделения Нижневартовского совхоза. На шестое августа трава скошена на площади 278 гектаров. Застоговано 204 тонны грубых кормов.

Сеноуборочные работы ведутся двумя тракторными агрегатами. Отлично справляется со своими обязанностями тракторист-машинист И. П. Гордеев.

В уборке сена большую помощь совхозу оказывают буровики Ватинской конторы. Только за один день девяносто человек убрали сено на большом участке.

И. ПОЛИЩУК,
управляющий Мегионским отделением совхоза.

С превышением норм

На сенокосных угодиях центрального отделения Нижневартовского совхоза полным ходом идет заготовка сена. На заливных лугах близ Васькиной протоки сенокошение ведет агрегат Александра Новоселова. За шесть производительных дней на тракторе ДТ-75 с тремя косилками А. Новоселов скосил 900 центнеров трав при норме 330 центнеров.

Сейчас здесь осталась самая трудоемкая работа — нужно подобрать скошенную траву, собрать ее в копны и поставить в стога.

На этих работах отлично трудятся учетчик и бригадир Павел Карпович Ситников, косильщики Александр Михайлович Начеметдинов, Александр Семенович Филатов, Иван Исаев, Владимир Кипев. На 150—200 процентов выполняет сменные нормы молодой тракторист Борис Филиппов, быстро и слаженно работают на тракторных граблях Биктимир Мамсанов и Василий Чайка.

День физкультурника

Всесоюзный день физкультурника — яркий праздник здоровья, молодости и красоты, ежегодно отмечается всем советским народом. В нашей стране миллионы людей всех возрастов приобщены к занятиям физкультурой и спортом, участвуют в различных спортивных соревнованиях и спартакиадах, занимаются в секциях общефизической подготовки.

Советское правительство и Коммунистическая партия постоянно уделяют внимание физическому воспитанию населения, оздоровления быта трудящихся. Постановления «О мерах по дальнейшему развитию физической культуры и спорта» (1966), «Об улучшении руководства физической культурой и спортом в стране» (1968), «О мерах по дальнейшему развитию туризма и экскурсий в стране» (1969) и утверждении Верховным Советом СССР «Основ законодательства Союза ССР и союзных республик о здравоохранении» являются новым свидетельством заботы Коммунистической партии и Советского правительства о физическом воспитании советских людей. В Советском Союзе построены тысячи спортивных сооружений — стадионов, плавательных бассейнов, спортивно-гимнастических залов, спортивных площадок; миллионы общественных инструкторов и судей проводят занятия со школьниками и студентами, жителями городов и сел.

Многие тысячи трудящихся нашей страны проводят свой отдых летом и зимой в туристских походах, на загородных спортивных базах и оздоровительных лагерях. Массовость советского спорта является основой для повышения спортивного мастерства, успешных выступлений советских спортсменов на международных соревнованиях.

В 1970 году советские конькобежцы, лыжники, хоккеисты, выступая на международных соревнованиях, вновь завоевали мировые первенства. Советские спортсмены и любители спорта, участвуя в V Спартакиаде народов СССР, встречают свой праздник новыми рекордами.

Люди будут благодарны

УЧАСТОК № 4 строительно-монтажного управления № 5 совсем недавно считался отстающим: не выполнял государственный план, задерживал срок ввода жилых и производственных помещений в эксплуатацию. Сейчас у коллектива нет отрицательных показателей. В первом квартале текущего года план выполнен на 129 процентов, а выработка на одного работающего составила 127 процентов. За высокие показатели участок занял второе место в социалистическом соревновании и получил вымпел «Лучшему коллективу в честь 100-летия со дня рождения В. И. Ленина».

К своему празднику — Дню строителя — участок взял повышенные обязательства и успешно справляется с ними. Государственный план выполнен на 145 процентов. Четвертому участку, как победителю соревнования, присуждено первое место. В соревновании за экономию и бережливость мы также добились первенства. Это большая паша победа.

Трудно перечислить объекты, на которых работал и работает коллектив участка. Это — ЛЭП-35, ЛЭП-06, ЛЭП-04 квт. на Мегионе и Самотлоре, жилые дома и общественные здания, три теплицы в совхозе «Нижневартовский», ремонтно-механическая мастерская промбазы НПУ и многие другие объекты.

На нашем участке трудится всеми уважаемая бригада слесарей-сантехников Василия Николаевича Спиридонова. Александр Городецкий, Виктор Чабурпн, Исай Семенов, Семен Юрьев — вот ее костяк.

Хочется отметить и комсомольскую бригаду коммунистического труда Евгения Александровича Новожилова и бригаду Николая Михеевича Русских и еще многих других. Хорошими людьми, настоящими тружениками наш участок богат. Можно много хорошего рассказать и о прорабе Анатолии Петровиче Васильеве, Юрии Логинове, Владимире Бахтиеве и Николае Мохортове.

Наш участок впервые в застройке жилых микрорайонов и кварталов поселка начинает работы со строительства инженерных сетей канализации, теплофикации и водоснабжения до начала застройки жилыми домами. Так, в шестом микрорайоне сначала выполнены наружные сети канализации, а сейчас ведется строительство жилых домов, прокладываются сети тепло- и водоснабжения. Нет сомнения, что жители этих домов будут пользоваться всеми удобствами и с благодарностью отзываться о строителях.

Г. ЧИЖМАК,
начальник участка № 4 СМУ-5.

ИСПЫТАЙ СЕБЯ И СЕВЕР

— У нас все бойцы работают хорошо, — отметил комиссар студенческого строительного тряда «Элап» Анатолий Пивоваров, — но лучших отметить можно. Это ребята из бригад Ивана Калиниченко и Николая Тимошкина. Сейчас они трудятся на строительстве нулевого цикла хозяйственного корпуса больницы.

...И вот мы на окраине поселка, где возле самой тайги поднимаются в рост жилые дома, основной и вспомогательные здания больничного комплекса. На одном из объектов — бронзовые от яркого сибирского солнца студенты Киевского института инженеров гражданской авиации и флота.

Бригадир Иван Калиниченко рассказывает:

— В двух бригадах у нас двенадцать человек. Работаем не по специальностям и в две смены. Уже сейчас объем работ по нулевому циклу выполнен примерно на 70—75 процентов. А закончить его мы обязались к Дню строителя. Думаю, что справимся даже на несколько дней раньше срока.

— До того, — добавляет Николай Остапенко, — наши бригады трудились на строительстве нулевого цикла магазина на двенадцать мест, который мы сдали с оценкой «хорошо», и обивке и покраске домов пятого микрорайона.

Работают все ребята так, что будь это экзамен в институте, самые строгие преподаватели вывели бы не ниже чем «хорошо» и «отлично».

Костяк бригады составляют те, кто не по первому разу на Севере. А душой коллектива стали комсорги Леонид Агафонов, Юрий Кириянов. Они первые и в труде и верные товарищи, которые никогда не подведут, с которыми всегда интересно.

Бригадир Николай Остапенко — уже третьекурсник института, учится на факультете ЭТФ. До учебы в институте он служил в армии во флоте, побывал в Африке, Камбодже, Уругвае и других странах и континентах. А теперь вот Север, Нижневартовский.

— Ну и как впечатления о крае суровом и мужественном?

— Ни с чем не сравнимы. Потому что здесь действительно другая экзотика: северная и мужественная. А мы приехали не только со стороны наблюдать ее, но и в ней испытать себя и Север...

Леонид Агафонов добавляет:

— Начало, как всегда у всех, трудным было. С непривычки вечером ломило руки, не гнулась спина. А сейчас все стало на свои места, ко многому мы привыкли и усталость меньше замечаем. И вообще никто из нас не жалеет, что приехали сюда, променяв море и юг на комаров и болота. Здесь каждый узнал друг о друге столько, сколько не знаешь о человеке, живя с ним в нормальных условиях. В память о себе нам хочется оставить нижневартовцам новые дома, помещения и приятное впечатление о нашей работе.

В. ЛЕДНЕВА.



Станут расти дома

ТРИ участка — омский, пермский и казанский — организованы в Нижневартовском СУ-29. Очень скоро омские, пермские и казанские строители начнут воздвигать новые крупнопанельные дома во втором микрорайоне Нижневартовского.

А сегодня в адрес СУ-29 прибывает очень много различных грузов. Это и панели домов, и жилые вагончики, и разная техника.

Только что закончена разгрузка двух самоходных барж грузоподъемностью по две тысячи тонн каждая и баржи в три тысячи тонн.

В последние дни строители СУ-29 получили два новых крана, два экскаватора, башенный кран для причала, новый бульдозер.

Вся прибывающая техника сразу используется.

В этом месяце ожидается прибытие еще пяти портальных кранов.

Е. ПОТКИН,
главный инженер СУ-29.

НА СНИМКЕ: бульдозерист ДСРУ-3 И. С. Зозуля. Он строил дороги на Самотлоре, а сейчас строит причал для СУ-29.

В труде мужал коллектив

МНОГИЕ считают профессии буровиков, нефтяников, геологов ведущими и нередко забывают о строителях, не задумываясь о том, что только с их приходом люди получают жилье, столовые, магазины, детские сады, ясли — все то, что необходимо для нормальной жизни.

Вот и наше СМУ-5, созданное в мае 1965 года, когда на месте поселка стояла глухая тайга, сразу же приступило к строительству жилья и других объектов.

Тогда в управлении было 248 человек. Размещались в одном общежитии на 60 мест и в двенадцати палатках.

В то время не было механизмов, многие работы выполнялись вручную. Дожди поливали каждый день. Грязи было по колено, даже женщины ходили в болотных сапогах. Северное лето короткое, и в палатках ставили буржуйки. Трудно, очень трудно пришлось строителям пять лет тому назад, а работали они по двенадцать—четырнадцать часов в сутки.

В ночь на шестое ноября люди переселились из палаток в дома и общежития. Многие пришли помочь новоселам. Ребята снимали палатки, оставляя на снежном поле черные пятна. А к утру эти пятна запорошил снег.

Седьмого ноября гордые, радостные, люди вышли на митинг. Их радость можно было понять: за короткий период они построили 4875 квадратных метров жилья, детский сад, баню, поликлинику. А в четвертом квартале СМУ-5 выполнило план на 155 процентов и сдало сверхпланового жилья 1515 квадратных метров.

С каждым годом коллектив креп, мужал, набирался сил. Сейчас наше управление — одно из крупнейших в поселке. Оно насчитывает более 700 человек, а за год мы должны освоить 7290 тысяч рублей.

Нашему коллективу по плечу сложные и большие объекты. Для подъема сельского хзяйства Нижневартовскому совхозу СМУ построило теплиц общей площадью 5880 квадратных метров, птичник на 20 тысяч кур-несушек, котельную, коровник на 200 голов, жилье для рабочих. Осваивая богатейшее в мире Самотлорское месторождение, коллектив СМУ приложил все усилия, чтобы досрочно сдать нефтяникам 26 километров выкидных линий, ЛЭП — 11,4 километра, водоводов — 21,4 километра, КНС-1, ДНС-1 и другие объекты.

За семь месяцев нынешнего года объем строительных работ выполнен на 4840 тысяч рублей, что составляет 136 процентов плана. Ко Дню строителя подготовлены к сдаче в эксплуатацию термохимическая установка на ЦТП Мегионского месторождения, гребенки на семь и шестнадцать вводов на Самотлоре, два двенадцатиквартирных дома в совхозе, один восьмиквартирный, комбинат бытового обслуживания, детский сад.

Но итогам социалистического соревнования среди строительных управлений треста «Тюменьнефтепромстрой» наш коллектив неоднократно завоевывал первые места. В честь 100-летия со дня рождения В. И. Ленина 134 работника СМУ-5 были награждены юбилейными медалями «За доблестный труд», семь человек награждены грамотами ЦК КПСС, десяти бригадам присвоено звание коллективов коммунистического труда, 246 человек являются ударниками коммунистического труда, 184 борются за это высокое звание. Один участок механизации и две бригады — комсомольско-молодежные.

(Окончание на 3 стр.).

Встречая свой праздник

Свой праздник — День строители — рабочие, служащие, инженерно-технические работники СМУ-5 встречают большими трудовыми успехами. Только по Самотлорскому участку, руководит которым Николай Андреевич Праздников, сдано в эксплуатацию 145 километров выкидных линий и 32,2 километра нагнетательных водоводов. Выполнен годовой план по обвязке скважин и строительству трубопроводов.

Сейчас на участке заканчивается сооружение столовой и общежития, идет подготовка тринадцатого и четырнадцатого кустов к обвязке.

Лучшие на этом участке — Сергей Яковлевич Мерзлинин, Анна Петровна Бокова и другие.

СМУ сдало в эксплуатацию ремонтно-механическую мастерскую, четыре теплицы, готовятся к сдаче гостиница, детский сад и другие объекты.

Выполняя решения июльского Пленума ЦК КПСС по развитию сельского хозяйства, управление для Нижневартовского совхоза решило построить и сдать в эксплуатацию два коровника на 100 голов каждый, телятник на 180 голов и заготовить 300 тонн грубых кормов. Свои обязательства коллектив выполнит.

И. КАЛУГИН,
секретарь партийной организации СМУ-5.

ЦИФРЫ и ФАКТЫ

◆ «День строителя» установлен Указом Президиума Верховного Совета СССР в 1955 году. Празднуется во второе воскресенье августа.

◆ Строители — один из передовых отрядов рабочего класса — насчитывают 9 миллионов человек. Механизаторы и монтажники стали ведущими профессиями на стройках.

В труде мужал коллектив

И как сегодня не написать о Петре Степановиче Васильеве, бригадире плотников, который трудится со дня основания управления. Скромный, на первый взгляд медлительный, он всегда продуманно организует работу бригады. Поэтому здесь нет скачков, штурмовщины, производственные нормы систематически выполняются на 140—150 процентов и с хорошим качеством. Не случайно Петр Степанович избран председателем цехового комитета участка. У него можно и совет получить, и поддержку в трудную минуту, и поделиться с ним мнением.

На этом же участке трудится Софья Алексеевна Торгонина. В 1965 году она устроилась к нам разнорабочей, сейчас выросла до бригадира маляров. Любовью к труду, умением заниматься с учениками, по-матерински их наставлять она снискала у своих товарищей глубокое уважение.

Гордостью нашего коллектива является Николай Маркович Дубаренко — машинист экскаватора. На самые трудные участки направляют Николая Марковича. Большая доля землеройных работ на Самотлоре выполнена им досрочно.

Хочется назвать имя Альбины Родькиной — маляра, которая является примером в труде и учебе. Альбина в прошлом году окончила вечернюю среднюю школу рабочей молодежи и сейчас успешно учится в Тюменском индустриальном институте, она хорошо воспитывает двух своих детей.

Добросовестно работает Василий Федорович Вакуленко — плотник участка № 2, Виктор Захарович Жилин — бригадир монтажников. Рефгат Киримов — газосварщик, Сергей Яковлевич Мерзликин — монтажник, Владимир Иванович Шаров и многие другие.

Иван Михайлович Шаповал — столяр. Со своим звеном он творит чудеса на отделке общежития. Его мастерству приезжают поучиться из Сургута и Нефтеюганска.

Трудно перечислить всех работников управления, которые своим трудом внесли немалый вклад в успехи нашего коллектива. Горячо поздравляю всех работников нашего славного коллектива, всех строителей с праздником, желаю больших трудовых успехов, здоровья и счастья.

Т. ОСИПОВА,
начальник отдела кадров СМУ-5.



Один из тех, чей вклад в общее дело коллектива СМУ-5 значителен, — Петр Куприянович Рожков. Петр Куприянович — машинист экскаватора. Его сложный механизм не знает простоев: механизатор следит за тем, чтобы возникшая неисправность устранялась сразу.

Фото А. Новоселова.

Обязательства выполнены

Повышенные социалистические обязательства брал к своему празднику — Дню строителя — коллектив СУ-12. Сегодня бригада Бориса Семенова с радостью рапортует: принятые обязательства выполнены досрочно.

Нефтяники Мегиона получили хороший подарок — новый шестнадцатиквартирный жилой дом.

Отлично трудится и бригада мастеров, возглавляемая коммунистом Галией Загудиллиной. К Дню строителя комсомольско-молодежная бригада брала обязательство покрасить два детских сада. Эти работы уже выполнены. Кроме того, бригада закончила покраску зданий на Урьевской перекачивающей станции.

Ежесменно нормы маляры выполняют на 175 процентов.

Коллектив строителей СУ-12 поддержал почин нефтяников Нижневартовского по достойной встрече XXIV съезда КПСС. Июльский план по объему работ только собственными силами выполнен на один миллион 150 тысяч рублей, то есть вдвое больше планируемого.

Б. ЛЕВАНДОВСКИЙ,
наш внештатный корреспондент.

ЖДУТ большие дела

Нет мирнее и почетнее профессии, чем строитель. И еще нигде, наверное, так ярко не видятся плоды человеческого труда, итог поисков и мечтаний, как здесь. Это очень хорошо видно и на примере нашего поселка.

— Несколько лет назад, — рассказывает главный инженер СУ-13 Ричард Эдуардович Ланге, — здесь стояло всего несколько домиков. Поселок рос, благоустраивался, и только руками одного нашего коллектива застроена добрая половина. Это целые жилые кварталы, магазины, школы, клубы, детские сады и ясли.

И сейчас коллектив нашего управления вместе с субподрядными организациями: КММУ-1, КММУ-3, СУ-13, МУ-6, «Двигательмонтаж», «Промсвязь» и «Союзантисептик» ведет большой комплекс строительных и монтажных работ. Ведется строительство средней школы на 960 мест, больничного комплекса, хлебопекарни и склада для муки, базы геофизики, детского сада, магазина на двенадцать рабочих мест. Хорошеет резервная зона и пятый квартал, заливаются фундаменты и растут этажи новых жилых домов. К концу года СУ-13 должно сдать 11 899 квадратных метров жилья.

Есть чем похвалиться управлению и к празднику строителей. Семимесячный план по генподряду освоен на сумму 7278 тысяч рублей, а собственными силами выполнен на 90,6 процента. Подготовлены к сдаче в эксплуатацию кислородная станция, КНС-1, КНС-2 с дожимными насосными станциями на Самотлоре; начал выпуск продукции цех железобетонных изделий.

Большой труд вложил коллектив в подготовку и сдачу важнейших нефтяных объектов: ЛЭП-35 Мегионского месторождения и ЛЭП-35 Самотлорского месторождения.

Любой успех прежде всего зависит от людей, от их труда. И как не гордиться плотником Иваном Яковлевичем Зыковым, столяром Геннадием Николаевичем Ударцевым, рамщиком Григорием Петровичем Шаповаловым, плотником Степаном Авраамовичем Половюком, прорабом Иваном Михайловичем Теряевым, начальником участка Владимиром Николаевичем Васильевым и еще многими другими.

Это они показывают образцы добросовестного отношения к труду, сознательного и творческого отношения к делу. Это они являются лучшими представителями самой мирной и созидательной профессии на земле, профессии строителя.

...А впереди у коллектива управления еще больше забот и дел. Годовой план по генподряду должен составить 16 миллионов 958 тысяч рублей, а своими силами предстоит освоить 9 миллионов 35 тысяч. Эти большие цифры значат, что нужно с хорошим качеством и в срок сдать начатые промышленные объекты: второй крупнопанельный дом, склад ОРСа на 1440 квадратных метров, два свинарника, хлебопекарню, жилье и ряд других объектов. Это значит, что уже сейчас нужно обеспечить нулевые циклы многих жилых домов и общественных зданий, а отделочным участкам суметь обеспечить ввод всех этих объектов в эксплуатацию.

В. ПЯТЫРОВА.



Бригада Василия Довгаля (снимок слева) — одна из лучших в студенческом отряде «Ласточка».

Довгаль — коммунист, студент Винницкого медицинского института. Умеет правильно руководить коллективом, разумно организовать его деятельность.

НА СНИМКЕ справа: бригада делает заливку бетона в опалубку отмостки вокруг домов.

Фото: А. НОВОСЕЛОВА.



Дарящие тепло

— Или люди это подобрались такие, — рассказывает начальник четвертого участка Григорий Дмитриевич Чижмак, — или бригадир у них с головой, или еще по какой причине, но бригада эта одна из немногих в управлении, где уже несколько лет подряд почти нет текучести кадров. И по итогам труда она всегда занимает одно из первых мест.

Бригада, о которой шла речь, — слесари-монтажники. А руководит ими Василий Николаевич Спиридонов. Это — старый и опытный строитель, не один десяток лет стажа за его плечами. Начинал учеником газосварщика в Татарии, овладел смежными профессиями электросварщика и слесаря-сантехника. В нашем поселке с шестьдесят четвертого года. Вместе со своей бригадой проводил тепло в поселке.

— В бригаде у меня девять человек, — рассказывает Спиридонов,—в основном это уже опытные, знающие свое дело строители. К таким можно отнести Исая Петровича Семенова, Александра Ивановича Терлеева, Семена Семеновича Юрьева. Валерий Шумаров и Иван Пашетко пришли к нам учениками. Сегодня они тоже стали настоящими мастерами своего ремесла, они не отстанут в труде от бывших наставников.

Газосварщик Александр Городецкий в бригаде новичок, а о коллективе у него сложились свои добрые мнения:

— Бригада действительно дружная и живет по принципу «Один за всех — все за одного». И здесь нет таких, кто хотел бы отдохнуть тогда, когда все работают в поте лица.

На мой взгляд, немаловажным является и то, что каждый в бригаде имеет смежную профессию. Александр Городецкий, например, кроме профессии газосварщика еще и слесарь-сантехник. Да и каждый в этом коллективе может при случае стать и газо-электросварщиком, и слесарем-сантехником.

— А секретов у нас нет никаких, — говорит Василий Николаевич Спиридонов,—просто все главное—в людях. Я вот уже много лет бригадир и не помню такого случая, чтобы кто-то не вышел или опоздал на работу или был бы в нетрезвом состоянии.

Недавно бригада закончила работы на последних из восьми теплицах Нижневартовского совхоза. Сейчас мы проводим тепло в двенадцатиквартирный дом для рабочих этого же совхоза.

Многие объекты бригада сдает раньше срока.

— Это потому, — добавляет Александр Иванович Терлеев, — что у нас четко все продумано и организовано. Каждый знает, чем он будет заниматься сегодня, завтра, какой объем работ нужно сделать за месяц, чтобы выполнить план.

В. МИХАЙЛОВА.

Сегодня — Всесоюзный день физкультурника



Физкультура и спорт все прочнее входят в жизнь всех слоев населения нашей страны. Сотни тысяч людей ежедневно приходят на спортивные базы и стадионы. Только сельские добровольные спортивные общества объединяют в своих рядах 10 миллионов человек.

Массовость советского спорта — залог новых побед наших спортсменов на различных соревнованиях в СССР и за рубежом.

НА СНИМКЕ: на физкультурном празднике. Идут знаменосцы спортивных обществ.

Фотохроника ТАСС. Фото В. Шандрина.

• Дело всего народа

БУДУЩЕЕ рождается сегодня

«В советской деревне, — сказал в своем докладе на июльском Пленуме ЦК КПСС тов. Л. И. Брежнев, — все возрастают темпы и размах производственного, культурно-бытового и жилищного строительства. Строительство на селе, — подчеркнул он, — стало большой отраслью народного хозяйства».

Уже сейчас 95 процентов сельского населения пользуются электричеством, свыше семнадцати миллионов — газом. Построены тысячи современных школ, дворцов культуры, стадионов, магазинов, торговых центров. За годы Советской власти только в колхозах сдано в эксплуатацию 700 миллионов квадратных метров жилой площади. Общий жилой фонд села превышает ныне один миллиард квадратных метров.

Полным ходом идет ликвидация старой, сложившейся еще в дореволюционный период системы расселения в деревне. Основное направление в решении этой проблемы — сооружение крупных поселков городского типа. Если в 1969 году в стране насчитывалось 704 тысячи населенных пунктов, то в 1969 их осталось 471 тысяча. Причем, количество мелких деревень сократилось почти вдвое.

Но и это лишь первые шаги. В дальнейшем деревень останется всего 175 тысяч. Жители остальных переедут в укрупненные, благоустроенные населенные пункты. Такие поселки уже построены в различных областях страны. Это село Большие Бортники колхоза «Гигант» в Белоруссии, центральные усадьбы совхозов «Заря коммунизма» и «Яхромский» в Московской области, село Кодаки на Украине и другие.

Благоустроенных сельских населенных пунктов с каждым годом становится все больше и больше. Возводятся они, как правило, на месте существующих деревень, аулов, кишлаков, расположенных в удобных, обжитых районах с разветвленной сетью дорог.

Постепенно за счет более совершенной планировки, застройки и полного благоустройства эти села превратятся в населенные пункты городского типа. Одна из главных черт такого преобразования — многопрофильные поселения, в которых наравне с сельскохозяйственным производством разовьется и промышленность. Научно-исследовательские учреждения, техникумы, институты, а также предприятия по обслуживанию туризма и массового отдыха завершат этот комплекс.

В 1970—1975 годах в каждой области, в крае, автономной республике будут созданы два—три комплексных экспериментально-показательных поселка. Уже сейчас творческая мысль архитекторов, ученых, строителей утверждается в бетоне, металле и стекле на территории первых таких поселков, расположенных в Эстонии, в Одесской и Гродненской областях.

В. ДОРОШЕНКО.

ИСТИННЫЕ энтузиасты

ВОСЬМОГО августа в стране отмечается праздник--День физкультурника.

Мне бы в этот день хотелось рассказать о лучших спортсменах-энтузиастах коллектива НПУ имени В. И. Ленина. А рассказать есть о ком. Это прежде всего Владимир Павлов, Александр Вдовин, Василий Бортник.

Когда я впервые встретился с Володей Павловым, то, честно признаться, проглотил язык: тяжелая фигура, суровое лицо и испытующий взгляд. Но первое впечатление оказалось обманчивым. Стоило мне заговорить о предстоящих лыжных соревнованиях, как сразу же вся монументальность его рассыпалась. Оказалось, он «заражен» лыжным спортом.

Будучи начальником цеха РММ, он со всей серьезностью отнесся к моему визиту, как будто организация лыжной команды была самой актуальной проблемой в настоящую минуту.

Буквально за неделю до соревнований мы сумели приобрести для спортсменов НПУ лыжи и лыжные ботинки. А каждый лыжник представляет себе, что такое новые лыжи, ботинки, лыжные палки и сколько нужно времени и труда для того, чтобы их просмолить, подогнать, обкатать для предстоящих соревнований...

После трудного рабочего дня Володя Павлов и Миша Бебнев часами задерживались в механической мастерской — готовили лыжи для команды девушек.

Команда лыжников, практически без единой тренировки, вышла на старт в день открытия зимней спартакиады, которая длилась два дня. В мороз, да еще с ветром, находиться на открытом месте весьма неприятно. И в этой обстановке Володя Павлов помогал девушкам намазать лыжи, советовал парням, какую применить мазь для данной погоды и каждого старался ободрить шуткой.

И от этой, казалось бы на первый взгляд, маленькой заботы, людям становилось теплее, поднимался спортивный дух. В результате команда заняла второе место, проиграв только команде СМУ-5 всего несколько обидных очков.

Но было бы ошибкой видеть в Павлове только лыжника-энтузиаста. Достаточно сказать, что он председатель ДСО «Труд» коллектива НПУ имени В. И. Ленина, член районного совета ДСО «Труд». Радиус общественной работы достаточно велик, чтобы не иметь почти свободного времени. Какие бы соревнования ни проходили в коллективе НПУ, в Нижневартовском районе — у Володи Павлова всегда находится время помочь организаторам. Просто он истинный энтузиаст спорта!

САША Вдовин появился в нашем коллективе в августе прошлого года. Он приехал после окончания Тюменского индустриального института. Никто не знал, что он имеет первый разряд по настольному теннису. Парень сам пришел в комитет комсомола и предложил организовать секцию по этому виду спорта. Его идею с радостью поддержали, но не было помещения, где бы можно было поставить теннисные столы. Единственный стол находился в красном уголке энергоцеха.

Саша вел секцию, выполнял разные комсомольские поручения, был избран в состав комитета ВЛКСМ. Работая дежурным инженером энергоцеха, он за короткий период подготовил команду, которая стала чемпионом НПУ этого года.

Но Вдовин на достигнутом не останавливается. Впереди районные соревнования, розыгрыш кубка. Он расширяет диапазон спортивной деятельности, готовит не одну, а две команды, которые будут защищать честь коллектива НПУ. Энтузиазм спортсмена оплачивается сторицей: обе команды занимают сейчас первые и вторые места. Сам Саша становится чемпионом в личном первенстве Нижневартовского района.

Но самые главные трудности впереди. Нужно было готовиться к соревнованиям на первенство среди нефтяных городов Тюменской области, которые проходили в Урае. Состав команды ясен: едут все представители из коллектива НПУ.

После трехдневной напряженной борьбы в Урае Саша стал чемпионом Тюменской области в личном первенстве. В общем зачете команда Нижневартовского района заняла второе место.

С ВАСЕЙ Бортником я познакомился в первый день его приезда в Нижневартовский. Глядя на его тонкое, нежное лицо, никогда не подумаешь, что этот худощавый юноша играл в команде, которая выиграла первенство Союза среди студенческих команд средне-технических заведений в городе Октябрьский по волейболу.

В Нижневартовском он уже не первый раз. Был на практике в Мегионе. Понравилось. И вот приехал сюда навсегда. На него обратили внимание не сразу. Только после игры в команде по волейболу на первенство района.

В спортивных кругах Нижневартовского о нем заговорили после июльской поездки в Ханты-Мансийск на окружные соревнования по легкой атлетике в составе сборной района. Да и было о чем говорить: первое место по прыжкам в длину, первое место по бегу на 100 метров, первое место команды по волейболу, в составе которой Бортник был лучшим.

Я не раз наблюдал, как Вася на тренировках никогда не возмущался промахами партнера, а наоборот, успокаивал виновного, мол, ничего, в следующий раз получится...

И поэтому ребята всегда хотят с ним играть в одной команде. Когда у Васи появилась семья, то друзья-скептики говорили: простился Бортник со спортом! Но этого не случилось. Вася все так же регулярно посещает тренировки и успешно выступает в сборной НПУ, в сборной района.

В июле этого года он ездил с командой Нижневартовского района в Тюмень на первенство области среди спортколлективов «Труд». Команда заняла седьмое место из 15 возможных. Это больше успех легкоатлетов, если учесть, что они лишены всякой тренировки, так как у нас нет до сих пор простейшей спортивной площадки. В этих состязаниях Бортник занял первый приз по тройному прыжку и третье место в эстафете.

Способного парня взяли в сборную области в спортколлектив ДСО «Труд». Выступая там, он закрепил свой успех и остался единоличным призером по этим видам спорта.

В настоящее время сборная команда по волейболу готовится к поездке в Сургут на первенство городов-нефтяников. В составе команды, видимо, будет и Бортник.

В заключение хотелось бы от души поздравить с днем физкультурника всех спортсменов нашего коллектива, а особенно Василия Зверева, Мишу Бебнева, Юру Андронова, Юрия Фефелова, Татьяну Аверину, Галину Сапунову и Клавдию Аюпову.

Д. ЦЕПЕЛЕВ,
инструктор физкультуры НПУ им. В. И. Ленина.

За редактора Н. УСТЬЯНЦЕВА.



ПО СИСТЕМЕ «ОРБИТА»

ВОСКРЕСЕНЬЕ, 9 АВГУСТА

8.15 — Концерт. 9.30 — Для детей. «Пожарная команда Фелиситас». 10.00 — «Сегодня — День строителя». 10.30 — Кубок СССР по футболу. Финал. «Динамо» (М) — «Динамо» (Тб.). 12.10 — «Сегодня на манеже». 13.00 — Для воинов Советской Армии и Флота. 13.30 — «В мире животных». 16.30 — «Встречи с Русским музеем». 17.00 — «Клуб кинопутешественников». 18.00 — «Мастера экрана».

НАШ АДРЕС И ТЕЛЕФОНЫ: Рабочий поселок НИЖНЕВАРТОВСК, улица Пионерская, 6. ТЕЛЕФОНЫ: редактора — 0-98, зам. редактора — 0-85, промышленного отдела — 0-85 (2 звонка), ответственного секретаря и отдела писем — 0-87, типографии — 0,87 (2 звонка).

Нижневартовская типография управления по печати Тюменского облисполкома



Достойно встретим XXIV съезд Ленинской партии.

Плакат художника В. Викторова (издательство «Изобразительное искусство»).

Фотохроника ТАСС.

● **Наши интервью**

Бур уходит к подземным кладам

— Как идут сегодня дела у мегионских нефтеразведчиков? — с таким вопросом наш корреспондент обратился к начальнику геологического отдела Мегионской нефтеразведочной экспедиции **О. М. ПЕРЕГУДОВУ.**

Вот что он рассказал:

— Буровые бригады нашей нефтеразведки заглядывают в глубь недр сразу на двух нефтеносных площадях. Бригада бурового мастера В. Шидловского ведет проходку скважины № 10 на Агане. Глубина забоя составляет около двух тысяч метров. Вообще эта скважина будет одной из самых глубоких: проектная отметка проходки — 2500 метров.

Буровая бригада мастера Ф. Хафизова заканчивает проводку разведочной скважины № 22А на Самотлоре. На этой же нефтеносной площади ведут работы еще две бригады.

Только на днях закончила проходку скважины № 44 бригада Н. Овчаренко. А сегодня коллектив приступил к бурению скважины № 60.

Пролетарии всех стран, соединяйтесь!

ЛЕНИНСКОЕ ЗНАМЯ

ОРГАН НИЖНЕВАРТОВСКОГО РАЙОННОГО КОМИТЕТА КПСС И РАЙОННОГО СОВЕТА ДЕПУТАТОВ ТРУДЯЩИХСЯ ТЮМЕНСКОЙ ОБЛАСТИ

№ 96 (2166) Год издания 29-й | ВТОРНИК, 11 АВГУСТА 1970 г. | Цена 2 коп.

Продукция нового завода

На Нижневартовском заводе железо-бетонных изделий идет освоение продукции. Завод будет поставлять строительные детали для домов, плиты для обустройства дорог. Но самое главное — это производство газобетона. Три тысячи квадратных метров в год очень нужного строительного материала будет выпускать новый завод.

В. СМИРНОВ,
секретарь парткома треста «Мегионгазстрой».

ЗАГОТОВКА КОРМОВ—ДЕЛО НЕОТЛОЖНОЕ

Быстро растущим поселкам нефтяников — Нижневартовскому и Мегиону — все больше требуется молока и мяса. А молоко, как говорят в народе, у коровы на языке. Хорошо покормишь ее — и получишь необходимую продукцию. Чтобы выполнить план по росту животноводческой продукции, совхозу «Нижневартовский» требуется заготовить нынче 5100 тонн сена и 1326 тонн силоса.

Задача, поставленная перед заготовителями кормов, не из легких. Как же она решается? Пока неудовлетворительно. На пятое августа совхоз имел всего 570 тонн сена и ни килограмма — силоса. За предыдущие два дня прирост застогованного сена составил менее 70 тонн. Такие темпы никого, разумеется, не могут устроить.

Серьезные опасения вызывает состояние дел в Мегионском отделении. Отделение крупное — бывший совхоз, там надо застоговать 1800 тонн грубых кормов и заложить 600 тонн силоса. Сена в стогах есть пока не многим более 200 тонн, в копнах — около 100 тонн. Получился разрыв между сенокошением и стогованием.

В ненастную погоду мегионцы не работают, ждут ясных солнечных деньков, а их все нет. И когда-то они будут? Безделье разлагающе действует на некоторых рабочих, они начинают пьянствовать, нарушать трудовую дисциплину.

Можно и нужно метать сено, не дожидаясь, когда оно окончательно просохнет. Но в таком случае нужна соль. Обыкновенная, поваренная. Ее в отделении нет. Соли достаточно в орсе, да опять нелады: начальник орса в отлучке, и вопрос остается нерешенным. Между тем соль очень нужна, нужна сейчас, сию минуту, ее отсутствие сдерживает работу на лугах. Сметать плохо просохшее сено без соли — загубить труд, сено сгниет.

Передовые хозяйства в ненастье закладывают силос. В Мегионе никто на это не настроен. Закладывать силос в траншеи мешает слабый грунт, а как укрепить стены траншеи — ничья мысль в этом направлении не работает. Пригодился бы наземный способ силосования, но в 1968 году он не удался и нынче в совхозе не рискуют прибегнуть к нему.

За последнее время все большее применение находит заготовка сенажа: утрамбовка провяленного до определенной влажности побуревшего сена. Получается отличный корм, сохраняющий всю свою питательную ценность. Заготовляют его в сырую погоду, не дожидаясь солнечных дней. В хозяйстве есть специалисты, приготовление сенажа — дело нехитрое. И становится непонятным: почему в совхозе «Нижневартовский» не находит применения передовой метод?

Специалистам хозяйства, директору Я. М. Мармышеву, управляющим отделениями и, прежде всего, управляющему Мегионским отделением М. М. Полищуку следует более оперативно решать вопросы, умело маневрировать, применяя те или иные наиболее эффективные способы заготовки кормов, используя для этого все возможности.

«Сельское хозяйство — это такая отрасль, — подчеркивал в своем докладе на июльском Пленуме ЦК КПСС тов. Л. И. Брежнев, — поднимать которую по-настоящему можно лишь общими усилиями... В наше время никто не имеет права стоять в стороне от решения большой народнохозяйственной, политической задачи, какой является дальнейший значительный подъем сельскохозяйственного производства».

Стремясь успешнее выполнить Постановление Пленума ЦК КПСС, коллективы предприятий и организаций района оказывают совхозу шефскую помощь в добывании кормов. Неплохо идут дела в НПУ, СУ-13, Ватинской конторе бурения, на нефтепромысле № 2.

К сожалению, есть руководители, которые отмахиваются от шефской помощи, заготовку кормов откладывают на неопределенное время. К таким относится исполняющий обязанности начальника СУ-909 Б. М. Рыбак. Коллектив Ватинской АТК обязался заготовить 100 тонн сена, но обязательство не выполняется. Рабочие, выделенные за заготовку кормов, еще на прошлой неделе скосили травы на 80 гектарах, а подобрать ее не спешат.

Прочную кормовую базу создать можно, для этого необходимо организовать массово-политическую работу на лугах, поднять роль социалистического соревнования, создать сенозаготовителям все условия для высокопроизводительного труда.

Строители отметили свой праздник

В МИНУВШУЮ СУББОТУ В КЛУБЕ «ЮБИЛЕЙНЫЙ» СОСТОЯЛОСЬ ТОРЖЕСТВЕННОЕ ЗАСЕДАНИЕ, ПОСВЯЩЕННОЕ ДНЮ СТРОИТЕЛЯ.

С ДОКЛАДОМ ВЫСТУПИЛ ГЛАВНЫЙ ИНЖЕНЕР ТРЕСТА «МЕГИОНГАЗСТРОЙ» С. В. КИНДРАТ. БОЛЬШАЯ ГРУППА СТРОИТЕЛЕЙ НИЖНЕВАРТОВСКОГО НАГРАЖДЕНА БЫЛА ПОЧЕТНЫМИ ГРАМОТАМИ И ЦЕННЫМИ ПОДАРКАМИ.

В ЗАКЛЮЧЕНИЕ ВЕЧЕРА СОСТОЯЛСЯ БОЛЬШОЙ КОНЦЕРТ, КОТОРЫЙ ДАЛИ СТУДЕНТЫ ИЗ СТРОИТЕЛЬНЫХ ОТРЯДОВ.

НОВОСТИ

ЗАСТОГОВАЛИ 67 ТОНН СЕНА

Большую помощь Нижневартовскому совхозу в сеноуборочных работах оказал коллектив тракторной конторы. Бригада, возглавляемая начальником отдела эксплуатации С. И. Галигурой, досрочно перевыполнила плановое задание, заготовив 67 тонн сена.

Ежедневно перевыполняли нормы на копнении и стогованиями тт. Антипин, Мжельский, Голба, Гурьев, Пантелеев.

А. ПАЛЬЯНОВ.

●

Новый участок

В Нижневартовском СМУ-5 создан новый производственный участок. Если раньше все механизмы были сосредоточены на участке механизации, то теперь работают отдельно участок эксплуатации и участок ремонта техники. Это способствует более рациональному и четкому использованию механизмов, которых в СМУ-5 насчитывается около семисот единиц.

А техника продолжает прибывать: только в последние дни получен корчеватель марки Т-100М, две бетономешалки.

И. КАЛУГИН,
секретарь партийной организации СМУ-5.

●

Поступает техника

Нефтяники Нижневартовского получают новую технику. С успехом используются на нефтепромыслах района групповые автоматизированные замерные установки типа «Спутник» в специальном северном исполнении. Они приспособлены для раздельного сбора нефти.

Недавно промысловики получили один такой агрегат, который будет обслуживать сразу 26 скважин. Это почти вдвое больше, чем раньше.

В ближайшее время ожидается прибытие насосных установок для подземных кустовых насосных станций, а также насосно-компрессорных труб с гладким покрытием для борьбы с отложением парафина.

П. ХОДОВЕЦ,
начальник технического отдела НПУ.

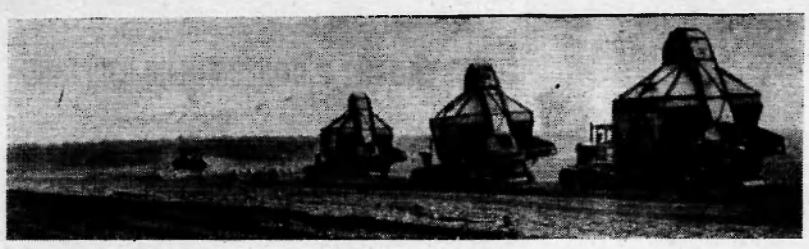

Пермская область. Передвижная механизированная колонна Пермского треста «Мелиоводстрой» неподалеку от города Краснокамска сооружает торфопредприятие, которое сможет давать 200 тысяч тонн органо-минеральных удобрений в год. Уже в нынешнем году оно даст для колхозов и совхозов области 40 тысяч тонн торфо-аммиачных удобрений и 15 тысяч тонн подстилочного торфа.

НА СНИМКЕ: комбайны ведут подборку фрезерного торфа.

Фото Е. Загуляева. Фотохроника ТАСС.

ОРГАНИЗАТОР СОЗИДАТЕЛЬНОЙ РАБОТЫ НАРОДА

КОММУНИСТЫ, все советские люди с большим воодушевлением встретили весть о созыве в марте будущего года очередного XXIV съезда КПСС. Предстоящий съезд подведет итоги многогранной деятельности партии по руководству коммунистическим строительством, внутренней и внешней политикой Советского государства за период, насыщенный важными событиями в жизни нашей страны и всего мира. Съезд определит перспективы и конкретные задачи дальнейшей борьбы за выполнение Программы КПСС.

Советский народ добился немалых успехов, претворяя в жизнь решения XXIII съезда партии и Пленумов ЦК КПСС. Построены сотни мощных предприятий, оснащенных современной техникой, освоен выпуск новейших машин, приборов, товаров народного потребления. На 32 миллиона тонн по сравнению с 1961—1965 гг. увеличился среднегодовой сбор зерна, больше производится мяса, молока и других продуктов. Растет вклад советской науки во все отрасли народного хозяйства. Повысилось благосостояние трудящихся. Об этом ярко свидетельствует, в частности, сообщение ЦСУ СССР об итогах выполнения Государственного плана развития народного хозяйства СССР за шесть месяцев текущего года.

Организатор и вдохновитель всей созидательной работы советского народа — ленинская партия коммунистов. «У нас нет и не может быть другой политической силы, — говорил тов. Л. И. Брежнев на торжественном заседании, посвященном ленинскому юбилею, —которая была бы способна с такой полнотой и последовательностью учитывать, сочетать и координировать интересы и потребности всех классов и социальных групп, всех наций и народностей, всех поколений нашего общества, как это делает Коммунистическая партия. Партия выступает как организующее ядро всей общественной системы, как коллективный разум всего советского народа».

В период развернутого строительства коммунизма роль партии как организатора и политического вождя советского народа все более возрастает. Руководя советским обществом, партия в любой конкретный момент умеет выделить из всего многообразия задач главные, основные. Сегодня такими задачами являются всемерное повышение эффективности общественного производства, значительный рост производительности труда. Решить их можно путем ускорения научно-технического прогресса, внедрения достижений науки и техники во всех отраслях народного хозяйства. Таковы установки декабрьского (1969 г.) и июльского (1970 г.) Пленумов ЦК КПСС, на это направляется внимание и энергия коммунистов, всех трудящихся.

На первый план в развитии народного хозяйства ныне выступают качественные факторы. Это значит — наращивать производство и улучшать продукцию все в большей мере надо за счет рационального использования имеющихся мощностей, обновления оборудования, повышения, плодородия каждого гектара земли, за счет экономии и бережливости. А это в свою очередь предполагает совершенствование методов планирования и управления производством, усиление борьбы за высокую организованность и дисциплину, правильную оценку труда каждого работника.

На июльском Пленуме принята развернутая, научно обоснованная программа ускоренного развития сельского хозяйства. В ближайшие годы предусмотрено коренным образом улучшить его материально-техническую базу, оснастить колхозы и совхозы современными машинами, обеспечить их минеральными удобрениями, широко развернуть мелиорацию земли, борьбу с эрозией почвы. Повышается роль науки в развитии сельского хозяйства.

В центр внимания сельских партийных организаций поставлены вопросы повышения культуры земледелия и животноводства в колхозах и совхозах, внедрения достижений науки и передовой практики, эффективного использования капитальных вложений, земли, техники, удобрений и других материальных ресурсов и денежных средств. На этой основе будут обеспечены дальнейшее повышение производительности труда, рост производства и продажи государству всех сельскохозяйственных продуктов, улучшение жизни в деревне.

Во всех своих замыслах и делах партия прочно опирается на массовые организации трудящихся — профсоюзы, советы, комсомол и другие, на живое творчество масс, ставшее, говоря ленинскими словами, основным фактором новой общественности. КПСС, ее первичные организации постоянно заботятся о развитии инициативы трудящихся. Одним из могучих средств для этого служит социалистическое соревнование. Миллионы трудящихся соревнуются за высокую культуру производства, строгое соблюдение режима экономии, лучшее использование резервов.

На июльском Пленуме ЦК отмечалось, что в организации соревнования на селе кое-где допускается легкий, формальный подход: обязательства зачастую не подкрепляются организаторской работой, в отдельных хозяйствах за обязательства выдаются плановые задания, иногда они бывают даже ниже ранее достигнутых результатов. Партия нацеливает сельских коммунистов совершенствовать формы и методы соревнования, усилить его гласность, умело сочетать моральное и материальное поощрение за достижение лучших результатов, что особенно важно сейчас, в напряженные дни уборки урожая. Обязательства должны быть всесторонне обоснованы, действительно отражать инициативу и опыт людей, побуждать их к творческой работе.

Сельские коммунисты в связи с подготовкой к XXIV съезду КПСС сосредоточивают главное внимание на осуществлении мероприятий, разработанных в ходе обсуждения итогов июльского Пленума ЦК КПСС, на неуклонном выполнении государственных планов и социалистических обязательств по производству и продаже сельскохозяйственной продукции. Этому они подчиняют свою организаторскую и идеологическую работу.

В ходе коммунистического строительства, конечно, могут возникать помехи и трудности. Партия учит никогда не закрывать глаза на них, а находить действенные меры их преодоления. Именно в том и состоит искусство партийного и государственного руководства, чтобы вовремя заметить возникающие проблемы и наметить пути к их решению. Партийные организации, развивая критику и самокритику, внимательно прислушиваясь к мнению коммунистов, всех трудящихся, сплачивают коллективы, направляют их усилия на быстрейшее устранение выявленных недостатков и успешное решение конкретных задач коммунистического строительства.

Н. ЛЯПОРОВ.

Модернизация оборудования

В цехе пароводоснабжения НПУ им. В. И. Ленина заканчивается монтаж нового оборудования. Уже установлены пять водогрейных котлов марки НР-18 с поверхностью нагрева в 130 квадратных метров каждый.

В ближайшее время будут установлены еще два котла. Это позволит увеличить мощность паровой котельной почти в три раза.

Кроме того, производится замена насосов для циркуляции воды в теплотрассах, устанавливаются три дымососа типа Д-10.

В. ЗВЕРЕВ,
и. о. начальника цеха ПВС НПУ.

*

К новому учебному году

В Нижневартовском районе полным ходом идет ремонт школьных зданий. Строители из Нижневартовского СМУ-5 закончили внутренние работы в помещении восьмилетней школы в районном центре. Сейчас ведется внешняя обшивка здания.

Близок к завершению и ремонт школы № 1.

В Ларьяке капитально ремонтируется здание интерната. Строится новая школа в поселке Больше-Тархово. Большую помощь в ее строительстве оказывает Нижневартовский леспромхоз.

Т. МАРТЫНОВА,
инспектор районо.

НАС ПОЗВАЛА ДОРОГА...

ВОТ уже больше месяца мы, бойцы студенческого строительного отряда «Элап-70», трудимся на объектах жилой зоны поселка Нижневартовского. Как и весь пятнадцатитысячный отряд Украины, ребята из факультетов электротехнического и аэропортов вносят свой вклад в освоение самотлорской нефти.

Не очень приветливо встретила нас тюменская тайга, до недавних пор охранявшая тайну огромнейших запасов «черного золота»: дожди, холод, бездорожье и болота. Но ведь мы и приехали сюда для того, чтобы бороться и побеждать. Нас позвало в дорогу не только желание вдохнуть запах тайги, но и оставить плоды труда рук своих. Сегодня, как и в каждый из шести дней недели, ребята из отряда закладывают фундаменты жилых и общественных зданий, корпусов больничного комплекса, трудятся на лесах технических сооружений и административного здания райкома и райисполкома Нижневартовского, строят дороги и подъездные пути, ведут отделочные работы, благоустраивают кварталы поселка.

Пусть большая часть членов отряда не владела до этого строительными специальностями, не была знакома с навыками труда строителя, не знала его языка, зато у молодежи было горячее желание оказать помощь своим трудом в создании жилой и производственной базы Самотлора.

Зато сейчас каждый из нас свободно оперирует понятиями: марка бетона, пластичность, жесткость, колер, укрывистость, ложковый или тычковый ряд, отметка подошвы фундамента или моечная рейка. Молодой человек, знавший до сих пор о топоре, лишь как об инструменте для заготовки дров, устанавливает сегодня тем же топором опалубку под колонны, столбы или пилястры и выполняет при этом норму выработки на 150—180 процентов.

Но быть в Сибири только строителем — это значит не жить разносторонней жизнью. Здесь нужны наши песни, лекции, спортивная активность, веселый и содержательный отдых. Наши парни доказали, что они не забыли о проникновенной душевной мелодии под гитару у костра, футболе, волейболе или зажигательном кавказском танце в кругу друзей под аккомпанемент ладошек.

Мы не забываем также о местном населении, с кем приходится трудиться. На всех участках совместной работы установились товарищеские отношения с соседями по труду.

Уже две недели трудится бригада студентов отряда в далеком отсюда хантыйском поселке Чехломей, чтобы дети рыбаков и охотников могли учиться в хорошо оборудованной школе, а взрослые посещать благоустроенный местный клуб.

Мне говорили, что Нижневартовский в переводе на русский язык означает ворота. Я не знаю первоначального смысла этого слова, но сейчас Нижневартовский — это действительно ворота к самотлорской нефти, а мы — одни из тех, кто строит эти ворота.

Пройдут годы, в статистических сводках, последних известиях, по радио, телевидению, в технической и художественной литературе будет часто упоминаться Самотлорское месторождение нефти. И каждый из нас, стоящий сегодня на линейке, освещаемой восходящим сибирским солнцем, сможет тогда с гордостью заявить, что частица и его труда вложена в это великое общенародное дело.

М. ДЕМИДЕНКО,
инженер отряда «ЭЛАП-70».

В ХАРЬКОВСКОМ физико-техническом институте АН УССР ведутся исследования по проблеме управляемых термоядерных реакций и физике плазмы. Здесь разработаны эффективные способы создания высокотемпературной плазмы.

Широко развернулись работы по изучению удержания горячей плазмы в замкнутых магнитных ловушках.

В последние годы в институте сооружен ряд уникальных экспериментальных установок, на которых получены важные научные результаты. Среди них — стелларатор «Сириус», стелларатор - торсатрон «Сатурн» и крупнейший в мире стелларатор «Ураган-1».

Работы института вносят важный вклад в решение актуальной проблемы современности



— проблемы управляемых термоядерных реакций.

НА СНИМКЕ: замкнутая магнитная ловушка для изучения особенностей высокочастотного нагрева плазмы «Омега». Лаборант В. В. Бронников и старший инженер С. С. Калиниченко за наладкой установки.

Фото А. Татаренко.

Фотохроника ТАСС.

ЧИТАТЕЛЬ ПИШЕТ В РЕДАКЦИЮ

«Кто с мечом к нам придет, от меча и погибнет!»

ТАК назывался вечер, организованный недавно клубом «Молодой патриот» при профсоюзном клубе строителей «Юбилейный».

Активом «Молодого патриота» стала допризывная молодежь. Но двери широко открыты для каждого. Так и на этот раз на вечер пришли люди разных возрастов, все желающие. С лекцией «Кто с мячом к нам войдет, от меча и погибнет» выступила секретарь районной организации общества «Знание» З. С. Колоколова.

У клуба большие планы. Его слушатели познакомятся с военной историей нашей страны, выдающимися полководцами и флотоводцами России, а затем с жизнью и борьбой героических защитников нашей Родины во время гражданской и Великой Отечественной войн. Наряду с этим мы намерены организовать вечер проводов в Советскую Армию и вечер встречи с воинами, находившимися на службе в рядах Советских Вооруженных Сил.

Клуб «Молодой патриот» вступил в третий год своей работы. За истекшие два года проведены несколько встреч слушателей с ветеранами военной службы, вечера на тему «Нас водила молодость в сабельный поход» (встреча с участниками гражданской войны), «В буднях великих строек» (встреча с энтузиастами первых пятилеток), «Бойцы вспоминают минувшие дни» (встреча с участниками Великой Отечественной войны), «Ракеты на службе мира» (знакомство с современной военной техникой), театрализованный вечер «Этих дней не смолкнет слава», на котором присутствовали воины-сибиряки (он был посвящен 50-летию Сибирского Военного округа), проводы в Советскую Армию (встречи с воинами, служащими в рядах Советской Армии и ряд других интересных вечеров.

В начале августа состоялось открытие детского патриотического клуба «Чапаевец». После небольшой лекции ребята просмотрели кинофильм «Александр Невский».

Н. НЕЛИДОВ,
директор клуба «Юбилейный».

НА СНИМКАХ: продавцы магазина «Тайга» В. И. Ребреш (вверху) и Е. А. Савельева.

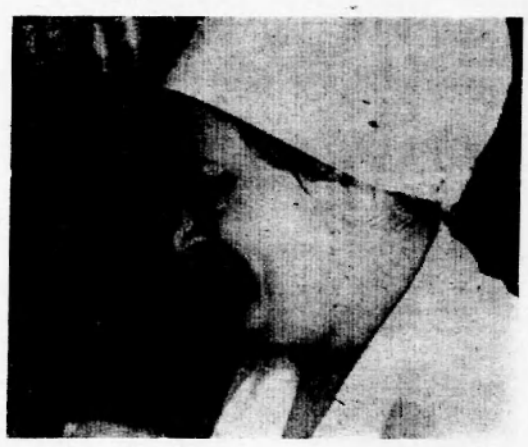

На вахте — работники торговли

Лето — горячая пора для работников торговли Севера. В навигацию в наш адрес поступает очень много товаров, особенно нынче. Поток грузов в этом году увеличился на 50 процентов. Этого требует быстро растущее население нефтяных поселков.

Складских помещений для годового запаса товаров не хватает. Все это создает определенные трудности, однако коллектив орса № 3 преодолевает их.

Доброго слова заслуживает бригада грузчиков, руководит которой директор базы Михаил Максимович Андреев. Грузчики Иван Панкратов, Павел Захаров, Иван Мусиенко, Леонид Макеев, Николай Савин, Филипп Липперт работают, не жалея своих сил и времени.

Случается, что груз приходит ночью. Бригаду М. М. Андреева не надо упрашивать, она тут же приступает к делу. В результате суда не простаивают под разгрузкой.

Только хорошее можно сказать о заведующих складами Лидии Васильевне Кремер и Алле Камуз, о кладовщице Нелли Логиновой.

Слаженно действует торговый отдел, возглавляемый заместителем начальника орса Риммой Павловной Хрень. Отдел четко выполняет свои функции, своевременно принимая, учитывая товары и доставляя их в магазины.

Коллектив магазина «Тайга» — директор Инна Михайловна Самочкина, продавцы Анна Андреевна Комарова, Валентина Ивановна Ребреш, Екатерина Антоновна Савельева, Вера Степановна Кудасова, Клавдия Михайловна Заречнова, Александра Урванова, Надежда Интименева — стремятся быстрее и культурнее предложить товар покупателю.

Хорошо обслуживают население продавцы магазинов № 1 и № 4 Анна Митрофановна Романкова, Дина Сергеевна Уварова, Эмма Ивановна Иванова.

Коллектив орса готовится достойно встретить XXIV съезд КПСС, а это значит: своевременно принять товары, полностью их сохранить, изо дня в день культурно обслуживать покупателя.

М. НЕМЧЕНКО,
секретарь патрийной организации орса.

Шефы — должники

Коллектив СУ-909 треста «Тюменьдорстрой» взял шефство над национальным поселком Отхеурье. Такой шаг надо только приветствовать!

Три года назад наши шефы начали строить помещение под медицинский пункт. Для такой солидной организации, какой является строительное управление № 909, подарить медпункт ничего не стоит, не пройдет и года, как небольшое лечебное учреждение будет готово.

Так думали охтеурцы, но не так обернулось дело. В течение трех лет помещение все-таки было построено, однако отделочные работы остаются незавершенными. Помещение не утеплено, не оштукатурено, рамы без стекла. Печи, правда, сложны, но так, что пожарный инспектор их запломбировал, топить запретил строго-настрого: их надо перекладывать.

Мы просим шефов из СУ-909: направьте, пожалуйста, в Охтеурье бригаду строителей, доведите начатое дело до конца!

В. НАТУСНИН,
председатель исполкома Охтеурского сельсовета.

В Нижневартовском нужен пункт забоя скота

Если совхоз «Нижневартовский» не в состоянии построить свой скотоубойный пункт по независящим от него причинам, то местные органы района должны, просто обязаны решить вопрос о строительстве районного скотоубойного пункта с пропускной способностью 10—25 голов крупного рогатого скота за смену, по типовому проекту № 59—103 в самом поселке Нижневартовский. В штат скотоубойного пункта, кроме забойщиков, должны быть включены ветврач и ветсанитар, освобожденные от текущих ветеринарных обязанностей.

Этот вопрос давно назрел, исполнение же его требует безотлагательных мер, так как в самом поселке много крупного и мелкого рогатого скота и свиней забивается владельцами на дому. Забивается в антисанитарных условиях и без ветсанэкспертизы мяса и субпродуктов, реализуется на дому же, ибо ветслужба районной ветеринарной станции по борьбе с болезнями животных при всем желании не в состоянии проконтролировать подворный забой скота частными владельцами.

Все это, в конечном счете, может привести к пищевому токсикозу людей. Кроме того, в 1969 году, до воссоединения двух совхозов, только на фермах Нижневартовского совхоза было забито более трехсот голов крупного рогатого скота. Это и привело к снижению категорийности мяса из-за неудовлетворительной обработки тушек и внутренних органов забитых животных. Забой скота на случайных, необорудованных местах, вообще везде должен быть запрещен, это подтвердит и райэпидстанция.

П. НЮРКИН,
гл. ветврач совхоза.

Помогите нашей столовой

Если говорить на языке цифр, предприятие наше работает хорошо. Полугодовой план товарооборота выполнен на 106, а план выпуска продукции собственного производства — на 126 процентов. Это и на самом деле так. Повара Зина Стройкова, Таня Дронова, Галя Набиуллина, раздатчица блюд Валя Жукова, сборщица посуды Мария Петровна Шевель, мойщица посуды Надежда Федоровна Трусова, кассир Аня Апарина, заведующая производством кондитерского цеха Валя Дойникова и многие другие (всего 80 человек) делают доброе дело. Они стремятся к тому, чтобы посетители были всегда довольны.

Однако одного желания мало. Коллектив работает с тройной нагрузкой, потому что в Нижневартовском не хватает столовых, а население поселка увеличивается, особенно сейчас, с приездом студенческих строительных отрядов. Мы не в состоянии держать меню в течение дня: к концу обеда или ужина не хватает уже многих блюд.

Из продуктов пониженного качества, какие зачастую поступают к нам, не так-то просто подготовить отличную пищу. Плохо, с перебоями снабжают нас электроэнергией и водой, а канализация вообще не работает. Это отрицательно сказывается на качестве приготовляемой пищи. Более того: на какое-то время приходится закрывать столовую.

И еще вот что мешает нам. Посетители наши — в основном люди культурные, вежливые, но заглядывают пьяницы и хулиганы, особенно вечером. Призвать к порядку их, а в некоторых случаях привлечь к ответственности за мелкое хулиганство, — некому. Работники милиции, дружинники обходят столовую стороной.

Такие вот у нас трудности. Хочется надеяться, что руководители не отмахнутся от наших нужд, и необходимые условия для работы столовой будут созданы.

Н. ГАВРИЛОВ,
заведующий столовой.



ИМ ГОВОРЯТ: „СПАСИБО!“

В столовой СУ-3 орса № 3 ежедневно питается около сотни рабочих. И всегда они говорят «спасибо» тем, кто готовит вкусные блюда и создает уют.

Здесь все знают повара Маню Григорьевну Очкасову. Хорошо трудится и Анастасия Александровна Новолихина. За самоотверженный труд в ноябре прошлого года приказом управления орса № 3 ей была вынесена благодарность.

Свой опыт и знания Маня Григорьевна и Анастасия Александровна передают молодым — Нине Лимоновой и другим.

В. ТОСИЧ,
А. МИРЗА,
студенты.

Летние адреса школьников

КАНИКУЛЫ в разгаре. Где и как проводит их пионерия Нижневартовского? На этот вопрос нашему корреспонденту ответили Федор Семенович Удовенко, председатель райкома профсоюза работников нефтяной и химической промышленности и Таисья Яковлевна Томина, заведующая методическим кабинетом районного отдела народного образования.

Ф. С. УДОВЕНКО:

Летняя оздоровительная работа среди школьников организована нынче, на мой взгляд, вполне удовлетворительно. Сто пятьдесят детей нефтяников отдохнули в первую смену в наших южных черноморских лагерях «Юность», «Тюменец». Сто ребят побывали в туапсинской «Снежинке», 60 — в тюменском лагере «Орленок». Сейчас, во вторую смену, ребятишки снова отдыхают в «Снежинке», «Юности», «Орленке»; 25 человек поехали на Азовское море, 20 — в Татарию, в «Космос» — пионерский лагерь на Каме.

Тридцать пять школьников-ребят, чьи отцы и матери строят наш поселок, имели возможность отдохнуть в пионерском лагере «Факел», увидеть прекрасную природу Абхазии, еще 35 находятся там и сейчас.

Сорок ребятишек набираются впечатлений в Таганроге, 20 съездили в Татарию, в пионерский лагерь «Ленинец», что в Нижнекамске. Тюменский «Гайдар» принял 80 маленьких жителей нашего поселка. Одним словом, нынешним летом потребность в путевках была удовлетворена полностью. Мы не отказали ни одному из тех, кто просил их.

Планы на следующее лето? Намечаем построить свой, нижневартовский лагерь на 120 мест. И, как нынче, отправить мальчишек и девчонок к морю, чтобы они оттуда вернулись окрепшими, подросшими, загорелыми, как негритята.

Т. Я. ТОМИНА:

Мы, педагоги, постарались сделать все возможное, чтобы и летом наши питомцы не остались без присмотра. Организованы детские площадки при всех трех школах поселка. Там дети проводят целый день. Ходят на экскурсии и в походы, играют. Родители могут быть совершенно спокойны; на площадках организовано трехразовое питание, и ребенок всегда под надзором опытных воспитателей.

Действует пионерский лагерь «Ласточка» при студенческом отряде. Многие из ребят, которые отдыхали там в первую смену, хотят остаться и на вторую.

Особенно много впечатлений привезли ребятишки из путешествия по Оби. Только за нынешнее лето три группы школьников, — всего более 100 человек, — плавали на теплоходе от Нижневартовского до Новосибирска. Великолепие сибирской реки надолго останется в их памяти. Понравился им и город.

Мы стараемся, чтобы дети хорошо отдохнули летом, набрались сил перед долгим и трудным новым учебным годом.



ДРВ. В мастерской электростанции города Винь (провинция Нгеан).
Фото В. Соболева.
Фотохроника ТАСС.

НА ВДНХ

На ВДНХ СССР недавно появился новый доильный агрегат АДМ-8 с молокопроводом, разработанный Рижским специальным конструкторским бюро по комплексу машин для ферм крупного рогатого скота. Агрегат осуществляет машинное доение коров в

НОВИНКА идет на фермы

стойлах, транспортировку выдоенного молока по стеклянному трубопроводу в молочное отделение, фильтрацию и охлаждение его, групповой учет надоенного молока от каждых 50 коров.

Чем же он отличается от своего ближайшего родственника — молокопровода Даугава-200?

АДМ-8 имеет целый ряд преимуществ. На «Даугаве», например, кормораздатчик не мог свободно подходить к стойлам, ему мешали трубы молокопровода, которые приходилось убирать в землю, а это нарушало санитарные условия. У АДМ-8 молокопровод поднимается вверх, и кормораздатчик любого типа беспрепятственно проходит к местам содержания скота. Принципиально новыми являются совмещение вакуумных и молочных кранов, что упрощает эксплуатацию агрегата, а также автоматизированная промывка и дезинфекция молокопровода, которая значительно облегчает труд доярок.

Большие изменения произошли и в молочном отделении. Теперь молоко, поступающее по стеклянному трубопроводу, попадает в молокосборник, а уже отсюда перекачивается в фильтр грубой очистки (это — также новшество, примененное на АДМ-8).

Установка снабжена устройствами, позволяющими определять жирность молока каждой коровы при контрольных дойках.

Доильный агрегат может применяться и в неэлектрифицированных коровниках. В качестве источника тока для приведения его в действие и освещения коровника конструкторы предлагают использовать передвижную электростанцию ПЭС-15 А-М.

Весь агрегат, рассчитанный на 200 коров, обслуживают всего четыре человека. Изготовлена установка АДМ-8 на Розекненском заводе доильных установок.

Путевку в жизнь и на Выставку новая доильная установка получила в подмосковном совхозе «Бронницкий». Здесь ее в течение года проверяли в производственных условиях.

— Установка надежна в работе. Во время эксплуатации она ни разу не вышла из строя, — говорит зоотехник совхоза Н. С. Агафонов. — В отделении, где смонтирована АДМ-8, производительность труда увеличилась вдвое. Работать дояркам стало значительно легче. Установленные на молокопроводе счетчики молока позволяют точно определить выработку каждой доярки. А это важно для начисления зарплаты.

Доволен АДМ-8 и главный врач совхоза З. П. Карпова.

— Доильные агрегаты, — говорит она, — не травмируют вымя коровы, и поэтому она охотно отдает все свое молоко. Причем молоко, сдаваемое отделением, чистое, без запаха и примесей, почти все первой группы. За такое молоко совхоз получает больше денег.

Сейчас в совхозе «Бронницкий» строится новая ферма на 400 голов. Она будет оборудована агрегатом АДМ-8.

УНИВЕРСАЛ ИЗ ЛЬВОВА

У каждой сельскохозяйственной машины своя профессия, но в наше время особую ценность представляют такие, которые могут выполнять несколько работ.

Универсальным задумали конструкторы Львовского ГСКБ и новый подкормщик-опрыскиватель ПОУ. С его помощью можно не только вносить в почву раствор аммиака, являющийся хорошим питательным «бульоном» для растений, но и бороться с сорняками и вредителями полей.

Машина рассчитана на совместную работу со многими тракторами отечественных марок. Ее основное оборудование, навешивающееся на трактор, состоит из двух баков емкостью 600 литров, гидравлических мешалок и шестеренчатого насоса.

Механический питатель и защитник урожая ПОУ работает в агрегате с плугами, сеялками или культиваторами. По производительности он значительно превосходит применявшуюся до сих пор гербицидно-аммиачную машину ГАН (при опрыскивании — на 20 процентов, а при внесении жидкого удобрения — на 45). Существенно снижаются затраты труда и эксплуатационные расходы. За час можно подкормить растения на площади до трех гектаров или внести гербициды, произвести опрыскивание против вредителей на площади до 8,7 гектара. Обслуживает агрегат один человек.

ПОУ показана на ВДНХ СССР. выпускает ее «Львовсельмаш».

Проходной балл — творчество

В ПРИЕМНЫХ комиссиях вузов страны напряженное время. На столы ложатся заявления абитуриентов. Скоро конкурсные экзамены. Исключение составляет, пожалуй, лишь один институт. Его адрес: Москва, Тверской бульвар, дом 25. Здесь давно закончен прием заявлений, и будущие студенты уже сдали свой первый и самый главный экзамен — экзамен на мастерство.

...Этот особняк известен многим. Его называют «домом Герцена» потому что здесь в 1812 году родился великий русский писатель, революционер-демократ Александр Иванович Герцен.

Много лет «дом Герцена» был местом литературных вечеров и встреч писателей. Здесь читали свои стихи Валерий Брюсов, Александр Блок, Владимир Маяковский, Сергей Есенин. Сейчас в «доме Герцена» готовят кадры будущих писателей, поэтов, литературных критиков.

В числе первых слушателей Литературного института имени Горького были Евгений Долматовский, Маргарита Алигер, Сергей Васильев. В стенах этого вуза учились Константин Симонов, Чингиз Айтматов, Расул Гамзатов, Лев Ошанин, Юлия Друнина, Владимир Солоухин, Василий Федоров, Роберт Рождественский. С ним связаны имена Алексея Суркова, Михаила Светлова, Федора Гладкова, Константина Федина, Льва Кассиля, воспитавших целую плеяду замечательных литераторов. За годы существования института более 1500 выпускников получили дипломы, 480 из них стали членами Союза писателей СССР.

В нынешнем году свои повести, рассказы, стихи, статьи представили на суд опытных литераторов свыше тысячи абитуриентов. Отобраны лучшие работы, их оказалось около 150.

Среди абитуриентов литинститута Валентин Васичкин. Он работает бригадиром полеводческой бригады в одном из колхозов Орловской области. Давно увлекается поэзией и, по мнению членов жюри, пишет неплохие стихи: «Самостоятельный почерк в лучших вещах рукописи угадывается четко. Радует настроение автора — светлое, доброе. Темы стихов навеяны не чтением книжек, а землей, деревней, которую автор знает не понаслышке и любит не декларативно».

Биография Анатолия Кудрякова, лесника из Ивановской области, уместилась на одной странице. Родился в деревне. После окончания школы работал подпаском, прицепщиком на тракторе, грузчиком, потом выбрал профессию лесника. И не случайно в его стихах главным «героем» стал лес, родная природа.

Валентина. Гомоненко — машинист мостового электрокрана. Она работает на строительстве города Алапаевска Свердловской области. «Стихи не все равноценны, но много в них интересных, живых мыслей» — такой отзыв дал ее творчеству поэт Евгений Долматовский...

Творческий конкурс завершен. Впереди — экзамены, пора волнений, тревог.

Москва.

Я. ПЕНЬКОВ,
корр. ТАСС.

Радость семьи бурята

Недавно в доме бурята Чимитдоржи Бодиева отметили радостное событие. Его сыну Намжилу, сотруднику Бурятского филиала Сибирского отделения Академии наук СССР, присвоена ученая степень кандидата физико-математических наук. Теперь в семье Бодиевых трое ученых. Старшие сыновья Ширап и Дугар защитили диссертации еще раньше, во время учебы в Москве и Ленинграде. Сейчас они преподают в бурятском пединституте.

Чимитдоржи Бодиеву пошел семидесятый год. Он — сын потомственного скотовода Кижингинской долины. С ранних лет трудился в родном селе Улзыто, где одним из первых вступил в колхоз, работал шорником. Его хомуты, седла и другие изделия, отделанные серебром и медью, славились на всю округу.

Старый Чимитдоржи воспитал восьмерых детей. Советская власть помогла старому буряту дать им высшее образование.

Улан-Удэ.

(Корр. ТАСС).



Бомбей (Республика Индия). Производственные мастерские технологического института, построенного с помощью Советского Союза.
Фото В. Кошевого.
Фотохроника ТАСС.

За редактора Н. УСТЬЯНЦЕВА.

ТЕЛЕВИДЕНИЕ

11 АВГУСТА, ВТОРНИК

18.00 Телеспектакль для школьников «Голубая чаша».
19.00 Новости.
19.10 Передача «Наши интервью».
19.25 Фильм «Встреча с Чукоткой».
19.45 Художественный фильм «18-й год».
21.25 Фильм-опера «Царская невеста».

12 АВГУСТА, СРЕДА

17.00 Фильм-сказка для детей «Калиф Аист».
18.10 Художественный фильм «Хмурое утро».
19.50 Новости.
19.55 Киноочерк с Самотлора.
20.05 Фильм-концерт «Весенние ритмы».

НАШ АДРЕС И ТЕЛЕФОНЫ: Рабочий поселок НИЖНЕВАРТОВСК, улица Пионерская, 6. ТЕЛЕФОНЫ: редактора — 0-98, зам. редактора — 0-8, промышленного отдела — 0-85 (2 звонка), ответственного секретаря и отдела писем — 0-87, типографии — 0,87 (2 звонка).

Нижневартовская типография управления по печати Тюменского облисполкома

Пролетарии всех стран, соединяйтесь!

ЛЕНИНСКОЕ ЗНАМЯ

ОРГАН НИЖНЕВАРТОВСКОГО РАЙОННОГО КОМИТЕТА КПСС И РАЙОННОГО СОВЕТА ДЕПУТАТОВ ТРУДЯЩИХСЯ ТЮМЕНСКОЙ ОБЛАСТИ

Год издания 29-й
97 (2161)
ЧЕТВЕРГ
13
АВГУСТА
1970 г.
Цена 2 коп.

XXIV съезду КПСС — достойную встречу

Перед началом учебного года

КАК ВСЕГДА, бережно, по-доброму снаряжает Советская страна своих детей в большой поход за знаниями.

Забота о развитии народного образования, обучении и воспитании подрастающего поколения является законом жизни нашего государства. Вот и сегодня не найти такого района, города, села, где бы не велись приготовления к началу занятий в школах.

Предстоящий учебный год — особенный. Он будет проходить под знаком достойной встречи XXIV съезда КПСС, станет своеобразным отчетом нашей школы, учительства, органов просвещения о выполнении директив партии в области народного образования.

Как известно, в соответствии с решениями XXIII съезда КПСС в стране осуществляется переход к всеобщему среднему образованию молодежи. За последние годы произошли качественные изменения в содержании образования. Планомерно вводятся новые программы обучения, отражающие современное состояние научно-технического прогресса. Начальная школа переходит с четырехлетнего на трехлетний срок обучения. Наступающий учебный год является решающим во всей этой работе, связанной с совершенствованием системы обучения и воспитания школьников. Успехи ее закладываются сегодня, они во многом зависят от того, как школы, учителя и учащиеся будут оснащены всем необходимым для занятий.

До первого сентября осталось меньше месяца. За этот короткий срок с помощью партийных и советских органов предстоит рассмотреть и решить многие вопросы подготовки к началу учебного года.

Горячая пора на школьных стройках. В этом году предусмотрено возвести новые учебные здания почти на миллион мест. Строители Москвы и Ленинграда, многих краев и областей Российской Федерации, Украины, Грузии, Эстонии порадовали учителей и учащихся сотнями новых красивых современных школ, которые с первого сентября гостеприимно распахнут свои двери. Успешно завершаются работы на школьных стройках Ульяновской, Вологодской, Магаданской областей, Северо-Осетинской АССР.

Но так хорошо обстоит дело не везде. Медленно возводятся школы в Молдавии, Киргизии. В Курской области, например, за первое полугодие было освоено лишь 27 процентов годовых ассигнований, предусмотренных на эти цели, план ввода школьных зданий к первому сентября сорван. В большом долгу перед ребятами строители Азербайджана и Туркмении. Здесь из года в год не осваиваются капиталовложения, выделяемые государством на школьное строительство. Не пора ли партийным органам этих республик серьезно спросить с руководителей строительных организаций за постоянный срыв школьного строительства? Ведь ясно: там, где медленно возводятся школы, растет многосменность занятий, в классах увеличивается количество учащихся. Терпеть этого нельзя.

В оставшееся до начала занятий время надо правильно организовать на стройках труд людей, полнее использовать технику, наладить бесперебойное снабжение материалами. Исполкомы местных Советов депутатов трудящихся должны этим заниматься настоятельно и каждодневно. Следует тщательно разобраться с положением на каждой пусковой стройке и принять исчерпывающие меры к завершению строительства. Нельзя забывать и о ремонте действующих школ. Приведение в порядок учебных помещений, подготовку к работе в зимних условиях нужно завершить в ближайшие дни.

Особую заботу должны вызывать школьные интернаты. В этом году в связи с выводом четвертых классов из начальных школ в средние и восьмилетние многие дети из отдаленных сел и деревень будут поселяться по месту занятий. Правильно поступают там, где строят для них добротные типовые интернаты при школах. Заслуживает всяческой поддержки инициатива колхозов и совхозов, передающих детям новые жилые дома.

Сейчас полным ходом завозятся в школы мебель, учебное оборудование. С большой ответственностью относятся к заказам органов народного образования многие заводы, министерства, ведомства. В то же время в трудное положение ставят школы Министерство электротехнической промышленности СССР, Министерство местной промышленности РСФСР. Их предприятия срывают планы выпуска учебных пособий, школьно-канцелярских принадлежностей.

Естественно, что учащиеся и их родители хотят заранее приобрести все учебники. Очень нужны новые книги и учителям, чтобы заблаговременно ознакомиться с ними, продумать весь круг вопросов, предусмотренных программой. В этом году школьники получают 285,5 миллиона экземпляров учебников. Цифра громадная! Основная масса учебной литературы уже вышла в свет. Теперь дело главным образом за торгующими организациями, которые призваны обеспечить организованное снабжение книгами всех школьников. Предстоит в кратчайшие сроки завезти учебники в те районы, куда они еще не поступали, окончательно уточнить потребность в них на местах, не допускать, чтобы в одних районах был их избыток, а в других — недостаток. В редакцию поступают письма читателей, свидетельствующие о том, что в ряде мест нет пока должного порядка в организации продажи новых и закупки старых учебников. Книготорги должны вести всю эту работу в тесном контакте со школами.

Министерства просвещения республик, отделы народного образования, институты усовершенствования учителей проводят немало полезных мероприятий, направленных на то, чтобы учительство хорошо подготовилось к учебному году. И это понятно: впереди педагогов ждет много нового, интересного и в то же время сложного. Сейчас особенно важно усилить методическую вооруженность учителей начальной школы, преподавателей, осваивающих работу по новым программам. К тому же, как всегда, в школы в эти дни прибывает многочисленное пополнение выпускников педагогических учебных заведений, которые будут проводить свой первый самостоятельный урок. Всем им на помощь надо привлечь опытных методистов, мастеров педагогического труда, лучшие преподавательские силы институтов и университетов.

Большие надежды возлагают на школу партия, народ. И надо сделать все необходимое, чтобы она встретила первое сентября во всеоружии.

(Передовая «Правды»).

ПРИНЯТЫ ВАЖНЫЕ РЕШЕНИЯ

В Мегионской нефтеразведочной экспедиции состоялось открытое партийное собрание, на котором были обсуждены три важных вопроса.

Сначала нефтеразведчики обсудили решения июльского (1970 г.) Пленума ЦК КПСС. Принято обязательство помочь Мегионскому отделению Нижневартовского совхоза — заготовить 200 тонн сена. Уже сегодня бригада из 26 человек трудится на сеноуборочных работах. Осенью коллектив поможет совхозу в уборке картофеля.

Затем обсуждался вопрос о выполнении мероприятий по улучшению использования резервов производства и усилению режима экономии. Намечены дополнительные меры по совершенствованию производства.

Нефтеразведчики обсудили новые социалистические обязательства в честь XXIV съезда КПСС. Намечено пробурить сверх годового плана шесть тысяч метров пород, выполнить план по приросту запасов нефти к 53-й годовщине Октября, сверх годового задания опробовать одну скважину, завершить план первого квартала 1971 года по проходке к дню открытия съезда.

Л. КУЗЮТИН,
зам. секретаря партийного комитета Мегионской нефтеразведочной экспедиции.

ПОВЫШЕННЫЕ ОБЯЗАТЕЛЬСТВА БУРОВИКОВ

В ходе социалистического соревнования в честь столетия со дня рождения В. И. Ленина коллектив Мегионской конторы бурения успешно справился с принятыми обязательствами. И вот сейчас, поддерживая инициативу промышленных предприятий Москвы по достойной встрече XXIV съезда КПСС, буровики еще раз пересмотрели свои обязательства и решили выполнить годовой план проходки скважин к 22 декабря текущего года, пробурить сверх плана 3 тысячи метров пород.

Производительность труда возрастет к концу года на 2,3 процента, а не на один процент, как планировалось ранее. Будет снижена и себестоимость одного метра проходки на 1 рубль 46 копеек. Буровые бригады решили повысить скорость проводки скважин на 2,3 процента.

Взяли повышенные обязательства и рационализаторы: получить пятьдесят тысяч рублей условно-годовой экономии.

За счет снижения себестоимости метра проходки и внедрения новой техники и технологии в бурении к концу года будет получена прибыль не менее 450 тысяч рублей, из них сверхплановой — 190 тысяч.

Принято обязательство сдать в эксплуатацию сверх плана две скважины.

М. АТАЯН,
председатель бурового комитета профсоюза.

НОВОСТИ

К НОВЫМ УСПЕХАМ

Торжественно отметил День строителя коллектив строительного управления № 12 со своими субподрядными организациями. В просторном клубе собрались маляры, штукатуры, каменщики, плотники, бетонщики, механизаторы — все те, кто дал новую жизнь «стране Мегионии». Начальник строительного управления № 12 тов. В. И. Медведев говорил об истории создания строительного управления и о той большой работе, которую проделали строители за текущую пятилетку, и о том, что предстоит сделать строителям в связи с подготовкой к XXIV съезду КПСС. В этот день секретарь партийной организации А. А. Катавцева провела торжественное собрание на строительном участке Урьевской перекачивающей станции, а председатель постройкома В. Н. Купреева — на участке СДТП.

Большой коллектив строителей полон решимости достойно встретить XXIV съезд КПСС.

На Самотлорских трассах

Каждый погожий день плодотворно используют строители Нижневартовского ДСРУ-3. Сейчас они ведут отсыпку второго слоя дорожного полотна до девятнадцатого куста Самотлорского месторождения. Пройдено уже почти около двенадцати километров.

Дорожникам осталось провести отсыпку грунта еще на полуторакилометровом пути. А затем на всей трассе будет произведена насыпка гравийного покрытия.

На строительстве новой дороги отлично трудятся шоферы Бортников и Штрейх, бульдозеристы Зозуля и Седяев, экскаваторщики Лукин и Фролов.

Все они каждый день перевыполняют плановые задания.

Ю. МАСЛОВ,
зам. начальника ДСРУ-3.

Студенческий фестиваль

В МИНУВШЕЕ воскресенье состоялся первый фестиваль студенческих строительных отрядов, приехавших в наш район.

Фестиваль открыл командир Мегионской зоны Виталий Федоров. Он предоставил слово секретарю Нижневартовского райкома КПСС Николаю Яковлевичу Токареву, который от имени бюро райкома партии и исполкома районного Совета депутатов трудящихся поздравил студентов с праздником, рассказал о делах района и пожелал ребятам успехов в работе и учебе.

С приветствием выступила также секретарь райкома комсомола Раиса Литвинова.

Михаил Николаевич Палкин — начальник СМУ-5 и Степан Васильевич Киндрат — инженер треста «Мегионгазстрой» поблагодарили ребят за труд и пожелали им здоровья, успехов в дальнейшей работе и учебе.

После торжественной части состоялись спортивные соревнования по футболу и волейболу. Среди футбольных команд победительницей стала команда Нижневартовского; на втором месте — студенческий отряд «Ласточка».

Первое место в состязаниях волейболистов заняла команда «Ласточка».

А вечером студенты и гости собрались в клубе «Юбилейный», где проходил конкурс художественной самодеятельности. Дружными аплодисментами были награждены солисты, исполнители эстрадных песен Вячеслав Каминский и Евгений Буланцан, чтец Миша Бойко и ансамбль электроинструментов.

После концерта лучшим бойцам отрядов, командирам и комиссарам были вручены грамоты райкома партии и исполкома районного Совета, райкома комсомола, а призерам, занявшим первые места в спортивных соревнованиях и художественной самодеятельности, были вручены ценные подарки.

Вечер закончился, но долго никто не уходил, так всем понравился концерт, который дали студенты.

М. ШЕВЕЛЕВА,
зав. кабинетом политического просвещения райкома КПСС.

ПРАВОФЛАНГОВЫЕ ПЯТИЛЕТКИ

Если все вместе

ФААТ Закеевич Хафизов родился в Башкирии. После окончания семи классов начал искать свой путь в жизнь. Выбрать его подсказали наставники на курсах бурильщиков. Так в 1950 году двадцатилетним юношей пришел в геологоразведку. Сначала буррабочим, потом верховым, помбуром, бурильщиком, а теперь мастер одной из передовых бригад.

Начинал разведку недр в Ферганской долине Средней Азии. Туда приехал по комсомольской путевке. Искал нефть и газ. Довелось поработать в Кузбассе, в Нарыме, а потом перебрался в Тюменский сказочный край. Коммунист Ф. З. Хафизов возглавляет буровую бригаду в Мегионской нефтеразведочной экспедиции.

В ЗАПАДНОЙ Сибири начинали работу на Баграсс в составе Нижневартовской партии. Тогда Мегионской экспедиции еще не было. Она образовалась позднее. Ни техники, ни механизмов. Купили в колхозе две лошади, вытаскивали на них из реки лес для строительства. Землю под фундамент вышки копали вручную — кирками, лопатами. Долго монтировали установку, долго бурили, долго испытывали скважину. Труда вложили много. Зато сколько было радости, когда получили первый фонтан нефти!..

С тех пор много прошло времени. Нам довелось работать на Мегионской, Аганской, Нижневартовской, Северо-Нокурской и Самотлорской площадях. И везде сопутствовал успех. Большинство скважин дало притоки промышленной нефти.

Постепенно складывался дружный коллектив бригады. Костяк его составляют норкинцы. Многие из нас школу воспитания прошли у старейшего мастера, ныне пенсионера Григория Ивановича Норкина. И сейчас мы с благодарностью вспоминаем те дни, когда работали под руководством ветерана.

Люди подобрались подготовленные, энергичные. Все свои обязанности знают глубоко, стараются. В прошлом году мы пробурили восемь скважин и прошли восемнадцать с лишним тысяч метров горных пород. Нынче запланировано 16.590 метров. За полугодие уже пробурили 12.352 метра, а дали слово иметь на своем счету не менее 18.500 метров. С выполнением обязательств, надеюсь, справимся.

В этом я убежден вот почему: бурильщики у нас замечательные люди. Михаил Симаков в Тюменскую область приехал вместе с нами из Нарыма. Уже 15 лет в разведке. Накопил большой опыт, знания имеет. Здорово работает. То же можно сказать о коммунисте Василии Костыреве, Иване Луговском. За свой труд они отмечены юбилейными Ленинскими медалями. Начинали с буровых рабочих, а теперь первоклассные специалисты своего дела.

Двадцать лет отдал благородному делу один из старейших бурильщиков Михаил Александрович Литвиненко. Скоро уже на пенсию будем провожать, а он все показывает пример молодым. Хороший человек, душевный товарищ, отличный работник.

Расторопностью, прилежностью отличаются и помбуры. Давно в экспедиции Григорий Расламбеков. Быстро в семью геологоразведчиков вошел комсомолец Иван Черкасов. К нам он пришел из ГНТУ. За короткое время освоился. Это же училище закончил Владимир Пехота. Вот уже пять лет работает у нас дизелистом.

Работящие люди — так отзываются в экспедиции о нашем старшем дизелисте Владимире Козлове, слесаре Анатолии Антропове, помощнике дизелиста Иване Емельянове.

В соревновании буровых бригад Главтюменьгеологии мы сейчас занимаем второе место. Первое удерживает бригада Героя Социалистического Труда С. П. Урусова из Шаима.

Чем объясняются наши первые успехи?

Я уже говорил, что их добиваются люди, члены нашей буровой бригады. Немалую роль играет и забота, которая проявляется со стороны администрации и разведкома экспедиции. У нас хорошо организовано питание, в достатке мы обеспечены жильем. На буровой есть газеты, журналы, книги, радиоприемники: от большой жизни не отстаем. А это все поднимает настроение рабочих, прибавляет энергии.

Сократили до минимума простои. Сейчас работаем без аварий. Это и помогает справляться с заданиями.

Коллектив бригады с большим воодушевлением встретил сообщение о созыве очередного XXIV съезда КПСС. Мы в связи с этим решили: подтвердить своим трудом высокое звание коллектива коммунистического труда, довести коммерческую скорость на станок в месяц до 1850 метров, снизить себестоимость бурения на 5 процентов, сэкономить 65 долот, 10 процентов горюче-смазочных материалов и за счет внедрения рационализаторских предложений дать условную годовую экономию в сумме 2000 рублей.

Ф. ХАФИЗОВ,
мастер буровой бригады.
(«Тюменский геолог»).



НА СНИМКЕ: идет бурение в бригаде Ф. Хафизова.

Правильно использовать кредиты Стройбанка

Обсуждаем проблемы экономики

Краткосрочный кредит служит необходимым условием планомерной и ритмичной деятельности строительных организаций.

В создании условий, необходимых для планомерной производственной и хозяйственно-финансовой деятельности строительных организаций, строек-заказчиков, предприятий, большая роль принадлежит краткосрочному и долгосрочному кредитованию. Особенно велико воздействие кредита на укрепление хозяйственного расчета, усиление контроля рублем за ходом производства и финансовой деятельностью, повышением платежной дисциплины, своевременным осуществлением расчетов, выявлением и реализацией резервов производства, мобилизацией свободных средств предприятий, организаций и населения.

Оборотные средства подрядных строительных организаций и заказчиков (застройщиков) призваны обеспечивать ритмичную работу на строительной площадке в целом, то есть они должны покрывать как затраты подрядчика, так и затраты заказчика, исходя из нормального, равномерного хода выполнения программы капитальных вложений.

В строительстве, так же как и в других отраслях хозяйства, есть потребности, на которые в силу их характера нецелесообразно выделять постоянные средства. К таким потребностям относятся сезонные условия производства и заготовок материалов, сроки поступления денежных средств и другие. Необходимые для этого оборотные средства предоставляются в виде краткосрочных и долгосрочных кредитов Стройбанка и Госбанка. Таким образом, кредит служит источником образования оборотных средств или других ресурсов, обслуживающих временные нужды строительных организаций и заказчиков.

Ссуды, выдаваемые строительным организациям, покрывают значительную часть потребности этих организаций в оборотных средствах. Потребности эти вызываются условиями, необходимыми для полного выполнения программы строительно-монтажных работ и обеспечения нормального финансового состояния.

Банковское кредитование строек-заказчиков является средством, помогающим выполнять ряд важных заданий народно-хозяйственного плана.

В социалистическом хозяйстве связь банковского кредита с процессом материального производства осуществляется непосредственно без каких-либо промежуточных операций и звеньев. Это означает, что средства во временное пользование выдаются только банком и лишь тем организациям, у которых возникает потребность в кредите, вытекающая из заданий, предусмотренных для них в планах развития народного хозяйства. Величина кредита на отдельные цели и мероприятия определяется в точном соответствии с плановыми заданиями. Поэтому все кредиты выделяются не обезличенно, а имеют планово-целевой характер.

Стройбанк и Госбанк выдают ссуды лишь в пределах плана и на цели, установленные планом, а размер ссуд и сроки их получе-

(Окончание на 3 стр.).

О ТЕХНОЛОГИИ ЗАГОТОВКИ СЕНАЖА

КОНСЕРВЫ

Дальнейшее развитие общественного животноводства во многом зависит от роста производства кормов.

«Надо значительно увеличить производство всех видов кормов—сена, сенажа, силоса, травяной муки, корнеплодов», — говорил в своем докладе на июльском Пленуме ЦК тов. Л. И. Брежнев.

На Томской государственной сельскохозяйственной опытной станции уже два года исследуется новый вид корма — сенаж. Ведется работа по созданию технологии его заготовки, изучаются кормовые достоинства в сравнении с силосом и сеном, возможность хранения в земляных траншеях и наземных буртах при различных способах укрытия.

Некоторые итоги работы специалистов станции излагаются в публикуемой статье.

Ножи косилки с хрустом врезаются в зеленую шелестящую стену, следом ложатся пышные валки трав. Проходит несколько дней, и они превращаются в ароматное сено. Не успел застоговать до непогоды—сено мокнет, темнеет, портится. А есть ли какой-нибудь выход?

Издавна сельские труженики мечтали найти такой вид корма, который можно заготавливать даже при неблагоприятной погоде и который позволил бы механизировать весь процесс уборки, полностью сохранив при этом питательные вещества. Из всех кормов наиболее полно отвечает таким требованиям сенаж. Это корм, приготовленный из травы, провяленной после скашивания до влажности 45—55 процентов. У провяленной травы листья остаются эластичными, что обеспечивает их сохранность при подборке. В отличие от обычного силоса, непременным условием сохранности которого является кислотность, консервирование сенажа достигается за счет физиологической сухости среды. При снижении влажности растений до 50 процентов водоудерживающая сила клеток увеличивается до 52 атмосфер, а максимальная сосущая сила большинства гнилостных бактерий равна 50 атмосферам. Лишенные доступа влаги, бактерии прекращают свое развитие в сенаже. Правда, сенажная масса подвержена плесени, так как сосущая сила плесневых грибков достигает 300 атмосфер, но в бескислородной среде развитие плесени прекращается. При закладке сенажа его нужно тщательно герметизировать, что достигается хорошей трамбовкой, сокращением времени закладки и надежным укрытием.

Корм получается не кислым, а пресным и по своим качествам мало отличается от зеленой травы. Высокая питательность сенажа обеспечивается большим содержанием сухого вещества (в наших условиях до 63 процентов от общей массы). Общее содержание кислот в сенаже, заготовляемом в нашем хозяйстве, колеблется от 4,4 до 10,5 грамма в одном килограмме корма. Кислотность силоса значительно выше — до 24 граммов.

Сенаж — настоящая кладовая питательных веществ. В килограмме сенажа содержится 0,33 кормовой единицы, 55—60 граммов переваримого протеина и не менее 40 миллиграммов каротина. Общие потери питательных веществ во время приготовления сенажа в среднем составляют всего десятую часть, при обычном силосовании — до четверти, а при заготовке сена — 30—40 процентов.

Технология заготовки сенажа довольно проста. Трава скашивается косилками, подвяливается и сгребается в валки колесно-пальцевыми граблями ГВК-6. Применять на сгребании массы поперечные грабли нежелательно, так как это приведет к значительным потерям листьев и соцветий, содержащих большую часть питательных веществ. Из валков подборка сенажной массы и ее измельчение производятся комбайном СК-4 Таганрогского завода, оборудованным измельчителем.

Мы испытали два приема подборки и измельчения сенажа. В первом случае использовали переоборудованный силосный комбайн КС-2,6. Для этого сняли мотовила, пальцы режущего аппарата и на его брус установили на трех кронштейнах обыкновенный подборщик. Привод его осуществляется от кардана режущего аппарата через коробку конических шестерен.

Но мы предпочли второй вариант. В последние годы Таганрогский завод выпускает комбайны с измельчителем соломы. Для подборки соломы ему придаются 40-кубометровые тележки. Мы используем их для уборки сенажа. Это экономичнее. При заготовке силосным комбайном требуются два дополнительных трактора (для комбайна и транспортировки травяной массы). А при уборке зерновым комбайном тележки прицепляются к нему автоматически при помощи специального устройства заводского изготовления. В этих тележках масса транспортируется к траншеям, где раскладывается погрузчиком и трамбуется колесным трактором с грунтозацепами.

Закладку сенажа производим несколькими способами. **Лучше всего закладывать травы в герметические башни** различной конструкции. Однако производство механизированных башен пока налажено слабо. Поэтому **мы изучили** в своем хозяйстве **возможность закладки сенажа в земляные необлицованные траншеи и наземным курганным способом.** Приемы укрытия разные. Траншею выкапываем шириной в две лопаты трактора С-80 и глубиной около двух метров. В такую траншею закладываем 350—450 тонн сенажа. Чтобы сенаж был высококачест-

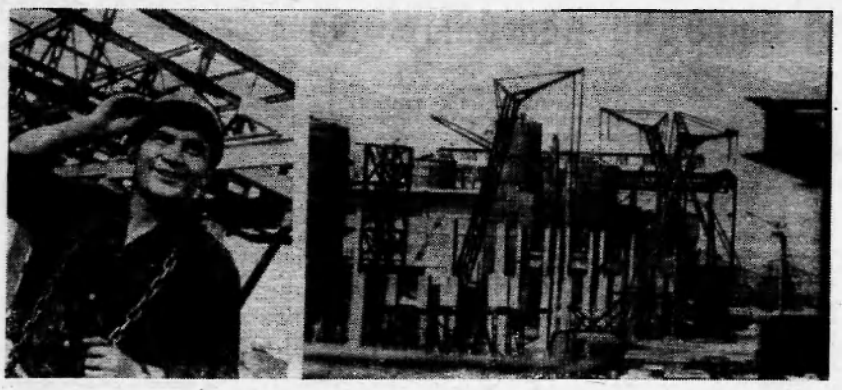

О темпах строительных работ в нашей стране говорят следующие данные. В среднем и почти каждый день в Советском Союзе вступает в строй новое промышленное предприятие. А за последние четыре года построено около 1500 крупных индустриальных объектов.

За 10 лет трудящиеся получили миллиард квадратных метров жилой площади. Это в два раза больше, чем за предыдущее десятилетие.

Год ударной ленинской вахты строители — один из передовых отрядов рабочего класса — ознаменуют новыми достижениями в труде.

Строители Ровенского завода азотных удобрений прилагают все усилия к тому, чтобы вторая очередь предприятия вступила в строй в декабре текущего года. С ее пуском народное хозяйство страны ежегодно будет получать десятки тысяч тонн серной кислоты — ценного сырья для производства минеральных удобрений.

НА СНИМКАХ: справа—общий вид строительства второй очереди Ровенского завода азотных удобрений. Слева —, один из лучших монтажников комсомолец Николай Козуб. Ежедневно он выполняет сменные задания на 150—180 процентов.

Фото П. Здоровило. Фотохроника ТАСС.

Посади три дерева!

Друзья, мы приехали сюда, в Тюменскую область, не впервые. Здесь уже привыкли, что на третий семестр тысячи студентов выезжают в Сибирь. И эту сессию принимают у нас строгие экзаменаторы: нефтяники и газовики, геологи и геофизики — те, кто осваивает богатства чудесного края.

Каждый раз мы покидаем этот край с грустью, оставляя здесь «сердца частицу». А после нас остаются кварталы новых домов, вырастают цехи и заводы.

Друзья, в Нижневартовский в этом юбилейном году приехало более тысячи представителей студенчества многих республик. Мы обращаемся к вам,

ОБРАЩЕНИЕ

Ко всем студенческим строительным отрядам Украины, ко всем студентам, строящим город нефтяников—Нижневартовский

будущие инженеры и педагоги, пищевики и строители, автодорожники и авиаторы: сделаем этот край еще прекраснее. Пусть у каждого построенного нашими руками дома, на каждой улице уже в этом году будут высажены целые аллеи декоративных деревьев. А следующим летом мы снова вернемся сюда украшать своим трудом город юности Нижневартовский.

Каждый из нас должен посадить в городе, который нас сдружил, познакомил, не менее трех деревьев. Эти молодые саженцы будут расти и крепнуть, как и сам город Нижневартовский.

Бойцы студенческого строительного отряда «ЗЛАП-70».

Правильно использовать кредиты Стройбанка

ния ставятся в зависимость от хода осуществления намеченных планом мероприятий. Банковские кредиты должны погашаться в сроки, вытекающие из планового оборота средств. Планово-целевой характер банковского кредита требует постоянной связи между размерами кредита и стоимостью материальных ценностей, являющихся обеспечением каждой ссуды и гарантией погашения. Нарушение этой связи влечет за собой необеспеченность ссуд и, как следствие этого, появляются просроченные ссуды в банке, а у ссудополучателя — непроизводительные расходы в виде повышенных процентов по ссуде.

Отделение Стройбанка в 1969 году и в первом полугодии 1970 года под досрочный завоз материалов выдало ссуд строительным организациям более 12 миллионов рублей, на затраты по незавершенному производству строительно-монтажных работ — более 10 миллионов рублей и на прочие цели—около 4 миллионов рублей.

В основном краткосрочные ссуды нашими строительными организациями используются правильно. Но имеются отдельные факты, служащие подтверждением неправильного и нерационального использования ссуд.

Ссуда на заготовку материальных ценностей сверх норматива выдается, исходя из плановой потребности в них на предстоящий период, из объемов и структуры работ, условий завоза и производства стройматериалов. Из этого следует, что средства, полученные по ссуде, должны иметь целевое назначение, то есть за счет их строительная организация приобретает основные строительные материалы. Однако строительные организации создают сверхнормативные запасы стройматериалов, не прокредитованные банком. Так, СУ-909 имеет таких материалов на 370 тысяч рублей, трест «Мегионгазстрой» — на 751 тысячу рублей, вышкомонтажная контора — 348 тысяч рублей. Кроме того, приобретаются излишние и ненужные материалы. Трест «Мегионгазстрой» имеет таких материалов на 461 тысячу рублей, Мегионская контора бурения — на 43 тысячи рублей.

Кредит на сверхнормативные затраты по незавершенному производству строительно-монтажных работ предоставляется до планового срока сдачи объектов и отдельных этапов работ заказчику. Затраты по незавершенному производству по объектам и отдельным этапам работ, не сданным в срок заказчикам, прекращенным строительством, не включенным в план, не обеспеченным проектно-сметной документацией к кредитованию не принимаются.

Несмотря на эти условия, СУ-12, СУ-13 треста «Мегионгазстрой» и СУ-18 треста «Спецгазстрой» допускают сверхплановый объем незавершенного производства, не сдают в установленные сроки отдельные этапы работ, чем ухудшают финансовое состояние своих организаций.

А. БАЙНОВА,
управляющий отделением Стройбанка.

Испытания продолжаются

Завершен первый этап испытаний одного из блоков термо-химической установки на центральном товарном парке Нижневартовского. Опробование блока проводилось на воде.

Предварительные итоги говорят о том, что новая система блоков вполне себя оправдывает.

Испытательные работы велись под руководством оператора Ф. Даутова и слесаря газового хозяйства В. Бородина.

А. СТЮФ.

На Урьевской перекачивающей

Строители Урьевской нефтеперекачивающей станции с честью выполнили социалистические обязательства, которые принимали к Дню строителя.

Участок, возглавляемый Б. М. Тарасенко, завершил все основные строительные работы. Подготовлены объекты пускового минимума под монтаж оборудования.

ИЗ ТРАВ

венным, его нужно очень быстро заложить, тщательно утрамбовать. Закладка ведется частями. За три дня закладываем одну часть, укрываем ее землей и продолжаем работу. **Начинаем закладку с середины траншеи.** Первые тележки с сенажом разгружаем непосредственно в траншею. По мере ее заполнения разгрузка производится на краю траншеи, масса укладывается грейферным погрузчиком и тщательно **трамбуется колесным трактором МТЗ-50 с грунтозацепами.** Практика показала, что **гусеничные тракторы, в том числе и тяжелые, для трамбовки не годятся:** травяная масса накатывается на ленивцы.

В сенаже содержится много воздуха, и при трамбовке масса сильно амортизирует. Поэтому **тележки разгружаются на краю траншеи, а сенаж равномерно раскладывается грейферным погрузчиком.** Заезжать трактору с тележками в траншею нельзя **Трактор на трамбовке должен работать непрерывно в две смены. Это обязательное условие.**

Укрытие осуществляется по-разному. В одном случае сенаж в бурте или траншее прикрывается **пленкой.** Края ее присыпаются слоем земли шириной около метра и толщиной 20—30 сантиметров. Сверху пленка также придавливается землей в нескольких местах. Землей же закладываются и обнаруженные в пленке прорывы. Для укрытия сенажа **пленка склеивается в виде прямоугольного полога** размером 12х15 метров. Пленка хорошо сваривается **с помощью паяльной лампы.**

Вместо пленки можно насыпать слой земли толщиной 50—60 сантиметров. Поверх сенажа укладываются обкосы и свежая зеленая масса. Земля нагребается бульдозером, затем разравнивается и трамбуется тяжелым гусеничным трактором. **С началом заморозков землю с траншей и буртов убираем.**

При закладке сенажа необходимо соблюдать ритмичность работы, выполнять весь технологический процесс закладки в строгой последовательности. Нужно учесть, что **закладка** сенажа в бурт или траншею **не должна продолжаться более трех суток.** С учетом этого требования и определяют размер траншеи. **Через час** после скашивания зеленой массы травы сгребаются и в **течение получаса** досушиваются в валках. **Только после этого комбайны начинают подборку травяной массы.**

И на косовице, и на сгребании трав тракторы не должны забегать вперед, **чтобы масса не пересохла,** и не отставать, чтобы обеспечить подборщикам фронт работы. В условиях сухого и жаркого лета 1969 года сгребание и подборка массы, особенно злаковых трав, шли без задержек: влажность растений отвечала требованиям закладки сенажа. Влажность свежескошенной травы равнялась 65 процентам, а уже через два часа — 48,6 процента. **Обильное осадками нынешнее лето потребует некоторого увеличения времени подавливания трав.**

Одним из главных требований технологии закладки сенажа является **тщательная трамбовка.** Для предотвращения развития гнилостных бактерий важно прекратить доступ воздуха, что достигается трамбовкой и быстрым укрытием массы. Поэтому **первое время трамбовка ведется двумя тракторами с грунтозацепами.** Затем один из тракторов можно использовать на других операциях. **Один же трамбует непрерывно.** Опыты показали, что **прекращение трамбовки даже на короткое время приводит к возрастанию температуры массы в верхнем слое.** Температура может подняться до 65 градусов.

Увеличение заготовок сенажа имеет огромное значение для подъема сельскохозяйственного производства. Сенокос всегда зависит от погоды. **Заготовить же сенаж можно и в неблагоприятных условиях.** При заготовке его можно механизировать все процессы. Механические потери при этом резко уменьшаются, сохраняются наиболее ценные части растений — листья и соцветия, сокращается время сушки, задерживается утечка питательных веществ. Это вид корма, которым можно заменить сено, силос и частично корнеплоды. Упрощаются работы при заготовке и скармливании. Частичное обезвоживание делает сенаж достаточно легким. Он не прилипает ни к какой поверхности и в резаном виде может, например, транспортироваться шнеком по всей длине скотного двора. Благодаря этим качествам сенаж облегчает переход на машинную технологию производства молока и мяса, упрощает технологию кормления животных. **Для заготовки сенажа не требуется новых типов машин: используются имеющиеся в хозяйстве механизмы.**

А. АНАНЬЕВ,
заместитель директора Томской сельскохозяйственной опытной станции, кандидат сельскохозяйственных наук.

(Томская областная газета «Красное знамя». Статья печатается в сокращении).

Государственное страхование выгодно каждому

Вся деятельность Коммунистической партии и Советского правительства проникнута идеей: все во имя человека, для блага человека. Этой благородной задаче служит также государственное личное и имущественное страхование, пользующееся у нас большой популярностью.

Миллионы советских граждан имеют договоры добровольного страхования, по которым государство выплачивает большие суммы.

Распространенных видов добровольного личного и имущественного страхования несколько. Рассмотрим их каждый по отдельности.

СТРАХОВАНИЕ ОТ НЕСЧАСТНЫХ СЛУЧАЕВ

В нашей стране все делается для обеспечения нормальных условий труда и его безопасности. Однако несчастные случаи вследствие самых различных причин все же происходят как на работе, так и в быту. И тут на помощь пострадавшим приходит госстрах, возмещая в какой-то степени понесенный человеком ущерб.

Чтобы получить эту помощь, необходимо заблаговременно застраховаться. Заключить договор добровольного страхования от несчастных случаев могут граждане в возрасте от 16 до 70 лет на срок от года до пяти лет на различные суммы.

По этим договорам страхования сумма выплачивается при постоянной (полной или частичной) утрате общей трудоспособности или смерти застрахованного только от несчастного случая, происшедшего в период страхования, при движении средств транспорта, их крушении, при работе на машинах, пользовании оружием и инструментами или в результате взрыва, обвала, ожога, ушиба, удара молнии, действия электрического тока, обморожения, замерзания, внезапного отравления (кроме отравления алкоголем или другими веществами, принятыми вместо алкоголя), нападения злоумышленников или животного и других несчастных случаев, независимо от того, где они произошли — на производстве, в быту или во время отдыха.

Размер годового страхового взноса со 100 рублей страховой суммы колеблется в пределах от 25 копеек до 1 рубля 20 копеек, в зависимости от профессии страхователя и рода производства, где он работает. Так, например, при заключении договора на страховую сумму в 1000 рублей большинство рабочих предприятий, совхозов, специалисты сельского хозяйства и колхозники уплачивают страховой взнос в размере 5 рублей, а служащие, не связанные непосредственно с процессом производства, — 2 руб. 50 коп.

СМЕШАННОЕ СТРАХОВАНИЕ ЖИЗНИ

Особенность этого вида страхования заключается в том, что оно служит для трудящихся особой формой сбережения средств.

Договоры смешанного страхования жизни заключаются с гражданами в возрасте от 16 до 65 лет со сроком на 5, 10, 15 или 20 лет. Каждый застрахованный, уплачивая ежемесячно страховой взнос, накапливает к определенному сроку сумму, указанную в договоре, которая выплачивается ему по окончании срока договора. Договоры можно заключать на страховую сумму от 100 до 1,000 рублей без врачебного освидетельствования. Размер страховых взносов зависит от возраста страхователя, срока страхования и размера страховой суммы.

Если трудоспособность застрахованного при несчастном случае утрачена от 30 до 50 процентов, то наряду с выплатой части страховой суммы снижается наполовину размер последующих взносов. При утрате трудоспособности более чем на 50 процентов застрахованный полностью освобождается от дальнейшей уплаты взносов, а по окончании указанного в страховом свидетельстве срока получает полную страховую сумму, независимо от выплат за постоянную (полную или частичную) утрату трудоспособности.

СТРАХОВАНИЕ ДОМАШНЕГО ИМУЩЕСТВА И СРЕДСТВ ТРАНСПОРТА

Гражданам СССР предоставляется возможность путем добровольного страхования имущества получить возмещение за ущерб, причиненный пожаром и другими стихийными бедствиями, а также аварии отопительной системы, водопроводной и канализационной сети и на случай похищения.

Страховая сумма устанавливается по желанию самого страхователя, плата за страхование зависит от огнестойкости строения, в котором находится имущество, и составляет в год с каждых 100 рублей страховой суммы в городах от 100 до 25 копеек, а в сельской местности — от 15 до 40 копеек.

Добровольное страхование принадлежащих гражданам автомашин, мотоциклов, мотороллеров проводится отдельно от домашнего имущества.

ДОБРОВОЛЬНОЕ СТРАХОВАНИЕ СТРОЕНИЙ И ЖИВОТНЫХ

Добровольное страхование строений и сельскохозяйственных животных, находящихся в личной собственности граждан, проводится дополнительно к обязательному страхованию.

Страховое возмещение по обоим видам страхования может достигнуть 80 процентов действительной стоимости строений.

Выплачивается она в случае гибели или повреждений от пожара и других стихийных бедствий.

Заключается договор сроком на один год. Плата за страхование с каждых 100 рублей страховой суммы в городах — 50 копеек, в сельской местности — 1 рубль.

Из сельскохозяйственных животных принимаются на страхование: крупнорогатый скот в возрасте от 6 месяцев и старше, овцы и козы от 1 года и старше, другие животные. При добровольном страховании размер страхового возмещения может составить до 80 процентов стоимости животного по государственным закупочным ценам и выплачивается при гибели и вынужденном убое от болезни и несчастного случая.

СТРАХОВАНИЕ ДЕТЕЙ

В нашей стране с января 1968 года впервые начато страхование детей. Цель его — дать возможность родителям и другим родственникам ребенка путем небольших взносов создать определенные сбережения, которые будут выплачены этому ребенку при достижении им 18-летнего возраста. Договоры страхования детей могут заключаться не только родителями, но также бабушками и дедушками, старшими братьями и сестрами, дядями и тетями. По вашему желанию размер страховой суммы может быть установлен в 300 рублей, 500 рублей, 1.000 рублей. В пользу одного ребенка может быть заключено несколько договоров страхования.

За ежемесячными взносами к вам будет приходить страховой агент или их можно переводить по безналичному расчету по месту работы. Годы пройдут незаметно.

Если вас заинтересовал этот вид страхования, обратитесь, пожалуйста, в инспекцию государственного страхования или к агенту. Страхового агента можно вызвать на дом.

ПРИ СОДЕЙСТВИИ ШИРОКОЙ ОБЩЕСТВЕННОСТИ

Большая роль в деле развития добровольного государственного страхования среди населения и выполнения планов поступления страховых платежей принадлежит широкой общественности — трудящимся, профсоюзным и другим общественным организациям и созданным по их инициативе советам содействия госстраху.

При их активной помощи наша инспекция госстраха добилась высоких показателей в развитии добровольного государственного страхования среди населения района и выполнении плана поступления страховых платежей.

По результатам работы в первом полугодии текущего года инспекция занимает первое место в Тюменской области.

В настоящее время в районе 2621 действующий договор смешанного страхования жизни, 1025 договоров страхования жизни от несчастных случаев, 292 договора страхования жизни детей.

Граждане района только в текущем году заключили 3863 договора по всем видам добровольного государственного страхования, в том числе по страхованию жизни — 2023 договора, по страхованию домашнего имущества — 1373.

Поступление платежей по добровольным видам страхования за полугодие текущего года составило 276100 рублей, это на 123982 рубля больше, чем в прошлом году.

Выплачено гражданам района страховых сумм и страхового возмещения пострадавшим от несчастных случаев 61839 рублей — почти в два раза больше, чем за первое полугодие прошлого года.

Выгодность государственного страхования для трудящихся очевидна. В нашем районе для его дальнейшего развития и увеличения количества договоров имеются большие резервы и возможности.

Коллектив инспекции госстраха ставит своей задачей добиться такого уровня охвата по страхованию жизни, как в Ульяновской области: 140 договоров на каждые 100 семей.

Эта задача реальна, если общественные организации, все трудящиеся будут оказывать более конкретную практическую помощь работникам госстраха и советам содействия госстраху.

В нашем районе есть коллективы предприятий и организаций, с которых можно брать пример в этом важном деле. Например, Мегионская нефтеразведочная экспедиция. Там 367 действующих договоров. В Мегионской конторе разведочного бурения 202 действующих договора, СМУ-5 — 195 договоров, в АТК — 154 договора. Это значит, что около 50 процентов всех работающих на предприятиях являются застрахованными только по долгосрочному страхованию жизни, не считая других видов страхования. А в таких коллективах, как райфо, райгаз, стройбанк, Мегионское отделение связи застрахованы все работающие.

Следовательно, всем другим предприятиям и их общественным организациям, особенно НПУ имени В. И. Ленина, СУ-12, СУ-13, автобазе № 95, УМ-5 и многим другим; надо больше оказывать помощи работникам госстраха и советам содействия, разъяснять значение государственного страхования в нашей стране и необходимость договоров добровольного страхования жизни и домашнего имущества абсолютному большинству работающих.

А. БАЙДАШИН,
начальник инспекции госстраха по Нижневартовскому району.

Когда пришла беда

Исключить полностью из жизни несчастные случаи просто невозможно, несмотря на предосторожность. Человек не гарантирован от несчастного случая, особенно если работа связана с механизмами, на строительстве, на транспорте, да и в быту может случиться всякое.

Я вот с товарищем однажды ехал на мотоцикле по бетонке, а навстречу шла с большой скоростью автомашина, на повороте ее стало заносить, и нам ничего не оставалось делать, как только направить мотоцикл под откос. На нашу беду, там оказались обломки бетонных изделий. Мотоцикл наскочил на них, опрокинулся, и мы с товарищем — он вел машину — здорово ушиблись и попали в больницу. Врачи нас вылечили, но последствия этого несчастного случая остались на всю жизнь.

Врачи установили, что у меня утрачена трудоспособность на 20 процентов. Но так как я застрахован от несчастного случая на 3000 рублей, то Госстрах выплатил мне страховую сумму по утрате трудоспособности — 600 рублей. Я очень благодарен тому агенту, который убедил меня застраховаться. Сейчас имею достаточно средств, чтобы взять отпуск и съездить подлечиться еще. А если бы я пожалел 15 рублей на страхование от несчастных случаев, то такой возможности не имел бы.

Ю. ШУЛЬГИН.

Разве это не выгодно?

Добровольное (дополнительное) страхование животных: коров, свиней, овец, лошадей я считаю очень выгодным для нас, трудящихся. Животные есть животные: едят все подряд, особенно падки весной на свежую зелень, пьют порой непригодную воду. За ними не уследишь, поэтому случаи отравления коров и лошадей довольно часты. Взять, к примеру, такой случай. Совсем недавно на пастбище отравились две головы крупного рогатого скота. Мой годовалый бычок был застрахован в добровольном порядке, и я получил страховую сумму в два раза большую, чем Николай Герасимович Балдин, у которого павшее животное не было застраховано в добровольном порядке.

Получая страховую сумму в госстрахе, я узнал, что у гражданина И. И. Костоусова электротоком убило корову. Ему госстрах выплатил 100 рублей по обязательному и 150 рублей по добровольному страхованию. В. К. Казанцев из поселка Зайцева Речка и Н. О. Солодова, получая страховую сумму за лошадей, павших от отравления ядовитыми травами на пастбище, крайне сожалели, что они не застраховали свой скот в добровольном порядке.

А. ТАЙЧИНАЕВ.



13 АВГУСТА, ЧЕТВЕРГ

19.00 Фильм для детей **«Котрыболов».**
19.10 Фильм **«Почта».**
19.30 Новости.
19.40 Художественный фильм **«Город просыпается рано».**
21.10 Музыкальный фильм **«Песни Верховины».**

14 АВГУСТА, ПЯТНИЦА

19.00 Мультипликационный фильм **«Гора динозавров».**
19.10 Фильм **«Великие холода».**
19.30 Передача **«Наш «Фитиль».**
19.45 Концерт.
20.15 Художественный фильм **«Игра без ничьей».**

ТЫСЯЧУ РАЗ ГОВОРЮ: СПАСИБО!

В прошлом году зашла ко мне агент госстраха Т. И. Пономарева и предложила застраховать домашнее имущество. Я сначала отнекивалась: что, мол, с ним, с имуществом, случится! Однако Т. И. Пономарева сумела меня убедить, и я согласилась застраховать домашнее имущество на 3000 рублей и заплатила всего 7 рублей 50 копеек. И что же? Случилось то, чего меньше всего ожидала: имущество сгорело от пожара. Сгорело все. Остались мы только в том, в чем были на работе, а вещей у нас было нажито на сумму около пяти тысяч рублей.

Работники госстраха, когда мы оказались в такой беде, отнеслись к нам очень внимательно.

На третий день после пожара мы получили полную страховую сумму — 3000 рублей, на какую и было застраховано наше имущество. Это дало нам возможность в короткий срок восстановить хотя и не все, что у нас было, но самое необходимое из одежды и мебели для нормальной жизни семьи. Тысячу раз я говорю спасибо агенту Пономаревой.

М. КЛОЧАНОВА.

За редактора Н. УСТЬЯНЦЕВА.

Орсу № 3 требуются ЗАВЕДУЮЩИЙ СКЛАДОМ и ТЕХНОЛОГ ОБЩЕПИТА. С предложениями обращаться в отдел кадров.

Нижневартовскому эксплуатационному участку на постоянную работу требуются: ТОКАРЬ четвертого разряда, ПЛОТНИКИ четвертого разряда, СВАРЩИКИ пятого разряда.

С предложениями обращаться в отдел кадров пристани.

15 августа в 12 часов дня орс нефтепромыслового управления ПРОВОДИТ ШКОЛЬНЫЙ БАЗАР на площади возле магазина «Маян». В большом ассортименте будут представлены школьно-письменные товары, школьная форма, трикотаж, пальто и обувь.

НАШ АДРЕС И ТЕЛЕФОНЫ: Рабочий поселок НИЖНЕВАРТОВСК, улица Пионерская, 6. ТЕЛЕФОНЫ: редактора — 0-98, зам. редактора — 0-81, промышленного отдела — 0-85 (2 звонка), ответственного секретаря и отдела писем — 0-87, типографии — 0.87 (2 звонка).

Нижневартовская типография управления по печати Тюменского облисполкома

Пролетарии всех стран, соединяйтесь!

ЛЕНИНСКОЕ ЗНАМЯ

ОРГАН НИЖНЕВАРТОВСКОГО РАЙОННОГО КОМИТЕТА КПСС И РАЙОННОГО СОВЕТА ДЕПУТАТОВ ТРУДЯЩИХСЯ ТЮМЕНСКОЙ ОБЛАСТИ

№ 97 (2167) Год издания 29-й | СУББОТА, 15 АВГУСТА 1970 г. | Цена 2 коп.

БОЛЬШЕ ВНИМАНИЯ промысловым исследованиям на Самотлоре

Опыт разработки Самотлорского месторождения дает богатый фактический материал, использование которого позволит избежать многих ошибок при составлении генеральной схемы разработки и проекта обустройства Самотлора. Нет нужды доказывать, что при разработке такого уникального месторождения, как Самотлорское, ошибочные проектные решения могут обернуться миллионами рублей, затраченных впустую. Поэтому принимаются меры к тому, чтобы дать проектировщикам как можно больше достоверного фактического материала. Важная роль в накоплении, анализе и обобщении такого материала отводится промысловым исследованиям.

О значении промысловых исследований на данном этапе разработки Самотлора можно судить па примере исследования сеноманских водозаборных скважин. Из этих скважин добывается минерализованная пластовая вода, которая используется для закачки в нефтяные пласты с целью поддержания в них давления.

Использование сеноманской воды для заводнения нефтяных пластов дает большой экономический эффект по сравнению с закачкой воды из реки или других поверхностных водоисточников. Поэтому в технологической схеме разработки Самотлорского месторождения намечается поддержание давления в нефтяных пластах путем закачки сеноманской воды. Однако без проведения промысловых исследований проектировщикам придется решать задачи со многими неизвестными. В частности: хватит ли запасов сеноманской воды для намеченных темпов закачки ее в нефтяные пласты, т. е. не упадет ли со временем давление в водяных пластах в такой мере, что дальнейшие отборы воды станут нерентабельными и придется перейти на использование поверхностных водоисточников?

Без промысловых исследований невозможно также определить продуктивность водозаборных скважин и интенсивность выноса песка, а, следовательно, правильно запроектировать потребное количество таких скважин, способ их эксплуатации, размещение на площади месторождения и так далее.

Вместе с тем промысловые исследования помогают решать и насущные текущие производственные вопросы, связанные с выполнением плана закачки воды и с внедрением новой техники (например, погружных электроцентробежных водяных насосов).

Нижневартовское НПУ им. В. И. Ленина совместно с институтами Гипротюменьнефтегаз и ВНИИнефть провело значительный объем исследований сеноманских скважин. В результате получены предварительные данные о коллекторских свойствах сеноманских отложений, о продуктивности водозаборных скважин и их воздействии, об интенсивности выноса песка из скважин, об отдельном расходе газа при эксплуатации водяных скважин газлифтным способом и другие.

Полученные данные уже сейчас позволяют сделать некоторые определенные выводы. В частности, установлено, что путем применения газлифта дебит водяных скважин можно увеличить по меньшей мере в два раза. Установлено, что принятое расстояние между соседними водозаборными скважинами следует увеличить. Это позволит уменьшить взаимодействие скважин, а значит, увеличить суммарный суточный отбор воды. Выяснилось также, что существующая система сбора воды на кустовой насосной станции Самотлора не обеспечивает полного отстоя воды от песка, в результате чего водяные насосы преждевременно выходят из строя. В связи с этим в ближайшее время намечено внедрить мероприятия, улучшающие условия очистки воды от песка. Эксплуатация водяных скважин осложняется интенсивным выносом песка, поэтому ведутся поиски способов уменьшения выноса песка. Пока что еще нельзя сказать, что такой способ найден, но некоторые обнадеживающие данные имеются.

Таковы некоторые результаты промысловых исследований водозаборных сеноманских скважин. Они могли бы быть лучше, если бы исследования не тормозились порой из-за разного рода неурядиц. Эти неурядицы связаны нередко с проявлениями неразворотливости исследователей, упускающих удобные для исследований моменты, а также с тем, что некоторые производственники не торопятся оказывать помощь, считая промысловые исследования делом второстепенным.

Помехи исследователям создают также буровики. Они до сих пор не решили вопрос качественного перехода от шестнадцатидюймового кондуктора к эксплуатационной колонне. В результате приборы для гидродинамических исследований застревают в скважине, на месте этого перехода, и не доходят до забоя.

До окончания работ по составлению генеральной схемы разработки и проектированию обустройства Самотлорского месторождения осталось немного времени. Поэтому всем работникам, от которых зависит дело промысловых исследований, необходимо приложить все усилия к тому, чтобы вовремя дать проектировщикам нужный фактический материал.

П. ХОДОВЕЦ,
начальник технического отдела Нижневартовского НПУ имени В. И. Ленина.

XXIV съезду КПСС — достойную встречу!

ХОРОШО РАБОТАЮТ.

Первые десять дней августа хорошо несли трудовую вахту добытчики нефти промысла № 2. Получены новые тонны сверхпланового жидкого топлива.

Отлично работают операторы Н. Вачаев и В. Рудольф.

Небольшой коллектив нефтепромысла занимается не только своими основными работами, но и оказывает значительную помощь в заготовке кормов Мегионскому отделению совхоза «Нижневартовский». При плановом задании 40 тонн нефтяники заготовили 45 тонн кормов для общественного скота.

На сельскохозяйственных работах хорошо потрудились А. Вачаев, И. Быковский, братья Гордеевы.

Г. МАЛЫШКИН,
управляющий промыслом № 2.

Страдная пора речников

За первую декаду у нижневартовских причалов пришвартовалось двадцать судов, пришедших с Иртыша, и шестьдесят теплоходов и барж Обского пароходства.

Портовики все эти суда обработали, выгрузив более сорока тысяч тонн различных грузов.

Основные получатели — строительные и снабженческие организации: СМУ-5, СУ-29, УПТК, КМТС.

С. КОРНИЕНКО,
инженер коммерческого отдела.



Хорошо работает на отсыпке грунта для причала СУ-29 шофер АТК Константин Васильевич АСТАФЬЕВ.

● Наши интервью

ГЕОФИЗИКИ ИДУТ по нефтяным площадям

Все больше скважин появляется на Самотлоре. Успешно ведутся буровые работы и на других площадях.

Поток нижневартовской нефти растет. В безотказной работе скважин не последнее слово принадлежит и геофизикам.

— Как сработал коллектив Нижневартовской промыслово-геофизической конторы в первом полугодии? — с таким вопросом наш корреспондент обратился к инженеру-экономисту Ф. М. Юсуповой.

— Прежде всего, следует сказать, что по сравнению с 1969 годом у геофизиков заметно возрос объем работ. Это в значительной степени объясняется новыми шагами в освоении Самотлорского месторождения.

За минувшие полгода план сметной стоимости работ был запланирован в 358 тысяч рублей. Фактически же выполнение составило 443 тысячи.

В целом по конторе снижена и себестоимость работ, которая выразилась в сумме 395 тысяч при планируемой сумме в 429 тысяч рублей.

По сравнению с прошлым годом выросла производительность труда. Если в первом полугодии 1969 года она выразилась в 3200 рублей на одного работающего, то теперь эта цифра возросла до пяти тысяч.

Таковы некоторые экономические итоги работы нашей конторы.

— А как работали геофизики в минувшем месяце?

— Тоже успешно. В целом по конторе план выполнен на 125 процентов. За месяц 47 промыслово-геофизических исследований проведены на 19 скважинах Самотлора, Мегиона и Ватинской площади.

Хорошо работали каротажная партия № 2 под руководством М. Жабина, каротажная партия № 6 (начальник И. Нигмазянов) и другие.

ТРУДЯТСЯ РИТМИЧНО

Основные работы вышкомонтажники Нижневартовской конторы сосредоточили сейчас на двух точках: двадцать первом кусте Самотлора и скважине 775 Ватинской нефтеносной площади.

Особенно хорошо идут дела в бригаде П. Лачинова, которая трудится на Самотлоре. Вот уже второй месяц коллектив работает с перевыполнением плана.

На Ватинской площади вышкомонтажники цеха № 2, которым руководит В. Байлук, завершают строительство буровой № 775.

М. ГАЛИЧ,
зам. директора вышкомонтажной конторы.

Вниманию комитета народного контроля

ПОЧЕМУ МЕДЛЕННО СТРОЯТ ПРОМБАЗУ ГЕОФИЗИКОВ?

Промбаза Мегионской промыслово-геофизической конторы строится с 1965 года, а до сдачи ее в эксплуатацию еще далеко. Кроме главного корпуса, в котором имеются еще недоделки (не подведена электроэнергия, не налажено водоснабжение и масса прочих «мелочей»), ни один объект к сдаче не готов, территория не распланирована, не построены дороги.

Строители работают урывками, появляются дня на два, а затем опять исчезают. На неоднократные просьбы и требования с нашей стороны строители отделываются обещаниями. В настоящее время контора частично перебазировалась на новую промбазу, а частично осталась на старой.

В результате всего вышеупомянутого создалось чрезвычайно трудное положение в работе; мы в настоящее время не имеем необходимого минимума условий для нормального обслуживания контор бурения и НПУ.

Промбазу строит СУ-13 треста «Мегионгазстрой», заказчиком является НПУ имени В. И. Ленина.

Просим помочь нам в деле ускорения строительства промбазы.

Н. АВДЕЕВ,
и. о. директора МПГК.

НАМ—ТАЙГУ ОБЖИВАТЬ, К ДАЛЬНИМ ЗВЕЗДАМ ЛЕТАТЬ!



Я К ВАШ ВЕРНУСЬ...

МОЯ РОДИНА — Венгрия. Там я родился, жил, учился в техникуме. Потом поехал в Советский Союз. Сейчас я уже на пятом курсе Киевского института инженеров гражданской авиации. Каждый раз, когда приходит время каникул, волнуюсь: попаду ли в студенческий строительный отряд? Одобрит ли мою кандидатуру комитетчики?

И вот я уже третий раз в Сибири. Два раза был в Мушкине, что недалеко от Нефтеюганска. Наш отряд много сделал по благоустройству этого поселка, по вводу в эксплуатацию многих объектов.

А если меня спросят, поедешь ли ты, Мартон, в Сибирь в следующем году, я, не задумываясь, отвечу: «Да, поеду!».

Что же зовет, притягивает сюда? Трудно сказать. Жажда увидеть новые и пока еще не обжитые места и желание испробовать себя на прочность, внести свою лепту в общее дело.

Здесь особенно заметны плоды твоих стараний. Когда я второй раз приехал в Мушкино, то совершенно не узнал поселок. На места деревянных домиков и узких улиц выросли каменные жилые дома и широкие проспекты. В Мегионе наша бригада готовит фундаменты для больших панельных домов, строит насосные станции. Когда в будущем году мы снова приедем в поселок, то и его, думаю, будет трудно узнать.

Скоро пошлу домой, в Венгрию. И где бы ни зашел разговор о Сибири, обязательно расскажу о ее просторах и несметных богатствах, о людях, их организующих, и о студенческом строительном отряде «Пеленг-70».

Мартон ШАГОДИ.

«ДО КАФЕ — 33 МЕТРА»...

Городок этот совсем не похож на холодное и временное пристанище. Здесь — дощатые тротуары и зеленые аллеи, центральный проспект «Елизаветы» и улицы — «Наслежников Ермака», «Доктора Айболита», «Комариный тупик», уютное, приветливое кафе «Березка».

У входа в город — дорожный указатель: до Киева 3070 км, до Будапешта — 4220 км, до кафе — 33 метра. На центральной площади — высокая мачта с небесно-голубым флагом. Когда ветер расправляет полотнище, на нем золотыми буквами горит название: «Пеленг-70».

У одной из палаток — красочная вывеска: «Курень казаков первой бригады». Рядом — милое напоминание о родной Украине — желтый подсолнух, обсыпающие на плетне крынки из-под молока и сапог из-за, который первым вступил на мегионскую землю.

Днем здесь совсем тихо. Днями стерегут город молчаливые веселые человечки, которых ребята нарисовали на стенках и дверях палаток, да поварихи, колдующие в кухне над «рецептом» ужина. Зато вечерами в студенческом городке тесно от смеха и песен — веселых и озорных, шуточных и мягких, напевных, которые ребята привезли с собой.

ЗА ТУМАНОМ И ЗА ЗАПАХОМ ТАЙГИ

Это стало уже доброй и старой традицией: каждой весной после учебы на экзаменов собираться в Сибирь.

— Появляется какое-то непонятное и почти необъяснимое чувство, — рассказывает Мартон Шагоди, — когда тебя словно кто подталкивает в дорогу. Все ребята ходят по общежитию и в разговорах слышится, в основном, такое: «А ты куда поедешь?», «А когда на семестр?», «Интересно, что за Север? Ты там бывал?».

— Молодежь — это ясно, — говорит инженер студенческого зонального штаба Лев Халфин, — но я-то человек в годах... В прошлом году с отрядом побывал на Севере, а нынче опять потянуло... Нет, не длинные рубли, я в Киеве я получаю больше... Просто когда уезжаешь отсюда, чувствуешь себя лет на десять-пятнадцать помолодевшим...

В этом отряде — представители самого неспокойного на свете племени — студенты. Радиотехнического факультета Киевского института инженеров гражданской авиации. Всего — сто тридцать человек. Украинцы и русские, венгры и узбеки, казахи и молдаване. У каждого свои соображения насчет поездки: одного влекло желание увидеть новые края, другой захотел узнать, не напрасно ли существует слово «романтика», а третьему очень нужно было поверить в себя и свои возможности...

ШЕСТЬ ДРУЖНЫХ БРИГАД

За короткое время все бойцы приобрели нужные строительные специальности, научились держать в руках лопаты, топоры. Сейчас в отряде — шесть бригад, которые помогают совхозу заготовлять сено и сооружать теплицы, строят канализацию и теплотрассу, готовят «пульт» для новых жилых домов.

Ребятам из бригады Александра Лященка пришлось преодолеть слой мерзлоты, извлечь пни и чистить заваленные мусором старые колодцы. Зато их работу высоко оценил заказчик, а лучшие из бригады сейчас трудятся в Нижневартовском.

Бригады Александра Лушникова и Анатолия Павлюкова строят теплотрассу, делают водопровод и канализацию. Остальные заливают фундаменты под двенадцатиквартирные дома, выполняют фундаменты под иран-балку и еще многое другое. В СУ-18 и в СУ-12 работа студенческого строительного отряда «Пеленг-70» вызывает восхищение:

— Молодцы студенты! Крепко нам помогают... Работают, как черти...

СТРОИТЕЛЬ — СЛОВО ГОРДОЕ

...С утра зарядил нудный дождь. «Эх, единственный выходной день за неделю, — вслух пожалел кто-то, — и то испортит». А к вечеру, когда небо посветлело, голос по радио сообщил:

— Дорогие товарищи! Только что получена телеграмма из самотлорских недр: на наш праздник спешит владыка недр тюменских «Нефтун-70».

Затем взбежал Глапатай. В его руках — длинный листок-папирус с печатью.

Слушайте, слушайте! «Нефтун-70» объезжает свои владения.

Все склоняют головы, и под барабанную дробь черти выносят Нефтуна на его троне. Ослепительное лицо, длинные волосы, борода, костюм из сеток, обшитых травой и мхом, трезубец. Все «черти» и «медведи» как будто побывали в руках опытного театрального костюмера.

— Что за люди? Откуда прибыли? И почему пахнет Днепром и фруктами, а не Обью и нефтью?

Комиссар Юра Ефременков отвечает:

— Ваше болотное владычество! Отряд Киевского института инженеров гражданской авиации прибыл на берега Саймы, чтобы помочь труженикам Тюменщины добыть черную кровь земли.

— А все ли имеют право на прописку в моих владениях?

— Среди нас есть такие, кто впервые в твоих владениях.

Первыми к трезубцу высматываются поварихи Елена Халфина и Людмила Завадская. На них навешивают ожерелья из кружек, ложек, вилок... Поварихи клянутся не включать в рацион непродутые макароны и в целях поддержания судоходства по реке Сайме прекратить использование ее вод вместо питьевой воды.

Присутствующие просто взрываются хохотом, когда Нефтун скороговоркой поварих чистейшей водицей из установленного на постаменте унитаза и оставляет на лице печать из самотлорской нефти.

Затем взбежал Глапатай. В его руках — длинный листок-папирус с печатью.

Слушайте, слушайте! «Нефтун-70» объезжает свои владения.

Все склоняют головы, и под барабанную дробь черти выносят Нефтуна на его троне. Ослепительное лицо, длинные волосы, борода, костюм из сеток, обшитых травой и мхом, трезубец. Все «черти» и «медведи» как будто побывали в руках опытного театрального костюмера.

— Что за люди? Откуда прибыли? И почему пахнет Днепром и фруктами, а не Обью и нефтью?

Комиссар Юра Ефременков отвечает:

— Ваше болотное владычество! Отряд Киевского института инженеров гражданской авиации прибыл на берега Саймы, чтобы помочь труженикам Тюменщины добыть черную кровь земли.

— А все ли имеют право на прописку в моих владениях?

— Среди нас есть такие, кто впервые в твоих владениях.

Первыми к трезубцу высматываются поварихи Елена Халфина и Людмила Завадская. На них навешивают ожерелья из кружек, ложек, вилок... Поварихи клянутся не включать в рацион непродутые макароны и в целях поддержания судоходства по реке Сайме прекратить использование ее вод вместо питьевой воды.

Присутствующие просто взрываются хохотом, когда Нефтун скороговоркой произносит заклинание: «Пеленг-70» объезжает свои владения

Система, необходимая всем

КАК составить протокол, докладную записку, акт? Как правильно написать заявление о приеме на работу, об отпуске, об увольнении? Каждый из нас не раз сталкивался с подобными проблемами и — что греха таить? — решал их не всегда успешно. Иной раз пять, десять вариантов приходилось написать, пока получалось как надо. А «как надо» — точно никому известно не было: форма и содержание документов в каждом учреждении, на каждом предприятии, в любой организации до недавнего времени зависели от сложившихся там традиций. Подчас на них влияли вкусы художника, оформлявшего бланки. Не последнюю роль играла квалификация делопроизводителей, машинисток и т. д.

Надо ли говорить, со сколькими неудобствами и лишними денежными затратами связано такое положение вещей? Но вот на помощь пришла стандартизация, основная задача которой, как известно, — упорядочение всех сторон хозяйственной и научной деятельности.

В конце прошлого года Комитет стандартов, мер и измерительных приборов при Совете Министров СССР утвердил первые 27 государственных стандартов Единой системы управленческой документации. Эта система впервые вводит единые для всех предприятий, организаций и учреждений страны правила составления и оформления управленческих документов. Разработчики новых ГОСТов — Всесоюзный научно-исследовательский институт стандартизации (ВНИИС), Всесоюзный научно-исследовательский институт делопроизводства и архивного дела (ВНИИДАД) и производственное объединение «Сигма» Министерства приборостроения — постарались закрепить лучшие из существующих в практике приемов и традиций в составлении документов.

Три стандарта новой системы раскрывают общие принципы делопроизводства, составления и оформления управленческих документов. Конкретизируют эти положения 24 ГОСТа, в которых изложены требования к отдельным видам документов: актам, протоколам, решениям, приказам, телефонограммам, кадровым документам и т. д.

Каждый стандарт снабжен чертежом бланка документа, в каждом четко указано, как заполнять бланк, как датировать, нумеровать, подписывать документы. При этом учтены размеры применяющихся в делопроизводстве дыроколов и скоросшивателей, шрифтов пишущих машинок.

Единая система управленческой документации вводится в действие с 1 июля 1970 года, так что работники различных звеньев государственного аппарата, производственники — все, кому так или иначе приходится сталкиваться с составлением деловых бумаг, смогут оценить достоинства стандартизации управленческих документов уже в самом недалеком будущем. Правда, до 1 января 1972 года организациям разрешено пользоваться «старыми» бланками — чтобы не уничтожать бумагу, но в дальнейшем — обязательной для всех станет лишь новая система.

Создание этой системы — только начало большой работы по упорядочению управленческой документации. Стандарты на документы войдут в Единую государственную систему делопроизводства, которая сейчас создается и призвана сыграть значительную роль в решении задач, поставленных перед народным хозяйством партией и правительством, в ускорении темпов научно-технического прогресса в нашей стране.

В. СВЕШНИКОВ,
нач. сектора отдела научной организации инженерного и управленческого ВНИИС.



Москва. На днях на ВДНХ СССР был 5-миллионный посетитель этого года. Им оказалась свинарка совхоза «Левобережный» Новосибирской области Надежда Маслова. Ей вручен памятный подарок.

На снимке: заместитель директора выставки Ю. А. Мизюров вручает памятный подарок Н. Масловой.

Фото В. Созинова.

Фотохроника ТАСС.

„МОЛОДЫЕ"

НА КИНОСТУДИИ «Мосфильм» режиссер Николай Москаленко приступил к съемкам фильма «Молодые» по роману А. Андреева «Рассудите нас, люди». Новая картина посвящена студентам-строителям.

В новом фильме зрители встретятся с любимыми актерами: Н. Мордюковой, А. Джигарханяном, В. Невинным и другими. Героиню фильма — Женю — играет не профессиональная актриса, а инженер Елена Нефедова. Картину снимает оператор Николай Олоновский. Фильм будет цветным, широкоформатным, стереофоническим.

На снимке: на съемках фильма. В центре — Семен — артист В. Невинный.

Фото В. Мастюкова.

Фотохроника ТАСС.

НАУКА И ЖИЗНЬ

Невидимые друзья—бактерии

Немалую роль в повышении урожайности играют полезные бактерии. Некоторые бактериальные удобрения, такие, как нитрагин, азотобактерин (азотоген) и фосфоробактерин, уже нашли применение в сельскохозяйственной практике. Другие, например, силикоген, микоризные грибы, — пока лишь проходят испытания.

Вот что рассказала корреспонденту ТАСС старший научный сотрудник Института микробиологии Академии наук СССР Н. А. Помощникова:

— Сравнительно недавно учеными были выделены из почвы и изучены бактерии, способные разрушать алюмосиликаты почвы и высвобождать содержащийся в них калий в усвояемой для растений форме. Эти бактерии названы силикатными. Они оказывают значительное влияние также и на фосфорное питание сельскохозяйственных культур, переводя фосфор почвы в растворимую фосфорную кислоту.

— Силикатные бактерии лучше всего размножаются во влажной и рыхлой почве.

Сейчас на опытных полях проходит производственное испытание новый препарат, созданный на основе силикатных бактерий — силикоген. Уже ясно, что он активизирует рост и развитие растений, повышает урожайность многих сельскохозяйственных культур. Так, с его помощью удалось собрать урожай картофеля до 20 центнеров с гектара, урожай томатов — увеличить вдвое.

Следует отметить еще одну интересную особенность силикатных бактерий. Их применение способствует оздоровлению растений, создает у них невосприимчивость против заболеваний. Так, внесение силикогена под озимую пшеницу снизило поражение ее ржавчиной с 58 до 26 процентов, а использование препарата под рассаду овощных культур уменьшило заболевания растений склеротинией с 44 до 16 процентов.

Микробиологи в содружестве со специалистами сельского хозяйства стремятся разработать новые практические рекомендации, способствующие дальнейшему повышению плодородия почвы, росту урожайности сельскохозяйственных культур.

Ю. НОВОКШОНОВ.
(Корр. ТАСС).

Москва.



А. ТАРХАНОВ.

ТРОПИНКА

Деревушку на карте отметить забыли:
летом — в травах по пояс,
зимою — в снегу...
В час, когда я родился, бураны завыли,
заметая своими хвостами тайгу...
А когда задымилось над сопками лето,
в травы росы ложились,
как бусы, звеня,
и тропинка вела из деревни — к рассвету,
и в таинственный мир выводила меня.
Я по этой тропинке ходил за песцами
на охотничьих лыжах
по отцовской лыжне, —
Мир лизал мне ладони и щеки ветрами —
я не знаю с тех пор полотенца нежней!
За спиною остались и кедры и ветры,
и уральское солнце остыло в глазах,
Но дорога, которой иду я по свету,
началась с той тропинки в родимых лесах.

Курган Амазонки

Тысячелетиями хранят молчание степные курганы, неохотно расстаются они со своими тайнами. Две с половиной тысячи лет молчал и курган у села Солдатское Вознесенского района Николаевской области. В мае этого года его раскопки начала совместная экспедиция секции археологии Николаевской областной организации Украинского общества по охране памятников истории и культуры и Николаевского краеведческого музея.

Метр за метром археологи углублялись в землю. И вот... В погребальном сооружении находился разрушенный обвалами и грунтовыми водами скелет женщины. Во входной яме найдены фрагменты посуды и кости животных — следы давней трапезы. Скелет лежал на травяной подстилке, головой на восток. У ног две железные рукоятки, заполненные внутри деревом, вероятно от дротиков. Справа на боку когда-то висело заключенное в чехол бронзовое зеркало. Особый интерес для науки представляет реставрация чехла, который изготовлен из дерева, кожи и украшен бусинами. Одежда обшита золотыми пуговицами и бусинами.

Находки кургана позволили датировать погребение концом V — серединой IV веков до нашей эры. Наличие предметов женского обихода (пряслице, зеркало, украшения из бус, подвески) вместе с оружием свидетельствует о том, что перед нами погребение женщины-воительницы, возможно, мифической амазонки, и не из рядовых.

В. НИКИТИН.
НИКОЛАЕВ.

Клад, который не искали

Школьники из нурекского кишлака Хибил Иса и Хашифа Грезовы, Хайдоркул и Рахманкул Сайфулаевы спускали с холмов сухие сучья арчи. Вязанка неожиданно зацепилась за выступ на горке. Ребята дернули посильнее. Верхний слой земли приподнялся, и из «нароста» посыпались позеленевшие от времени медные монеты. Их в кладе оказалось несколько тысяч.

Из Академии наук Таджикской ССР сообщили: монеты XV—XVI вв., отчеканенные в Самарканде, Бухаре и других городах Востока.

За редактора Н. УСТЬЯНЦЕВА.

ГОЛУБОЙ ЭКРАН

ПОНЕДЕЛЬНИК, 17 АВГУСТА

18.00 Фильм **«Народные академики».**
18.20 Фильм для детей **«Поросенок с оторванным хвостиком.**
18.50 Новости.
18.55 Репортаж **«ЛЭП-200».**
19.05 Передача **«На пороге учебного года».**
19.15 Художественный фильм **«Запомни этот день».**
20.55 Концертная программа.

ВТОРНИК, 18 АВГУСТА

18.00 Телеспектакль для школьников **«Саша и Шура».**
19.20 Новости.
19.25 Художественный фильм **«Андрейка».**
21.15 Музыкальный фильм **«Песни с Верховины».**

Нижневартовская и Мегионская общеобразовательные вечерние средние школы ОБЪЯВЛЯЮТ НАБОР УЧАЩИХСЯ на 1970—71 учебный год в 5, 6, 7, 8, 9, 10 и 11 классы очного и заочного обучения. Все вечерники и заочники пользуются льготами. Лица старше 20 лет и прошедшие различные в прошлом курсы могут быть, по их желанию, зачислены в 5, 6, 7, 8 классы ускоренного обучения.

Желающие учиться подают заявление с приложением справки с места работы и документа об образовании.

Прием заявлений с 6 часов до 8 часов вечера ежедневно в здании ШРМ (5 квартал, Пионерская, 23).

Нижневартовскому объединенному авиаподразделению на постоянную работу СРОЧНО требуется БУХГАЛТЕР с окладом 80 рублей в месяц; районный коэффициент 1:7.

Обращаться в отдел кадров или к главному бухгалтеру в часы работы.

Коллектив треста «Мегионгазстрой» выражает глубокое соболезнование радистке ЛОПАТКИНОЙ Марии Ивановне по поводу смерти ее матери.

НАШ АДРЕС И ТЕЛЕФОНЫ: Рабочий поселок НИЖНЕВАРТОВСКИЙ, улица Пионерская, 6 ТЕЛЕФОНЫ: редактора — 0-98, зам. редактора — 0-85, промышленного отдела — 0-85 (2 звонка), ответственного секретаря и отдела писем — 0-87, типографии — 0-87 (2 звонка).

Нижневартовская типография управления по печати Тюменского облисполкома

Пролетарии всех стран, соединяйтесь!

ЛЕНИНСКОЕ ЗНАМЯ

ОРГАН НИЖНЕВАРТОВСКОГО РАЙОННОГО КОМИТЕТА КПСС И РАЙОННОГО СОВЕТА ДЕПУТАТОВ ТРУДЯЩИХСЯ ТЮМЕНСКОЙ ОБЛАСТИ

№ 99 (2769) Год издания 29-й | ВТОРНИК, 18 АВГУСТА 1970 г. | Цена 2 коп.

Сегодня—День Воздушного Флота



На страже мирного неба. Рисунок художника С. Андреева. Фотохроника ТАСС.

ВЫСОКИМИ ТЕМПАМИ

Вот что рассказал нашему корреспонденту главный инженер Мегионской нефтеразведочной экспедиции В. М. Пархомович:

— Только что завершена проходка четырех скважин на Самотлоре. А в минувшую пятницу нефтеразведчики начали бурение еще двух новых. Бригада бурового мастера Н. Овчаренко ведет проходку скважины № 60 на Самотлорском месторождении, а коллектив мастера С. Липковского начал бурение скважины № 9 на Варьеганской площади. Кстати, это будет одна из самых глубоких скважин на нефтеносных площадях Нижневартовского района: ее проектная отметка 3100 метров.

Успешно идут дела и в бригаде В. Шидловского. Глубина забоя скважины № 10 на Аганской площади составляет 2250 метров.

ЯРЧЕ ОГНИ социалистического соревнования!

Твердое слово

Сорок тысяч метров проходки в год — таково обязательство, принятое передовой буровой бригадой мастера Г. М. Левина. Проходцы недр держат слово.

С начала текущего года набурено 29 тысяч 577 метров пород, что значительно выше плановых заданий.

За счет увеличения скорости проводки скважин бригада добилась экономии около 400 тысяч рублей.

И. АРКАДЬЕВ.

На новом объекте

— строительстве пекарни — отлично трудится большой отряд студентов из Винницы, который называется «Ласточка». Командует молодыми строителями Юрий Чепижный.

В настоящее время полностью подготовлена коробка здания. Строители делают перекрытие.

В ближайшее время начнется внутренняя отделка здания и прокладка инженерных коммуникаций.

НА САМОТЛОРСКОМ КОЛЬЦЕ

Все ближе к Самотлору дорога, которую тянут по тайге дорожники СУ-909.

Только что закончено строительство основания под укладку бетонных плит на расстоянии 17 километров. Новая дорога идет на Белозерную нефтеносную площадь.

Хорошо трудятся коллективы всех трех участков СУ-909. Руководит работами опытный мастер строительства дорог В. А. Ковтуняк.

Б. ГЛАДКОВ,
и. о. начальника ПТО Нижневартовского СУ-909.

Наша реактивная, сверхзвуковая, ракетоносная

День Воздушного Флота СССР — праздник воинской славы советских авиаторов, праздник вдохновенного творческого труда работников авиационной промышленности и смелой научной мысли ученых и авиаконструкторов, праздник миллионов членов ДОСААФ.

Советский народ гордится тем, что наша страна, являясь родиной авиации, за годы Советской власти прошла огромный путь от первого в мире аэростата, планера и самолета до современных сверхзвуковых высотных, ракетоносных самолетов и орбитальных космических кораблей.

В. И. Ленин, партия с первых дней победы Великого Октября определили роль и место Красного Воздушного Флота в защите завоеваний революции. В конце 1917 года по распоряжению Ленина был организован первый боевой социалистический авиационный отряд. Во время гражданской войны авиация молодой Советской Республики помогла разгромить иностранных интервентов и внутреннюю контрреволюцию. 235 красных военлетов были отмечены высшей наградой того времени — орденом Красного Знамени.

Годы предвоенных пятилеток позволили создать материально-техническую базу для развития советского самолетостроения. Выполняя призыв партии летать дальше всех, быстрее всех и выше всех, советские летчики на отечественных самолетах совершили ряд выдающихся, изумивших мир перелетов и завоевали более трети мировых авиационных рекордов. Боевую проверку они получили в боях за свободу испанского народа, в борьбе с японскими агрессорами у озера Хасан и на реке Халхин-Гол.

Выдающуюся роль сыграла наша авиация в разгроме фашистских захватчиков в годы Великой Отечественной войны. Советские летчики показали высокое боевое мастерство, непревзойденное мужество и героизм, беспредельную преданность своему родному народу, идеалам коммунизма. Они совершили 200 воздушных таранов!

За годы войны наши летчики совершили около четырех миллионов боевых вылетов, уничтожили 55 тысяч вражеских самолетов, десятки тысяч танков, машин, орудий. Они оказывали эффективную помощь сухопутным войскам и партизанам. Наша авиация перебросила в партизанский край 83 тысячи человек, 17 тысяч тонн боеприпасов, много вооружения, продовольствия, медикаментов.

Родина высоко оценила боевые заслуги авиаторов. 2.420 человек стали Героями Советского Союза, 65 из них награждены второй Золотой медалью, а прославленные летчики А. И. Покрышкин и И. Н. Кожедуб стали трижды Героями Советского Союза.

В послевоенный период Военно-Воздушный Флот, все виды наших Вооруженных Сил получили свое дальнейшее развитие. Научно-технический прогресс позволил нашим конструкторам создать принципиально новые типы боевых машин с изменяемой в полете геометрией крыла и самолеты с вертикальным взлетом и посадкой. Эти летательные аппараты способны нести на своем борту все виды современного оружия на значительные расстояния. В дополнение к авиационным пушкам и пулеметам пришли ракеты различных классов: «воздух — воздух» и «воздух — земля». Скорость реактивных самолетов теперь достигает около трех тысяч километров в час, а высота полета — свыше 30 километров.

На смену бомбардировщику пришел самолет-ракетоносец, могущий поражать ракетами с дальних расстояний стационарные и подвижные, наземные и морские объекты. Наша реактивная, сверхзвуковая, ракетоносная авиация составляет основу современных Военно-Воздушных Сил. Возросшая мощь нашей авиации, отличная боевая выучка воинов-авиаторов убедительно продемонстрированы на маневрах «Двина» и «Океан».

Новые мощные авиационные двигатели и достигнутый уровень развития авиационной и ракетной техники обеспечили выход авиации из плотных слоев атмосферы в стратосферу. Наша военная авиация стала колыбелью космонавтики. Первым поднялся в космос советский военный летчик Ю. А. Гагарин. Мы, авиаторы, гордимся тем, что освоение космического пространства Коммунистическая партия поручила советским летчикам.

Значительными достижениями встречают День Воздушного Флота работники ордена Ленина гражданской авиации. Аэрофлот стал одной из важнейших отраслей народного хозяйства страны. На его долю приходится более четверти мировых авиаперевозок. В составе гражданского воздушного флота появились реактивные машины второго поколения — ИЛ-62 и ТУ-134. Недалек день, когда на воздушные трассы выйдет сверхзвуковой пассажирский самолет ТУ-144.

Большой вклад в укрепление оборонного могущества нашей Родины, в развитие советской авиации вносит ДОСААФ — одна из самых массовых патриотических организаций нашей страны. В школах, кружках и клубах этого общества тысячи юношей и девушек овладевают авиационными знаниями, создают модели самолетов, вертолетов, планеров. Наш авиационный спорт прочно занимает ведущее место на международной спортивной арене. Советской стране принадлежат 296 из 709 мировых рекордов.

Качественный скачок в развитии советской авиации, — результат повседневной заботы Коммунистической партии и Советского правительства, успехов нашего народа в развитии экономики, науки и техники, упорного и самоотверженного труда ученых, конструкторов, инженеров, техников, рабочих.

Верные сыны советского народа, авиаторы, как и все советские воины, достойно отметили 100-летие со дня рождения В. И. Ленина и 25-летие Победы над фашистской Германией. Ныне каждый второй воин-авиатор — отличник боевой и политической подготовки. Новый прилив трудовой и политической активности у летчиков, штурманов, инженеров, техников, младших авиаспециалистов вызвала подготовка к XXIV съезду КПСС. В авиационных частях ширится соревнование под девизом «За первоклассные, отличные экипажи, звенья, эскадрильи».

Советские авиаторы делают все необходимое для укрепления оборонной мощи нашей Отчизны. Они всегда готовы выполнить свой священный долг — защитить ее мирное небо, мирный труд своего народа от посягательств любого агрессора.

М. КОЖЕВНИКОВ,
генерал-майор авиации.



Удмуртская АССР. На Ижевском автомобильном заводе произошло знаменательное событие: с конвейера сошел 50-тысячный «Москвич».

В декабре 1966 года коллектив предприятия изготовил первый автомобиль, а в 1968 году их было собрано уже 21 тысяча. В рекордно короткий срок ижевцы не только освоили производство автомашин, а по сути дела построили новый завод. Временный конвейер, установленный в экспериментальном корпусе, позволил вести сборку машин и обучать кадры автомобилестроителей.

В нынешнем году к 50-летию республики, которое будет отмечаться в ноябре, предполагается пустить главный сборочный конвейер завода.

НА СНИМКЕ: Ижевский автозавод — участок сборки кузовов. Фото Е. Загуляева.

Фотохроника ТАСС.

НОВОСТИ НОВОСТИ

НОВЫЙ ОТРЯД СПЕЦИАЛИСТОВ

В учебно-курсовом комбинате НПУ имени В. И. Ленина только что состоялся выпуск учащихся двух групп по 16 человек каждая. Прошедшие обучение получили по две специальности: слесарь газового хозяйства и оператор по обезвоживанию и обессоливанию нефти.

Выпускники станут работать на новой термохимической установке.

А в учебно-курсовом комбинате уже деятельно готовятся к приему очередных слушателей. По полуторамесячной программе начнут заниматься группы подготовки кочегаров в Нижневартовском и Мегионе, двадцать восемь человек в течение месяца получат специальность тракториста-крановщика. Скоро начнутся занятия в группах водителей высокопроходимой новой техники и трактористов-бульдозеристов.

В перспективе — подготовка очень нужных на стройке специалистов-газоэлектросварщиков.

И. ЖУЧЕНКО,
директор учкомбината НПУ имени В. И. Ленина.

Первая очередь в строю

Рабочая комиссия приняла у строителей Нижневартовского СМУ-5 первую очередь термохимической установки и газопровода на центральном товарном парке.

Работы по обустройству и монтажу установки вели строительные бригады второго участка возглавляемые П. Прошкиным, совместно с монтажниками треста «Двигательмонтаж».

К. БАЛИН,
начальник ПТО Нижневартовского СМУ-5.

На промышленных объектах поселка

Монтажные бригады Нижневартовского участка Новосибирского управления треста «Двигательмонтаж» ведут работы сразу на нескольких объектах Нижневартовского. Бригада из двадцати человек, руководимая А. Семченко, монтирует котельную на центральном товарном парке поселка. Здесь устанавливаются мощные котлы марки ДКВР-6,5—13.

Аналогичный котел монтируется и в промкотельной Мегиона.

На Нижневартовском заводе железобетонных изделий монтажники работают на металлоконструкциях склада инертных материалов.

Обе бригады — и А. Семченко и Ф. Кевлича выполняют нормы выработки ежемесячно на 130—140 процентов.

В. ПРОКОПЬЕВ,
нач. Нижневартовского участка.

Важный этап в жизни вечерней школы

1970—71 учебный год будет этапом перехода вечерних школ на новые учебные планы и программы. Это требует от всех школьных работников глубокого осознания предстоящих перемен, напряжения сил, высокой ответственности и дисциплины.

Хотелось бы, чтобы до начала учебного года районный отдел народного образования разработал и довел до каждой вечерней школы мероприятия, обеспечивающие планомерный переход на новые типовые учебные планы и программы: конкретные методические рекомендации, раскрывающие характер изменений в преподавании отдельных предметов, распределение учебного времени, использование учебников, особенности построения уроков, консультаций, зачетов — то есть все, что должно помочь учителю работать успешно, с первых дней нового учебного года добиваться глубоких и прочных знаний. И самим педколлективам вечерних школ предстоит многое сделать, чтобы добиться заметного сдвига в деле повышения уровня знаний учащихся.

Как известно, новые учебные планы имеют ряд отличий от ранее действующих. В городских вечерних школах оставлено 15 обязательных уроков в неделю, введены консультации и зачеты по четыре часа в неделю в 9—11 классах. Отменено изучение иностранных языков в 5—8 классах и введено факультативное изучение их в 9—11 классах.

Новый учебный режим (15 уроков в неделю) открывает возможность для проведения занятий через день: в понедельник, среду и пятницу. Учащиеся будут иметь свободные дни для подготовки к занятиям, что очень важно в условиях вечерней школы.

Для проведения консультаций и приема зачетов выделяется суббота — первый выходной день. Консультационно-зачетные часы предназначаются, в основном, для индивидуальной работы с учащимися. Учителя должны вести календарные планы с указанием разделов, их содержания, сроков и даты проведения отдельных видов работы, сдачи зачетов. Должна быть осуществлена большая работа по подготовке учителя к проведению зачетов, овладению методикой этой новой формой занятий. В частности, в школах необходимо заранее разработать требования к знаниям учащихся по каждому зачетному разделу программы, что поможет правильно составить зачетные карточки.

Учащиеся сразу же должны быть ознакомлены с календарным планом зачетов на полугодие, со всеми материалами, связанными с их сдачей.

Введение системы зачетов и консультаций требует и определенной перестройки методики проведения уроков, в частности, опроса учащихся. Учитель обязан вызывать для ответа лишь хорошо подготовленных, способных ответить в минимальное время. Основное место на уроке займет изложение и усвоение нового материала, выработка у учащихся необходимых практических умений и навыков, шире будут проводиться лекции-беседы, лабораторные, контрольные и другие самостоятельные работы. Учителя обязаны вдумчиво изучить новые программы, настойчиво овладевать опытом работы по новому.

Успех работы вечерних школ во многом зависит от правильного решения таких повседневных задач, как комплектование контингента учащихся, укрепление учебно-материальной базы школ и т. д. Предстоит не только вовлечь нужное количество учащихся в школы, но и подготовить их психологически к серьезному учебному труду. Потребуется большая разъяснительная работа среди рабочих и служащих: выступления на собраниях, в печати и по радио, индивидуальные беседы с каждым поступающим, тесные контакты с партийными, профсоюзными, комсомольскими организациями, руководителями предприятий, строек, совхозов.

Надо настойчиво добиваться повышения общеобразовательного уровня молодежи, занятой в народном хозяйстве, обязательно включать в коллективные договоры предприятий обязательства о повышении общеобразовательного уровня работающей молодежи.

Совместно с комсомольскими организациями следует добиваться, чтобы члены ВЛКСМ, не имеющие восьмилетнего и среднего общего образования, поступали в вечернюю школу. Одновременно надо заранее зарезервировать учебники для вечерников.

Наиболее сложные вопросы, связанные с переходом на новые учебные планы и программы, следует обсудить на предстоящих августовских совещаниях учителей.

Хорошо подготовиться и организованно начать новый учебный год — долг всех работников вечерних школ и методического кабинета района.

Т. ШУВАЕВ.



Свердловская область. Поблизости от уральского города Асбест на берегу таежной реки Рефт сооружается крупная тепловая электростанция — Рефтинская ГРЭС. Строители, выполняя обязательства завершающего года пятилетки, заканчивают монтаж энергоблока мощностью 300 тысяч киловатт.

Первый ток он даст в Уральскую энергосистему в сентябре текущего года.

НА СНИМКЕ: бригадир электромонтажников М. П. Резниченко на монтаже первого энергоблока.

Фото А. Грахова. Фотохроника ТАСС.

Земля станет краше

Нашему отряду всего два года. Создан он был в прошлом году и боевое крещение получил в Урае. Приехали туда ребята просто студентами, а уезжали плотниками, бетонщиками.

Поначалу, конечно, не хватало опыта, но зато чувствовалось главное — задор, энергия. Первым объектом, который мы сдали в эксплуатацию, было пожарное депо. Вот радовались-то ребята! Все-таки первое построенное тобой здание!

Потом работали на не менее важном объекте — ретрансляторе. А однажды в Киеве ребята принесли на лекцию «Правду», где говорилось о ретрансляционной точке в Урае, которая позволила тысячам жителей Сибири смотреть передачи центрального телевидения.

И вот теперь — Мегион. С первых дней наша бригада, сформированная заново и пополнившаяся новыми бойцами, включилась в работу. В короткий срок и с высокой оценкой сдан в эксплуатацию склад ОРСа, предназначенный под бытовые товары.

Впереди опять ждали дела. Пять суток, не умолкая ни на минуту, в котельной стучали отбойные молотки. Пять суток держала серьезное испытание вся бригада. И как результат — первоклассный фундамент под стационарный котел.

Затем Роман Марковский, Юрий Мазур, Олег Малышкин и другие готовили котлован под бетон. Сейчас наша бригада работает на заливке фундамента под кран-балку и двухэтажные дома.

А впереди нас ждет основная наша задача — учиться. Уезжая, приятно будет думать о том, что мы оставили землю краше, чем она была до нас.

И. МАЛИЕВ.

Эффективность

Советский народ готовится встретить XXIV съезд Коммунистической партии новыми трудовыми успехами. Социалистическое соревнование в честь съезда, начатое москвичами, распространилось по всей стране. На заводах и фабриках, в колхозах и совхозах, в научных учреждениях — повсюду принимаются высокие обязательства. И каждый труженик, на каком бы участке он ни работал, стремится внести свой вклад в общенародное дело строительства коммунизма, встретить знаменательное событие в жизни партии и всего народа производственными достижениями.

Социалистическое соревнование ныне развертывается в условиях все убыстряющегося научно-технического прогресса. Вот почему первоочередная задача состоит в том, чтобы добиваться повышения эффективности общественного производства путем внедрения новой техники и технологии, совершенствования организации труда и управления, улучшения качества продукции, снижения ее себестоимости, строжайшей экономии материальных средств и трудовых ресурсов. Речь идет об изыскании глубинных резервов, полном и рациональном использовании действующих производственных мощностей, быстрейшем строительстве, вводе и освоении новых.

Все эти вопросы занимают центральное место в соревновании за достойную встречу XXIV съезда партии. Творческие усилия миллионов его участников концентрируются на досрочном завершении пятилетки. Широкое распространение получило движение за наиболее полное использование рабочего времени. Ленинградцы решили весь прирост объема производства обеспечить за счет повышения производительности труда и перевыполнить годовое задание по ее росту не менее чем в полтора раза. На Магнитогорском металлургическом комбинате недавно родился интересный почин, связанный с выплавкой предприятием двухсотмиллионной тонны стали. Группа ветеранов труда выступила с предложением провести подготовку к плавке как боевой смотр резервов производства. Партийная организация поддержала призыв. Между коллективами цехов, агрегатов развернулось соревнование за почетное право варить завершающую плавку.

Труженики села настойчиво борются за успешное проведение уборки урожая, выполнение и перевыполнение государственных планов заготовок зерна, продуктов животноводства, технических культур, за осуществление намеченной июльским Пленумом ЦК КПСС программы дальнейшего подъема сельского хозяйства.

Соревнование набирает темпы. Его эффективность зависит от многих факторов. И прежде всего — от умения хозяйственных руководителей, партийных и профсоюзных организаций наладить дело, обеспечить условия для реализации принятых обязательств. При напряженных планах малейшая заминка может повлечь за собой серьезные осложнения. Никакие отговорки хозяйственников, ссылки на объективные причины отставания не помогут предприятию. Надо заблаговременно принимать меры, исключающие перебои в организации производства. Нередки случаи, когда на заводе есть и материалы, и детали, однако внутрисменные простои велики. Рабочий становится к станку, а у него нет технической доку-

Товары в глубинку

Поселок Корлики — отдаленная глубинка. Живут там рыбаки и охотники. Добывают они много рыбы, пушнины, кроме того, собирают и сдают в рыбкооп кедровый орех, грибы и ягоды: бруснику, клюкву, морошку, голубицу.

Нелегко добраться до этого национального селения, надо преодолеть от Ларьяка 400 километров по речкам Вах и Корлики. В верховьях Вах мелководный, особенно сейчас, в августе. Отсюда становится понятным, насколько важно вовремя доставить туда продовольственные и промышленные товары.

Как только товары прибыли в Ларьяк, председатель прав-



С первых дней установления Советской власти В. И. Ленин придавал огромное значение созданию и развитию народного здравоохранения. Страна Советов — первое в мире государство, которое взяло на себя заботу об охране здоровья трудящихся, обеспечило всем гражданам нашей страны общедоступную, бесплатную квалифицированную медицинскую помощь. Сейчас 618 тысяч врачей и около двух миллионов медицинских работников средней квалификации несут вахту здоровья во всех уголках нашей страны. Они самоотверженно трудятся, отдавая все свои знания и силы благородному делу борьбы за здоровье и жизнь советских людей.

Николай Михайлович Рыбачев — главный педиатр Новороссийского района Антюбинской области. Он часто выезжает в села. Если необходима врачебная помощь его маленьким пациентам, Николая Михайловича не остановит ни плохая погода, ни бездорожье.

Выпускник Казанского медицинского института, он прибыл в Казахстан три года назад. С первых дней работы молодой врач снискал уважение как знающий специалист, внимательный и чуткий человек.

На снимке: Николай Михайлович Рыбачев и медицинская сестра Валентина Якубович ведут прием.

Фото Д. Карачуна. Фотохроника ТАСС.

Служба здоровья

ГИГИЕНА в жаркую пору

Последний месяц лета—август начался такими же жаркими днями, какие были в июне и июле. Устойчивая жара заставляет людей менее внимательно относиться к соблюдению санитарных и гигиенических правил, а это в свою очередь чревато возникновением серьезных желудочно-кишечных заболеваний. В связи с этим корреспондент ТАСС попросил заместителя министра здравоохранения СССР Аветика Игнатьевича Бурназяна напомнить читателям о важных правилах личной гигиены и санитарных нормах, соблюдение которых особенно необходимо в условиях жаркого лета.

— Как известно, высокая температура, необычно сухой воздух, — сказал А. И. Бурназян, — вызывают потребность организма в повышенном количестве воды. И зачастую люди становятся неразборчивыми к ее источникам. Надо помнить, что недоброкачественная вода — это богатейший арсенал болезнетворных бактерий — возбудителей желудочно-кишечных заболеваний у взрослых и особенно у детей. Должно стать законом для детей, что в жаркое время можно пить только кипяченую воду. Желательно, чтобы и взрослые придерживались этого правила.

Кроме того, острые желудочно-кишечные заболевания широко распространены, к сожалению, в некоторых находящихся с нами по соседству странах, и отечественным медикам не всегда удается полностью предотвратить их проникновение.

Не следует забывать, что соблюдением самых простых гигиенических правил мы можем гарантировать себя от этих заболеваний. Каковы же они, эти требования?

Прежде чем сесть за стол, необходимо тщательно вымыть руки, желательно с мылом. Руки всегда имеют загрязненную поверхность. И миллиарды микробов, находящихся на коже, содержат огромную потенциальную способность к распространению инфекции.

В летнее время мы употребляем особенно много фруктов, овощей, бахчевых. Они, конечно, загрязнены и тоже насыщены весьма опасными для нашего здоровья микроорганизмами. И самое верное средство защиты от возбудителей заболевания — это тщательная предварительная обработка плодов до того, как они попадут к обеденному столу. Овощи и фрукты следует хорошенько промыть под краном проточной водой из водопровода, либо в подсоленой воде.

Мы очень ценим свойства, которыми обладают молочные продукты. Но при хранении и особенно перевозке они нередко инфицируются и тоже становятся источником опасности для здоровья. Поэтому длительное хранение молока, творога, кефира, простокваши и других продуктов даже в условиях холодильников небезопасно. В жаркое время эти сроки уменьшаются до 4—5 часов. Все это требует бдительного отношения к продуктам питания. Молоко следует обязательно прокипятить. Это в равной мере относится и к молоку пастеризованному. Даже творог, который отличается прекрасными вкусовыми данными, летом желательно употреблять после термической обработки в виде сырников, вареников, запеканок и других блюд.

Хорошей питательной средой для микробов являются и другие продукты питания, такие, как мясо, фарш, колбасы. Нельзя забывать, что любого продукта, начиная с места заготовки, хранения и до продажи, касаются сотни рук.

При приготовлении пищи надо стараться ограждать продукты от проникновения в них болезнетворных микробов, тщательно упаковывать, не допускать соприкосновения с ними мух.

Правильно делают те хозяйки, которые обжигают на огне даже только что купленный свежий хлеб. Кстати, он только выигрывает от этого, приобретает вкусную корочку, и, можно с уверенностью сказать, это гарантирует от всяких случайностей.

Хочу коснуться еще такого момента, как гигиена кухни, где приготовляется пища. Тщательному сохранению чистоты помогут отдельные инструменты для сырых и вареных овощей и мяса, обязательное ополаскивание кипяченой водой посуды и поверхности стола, на котором велась разделка мяса и овощей. Это, конечно, необходимые требования не только в домашних условиях, но и в первую очередь в местах общественного питания.

Более пристальное внимание в летний период надо уделить мусорохранилищам, туалетным комнатам. Здесь уже потребуется помощь сильнодействующих дизенфицирующих средств, таких, как хлорная известь, лизол и другие.

И последнее, о чем следует сказать. Если вдруг вы почувствовали себя плохо или узнали, что заболел ваш товарищ по работе, сосед по квартире, немедленно обращайтесь к помощи врача. Нужно помнить: чем быстрее будет оказана заболевшему медицинская помощь, тем меньше возможность распространения инфекции. Ни в коем случае не следует прибегать к самолечению.

(«ПРАВДА»).

соревнования

ментации или же вовремя не доставлены заготовки. Тут все зависит от четкости действий внутризаводских служб, от их руководителей. Правильно поступают на тех предприятиях, где к проблемам совершенствования организации труда и управления производством широко привлекают общественность: создают комиссии содействия техническому прогрессу, проводят смотры резервов и т. д.

Очень важно, чтобы получала самую активную поддержку инициатива рационализаторов и изобретателей. Только за последние четыре года от внедрения изобретений и рационализаторских предложений наше общество получило экономию в восемь с лишним миллиардов рублей. Новаторы производства есть в каждом коллективе. На Балашихинском заводе имени 40-летия Октября, например, хорошо знают фрезеровщика «мастера — золотые руки» Алексея Пришутова. Свое личное задание на пятилетку он завершил давно и добился этого благодаря рационализации труда: за последние два года им подано и внедрено 25 предложений, которые дали большой экономический эффект. Сейчас передовой рабочий принял обязательство к 1 января 1971 года закончить еще один личный пятилетний план. Опыт таких людей должен стать достоянием всех. На ряде заводов созданы специальные школы, где изучаются методы труда новаторов, пытливых искателей, устраиваются конференции, выставки технических достижений. Все шире развивается шефство передовиков над молодыми производственниками, совместное решение технических проблем или разработка новаторских предложений силами комплексных творческих бригад. В руководстве всей этой работой большое поле деятельности для профсоюзов и комсомола.

Обязательное условие успеха соревнования — гласность. Она помогает видеть результаты, намечать перспективы. Каждый коллектив, все труженики должны знать, каких рубежей надо достигнуть, что еще осталось сделать. Практика показала, что большую пользу приносят собрания, на которых заслушиваются отчеты рабочих о выполнении ими обязательств, анализируются итоги соревнования. Не последнее слово за наглядной агитацией — оформлением стендов, плакатов, выпуском листовок в честь особо отличившихся ударников труда.

Большие задачи в дальнейшем развитии социалистического соревнования стоят перед печатью, радио, телевидением. Они призваны глубже раскрывать сущность того или иного начинания, показывать его экономическую значимость. На страницах местной прессы, у радиомикрофона, на экране телевизора передовики соревнования должны чаще делиться опытом, обмениваться мастерством, заочно обучать своих коллег по профессии.

Интересы дела требуют, чтобы партийные организации как можно активнее вели разъяснительную и организаторскую работу, систематически развивали и углубляли соревнование в честь XXIV съезда партии. При этом важно доходить до каждого труженика, поддерживать передовиков, подтягивать отстающих, заботиться о том, чтобы были приведены в действие все моральные и материальные стимулы. Руководить соревнованием — значит воспитывать, растить людей, вести их к новым рубежам коммунистического строительства.

(«Правда»).

Человек и его дело

Украинский соловей

Молодая украинская вокалистка Евдокия Колесник отправилась в свое первое зарубежное турне. Ей предстоит встретиться со слушателями Болгарии, Венгрии и других стран.

Еще совсем недавно о прекрасном голосе певицы знали только жители ее родного села Пустельниково в Кировоградской области. Сейчас о девушке заговорили известные музыканты мира, ей шлют приглашения из стран с богатыми певческими традициями.

А сама Евдокия относится к своему успеху с некоторым недоумением: «Так, как я, поет у нас на Украине каждая», — говорит она. Солистка театра имени Т. Г. Шевченко, оказывается, и не собиралась избирать профессию вокалистки. Она с детства мечтала стать художником-модельером и даже поступила в техникум легкой промышленности.

Талант Евдокии Колесник был замечен известным киевским педагогом Н. Захарченко. Так началось ее быстрое восхождение по ступеням мастерства. Сначала подготовительный факультет, затем класс сольного пения Киевской консерватории и, наконец, киевский театр оперы и балета имени Т. Г. Шевченко. Большую роль в творческой судьбе певицы сыграл 1968 год, когда выпускница консерватории впервые испытала свои силы на Всесоюзном конкурсе вокалистов имени М. И. Глинки. Дебют оказался удачным — вчерашняя студентка стала лауреатом. Но это была лишь прелюдия славы...

IV международный конкурс имени П. И. Чайковского собрал в Москве самых талантливых артистов со всего света.

Голос Евдокии Колесник стал одним из самых приятных открытий конкурса. Ее с интересом слушали прославленные мастера — члены жюри Мария Каллас (Италия), Зенаида Палли (Румыния), Марк Рейзен (СССР), Тито Гобби (Италия).

Случилось так, что при жеребьевке украинской певице достался один из первых номеров. Ей пришлось открывать программу каждого тура...

— Когда я узнала, что предстоит мне петь первой, — рассказывает Евдокия Колесник, — я очень волновалась. Но потом вспомнила напутствия друзей — участников проходившего в Москве XVI съезда ВЛКСМ. И поняла, что просто «не имею права» петь плохо. Это помогло мне собраться, взять себя в руки и по возможности не волноваться.

Евдокия прекрасно справилась с трудной программой трех туров. Когда появлялась на сцене эта статная черноокая певица в белом платье, в зале всегда звучали аплодисменты. Ее узнали, полюбили. Ведь она находила точный образ для своих героинь — нежной Натальи из оперы Чайковского «Опричник», своенравной Катарины из оперы Шебалина «Укрощение строптивой», пылкой Леоноры из оперы Верди «Трубадур».

Репертуар Евдокии Колесник чрезвычайно разнообразен. Он включает произведения Моцарта и Генделя, Россини и Беллини, Мусоргского и Прокофьева. Не меньше, чем классику, любит певица и народные песни.

Один из первых концертов после конкурса имени Чайковского Евдокия дала у себя на родине, землякам. Отсюда, из песенного края, открылась для нее широкая дорога к сердцам миллионов слушателей. Скоро украинскую певицу узнают во многих странах.

В. КЛИМЕНКО,
(Корр. ТАСС).
Москва.

доставлены в срок

ления Ларьякского рыбкоопа Клавдия Дмитриевна Бутакова приняла меры к доставке их в далекие Корлики. В рейс была направлена самоходка «Обь» с различным грузом на борту. Капитан Валерий Васильев со своим помощником Юрием Смолиным отлично справились с заданием, самоходка прошла через все перекаты мелеющих речек, доставила товары и благополучно возвратилась в Ларьяк.

А. ЛАЩУКОВ,
рабочий рыбкоопа.



Пхеньян. С любовью корейский народ восстановил свою столицу после освобождения Кореи от японских захватчиков. Ныне Пхеньян — один из самых красивых городов.

На снимке: площадь перед зданием Большого театра.

Фото В. Соболева.
Фотохроника ТАСС.



Бдительно охраняют рубежи Родины пограничники.

Среди защитников Южной границы много отличников боевой и политической подготовки. В числе их П. Месхи и Л. Милютин.

НА СНИМКЕ: П. Месхи (слева) и Л. Милютин в дозоре.
Фото Г. Кикнадзе.

Фотохроника ТАСС.

Награды активистам Госстраха

Недавно состоялось торжественное заседание коллектива, исполкома районного Совета депутатов трудящихся и райкома профсоюза работников государственных учреждений, на котором заместитель начальника Тюменского областного управления госстраха А. Г. Коровина вручила инспекции госстраха по Нижневартовскому району переходящее Красное знамя обкома профсоюза работников государственных учреждений и областного управления госстраха за достигнутые успехи в развитии добровольного государственного страхования в районе и за выполнение плана поступления страховых платежей в первом полугодии юбилейного 1970 года.

В связи с этим 22 активиста профсоюзных организаций и Советов содействия госстраху премированы денежными премиями, а одиннадцати товарищам объявлена благодарность.

Нештатные агенты госстраха Муза Петровна Кожевникова, Тамара Ильинична Пономарева, Людмила Михайловна Кардаполова, Александра Александровна Туркина награждены Почетными грамотами исполкома райсовета депутатов трудящихся и райкома союза работников государственных учреждений.

Агентам М. П. Новоселовой, Г. Ф. Мухамедшиной, Е. А. Кузнецовой, Л. В. Суворкиной, Р. М. Никитиной, М. А. Черепановой объявлена благодарность за достигнутые успехи в развитии государственного страхования в районе и за высокие показатели выполнения плана поступления страховых платежей.

*

Будет техническая база

На берегу Оби, в районе четырнадцатого квартала, начато строительство технической базы Нижневартовского леспромхоза. Здесь будут воздвигнуты два склада па 200 тонн вместимостью каждый.

Отлично потрудились студенты из бригады, которой руководит В. Шевченко, они уже соорудили один склад.

Хорошими темпами ведется и строительство жилья для рабочих леспромхоза. Уже заложены фундаменты трех двухквартирных домов. В ближайшее время начнут расти еще три подобных дома.

И. АРКАДЬЕВ.

К 40-летию Ханты-Мансийского национального округа

ИЗУЧАЕМ РОДНОЙ КРАЙ

АКТИВ Охтеурской библиотеки приступил к сбору материалов о родном крае. При библиотеке создан уголок «Юный натуралист». В краеведческом уголке оформлена выставка «Нашему округу — 40 лет», альбомы «По родному краю» и «Растения нашего края». Руками школьников созданы также гербарии, пособия для изучения родного края.

Готовясь к смотру в честь сорокалетия нашего округа, мы совместно с заведующей клубом М. Г. Сигильетовой организовали агитбригаду «Огонек», которая уже не раз выезжала с концертами и беседами к рыбакам в глубинные поселки. В конце июля агитбригада побывала в Лапчинске и Усть-Колек-Егане. Жители этих поселков обещали к смотру подготовить свои сувениры: макеты хантыйской одежды, нарт и т. д. Старожилы этих поселков поделились своими воспоминаниями, рассказали об истории создания поселков Охтеурье, Лапчинск, Усть-Колек-Еган.

Старожил нашего края, первый председатель колхоза в Лапчинске Николай Степанович Сигильетов рассказал нам о жизни местного коренного населения в дореволюционные годы, о том, как неграмотные рыбаки и охотники ханты беспощадно одурачивались кулаками. Тогда население сплошь было неграмотным, темным, больных «лечили» шаманы.

С приходом Советской власти первыми вступили в борьбу с кулачеством Федот Натускин, Николай Сигильетов, Корнил Камин и другие. Стали образовываться артели, колхозы, улучшились культурные и бытовые условия населения, установились определенные, твердые цены на рыбу, пушнину.

Николай Степанович Сигильетов с 1964 года на пенсии, но он не перестает трудиться. Да и вся его жизнь заслуживает интереса: двенадцать лет он проработал председателем сельского Совета, три с половиной года воевал на фронте, был ранен. Сейчас на смену отцу пришли сыновья: Михаил и Виктор работают вместе с ним в госпромхозе, а младший учится в Ленинградском институте имени Герцена. Воспитывается в семье Сигильетовых и приемный сын Дмитрии, который учится в девятом классе.

...Впереди у активистов библиотеки и клуба много еще интересных встреч со старожилами поселков. Сейчас готовятся встречи с первым председателем Охтеурского колхоза — Корнилом Никитовичем Каминым.

В. МОЩЕННО,
заведующая Охтеурской сельской библиотекой.

Акклиматизация

Беседа врача

Акклиматизация человека — сложный социально-биологический процесс активного приспособления организма к непривычной для него новой среде обитания. Климат действует всей совокупностью метеорологических факторов (температура воздуха, влажность, атмосферное давление). В СССР изучение проблемы акклиматизации получило широкое развитие в связи с осуществлением грандиозных народно-хозяйственных планов освоения природных ресурсов в новых необжитых районах.

Климат Севера неоднороден. Существенное влияние на организм человека оказывает длительное световое и кислородное голодание. Диапазон адаптации (приспособления) к холоду довольно широк. Как правило, здоровые люди акклиматизируются без расстройств самочувствия и снижения работоспособности.

Рациональный труд является важным фактором, ускоряющим этот процесс. Акклиматизация наступает на Севере обычно в течение первого года проживания. В этот период у новоселов, особенно прибывших из южных районов, наблюдаются иногда функциональные расстройства (головная боль, сонливость, мышечные боли и т. д.). Это говорит о том, что в организме нехватает витаминов, особенно витаминов С, Р, К, В—1, В—2, В—6, А и Д.

В северных широтах не наблюдается каких-либо особых специфических «северных» болезней. Характерными являются местные особенности течения ревматизма (причем преобладают вялые формы ревматизма), туберкулеза и других заболеваний. Гипертонические кризы, инфаркты миокарда и мозговые инсульты возникают чаще всего в дни с наибольшим «беспокойством» атмосферы, главным образом в январе—марте и мае—июне.

Правильно организованное питание облегчает процесс акклиматизации. Нормы содержания питательных веществ в рационе и их калорийность для работающих на Севере должны быть повышены по сравнению с нормами для районов с умеренным климатом. Необходимо круглогодовое обеспечение населения свежими овощами и мясо-молочными продуктами.

Питьевая вода на Севере отличается малыми минерализацией и жесткостью, недостаточно содержит фтора и йода. Дефицит этих микроэлементов в воде и пищевых продуктах приводит к распространению кариеса зубов, особенно у детей, и зоба. Для восполнения этого дефицита необходимо широко использовать фторирование воды и йодирование поваренной соли в сочетании с рациональным питанием.

Условия труда должны быть такими, чтобы исключить простудные заболевания. Для этого необходимо повышать теплозащитные свойства спецодежды при работе зимой на открытом воздухе. Все рабочие помещения на Севере должны быть отнесены к категории обязательно отапливаемых.

О. САКЕВИЧ,
врач районной больницы.

ВТОРАЯ СБЕРКНИЖКА

Некоторые считают, что страхование — формальность. Это неверно.

В сентябре 1965 года я застраховалась на 500 рублей по смешанному страхованию жизни, а 16 сентября 1970 года получила эту сумму. На такую же сумму у меня имеется еще один договор, по которому страховую сумму я получу в 1972 году. Но поскольку в настоящее время страхователю дано право заключать договоры страхования по этому виду на 1000 рублей без врачебного освидетельствования, то я имею право заключить еще один договор, не дожидаясь, когда окончится предыдущий.

По договорам сроком на пять лет получается небольшая переплата против страховой суммы, но зато госстрах выплачивает полную страховую сумму, независимо от выплат по утрате трудоспособности. А если заключать договоры страхования на 10—15 или 20 лет, то наоборот, страхователь заплатит страховых взносов значительно меньше, чем составляет страховая сумма. Вот и выходит, что деньги мои лежат как бы на сберегательной книжке.

В. РЫЖОВА.

● СЕЛЬСКАЯ НОВЬ

Служба доброго настроения

Солнце уже садилось, когда главный цветовод колхоза «Пирмин» Алдона Ионикене собралась домой. Вокруг шумел молодой сосняк, ветер играл ветками стройных дубков. Они напоминали ей о таком же июльскбм вечере 1960 года. Тогда, после долгих и жарких споров, цветоводу удалось убедить правление отдать 14 гектаров скудной земли под лесонасаждения. Теперь деревца уже переросли тех, кто их сажал, и дотошные ребята ищут в молодой дубраве первые стайки грибов...

Вдали — новая улица, где трактористы разравнивают гравий: через неделю здесь будут заливать асфальтом тротуары. А осенью колхозники завершат дело — обсадят дорогу двумя рядами лип.

Улица ведет в новый колхозный центр. Вскоре сюда переселится контора правления, откроют двери дом культуры, кафе, гастроном, промтоварный магазин, комбинат бытового обслуживания.

Рядом со строительными лесами зеленеют лужайки, буйно цветут розы. И что примечательно: с весны трудятся здесь строители и ни одного кустика, ни одной ветки не попортили. Цветы и зелень воспитывают людей, учат их быть аккуратными, бережливыми. Если объездить весь колхоз, нигде не увидишь брошенного плуга или бороны, захламленного двора или фермы. А ведь исправная техника, за которой рачительно присматривают, намного дольше служит. Вот и возвращается с прибылью рубль, вложенный в создание порядка, благоустройства.

Обширный парк, где растет более 70 пород деревьев, розарий, в котором одних только роз свыше полутора тысяч, цветники и скверы вокруг ферм, мастерских, возле каждой усадьбы, пруды с пляжами и купальнями — все это создано по генеральному плану эстетического благоустройства колхоза. Недаром хозяйство главного цветовода и ее старательных помощников земледельцы с любовью называют службой доброго настроения. Все производственные показатели в хозяйстве увеличились за пятилетку в полтора—два раза. И в этом — немалая заслуга «службы доброго настроения».

Шяуляйский район
Литовская ССР.

Э. БАЛЕИШИС,
корр. ТАСС.



19 АВГУСТА, СРЕДА

19.00 Фильм для детей «Про самых счастливых».
19.40 Новости.
19.45 Передача «Трибуна партийного активиста».
20.00 Фильм-концерт «Калинка».

20 АВГУСТА, ЧЕТВЕРГ

18.00 Фильм «До свидания, фестиваль».
18.20 Телефильм «Интересные мужчины».
19.10 Новости.
19.15 Фоторепортаж «Пора сенокосная».

21 АВГУСТА, ПЯТНИЦА

18.00 Фильм для детей «Котрыболов».
18.10 Художественный фильм «Мечта».
20.10 Новости.
20.15 Киноочерк о дорожниках.
20.25 Передача «Минута поэзии».
20.35 Фильм-концерт «Пока горит солнце».
21.35 Художественный фильм «Доктор Вера».

Нижневартовскому объединенному авиаподразделению на постоянную работу СРОЧНО требуется БУХГАЛТЕР с окладом 80 рублей в месяц; районный коэффициент 1:7.

Обращаться в отдел кадров или к главному бухгалтеру в часы работы.

Нижневартовская и Мегионская общеобразовательные вечерние средние школы ОБЪЯВЛЯЮТ НАБОР УЧАЩИХСЯ на 1970—71 учебный год в 5, 6, 7, 8, 9, 10 и 11 классы очного и заочного обучения. Все вечерники и заочники пользуются льготами. Лица старше 20 лет и прошедшие различные в прошлом курсы могут быть, по их желанию, зачислены в 5, 6, 7, 8 классы ускоренного обучения.

Желающие учиться подают заявление с приложением справки с места работы и документа об образовании.

Прием заявлений с 6 часов до 8 часов вечера ежедневно в здании ПРМ (5 квартал, Пионерская, 23).

За редактора Н. УСТЬЯНЦЕВА.

НАШ АДРЕС И ТЕЛЕФОНЫ: Рабочий поселок НИЖНЕВАРТОВСКИЙ, улица Пионерская, 6 ТЕЛЕФОНЫ: редактора — 0-98, зам. редактора — 0-85, промышленного отдела — 0-85 (2 звонка), ответственного секретаря и отдела писем — 0-87, типографии — 0-87 (2 звонка).

Нижневартовская типография управления по печати Тюменского облисполкома

Пролетарии всех стран, соединяйтесь!

ЛЕНИНСКОЕ ЗНАМЯ

ОРГАН НИЖНЕВАРТОВСКОГО РАЙОННОГО КОМИТЕТА КПСС И РАЙОННОГО СОВЕТА ДЕПУТАТОВ ТРУДЯЩИХСЯ ТЮМЕНСКОЙ ОБЛАСТИ

№ 100 (2770) Год издания 29-й | ЧЕТВЕРГ, 20 АВГУСТА 1970 г. | Цена 2 коп.

БОЕВАЯ ЗАДАЧА КОММУНИСТОВ

С большим воодушевлением встретили коммунисты, все советские люди постановление Пленума ЦК КПСС о созыве очередного XXIV партийного съезда. Трудящиеся повсюду готовятся встретить съезд новыми успехами в коммунистическом строительстве. Недавно труженики нефтепромыслового управления имени В. И. Ленина обратились ко всем коллективам промышленных предприятий, транспортных и строительных организаций района с призывом широко развернуть социалистическое соревнование за достойную встречу XXIV съезда КПСС. Патриотический почин нефтяников горячо подхватили нефтеразведчики Мегиона, буровики, строители. Повсюду коллективы предприятий берут повышенные обязательства в честь предстоящего форума коммунистов.

Обязательство — это слово, данное Родине. Оно не может быть легковесным. Экономическая обоснованность, напряженность — вот что позволит сделать цифры социалистических обязательств ориентирами, увлекающими коллектив на достижение новых трудовых свершений. Определение таких ориентиров и должно быть сейчас в центре внимания партийных организаций района.

Особое значение имеет личный пример коммунистов в социалистическом соревновании. Не только призывать, а идти впереди и вести за собой весь коллектив — вот боевая задача коммуниста. Где бы он ни трудился, какой бы пост ни занимал, он всюду и всегда обязан быть примером сознательного, творческого отношения к делу, образцом дисциплинированности и высокой ответственности во всем.

Среди нефтяников, буровиков, строителей, работников сельского хозяйства, в каждом трудовом коллективе есть свои передовики производства. Это буровые мастера В. Комаров и Г. Левин, о передовом опыте которого мы сегодня рассказываем, операторы Н. Вачаев и В. Рудольф, строитель С. Мерзликин и многие другие. И партийная организация обязана показать их достижения, те пути, которые помогают им добиваться успеха. Пропаганда передового опыта, деловое изучение передовых методов труда — это важнейшая часть работы по развитию социалистического соревнования.

Огромное значение в развитии социалистического соревнования имеют меры морального и материального поощрения. Долг партийных, профсоюзных и комсомольских организаций состоит в том, чтобы в конкретных условиях, со знанием дела их использовать. Здесь нет единого рецепта. Но коммунисты должны найти такие меры, которые бы прежде всего повышали производительность труда рабочих, способствовали усилению режима экономии, ускоряли научно-технический прогресс.

Социалистическое соревнование в честь XXIV съезда КПСС — новое патриотическое движение масс. Оно требует постоянного внимания партийных и общественных организаций, всех коммунистов, призванных создать условия для наиболее полного проявления способностей и талантов трудящихся, обеспечить действенное соревнование за досрочное завершение планов и обязательств последнего года пятилетки.

XXIV съезду КПСС — достойную встречу!

Предпусковые дни на ЛЭП-35

На Мегионской ЛЭП-35 идут последние заключительные работы. Полностью навешаны провода, осталось установить болты и покрасить нижние части опор.

На последних двух километрах проведена натяжка троса. Подстанция на КНС-1 готова к приему тока.

Завершающие работы ведет звено электромонтажников, возглавляемое В. Балеевым.

А. АКУЛОВ,
прораб Нижневартовского участка МУ-6.

На проходке новых скважин

Проходчики недр Ватинской конторы бурения продолжают разработку нефтеносных площадей района.

Бригада под руководством Н. Котлярова начала проходку скважины 215-бис на двадцать первом кусте Самотлорского месторождения.

Буровики из коллектива Ф. Комарова закончили освоение скважины 206-бис и переходят на Ватинскую площадь, где им предстоит проводка скважины № 775.

Первую наклонно-направленную скважину № 778 на разрезающем ряду Ватинского месторождения бурит бригада мастера А. Дороженко.

М. АХМЕТОВ,
начальник ПТО Ватинской конторы бурения.

Длинные трассы шоферов

Днем и ночью на дорогах Нижневартовского можно встретить машины с эмблемой автобазы № 9. Круглосуточную трудовую вахту несут шоферы.

— Объем работ сегодня у нас значительно возрос, — рассказал нашему корреспонденту начальник отдела эксплуатации автобазы Н. Абдулаев. — Это определяется тем, что больше стало перевозок для нужд студенческих строительных отрядов.

Ежедневно на линиях у нас работает по 100—105 автомобилей. Самосвалы возят, главным образом, бетонный раствор, который необходим под закладку «нулей» новых домов.

Три мощных КРАЗа перевозят грунт и правят. Много забот и у водителей бортовых машин. Пиломатериалы, цемент, шифер, кирпич, поступающие на причалы Нижневартовского, перевозят они.

В коллективе автобазы много хороших шоферов, выполняющих сменные задания на 130—140 процентов. Это водители самосвалов Г. Марченко, Ф. Иванов, И. Кулаковский, шоферы бортовых машин В. Полин, Г. Журавлев.

На предсъездовской трудовой вахте хорошо трудится шофер АТК Леонид Викторович Мелькашкин. Он двадцать лет водит машину по трассам страны, побывал на многих стройках. Сейчас Л. В. Мелькашкин строит причал СУ-29

НА СНИМКЕ: Л. В. Мелькашкин.

ВЫШКОМОНТАЖНИКИ ИДУТ ПО ТОПЯМ

Среди болотных топей Самотлорском и Ватинской нефтеносных площадей растут новые буровые.

Впервые нижневартовские вышкомонтажники вышли на Ватинскую площадь. Бригада мастера Н. Кузьминых построила вышку на скважине № 777, а сейчас буровой станок перемещен на буровую точку 778.

Второй буровой станок на Ватинской площади монтируется на отметке 775.

Вчера бригада мастера З. Бадретдинова переместила станок на новую скважину, четвертую по счету, на девятнадцатом кусте Самотлора. Бурение здесь ведет коллектив мастера Г. М. Левина.

Вышкомонтажники под руководством П. Лачинова закончили поперечно-продольную передвижку бурового станка на двадцать первом кусте. Этот куст будет одним из самых больших по количеству скважин — их намечается пробурить здесь восемь.

Ю. ВЕНЕВ,
гл. инженер Нижневартовской вышкомонтажной конторы.

Вертолет берет курс на Самотлор

От восемнадцатого до девятнадцатого куста Самотлора расстояние всего девять километров. Но строителям предстоит провести на этом участке одиннадцать линий нефтепроводов.

Ранее завезенных труб не хватило, а распутица не позволяет доставлять их обычным транспортом — автомобилями.

И вот на помощь строителям СМУ-5 пришли авиаторы. Вертолет МИ-6 совершает рейс за рейсом на Самотлор. Каждый вылет — это четыре тонны труб диаметром 159 мм.х6, доставленных строителям.

Трубы сразу же используются на строительстве.

Сейчас монтажникам под руководством Н. А. Паздникова осталось подготовить последние полтора километра.

И. АРКАДЬЕВ.



У тружеников „голубой нивы“

Отлично трудится на путине звено рыбаков опытного мастера добычи Т. Я. Панкина. Уже к пятнадцатому августа коллектив выполнил месячный план, выловив более 70 центнеров «живого серебра».

Т. Я. Панкин и его товарищи ведут промысел на реке Баграс. Рыба идет хорошо, и поэтому сюда направлено также звено С. Макарова.

Успешно промышляют и рыбаки Больше-Тарховского участка, которые также выполнили августовское задание. Здесь вылов рыбы ведут сразу шесть звеньев.

Регулярно выполняет дневные задания по добыче стерляди звено А. Макарова.

На Нижневартовском рыбозаводе налажена четкая приемка рыбы.

В. СЛОБОДСКОВ,
инженер добычи Нижневартовского рыбозавода.

Будет в Мегионе тепло

Хорошо трудится коллектив Мегионского участка Нижневартовского СУ-18. На днях строители закончили монтаж теплотрасс, водоводных и канализационных сетей в первом и втором микрорайонах Мегиона. В итоге тепло и воду получили жильцы сорока трех домов.

Сейчас строители перешли на обустройство инженерных сетей в третьем, четвертом и пятом микрорайонах поселка.

В честь XXIV съезда КПСС коллектив участка СУ-18 взял обязательство подключить теплотрассы в 58 домах микрорайонов к 15 сентября, а водопровод и канализацию ввести в строй к 1 ноября этого года.

Б. ЛЕВАНДОВСКИЙ,
внештатный корреспондент.

Называем адреса передового опыта

Г. М. ЛЕВИН И ЕГО БРИГАДА

Имя бурового мастера из Мегионской конторы бурения Г. М. Левина известно всем нефтяникам Среднего Приобья.

Правомерен ли такой громкий успех? Сейчас с полным правом можно сказать: да. Успех вполне заслужен буровиками.

Если присмотреться повнимательней к коллективу бригады и его делам, то окажется, что особых секретов нет. Просто здесь твердо соблюдается одно правило: каждый добросовестно относится к делу. Поэтому-то и выглядит коллектив, возглавляемый Г. М. Левиным, по всем статьям много привлекательнее, чем другие буровые бригады конторы.

Уже один тот факт, что бригада ведет бурение быстро и без раскачки, говорит сам за себя. Если левинцы получают новую технику, она не залеживается, а будет тут же испытана и применена в деле. Так было с турбобурами нового типа.

И еще одна примечательная черта: это стремление довести до пределов скорость проводки новых скважин.

Сам мастер сказал об этом так:

— Мы понимаем, что условия бурения на Самотлоре — одни из самых тяжелых в Сибири. Тяжелы по природно-климатическим условиям, по условиям жизни. Значит, могут быть и простои, и аварии, но в плане это не учитывается. Стало быть, выход один: повысить скорость бурения. Если планом предусматривается скорость 2512 метров на станок в месяц, то нам необходимо довести ее до 3500—4000 метров. Проводка скважины не должна превышать двадцати дней.

Это было сказано в конце минувшего года. Бригада готовилась к работе высокими темпами.

И уже через несколько месяцев буровики блестяще доказали, что это им под силу. Бригада Г. М. Левина установила всесоюзный рекорд скорости проходки скважин в труднейших условиях Самотлора.

Сегодня мы предлагаем статью, раскрывающую передовые методы работы этой бригады.

Буровая бригада мастера Геннадия Михайловича Левина приехала к нам из города Отрадного Куйбышевской области в полном составе. В марте 1968 года она приступила к промышленному освоению нефтяных богатств нашего района. В начале работала на Мегионской площади, а в конце прошлого года вышла на Самотлор.

За короткий срок бригада успешно освоилась с работой в новых условиях и уже в 1969 году заняла первое место среди буровых бригад конторы.

Вступая в юбилейный 1970 год, буровая бригада Г. М. Левина поддержала почин передовых коллективов Главтюменьнефтегаза и включилась в соревнование за проходку 40 тысяч метров на бригаду в год. Это обязательство левинцы выполняют успешно. За шесть месяцев текущего года при плане 13 400 метров пробурено 24 538 метров. Такие результаты достигнуты в Среднем Приобье впервые и являются самыми высокими.

Чтобы нагляднее представить достижения, ниже приводится таблица основных показателей и баланс времени буровой бригады в сравнении с планом шести месяцев текущего года и с соответствующим периодом 1969 года.

№№	Показатели		за 6 мес. 1969 г.	за 6 мес. 1970 г.
1.	Проходка	план.	11800	13400
		факт.	12540	24538
		проц.	106,3	183,2
2.	Скорость	план	2511	2528
		факт.	3389	5008
		проц.	135,0	198,1
3.	Станко-месяцы	план	4,7	5,3
		факт.	3,7	4,9
		проц.	78,8	92,5

Баланс календарного времени

		за 6 мес. 1969 г. часы	проц.	за 6 мес. 1970 г. часы	проц.
4.	Всего	2703	100	3490	100,0
5.	Работа по проходке	860	31,8	—	—
6.	Проработка	—	—	—	—
7.	Долбление	394	14,6	—	—
8.	СПО	355	13,1	—	—
9.	Работа по проходке	860	31,8	1311	37,6
10.	Проработка, расширка	—	—	5	0,2
11.	Долбление	394	14,6	549	15,7
12.	СПО	355	13,1	589	16,9
13.	Наращивание	111	4,1	168	4,8
14.	Крепление	470	17,4	736	21,1
15.	Вспомогательные работы	820	30,3	1081	30,9
16.	Производительное время	2150	79,5	3128	89,6
17.	Ремонт	57	2,1	63	1,8
18.	Осложнение	397	14,7	89	2,6
19.	Непроизв. время	99	3,7	210	6,0
20.	Анарии	—	—	168	4,8
21.	Орг. простои	99	3,7	42	1,2
22.	Брак	—	—	—	—

Как видно из таблицы, основным источником резервов достижения высоких показателей явилось резкое увеличение коммерческих скоростей проводки скважин, которое по сравнению с шестью месяцами прошлого года составило 1846 метров на станок в месяц. По сравнению с планом коммерческая скорость возросла в 2,1 раза.

Сравнивая затраты времени, мы видим, что в текущем году бригада использует его более рационально по сравнению с прошлым. Производительное время, например, возросло в общем балансе времени с 79,5 процента до 89,6.

Резко сокращены затраты времени на производство ремонтных работ и ликвидацию осложнений.

Сравнивая данные приведенной таблицы, нетрудно убедиться, что бригада, начиная от бурового мастера и кончая помощниками бурильщика, ведет упорную борьбу за рациональное использование каждой минуты рабочего времени, всего оборудования и механизмов.

Немаловажное значение в достижении высоких показателей сыграли разработанные производственно-техническим и технологическим отделом конторы бурения мероприятия по достижению одной бригадой проходки 40 тысяч метров в год. Этими мероприятиями, например, предусматривалось подготовить 20 скважин — точек для бурения бригадой Г. М. Левина в 1970 году. Большая часть скважин сосредоточена на трех кустах. В зимний период на кустах была проделана вся необходимая подготовительная работа: насыпаны основания, смонтировано оборудование, завезены нужные материалы.

Параллельно с этим были разработаны мероприятия по достижению коммерческой скорости свыше 12 тысяч метров на станок в месяц при проводке вертикальных и 8 тысяч на станок в месяц при проводке наклонно-направленных скважин на Самотлорской площади.

На кустах, где работает бригада, оборудование установлено на катковых основаниях, что дает возможность быстро перемещать их с точки на точку и резко сокращать сроки между окончанием одной скважины и началом забуривания другой.

Кусты оснащены металлическими емкостями для глинистых растворов. Очистка промывочной жидкости производится ситогидроциклонными установками типа ЦСГО и 4СГУ. Применяется бурение с использованием двух насосов У8-4.

При проводке скважин применяются высокомоментные турбобуры ЗТСШ—7 1/2 в сочетании с гидромониторными долотами, в том числе с долотами, модернизированными специалистами Главтюменьнефтегаза. Набор кривизны производится при помощи турбинных отклонителей конструкции ВНИИБТ и магнитных переводников.

Проводка скважин из-под кондуктора ведется на технической воде или на облегченном глинистом растворе до вскрытия пластов, дальнейшее углубление продолжается на высококачественном глинистом растворе.

Спуско-подъемные операции ускорены за счет применения легкосплавных бурильных труб, автоматических ключей и пневматических клиньев. Практикуется наращивание свечами, для чего принимается удлиненный квадрат.

Проводка скважин осуществляется согласно режимно-техническим картам, где подробно регламентируется технология бурения, а именно: производительность насосов, давление на стояке, нагрузка на долото, типы турбобуров, долото, время работы каждого долота на забое, интервалы обработки раствора, его параметры, время спуско-подъемных операций и т. д.

Но главное, что обеспечило достижение высоких показателей, — это спаянность, сработанность коллектива, дружба и принципиальность, коллективизм, высокое сознание общественного долга, понимание поставленных задач, высокая организация труда, основанная на строгом планировании работ и своевременном обеспечении буровой всем необходимым.

Выше уже говорилось, что бригада прибыла в Мегионскую контору бурения в полном составе. Большинство рабочих имеют богатый практический опыт. Ветеран труда бурильщик Сергей Иванович Феоктистов, например, трудится на буровых с 1946 года. За достижение высоких показателей в труде он награжден орденом Ленина. Г. М. Левин имеет 13 лет трудового стажа в нефтяной промышленности, 9 из них возглавляет буровую бригаду. Девять буровиков работают в этой бригаде 7—8 лет, 11 человек — 5—6 лет, остальные — от года до четырех. Примечательно, что все бурильщики — ветераны бригады.

Все рабочие бригады имеют наряду с практикой необходимую теоретическую подготовку, постоянно повышают свои знания. За период работы в конторе они прошли курсы повышения квалификации. Многие из них получили смежные профессии. Так, бурильщик Игнель Сабирович Хасанов немногим более года назад закончил курсы электросварщиков. В текущем году большинство дизелистов получили после окончания курсов в УКК НПУ им. В. И. Ленина профессию электромонтера по обслуживанию буровых. Полученные знания на курсах повышения квалификации и приобретение смежных профессий во многом способствуют повышению организации и производительности труда.

Бригада Г. М. Левина — это спаянный высокодисциплинированный коллектив. Здесь нет нарушений трудовой дисциплины, прогулов, нарушений общественного порядка. Слово старшего — закон для остальных. Особенно большим авторитетом пользуется в бригаде Геннадий Михайлович. Каждое его распоряжение исполняется в срок и добросовестно. Это вошло в привычку каждого, стало замечательной традицией коллектива, законом его повседневной жизни.

Наметив высокие рубежи, коллектив бригады активно включился в борьбу, широко развернув социалистическое соревнование. Члены бригады постоянно следят за тем, как идут дела в других бригадах Среднего Приобья, включившихся в соревнование за проходку 40 тысяч метров на бригаду в год. Кроме того, в бригаде развернулось соревнование между вахтами. Тон в этом соревновании задают коммунисты. Так, бурильщик Валентин Петрович Васильев — член партбюро конторы, за пять месяцев добился самых высоких показателей. Возглавляемая им вахта пробурила 5789 метров, выполнив норму на 151,5 процента. Вахта, где бурильщиком коммунист И. С. Хасанов, прошла 5134 метра горных пород.

Коммунисты бригады активно участвуют в общественной жизни коллектива. В. П. Васильев — член партбюро конторы, С. И. Феоктистов — член бурового комитета, И. М. Сосновских — член президиума райкома профсоюза. И. С. Хасанов — член группы народного контроля.

Главное в соревновании — его гласность. И этому буровой мастер Г. М. Левин, его помощник И. М. Сосновских придают должное значение. Они строго следят за тем, чтобы регулярно заполнялась доска показателей работ вахт, постоянно информируют членов бригады о ходе работы буровых бригад конторы, треста, главка.

Большое внимание гласности соревнования придается со стороны администрации, бурового комитета. О достижениях бригады часто рассказывают «молнии», стенгазета, радиогазета, плакаты и лозунги. Регулярно подводятся итоги социалистического соревнования с вручением переходящего Красного знамени и денежной премии. Передовики производства награждаются грамотами и премиями.

За высокие производственные показатели в труде более 90 процентов состава бригады Г. М. Левина награждено медалью «За доблестный труд. В ознаменование 100-летия со дня рождения В. И. Ленина». Эта высокая оценка труда буровиков вдохновляет их на более высокопроизводительный труд во имя социалистической Родины.

Находясь на переднем крае борьбы за быстрейшее освоение несметных богатств Самотлора, коллектив буровой бригады Г. М. Левина отдает этому делу все свои силы, знания, опыт. И нет сомнения в том, что он выполнит взятые обязательства юбилейного года, достойно встретит очередной XXIV съезд КПСС высокими результатами в труде. Его самоотверженный труд, безусловно, найдет последователей среди буровых бригад района.

ЧИТАТЕЛЬ ПИШЕТ В РЕДАКЦИЮ

ТРЕВОЖНЫЙ СИГНАЛ

За хлебом — к соседям

Проходит уже месяц, как в совхозе «Нижневартовский» состоялось открытое партийное собрание, обсудившее итоги работы июльского Пленума ЦК КПСС. На этом собрании, наряду с работниками райкома КПСС и НПУ, присутствовал и председатель правления Нижневартовского райрыболовпотребсоюза А. Е. Вискунов.

Коммунисты не случайно пригласили Александра Евгеньевича на свое собрание. Дело в том, что торговля в отделениях совхоза была налажена из рук вон плохо. Особенно остро встал вопрос тогда о снабжении рабочих Былинского и Вампугольского отделений.

Казалось бы, тов. Вискунов должен был прислушаться к серьезным замечаниям, высказанным в его адрес многими участниками собрания, и принять необходимые меры к улучшению торговли. К сожалению, дело так и не сдвинулось с места ни на шаг. Как и в прошлом году, в самый разгар сенокоса, перебои в торговле мешают сенозаготовителям трудиться в полную силу.

В селе Былино магазин закрыт: нет продавца. В Былино и Вампугольске есть пекарни, есть хлеба, нет только пекарей, следовательно, нет и хлеба. В поисках буханки хлеба рабочие вынуждены ехать в соседние селения, в частности, в Нижневартовск. На поездки за продуктами тратится драгоценное время, сенокос стоит.

На законные требования руководства совхоза председатель правления потребительской кооперации отвечает: «Найдите мне пекарих среди доярок — и будет вам хлеб!» Ответ по меньшей мере странный. Уж если тов. Вискунов считает наши отделения ненавистными пасынками, то пусть договаривается с представителями орса НПУ о передаче бездействующих и плохо действующих торговых точек отделу рабочего снабжения. Орсовцы, возможно, окажутся расторопнее кооператоров и скорее наведут порядок.

Кстати, завезти для рабочих совхоза винно-водочные изделия тов. Вискунов не позабыл, наоборот, проявил при этом завидную оперативность.

П. НЮРКИН,
главный ветврач совхоза.

БЫТЬ ПОХОЖИМИ НА НИХ

Я и мои товарищи в течение учебного года твердо решили провести лето в студенческом отряде, быть участниками третьего трудового семестра. У каждого свои соображения по этому поводу. Меня, например, побудили поехать в этот суровый край большая жажда нового, еще невиданного, желание вложить собственный вклад в освоение Сибири.

Непосредственное знакомство с землей, о которой столько услышано и прочитано, началось с Тюмени, где нас тепло встретили представители общественных организаций и областного штаба.

Вскоре мы уже находились на земле славной Мегионии, в поселке нефтеразведчиков. Сам поселок производит неизгладимое впечатление. То, во что трудно поверить из рассказов, здесь мы увидели собственными глазами. Там, где веками стояла дикая непокорная тайга, теперь строятся школы, ясли, детские сады. Где раньше бродили лишь дикие звери, где из года в год снега заметали непролазные болота, теперь расположились корпуса общежитий и жилых домов, клубы и магазины.

Невольно проникаешься уважением и чувством благодарности к людям, чьими руками все это сделано.

Есть хорошая поговорка: лиха беда — начало. Если рассматривать начало нашей работы, то это, пожалуй, одно из запоминающихся событий. В первый же день все без исключения ребята с большой серьезностью отнеслись к труду.

Трудно было с непривычки, и дело нам досталось не из легких: мы прокладывали теплотрассу. Но ребята, несмотря на трудности, улыбаются, шутят.

Бригада, в которой я работаю, небольшая, но сплоченная. Все радости и неприятности мы встречаем вместе. Мы познали друг друга в работе. Поистине диву даешься, смотря на этих парней. Юра Дергачев обладает редкостным актерским талантом, кроме того, он еще каменщик и плотник, бетонщик и штукатур. Валя Кукса, Толик Парненко, Леша Протопопов тоже искусные умельцы по части бетонирования, кладки кирпичей, укладки труб. Большим уважением в бригаде и в отряде пользуются наши умельцы-косари Толя Лушников и Коля Лазутов.

Ребята в шутку назвали нашу бригаду бригадой «Ух!». Во главе ее стоит Саша Лушников.

В своей работе нам часто приходится сталкиваться с людьми, которые живут и работают здесь, в Сибири. Какие это прекрасные, интересные люди! И мы все хотим быть на них похожими.

В. БЕЛОБОРОДОВ,
студент отряда «Пеленг-70».

К 50-летию Казахской ССР

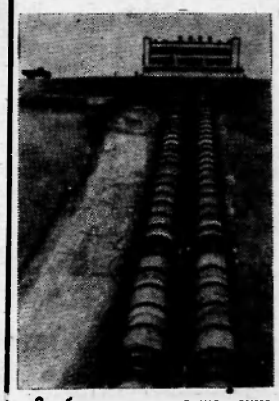

С большим воодушевлением встретили строители канала Иртыш—Караганда Постановление июльского Пленума ЦК КПСС «Очередные задачи партии в области сельского хозяйства». На всех участках стройки кипит работа. Механизаторы, монтажники, специалисты прилагают усилия к тому, чтобы основные сооружения закончить к декабрю этого года.

С вводом канала в эксплуатацию промышленные центры области — Караганда и Темиртау — получат иртышскую воду, площадь орошаемых земель в республике увеличится на 119 тысяч гектаров.

Протяженность канала — 450 километров.

На снимке: по мощным водоводам с большой скоростью пойдет иртышская вода.

Фото В. Будана.

Фотохроника ТАСС.

Проблема требует решения

Устали ждать

Мы работаем на базе орса нефтепромыслового управления, склады которой находятся на втором участке. Мало того, что мы каждый день добираемся до места работы пешком, так еще и не имеем нормальных условий для работы с документами. Балки, которые были отведены нам под контору, стоят уже третий год. За это время потолок прогнил и протекает во время дождя, печи разваливаются, нет электрического света и т. д.

Нам уже четвертую зиму обещают построить благоустроенную контору, но время идет, а ничего не меняется. Скоро наступит осень, пора дождей, а затем и зима, что же нас ждет? Мы очень просим, от кого это зависит, обратить внимание на наши мучения и помочь. Ведь действительно, работать так дальше невозможно.

Мосиалева, Батурина, Тимонина, Подопригора, Краснова, Дмитриева и другие — всего 12 подписей.

ОТ РЕДАКЦИИ: Сигнал, действительно, тревожный. Авторы письма, читатели нашей газеты ждут ответа от руководителей орса и нефтепромыслового управления. Пока не поздно, надо принимать срочные меры.

Школа готова

В ответ на статью «Шефы помогают школам», опубликованную в № 86 «Ленинского знамени», главный инженер СУ-13 тов. Ланге сообщает: «В подшефную школу-интернат поселка Чехломей, где учатся дети коренного национального населения, строительное управление № 13 направило на барже все материалы, необходимые для ремонта, вертолетом туда же отправлена студенческая бригада из отряда «Элап-70».

В настоящее время школа отремонтирована и подготовлена к началу нового учебного года».

Приносим извинения

В номере 76 газеты «Ленинское знамя» было опубликовано письмо рабочего Нижневартовской автотранспортной конторы Михаила Ивановича Иванова, озаглавленное «За что оскорбили?» Речь шла в нем об ошибке, допущенной работниками нашего медицинского вытрезвителя. В АТК было направлено сообщение о том, что М. И. Иванов был, якобы, помещен в медицинский вытрезвитель. На самом же деле этого не было.

Работники вытрезвителя просят редакцию «Ленинского знамени» предоставить им возможность публично, через газету, извиниться перед Михаилом Ивановичем Ивановым за нанесенное ему оскорбление.

Мы приносим Вам, Михаил Иванович, свои извинения и заверяем читателей «Ленинского знамени», что впредь подобных случаев не повторится.

А. РЫТКИН,
начальник Нижневартовского медвытрезвителя.

Взять под контроль

21 июля в 87 номере нашей газеты была опубликована передовая статья «Общежитие — твой дом», в которой вскрывались факты неблагополучного состояния в общежитиях № 11 НПУ, № 2 СУ-13 и в общежитии СУ-18.

Начальник ЖКО А. Анисимова и председатель местного комитета СУ-13 В. Сермягин сообщили редакции, что статья обсуждалась на заседании местного комитета. Принято решение провести общее собрание жильцов общежития № 2 совместно с руководителями автобазы № 9, КММУ-3, МУ-6, УМ-5, избрать совет общежития, просить администрацию СУ-13 ввести в штатное расписание единицу воспитателя, увеличить также штат обслуживающего персонала. Постоянный контроль за порядком в общежитии поручено вести члену месткома ЖКО тов. Кудрину.

Редакция ждет ответа о принятых мерах по данному вопросу от руководителей НПУ и СУ-18.

Где же заготовитель?

Дорогая редакция! Как-то неудобно писать в газету об одном и том же, а приходится.

Дело вот в чем. Седьмого июля в «Ленинском знамени» была опубликована заметка тов. Мещерякова «Куда еще можно обратиться?» В ней шла речь о том, что в пос. Охтеурье нет заготовителя, который мог бы принимать кожевенное сырье. Пошел уже второй месяц, а председатель правления райрыболовпотребсоюза А. Е. Вискунов так ничего и не предпринял, заготовитель в Охтеурье не появился до сих пор. Где же он?

Я. КОСТИН.

НАШИ ИНТЕРВЬЮ

Адрес доставки товаров — таежные поселки

Прошло более половины срока навигации. Еще два с небольшим месяца будут жить водные артерии района. Это время необходимо максимально использовать для завоза товаров в глубинные таежные поселки.

— Как же сейчас обстоит дело? — с таким вопросом наш корреспондент А. Захаров обратился к председателю Нижневартовского райпотребсоюза А. Е. ВИСКУНОВУ.

— Райпотребсоюзу надлежит завезти различных промышленных и продовольственных товаров на общую сумму в семь миллионов рублей. В настоящее время товаров доставлено на четыре миллиона.

Неплохо обстоит дело со снабжением жителей Ларьяка. Товары доставлены примерно на 54 процента, в том числе по завозу продовольственных товаров план выполнен на 43 процента, а по промышленным — на семьдесят три.

— Александр Евгеньевич, а каков ассортимент завозимой продукции?

Из промышленных товаров доставлены обувь, ткани, шубные изделия, трикотаж, хозяйственные товары.

Несколько хуже обстоит дело с продовольствием. Мало пока завезено кондитерских изделий, крупы, колотого сахара, сушеных фруктов. Вообще в нынешнем году хуже идет поставка продовольствия. Объясняется это разнобоем среди поставщиков. Вот, к примеру, мука на одной барже пришла сразу в адрес трех торгующих организаций. Естественно, что это создает неудобства.

Хуже, чем в прошлом году, идет завоз товаров в Охтеурье. План выполнен только лишь на 35 процентов. До сих пор не доставлены мука, макаронные изделия, овощные и фруктовые консервы.

Сейчас мы принимаем решительные меры к ликвидации такого положения дел. В Охтеурье ушла самоходка ГТ-5 с грузом масла, макаронов, консервов, кондитерских изделий.

Готовится в рейс до Колек-Егана еще одна самоходная баржа ГТ-76.

Надеемся, что сумеем обеспечить все отдаленные пункты района всем необходимым.

ДЕЛО КАЖДОГО

Забот и хлопот о чистоте и благоустройстве Нижневартовского хватает всем. Достаточно их и у работников санитарно-эпидемиологической станции. О самом наболевшем рассказывает помощник санитарного врача Тамара Михайловна Боздунова.

— Основная, центральная проблема для нас сейчас — это водоснабжение. Как известно, человек без воды не проживет, но эта же живительная влага может стать источником и распространителем серьезных инфекционных заболеваний.

Мы десятки раз обращались во все инстанции с просьбой установить на водозаборе хотя бы механические очистители, но слышали в ответ только обещания. Единственно, что проводится — это хлорирование воды. И хотя хлорка — не панацея от всех бед, но даже и здесь бывают срывы. И пока вопрос с очисткой воды до конца не решен, мы не можем дать полной гарантии от желудочно-кишечных заболеваний.

Дамокловым мечом можно назвать помойные и выгребные ямы. Они сплошь и рядом не побелены, стоят без крышек. С ведома товарищей из ЖКК НПУ, вернее, с их благословения, гибнет березовая рощица возле детского комбината № 4. Вместо того, чтобы поставить скамейки, создать уютный уголок для отдыха, там поместили ящики для помоев, и жижа вытекает из ящиков, корни деревьев начинают гнить, березкам грозит гибель. Удивляет людская безответственность по отношению к зеленому богатству и собственному здоровью.

Но рекорд в этом отношении принадлежит жителям балков по улицам Речной и Нефтяников, которые устраивают помойные ямы буквально в двух метрах от своего жилища, а ведь рядом играют их же дети, да и сами они дышат этим воздухом.

Есть у нас претензии к заместителю начальника НПУ по быту тов. Ханнанову. При его попустительстве общежития № 9 и № 10 перенаселены, в них не оборудованы кухни и умывальники, а помои выливаются прямо за окно.

Хочется добавить несколько слов о санитарном положении молокозавода и столовых.

Молокозавод мы закрыли, так как продукция его должна быть стерильно чистой, а там нет элементарных условий для этого, нет ни воды, ни пара. Особенной антисанитарией в цехах отличаются столовая № 1 и столовая в старой части поселка.

Санитарная служба имеет претензии и к студенческим отрядам. Многие студенты приехали, не пройдя специального медицинского осмотра. Питьевая вода не кипятится. Да и места для лагерей выбрали, где кому нравится, не советуясь с нами, санитарной службой.

И последнее слово — об озеленении. Ежегодно жители, организации и школьники делают попытки озеленить поселок. Для этого привозятся и высаживаются довольно большие деревья, которые все равно не приживаются. Не лучше ли высаживать маленькие саженцы, советуясь при этом с агрономами и биологами?

Здоровье человека — наша неустанная повседневная забота, не многое здесь в первую очередь зависит от нас, товарищи нижневартовцы.

Н. ВЕЗЕЛЬ.



Азербайджанская ССР. В нескольких десятках километров южнее Баку находятся широко известные скалы Кобыстана. Это интереснейшие экспонаты, созданные природой. Еще более известны скалы уникальными рисунками, оставленными нам человеком каменного века.

На снимке: стара, как мир, голова каменной змеи.

Фото Ю. Рахиля.
Фотохроника ТАСС.

Школьный базар

15 августа около магазина «Маяк» п. Нижневартовского царило оживление. Здесь коллектив промтоварного куста № 3 орса нефтяников проводил школьный базар.

Около двух недель продавцы под руководством директора Г. П. Михайлова вдумчиво и серьезно готовились к этому мероприятию, сортируя и отбирая необходимые товары. Покупателям были предложены в широком ассортименте школьные формы, головные уборы, детский трикотаж, обувь, чулочно-носочные и швейные изделия, школьно-письменные принадлежности и т. д.

Продавцы В. Проскурякова, М. Сафонова, К. Спиридонова, Л. Новикова, Н. Овечкина, М. Швец, А. Кузнецова, О. Колесникова и другие внимательно обслуживали покупателей. Выручка в этот день составила 43 тысячи рублей.

Одновременно школьный базар проводился и магазином № 16 на втором участке, организованный продавцом Л. Деевой и директором куста Л. Килиной. Товаров здесь было продано почти на семь тысяч рублей.

Общий план товарооборота за август магазин «Маяк» уже выполнил, близок к выполнению и в целом по кусту.

Пожар—наш враг

За последние годы в нашем поселке Нижневартовский появилось много благоустроенных жилых домов, культурно-бытовых учреждений, промышленных зданий и сооружений. Поселок растет и хорошеет с каждым днем, превращаясь в город нефтяников. Все это создается упорным трудом людей наших и ко всему этому народному достоянию надо относиться с особой бережливостью.

Пожары наносят большой материальный ущерб государству и гражданам. Тяжело видеть, как огонь превращает в руины и пепел новое строение.

По какой же причине возникает пожар? В жилых домах он зачастую возникает из-за невнимательности или рассеянности. Кто-то неосторожно курил и выбросил непотушенный окурок. Кто-то, уходя из дома, забыл выключить электроутюг или плитку.

Так, например, в комбинате коммунальных предприятий загорание произошло от оставшегося включенным электрического чайника. Нанесен большой ущерб. В балке СУ-909 был оставлен включенным на ночь самодельный электронагревательный прибор, что привело к беде, имелись жертвы.

Известны случаи пожаров из-за неисправности электропроводки. Так, загорание в РММ СУ-18 началось от замыкания электропроводки при зарядке аккумуляторов. Много жильцов применяют нестандартные электропредохранители. Нужно инспекторам пожарных частей произвести подворное обследование домов и при обнаружении нестандартных пробок удалять их от счетчика.

Часты пожары от детской шалости с огнем. С наступлением весенне-летнего периода значительно увеличивается опасность ввиду сухой и ветреной погоды и наличия большого количества сухого сена, навоза и другого сгораемого мусора, оставшегося от зимы около жилых домов, общественных и производственных зданий.

Нужно следить, чтобы дети не разжигали костров и дымокуров вблизи строений, общественных зданий, домов.

Борьба с пожарами — это дело всей общественности, всего населения. Только общими усилиями мы сможем сохранить государственную собственность и личное имущество граждан от огня.

С. ВЕДРОВ,
председатель райсовета добровольного пожарного общества.



НА РОГА НЕРЯХУ

Нечем похвалиться доярке Вампугольского отделения совхоза «Нижневартовский» Анне Григорьевне Загородневой. Совершенно нечем.

Судите сами. С начала года надоила она молока всех меньше — всего что-то около 1 300 килограммов от коровы. Почему ж так мало? Не любят коровушки Анну Григорьевну. Косятся на нее, норовят ударить побольнее задней ногой, хлестнуть по лицу хвостом. А уж если корова не любит свою хозяйку, то и молока для нее пожалеет.

За что же скотина возненавидела Анну Григорьевну? За скотское к ней, кормилице, отношение. Загородневой то и дело кричит на коров, кричит она без стеснения и на доярок, устраивает скандалы в ответ на справедливые замечания, высказываемые в ее адрес. Случается, что и под хмельком на дойку выходит.

Было это 13 августа 1970 года. Хлебнула Анна Григорьевна сорокаградусного зелья, подалась на пастбище. Водка начисто отбила память у Анны Григорьевны: она забыла взять воду и чистое полотенце, чтобы вымыть вымя и насухо вытереть его.

Нетвердой походкой подошла Анна Григорьевна к буренке, уселась доить ее с левой стороны. Надо бы не только вымыть как следует вымя, но и сделать массаж. Да где там! Анна Григорьевна вздумала приступить к дойке, плюнув на всякие зоотехнические правила. Буренка сердито махнула рогами, приготовила копыто для удара...

Трудно сказать, какого ребра или чего другого не досчиталась бы Анна Григорьевна. Но буренка увидела подходящего к ней Петра Степановича Нюркина, главного ветеринарного врача совхоза, и опустила ногу. Она знала: Петр Степанович никогда не даст животного обидеть, быстро наведет порядок. И верно, навел, не позволил Анне Григорьевне безобразничать и тут же оформил на нее протокол.

Неряха привлекается к суровой дисциплинарной ответственности. Возможно, уже привлечена, голоушка. Об этом нам сообщит директор совхоза Я. Л. Мармышев.

Касьян СКРЕБОК.

Пора договориться

Жители старой части поселка Нижневартовского по месяцу и больше ждут от службы райгаза заказанные баллоны с газом. Начнешь по телефону выяснять причину задержки — от начальника или диспетчера обычно слышишь обещания. Но этим дело и ограничивается. Не раз этот вопрос поднимался на совещаниях, но нам от этого не легче, баллоны по-прежнему доставляют с перебоями.

Если говорить об улучшении бытовых условий в нашем поселке, то этот вопрос пора давно уже решить, чтобы люди не мучались.

И. ИСЫПОВА.

«Хулиган привлечен к ответственности»

Заметка под таким заголовком была помещена в газете «Ленинское знамя» за 28 июля с. г.

Группа жильцов дома № 27 по улице Лопарева сообщала в редакцию о хулиганских действиях гражданина Морика И. И., проживающего в этом же доме. В заметке также говорилось, что жена Морика — Нина пьянствует вместе с мужем и тоже устраивает скандалы соседям.

Следователь Нижневартовского РОВД старший лейтенант милиции тов. Зотов сообщил тогда редакции, что Морик И. И. арестован и привлекается к ответственности по ст. 206 (ч. 3) Уголовного Кодекса РСФСР.

10 августа состоялся суд над хулиганом. Морик осужден по ст. 206 ч. 2 УК РСФСР на 2 года и 6 месяцев.

Как выяснилось в ходе следствия, жена Морика — Нина Александровна в неблаговидных действиях мужа участия не принимала. Авторы письма, сообщая об этом, ввели редакцию в заблуждение. Кроме того, выяснилось, что письмо в редакцию подписано не подлинными лицами, фамилии которых указаны в нем.

Зам. редактора В. КИСЕЛЕВ.

Орс № 3 проводит ШКОЛЬНЫЙ базар 22 августа в 12 часов дня около магазина «Тайга».

Нижневартовская и Мегионская общеобразовательные вечерние средние школы ОБЪЯВЛЯЮТ НАБОР УЧАЩИХСЯ на 1970—71 учебный год в 5, 6, 7, 8, 9, 10 и 11 классы очного и заочного обучения. Все вечерники и заочники пользуются льготами. Лица старше 20 лет и прошедшие различные в прошлом курсы могут быть, по их желанию, зачислены в 5, 6, 7, 8 классы ускоренного обучения.

Желающие учиться подают заявление с приложением справки с места работы и документа об образовании.

Прием заявлений с 6 часов до 8 часов вечера ежедневно в здании ШРМ (5 квартал, Пионерская, 23).

НАШ АДРЕС И ТЕЛЕФОНЫ: Рабочий поселок НИЖНЕВАРТОВСКИЙ, улица Пионерская, 6 ТЕЛЕФОНЫ: редактора — 0-98, зам. редактора — 0-85, промышленного отдела — 0-85 (2 звонка), ответственного секретаря и отдела писем — 0-87, типографии — 0-87 (2 звонка).

Нижневартовская типография управления по печати Тюменского облисполкома

Пролетарии всех стран, соединяйтесь!

ЛЕНИНСКОЕ ЗНАМЯ

ОРГАН НИЖНЕВАРТОВСКОГО РАЙОННОГО КОМИТЕТА КПСС И РАЙОННОГО СОВЕТА ДЕПУТАТОВ ТРУДЯЩИХСЯ ТЮМЕНСКОЙ ОБЛАСТ И

№ 101 (2771) Год издания 29-й | СУББОТА, 22 АВГУСТА 1970 г. | Цена 2 коп.



Свердловская область. Строительство тепличного комбината с полезной площадью в 40 тысяч квадратных метров ведется недалеко от Серовской тепловой электростанции. Первая очередь теплиц уже дала урожай — 30 тысяч килограммов огурцов и 23 тысячи килограммов зеленого лука. Отсюда овощи отправляются в магазины и на предприятия общественного питания промышленных центров северного Урала.

НА СНИМКЕ: бригадир Василий Куклин и работница Полина Кощевая в одной из теплиц, где выращивают огурцы.

Фото А. Грахова.

Фотохроника ТАСС.

ЭНЕРГЕТИЧЕСКИЙ МОСТ ТЮМЕНЬ—САМОТЛОР

Введена в деистие ЛЭП-220 от Сургута до Нижневартовского

На МЕГИОНСКОЙ подстанции энергетического гиганта ЛЭП-500 Тюмень — Сургут — Нижневартовский все в напряжении. Последние часы перед тем, как по сигналу дежурного диспетчера большая энергия придет на Самотлор.

...Чист и уютен зал подстанции: люминисцентные лампы льют матовый свет на многочисленную аппаратуру, которая отсчитывает, измеряет, фиксирует. И как-то невольно сдерживаешь себя от громкого разговора, хотя здесь и нет традиционной таблички «Соблюдайте тишину!». Впрочем, вполголоса говорят все, кто здесь собрался в эти напряженные предпусковые минуты.

А сложная аппаратура продолжают свою четкую работу: мелькают красные, синие, желтые глазки сигнальных ламп. Часы неумолимо отсчитывают время. А что же люди?

Неторопливо ведут обычные деловые разговоры, и, кажется, все абсолютно, как всегда — просто, обыденно. И только по тем коротким, но внимательным взглядам, которые бросают инженеры, техники, монтажники-электрики на щит управления, видно, что сегодня здесь не совсем все так обыкновенно.

...До пуска электростанции остаются считанные минуты. Тут, как на космодроме, идет отсчет: шесть, пять, четыре... И вот дежурный инженер Виктор Абрамович Казанцев вращает ручку. Включена одна из двух цепей электролинии. Пятнадцать часов тридцать пять минут, двадцатого августа 1970 года. ЛЭП-220 от Сургута до Нижневартовского поставлена под напряжение.

Большая энергия пришла на Самотлор. Событие это имеет свою увлекательную и во многом поучительную историю. Но об этом лучше расскажет главный инженер механизированной колонны № 14 Игорь Алексеевич Киртбая — человек, строивший ЛЭП от начала до конца, и знающий, пожалуй, каждую отметку на трассе.

Итак, интервью с И. А. Киртбая.

— Игорь Алексеевич, расскажите немного об истории строительства ЛЭП.

И. А. Киртбая: Первая просека на линии будущей трассы линии электропередач Сургут — Мегион была прорублена в мае 1968 года, а первая свая под опоры забита в сентябре. В декабре уже была поставлена на «ноги» первая опора. Темпы работ были довольно высокими.

Корреспондент: Не только довольно высокими, но просто отличными. И это — в труднейших условиях непроходимых болотных топей и тайги!

И. А. Киртбая: Да, действительно. Электролинейщикам пришлось работать в труднейших условиях. И, главное, это бездорожье. А приходилось нам перебрасывать очень большое количество грузов. Достаточно сказать, что одна опора линии электропередач состоит из трехсот деталей: сваи, стволы, траверсы. И вот вся эта сложная комплектация, тем не менее, доставлялась вовремя.

Говоря о тех, теперь уже далеких временах, хочется вспомнить установку переходной опоры через реку Тром-Еган. Сколько мастерства, умения, самоотверженного труда понадобилось проявить электролинейщикам, чтобы поставить пятидесятидвухтонную опору высотой семьдесят метров на крохотном островке, где и пешком-то трудно пройти.

Замечу, что линия Сургут — Нижневартовский—одна из первых в стране, построенных по новым технологическим установкам. Здесь использовались наклонные двенадцатиметровые сваи и другие технические новшества.

Естественно, что все основные работы мы вели зимой. Но вот последние семьдесят опор по болотам были установлены летом. Это произошло только олагодаря накопленному за два года опыту и, конечно, энтузиазму строителей.

...Вот так создавалась ЛЭП-220 на труднейшем участке Сургут — Нижневартовский, так самоотверженно трудились полторы тысячи людей, чьим трудом Самотлор включен в большое энергетическое кольцо, в общую энергетическую систему Советского Союза.

Сегодня энергия идет только по одной цепи мощностью 220 киловольт. Скоро будет подключена вторая цепь передач электроэнергии.

А каковы же перспективы?

Большие. Строительство районных подстанций, две линии уйдут на Самотлорское месторождение...

А ведь еще год назад на месте нынешней красавицы-подстанции с бетонированными дорожками вокруг здания и аккуратно высаженными деревцами была только ровная площадка.

...И вот мы снова в зале. Раздается команда: «Включить линейный разъединитель фидера Сургут-1». Все смотрят на часы: шестнадцать тридцать пять. Скоро, очень скоро будет подключен трансформатор, и тогда можно сказать: ЛЭП-220 вступила в строй.

А тем временем около зданий подстанции собираются люди: представители общественных организаций, те, кто строил линию электропередач. Собираются, чтобы на митинге отметить большую трудовую победу.

Торжественный митинг открыл И. А. Киртбая. Он предоставил слово С. С. Ваулину — директору Тюменских электрических сетей, председателю приемочной комиссии.

Затем выступает О. В. Караваев, главный инженер треста «Уралэлектросетьстрой». Он — один из вдохновителей стройки. Это под его руководством была проделана вся гигантская работа на ЛЭП.

О. В. Караваев говорит о тех трудностях, которые пришлось испытать строителям на тысячакилометровой трассе от Тюмени до Нижневартовского, говорит о трудовом мужестве людей.

И вот теперь невольно вспоминаются слова писателя Лауреата Ленинской премии С. С. Смирнова, сказанные на встрече с нижневартовцами, слова о том, что здесь трудятся люди, которым надо поклониться, люди, которых по праву можно назвать фронтовиками мирного дня.

Слово предоставлено секретарю райкома КПСС Н. Я. Токареву.

От имени бюро райкома партии и исполкома районного Совета он поздравляет строителей ЛЭП-220. Н. Я. Токарев говорил о роли энергетики для дальнейшего развития нефтедобывающей промышленности района.

...Один за другим выступают представители общественности, участники героической битвы за ЛЭП-220.

Почетные грамоты райкома КПСС и исполкома районного Совета депутатов трудящихся были вручены большой группе строителей.

...Восемнадцать часов восемнадцать минут. Поворотом рукоятки В. А. Казанцев включает трансформатор. Все прислушиваются к его ровному гудению. Энергетическая река пришла в Нижневартовский, чтобы сослужить очень-очень нужную службу людям, тем людям, которые покоряют недра сибирской жемчужины — Самотлора.

А. ЗАХАРОВ.

ПЛАН ПЕРЕВЫПОЛНЕН

Отлично справился с выполнением августовского задания коллектив Нижневартовской тракторной конторы. К двадцатому числу месячный план сделан уже на 164 процента.

Ежедневно средний выход машин на линию составляет около 115 единиц. Это почти в полтора раза больше, чем до организации тракторной конторы.

Новое предприятие продолжает получать технику. Только за последнее время прибыли четыре вездехода марки ГТТ и двенадцать тракторов-болотников.

В ближайшее время ожидается прибытие шести машин ГАЗ-71.

На сегодня парк тракторных машин состоит более чем из двухсот пятидесяти единиц.

П. ДОРОХОВ,
директор ТК.

Хорошо работали ребята

Посланцы солнечной Украины — студенты-строители всегда желанные гости на нижневартовской земле. Мы очень обрадовались, когда к нам прибыла бригада во главе с командиром Ю. Кузиным. Ребята представляли Киевский политехнический институт.

И мы в своих ожиданиях не ошиблись.

С первых дней студенты горячо взялись за порученное им дело. А работать приходилось в тяжелых условиях. Несмотря на трудности, вся бригада — Проценко, Попова, Покатило, Обухова, Корвякова и Мартыненко — хорошо справлялась со своими обязанностями.

Отличным трудом они во многом помогли цеху ПВС готовить к отопительному сезону теплофикационные камеры, проводили ребята и послеосадочный ремонт в жилых домах.

Нам хочется от души поблагодарить добросовестных помощников и пожелать им успешно защитить дипломы, чтобы с новыми силами также хорошо трудиться по избранной специальности.

В. КОНОПЧЕНКО,
мастер участка теплоснабжения цеха ПВС.

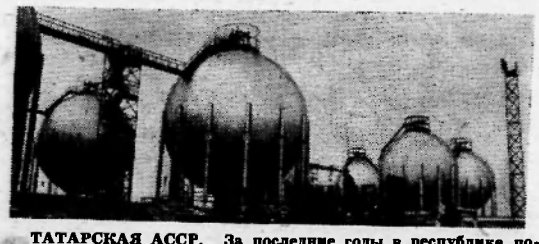

ТАТАРСКАЯ АССР. За последние годы в республике получила развитие новая отрасль нефтяной промышленности — нефтехимия. На Нижнекамском химическом комбинате — ведущем предприятии этой отрасли, продолжается строительство новых цехов. Сейчас на очереди пуск производства изопренового каучука.

На снимке: новые шаровые резервуары на складе готовой продукции. Они смонтированы строителями Нижнекамского монтажного управления треста № 7 всего за 11 месяцев.

Фото Б. Мясникова. Фотохроника ТАСС.

Сенокос продолжается

Успешно идут сенокосные работы в Мегионском отделении совхоза «Нижневартовский». К двадцатому августа травы скошены на площади почти в пятьсот гектаров.

В стога сметано шестьсот тонн кормов. Это почти вдвое больше, чем в это же время в прошлом году.

М. ПОЛЕЩУК,
управляющий Мегионским отделением совхоза.

Извещение

24 августа 1970 года в 10 час. утра в клубе имени 50-летия ВЛКСМ **ПРОВОДИТСЯ СЕССИЯ** Нижневартовского поселкового Совета депутатов трудящихся с повесткой дня: **«О готовности школ к новому 1970—71 учебному году».**

ИСПОЛКОМ ПОСЕЛКОВОГО СОВЕТА.

Правофланговые пятилетки

НАВСТРЕЧУ XXIV СЪЕЗДУ КПСС

Дорога длиною в жизнь

С РАННЕГО утра и почти до нового рассвета дорога эта — словно весеннее половодье. То и дело снуют груженые песком, цементом и плитами ЗИЛы и «Уралы», шумят бульдозеры, грейдеры. А по ночам над дорогой совсем низко опускаются тусклые звезды, и кажется, что на повороте они легко касаются бетонированной поверхности.

Виктору Арсентьевичу Ковтуняку здесь знакомо все до каждой щербинки, до каждого камушка. Год назад он начинал эту дорогу с вырубки просеки, потом выторфовывал болото, на полотно укладывал плиты. И каждый новый день на несколько сот метров приближал его к конечной точке — Самотлорскому месторождению. А чтобы до нее дойти, нужно преодолеть расстояние в 24 километра. Сейчас пройдена уже половина пути, а на днях заканчиваются отделочные работы еще на участке в шесть километров.

— Это далеко не первая дорога в моей жизни, — говорит Виктор Арсентьевич. — Начинал я двадцать с лишним лет назад, после окончания железнодорожного училища. Участвовал в изыскании трассы для будущей железной дороги Абакан — Тайшет, позднее строил на Дальнем Востоке, в Западной Сибири и вот уже шесть лет на Севере. Поездить пришлось много... Да и нельзя дорожнику долго сидеть на одном месте — уложил последнюю плиту на дороге, пошли по ней люди, машины — и пора тебе опять собираться в необжитые края. Чтобы и следующая дорога, по которой ты первый прошагаешь и которую победишь, оказалась для других радостной...

А чтобы победить, нужно знать все секреты дорожного строительства, нужно уметь и любить работать.

...Ковтуняка считают в управлении опытным, грамотным дорожником. Именно поэтому ему доверили руководство вновь созданным участком строительства дороги на Самотлор.

На участке его трудно отыскать на месте:

— Был пять минут назад, уехал...

— Только что был здесь, ушел... Он у нас, как спутник по объекту носится...

И это не потому, что так требуется начальству. Зачастую и рабочему и прорабу нужны добрый совет, умное, толковое распоряжение Ковтуняка.

Вот подошел прораб:

— Виктор Арсентьевич, а сколько нужно мешков с цементом на метр дороги в этом случае?

— А вот давай вместе посчитаем...

Для того, чтобы подготовить монтажный слой толщиной в пять сантиметров под бетонные плиты, нужно было отдельно на полотно завезти песок из карьера, потом цемент. «Фреза» очень долго перемешивала их. А на участке Ковтуняка решили сделать иначе. Подсчитали количество песка и цемента, необходимое для одного километра дороги, расчистили карьер и туда же высыпали цемент. Через час водители вывозили готовую смесь. Так на сооружение монтажного слоя стали затрачивать времени на много меньше, чем раньше.

Или другой случай. Известно, что при строительстве дороги в нашей местности нужно сначала выторфовать болото, затем сделать отсыпку песка и только потом приступать к основным работам.

— И самое трудное для дорожника, — говорит Виктор Арсентьевич,— уметь держать землю в руках. Зачастую ее не хватает. «Проект уже вывезли», а земли требуется еще и еще. Это — большой перерасход для предприятия.

На участке Ковтуняка такого не случается. Мало того, СУ-909 получило 43 тысячи рублей экономии.

Проектировщики дороги на Самотлор допустили брак от пикета 105 до 120, не взяв в расчет три бугра. Ковтуняк с товарищами внесли свои поправки. Они решили не выторфовывать болото, а разровнять бугры. Изыскатели вначале «в штыки» встретили их предложение, а потом согласились, что второй вариант намного удобнее и экономически выгоднее.

Именно чувство хозяина, большая непреходящая любовь к делу помогают сворачивать горы. В управлении рассказывают, как прошлой зимой, когда для дороги вырубалась просека, Ковтуняк внес рационализаторское предложение, внедрение которого позволило вместо 700—800 метров в сутки расчищать 3—4 километра трассы.

— Да никакого рационализаторского предложения не было,—возражает Виктор Арсентьевич, — и особого ума для этого не требовалось. Просто надо всегда думать, а нельзя ли сделать это лучше?

Есть еще одна хорошая черта, за которую Ковтуняка ценят в коллективе: умение не только самому работать вдохновенно, но и зажигать других. Тем, кто пришел на участок за опытом, за знаниями, кто не привык бегать от трудностей и усталости, передается задор и энергия начальника. Свидетельство этому — пятиминутки. Здесь нет равнодушных, пассивных. В горячих, порой ожесточенных, спорах рождаются правильные решения.

Во время одной из последних подъехал начальник управления Юрий Григорьевич Шереметьев. Послушал, а потом довольно заметил:

— Молодцы! Принципиально вопросы решают.

...Пройдет еще немного времени, и на Самотлорскую трассу ляжет последняя бетонная плита. А Виктора Арсентьевича позовут новые дали, поведет за собой другая дорога. И идти по ней людям будет легко и радостно.

В. ПЯТЫРОВА.

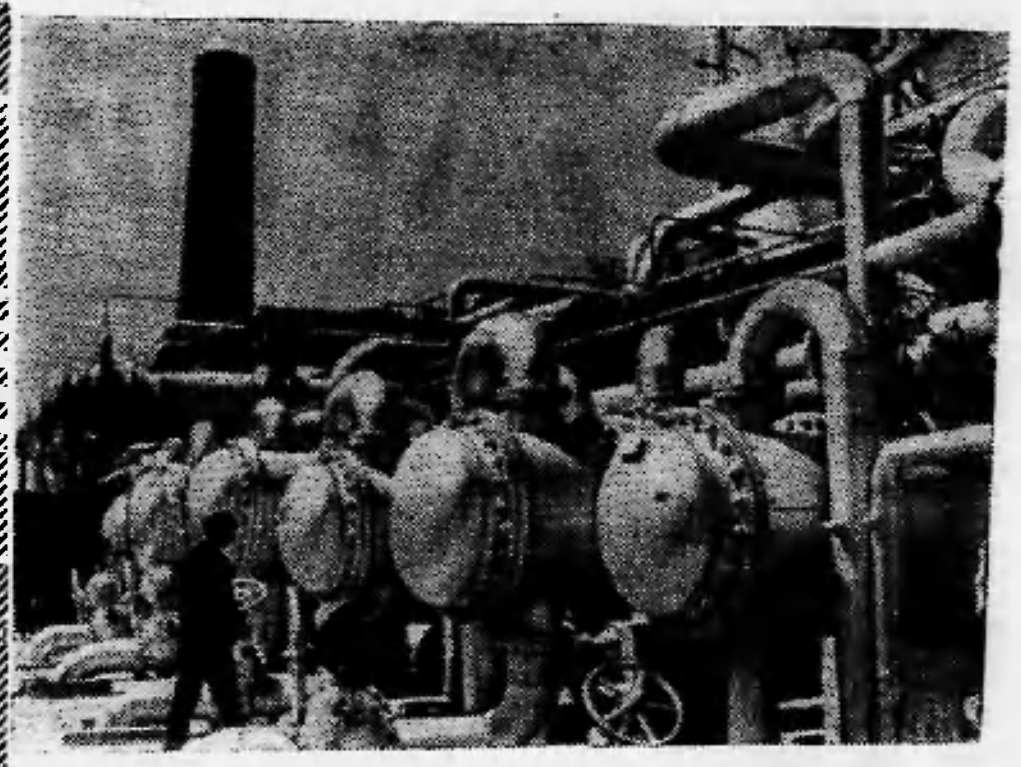

✦ Поблескивают на солнце множество переплетенных труб, аппараты, котлы. На Ангарском нефтеперерабатывающем заводе (Иркутская область) вступает в строй установка, предназначенная для получения дизельного топлива с пониженной точкой замерзания. Это горючее будет использоваться в высоких широтах Арктики, Якутии, Крайнего Севера.

НА СНИМКЕ: новая установка.

Фото З. Брюханенко. Фотохроника ТАСС.

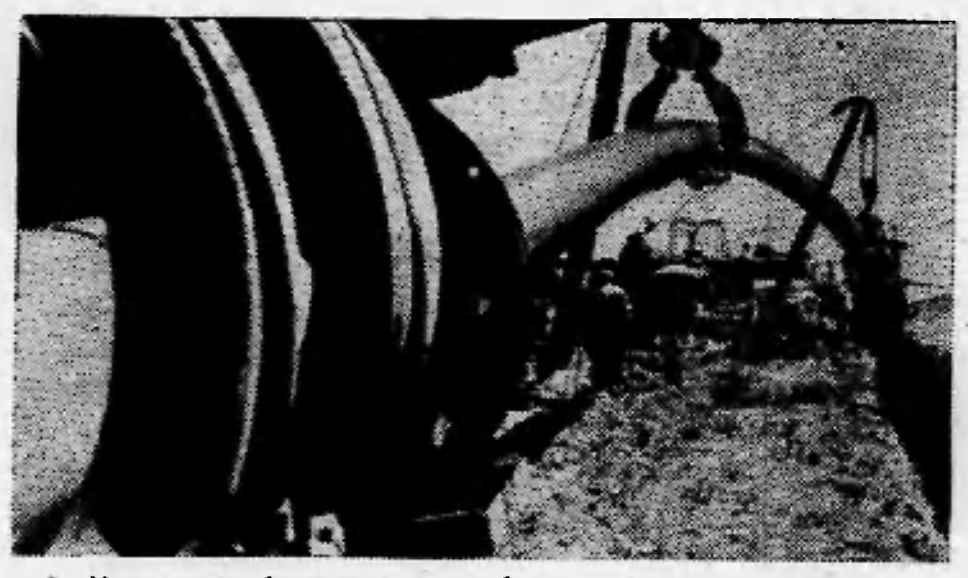

◆ Через три братские республики пролегла трасса газопровода Бухара — Алма-Ата. Природный газ получили жители Ташкента, Чимкента, Джамбула, Фрунзе. К 1971 году газ придет в столицу Казахстана.

НА СНИМКЕ: укладка труб в траншеи близ Алма-Аты.

Фото К. Мустафина. Фотохроника ТАСС.

Для будущего города

В адрес Нижневартовского СУ-29, коллективу которого предстоит возводить будущий город, продолжает поступать все больше и больше грузов. И главные среди них — это сваи, панели и перекрытия будущих многоэтажных зданий Нижневартовского.

Сейчас разгрузка прибывающих судов идет сразу на трех причалах.

Из Омска поступили полностью сваи в количестве 1087 штук. Это даст возможность строителям приступить к возведению сразу трех стодвадцатиквартирных домов.

Из Перми завезены сваи под крупнопанельный дом.

Семьсот штук девятиметровых свай прибыло из Иркутстка. Кроме того, доставлены панели перекрытия для первого этажа дома.

На подходе строительные материалы из Казани и других городов.

У книжных полок

Две новых книжных выставки пользуются большой популярностью у посетителей районной библиотеки. Одна из них — «Помним тех, кто легендой овеян». Книги, представленные на ней, рассказывают о жизненных и боевых дорогах соратников В. И. Ленина.

Вторая выставка называется «Дорога к спорту», рассказывает она о достижениях советских физкультурников.

РЕШЕНИЯ ИЮЛЬСКОГО ПЛЕНУМА ЦК КПСС—В ЖИЗНЬ

Лето и молоко

СНАЧАЛА года коллектив совхоза «Нижневартовский» реализовал молочной продукции около десяти тысяч центнеров. План, таким образом, выполняется успешно. Однако население рабочих поселков нефтяников быстро растет, и спрос на свежее молоко, сливки, кефир, творог удовлетворяется сейчас далеко не полностью.

Как поднять темпы производства животноводческой продукции? Вопрос этот волновал коммунистов, обсуждавших итоги работы июльского Пленума ЦК КПСС. Решено создать прочную кормовую базу с учетом увеличения поголовья скота. Решено также с наибольшей эффективностью использовать благоприятный пастбищный период.

Горячо взялся за дело управляющий Былинским отделением Петр Анатольевич Шемякин. Он постоянно бывает на лугах, интересуется работой пастухов и доярок, заботится о том, чтобы круглосуточная пастьба строго выдерживалась, чтобы неукоснительно соблюдались зоотехнические правила.

Понимают свой долг доярки. Лучшая из них Татьяна Ивановна Саполнова надоила с начала года 2100 килограммов молока от каждой закрепленной за ней коровы. А в день от коровы она получает по десять килограммов. Стараются не отстать от своей трудолюбивой, смекалистой подруги Тамара Прокопьевна Алексеева, Нина Степановна Крайнова.

Былинцы добиваются неплохих успехов и в увеличении производства мяса. Среднесуточные привесы молодняка там составляют 614 граммов на голову. Наибольшие привесы дают животные, за которыми ухаживают телятницы Анна Сергеевна Круглова и Вера Михайловна Карнаева.

В целом по совхозу среднесуточный надой молока от коровы составляет не более семи килограммов, среднесуточный привес молодняка — 498 граммов. Если сравнить эти цифры с данными, полученными в Былинском отделении, то станет ясно, что в совхозе не все трудятся напряженно. Тянет назад Мегионское отделение. В отличие от других здесь есть зоотехник. Пост этот занимает Е. П. Якоркина. Нет порядка на пастбищах, пастухи стравливают участки бессистемно, как попало, теряют коров — и такое состояние дел ничуть не тревожит зоотехника. Безответственность, потворство нарушителям трудовой дисциплины привели к тому, что с начала года в Мегионе надоено молока от коровы на 426,5 килограмма меньше, чем в Былино.

Не лучше обстоят дела и в Вампугольском отделении, где управляющим В. М. Фонэншталь. Скудные надои объясняются низкой трудовой дисциплиной, нарушителями ее, в частности, являются доярки Таисья Кузьмина, Галина Коновалова, Анна Загороднева. А много ли сделают нерадивые руки? Таисья Кузьмина, например, надаивает в сутки чуть-чуть больше пяти килограммов от коровы.

В совхозе почти повсеместно плохо налажена пастьба скота. Зоотехник совхоза М. А. Чусовитин говорит, что у них, к сожалению, нет хороших пастухов. Вот где кроется важный резерв! Если правильно стравливать участки, отведенные под пастбища, пасти коров круглые сутки, следить, чтобы они хорошо наедались, вдоволь и вовремя пили, то надои можно повысить на два — три килограмма.

И еще одна проблема, которую предстоит решить специалистам совхоза. В молоке мало жира. Жирность молока ниже базисной почти на одну десятую процента.

Дело чести каждого работника животноводства — принять активное участие в реализации решений июльского Пленума ЦК КПСС, посвященного очередным задачам партии в области сельского хозяйства.

А. АЛЕКСЕЕВ.

Человек и его дело

Мастер редкой профессии

ПОЧТИ на целый километр раскинулся на Липецкой Магнитке цех холодного проката. Словно сказочный богатырь, растет он не по дням, а по часам. Недавно к гигантскому зданию начали пристраивать еще один зал. Но стройке мешали шесть уже не нужных стометровых дымоходных труб. Решили трубы взорвать. Но вот вопрос: не упадут ли они на корпуса действующих цехов? Решили поручить это дело «асу» взрывного дела — Владимиру Андрееву. Он взялся, и, когда все подготовил, Липецкую Магнитку потряс взрыв. Все шесть труб упали точно вдоль стены цеха, не задев его.

Профессию взрывника Владимир Егорович Андреев принял как эстафету от отца — бывшего фронтовика сапера. А когда служил в Советской Армии, на практике освоил это дело. Вот уже более двадцати лет он командует мирными взрывами. Где только ни побывал за это время бывший сапер — на угольных шахтах Сахалина, на золотоносных карьерах Колымы, на стройках Донбасса и Орловщины. Три ордена «Шахтерская слава», почетные грамоты и благодарности — свидетельство его трудовых успехов.

Липецк.

М. ГОЛАЧЕВ, корр. ТАСС.

Интересные встречи



КОГДА ПРИХОДЯТ МУЗЫ

ЛЮБИТЕЛЯМ поэзии хорошо известно имя Алексея Смольникова. В его творчестве радует лирика, рожденная близостью к природе, к многоцветью окружающего нас мира, размышление над жизнью вместе с ее ворохом радостей и печалей.

Некоторые стихи Смольникова переложены на музыку. Его «Рябину» исполняют и мастера пения на больших сценах, и участники художественной самодеятельности. В ней — подкупающая откровенность, грусть девушки, которую любят два парня, два друга. «Рябина» — одна из популярных песен в нашем народе.

Алексей Смольников долгое время жил в Сургуте, в Ханты-Мансийске. Здесь он учился в школе, был призван на фронт в сорок первом году; отсюда началась его дорога в большую поэзию. Недавно поэт вместе с группой видных литераторов вновь побывал на Севере. Наш корреспондент встретился с ним и попросил ответить на несколько вопросов:

ВОПРОС: Алексей Степанович, когда впервые появилось у Вас желание написать, рассказать о своих чувствах на бумаге?

ОТВЕТ: Стихами я «баловался» еще в школе. Но тогда это были робкие, неуверенные и неграмотные шаги начинающего. А Музы пришли ко мне на фронте. Помню, полковой почтальон принес письмо из дому товарищу, который несколько минут назад погиб в бою... Это вызвало целую бурю душевных переживаний, чувств, которые требовали выхода на бумагу. Написал стихотворение. Его напечатала армейская газета. Потом родился целый цикл военных стихов.

Музы приходили ко мне, когда я после войны работал в газете, учился в Литературном институте, когда путешествовал по Волге, Дальнему Востоку, бродил по Арбату.



«Прости меня. Печальна и тиха,
В сторонке встань и пережди
— я болен.
Нет, не стихом —
предчувствием стиха,
Но я не разрешиться им не волен.
Прости меня. Я очень виноват.
Ты на меня обижена,
я знаю:
То я тебе отвечу невпопад.
То я твоих стихов
не замечаю.
Прости меня. Уже со мной оно,
Я ощущаю рифм его биенье.
Ему на свет пора, ему темно,
Я жду его, как ждут выздоровленья.
Прости меня, как я тебя прощал.
О, как я был неловок и встревожен,
Когда он там ножонками стучал.
Я и не знал, что это так похоже».

ВОПРОС: А как была написана «Рябина»?

ОТВЕТ: Это длинная история. Однажды, на занятиях в Литературном институте, мой друг композитор В. Волков попросил меня написать слова для его песни. Я отнекивался, друг настаивал, вынудив меня на обещание. Волков сказал, что подождет конца занятий у входа в институт.

Я поливался его настойчивости, когда действительно увидел Волкова на месте. Пришлось срочно сочинять за стихи, которые я назвал «А что же мне делать?» Вскоре я услышал и мелодию. Но песня прозвучала всего несколько раз.

Потом мелодию к словам написал другой композитор — Н. Поликарпов. Она прожила тоже короткий отрезок времени.

Прошло несколько лет. Я уже и забыл про эту песню. А однажды на Дальнем Востоке сосед, рыбак по профессии, включил репродуктор, который объявил, что по просьбе космонавта Андрияна Николаева исполняется песня Смольникова и Поликарпова «Рябина». Пела ее Людмила Зыкина. С тех пор эта песня — частый гость в репертуаре певицы. Так моя «Рябина» получила вторую жизнь.

В. ПЯТЫРОВА.

Г. ГОРИН

О научных открытиях

...Я не против науки, я, можно сказать, всей душой ее поддерживаю. Но я против научных открытий, которые мне ни к чему! Я всегда говорил: открыть что-нибудь — это ерунда, это и дурак сделает, но если ты — ученый человек, профессор, так ты, прежде чем открывать, подумай, что ты этим хочешь сказать... Польза ли от этого, или наоборот!

Вот, к примеру, медики рак открыли... Для чего, спрашивается? К чему? Жили наши предки — не тужили, умирали, как люди: кто от чахотки, кто — от холеры, кого — медведь задерет... И не знали никакого там рака! И вот, пожалуйста, открыли его на нашу голову! Вот он народ-то и косит! А ведь академик, который его открывал, должен был головой-то думать, что открывает...

Или возьмем ботаников, душа из них вон! Все, понимаешь, скрещивают... Вишню с черешней, малину — с рябиной! Кому, я спрашиваю, от этого польза? Идешь на рынок: картошка, как яблоки стоит, а яблоки — как апельсины... Наскрещивали, паразиты!

А уж про Эйнштейна я и не говорю! Он свою относительную теорию для чего открыл? Спроси его — сам не знает... У меня друг — электрик, так он мне ее всю объяснил... Ведь там что получается: человек в космос на год улетел, а здесь, на земле, — десять лет проходит. Кому это надо?! Выходит, улечу на звезду, возвращусь, а у меня здесь десять лет за квартиру не плачено... Меня, знаешь, как набежит?!!!

Вот химики — другое дело! Эти молодцы! Изобрели кипяток. И заварку к нему! Сиди, пей чай, рассуждай о разном...

О прелестях городской жизни

Вот, говорят, у нас в городе воздух загрязненный. Вредный, мол. На это я скажу: кому — как! Мне, который привык, этот воздух даже очень полезен. Меня, наоборот, от озона мутит. Ей-богу! Час по лесу походишь, — сердце свербит, а «Беломор» закуришь — вроде отпускает. О прошлый месяц коллективно за грибами ездили. Так поверишь, со мной в роще обморок случился. Надышался кислородом — организм и не выдержал. Хорошо еще ребята сообразили: подтащили меня к автобусу, к выхлопной трубе... Еле отдышался!

Я и тишину не люблю, она мне на перепонки вредно действует. К сестре в деревню ездил, так спать не мог. Ночью тихо, как на кладбище... Жуть! Мигрень разыгралась отчаянная... Слава богу, свояк пожалел, стал меня по ночам на мотоцикле возить... Только так и выспался.

А которые говорят, в городе кругом давки и очереди, так те — не гуманисты. Я, например, многолюдье люблю... Я в пустой трамвай и не сяду. Чего в пустом ехать-то? Уж лучше в такси, там хоть с шофером поговоришь за свои же деньги. А вот по утрам я на транспорте ездить люблю, там тебя сожмут, стиснут, сдавят... Все, думаешь, конец! Ан, нет, выкинут тебя на остановке, расправишь ты грудь, чувствуешь, — жив! И такая радость на тебя находит, такое воодушевление... Чувствуешь, что горы своротить можешь!

Афоризмы

из сборника, подготовленного В. Воронцовым

Семья — один из шедевров природы.

Д. САНТАЯНА.

Если бы вся цель нашей жизни состояла только в нашем личном счастии, а наше личное счастье заключалось бы только в одной любви, тогда жизнь была бы действительно мрачною пустынею... Но хвала вечному разуму, хвала попечительному промыслу! Есть для человека и еще великий мир жизни, кроме внутреннего мира сердца, мир исторического созерцания и общественной деятельности.

В. БЕЛИНСКИЙ.

Никто не принуждает к заключению брака, но всякий должен быть принужден подчиняться законам брака, раз он вступил в брак.

К. МАРКС.

Относительно всякого брака пусть соблюдается одно предписание: каждый человек должен заключать брак полезный для государства, а не только наиболее приятный для самого себя.

ПЛАТОН.

Жениться интересно только по любви; жениться же на девушке только потому, что она симпатична, — это все равно, что купить себе на базаре ненужную вещь только потому, что она хороша.

А. ЧЕХОВ.

Выйти замуж за нелюбимого человека — возмутительно.

Д. ПИСАРЕВ.

Жена, исключенная из всех интересов, занимающих ее мужа, чуждая им, не делящая их, — наложница, экономка, нянька, но не жена в полном, в благородном значении слова.

А. ГЕРЦЕН.

У добрых супругов — две души, но единая воля.

М. СЕРВАНТЕС.

Честность есть душа супружеского согласия.

Д. ФОНВИЗИН.

Жениться — это значит наполовину уменьшить свои права и вдвое увеличить свои обязанности.

А. ШОПЕНГАУЭР.

За право быть человеком

ОБСУЖДАЕМ НОВЫЙ РОМАН ОЛЕСЯ ГОНЧАРА «ЦИКЛОН»

ВЫШЕЛ в свет новый роман Олеся Гончара «Циклон». Автор еще раз приковывает наше внимание к теме минувшей войны, трезво и сознательно оценивает пережитое, выстраданное. Ему, истинному гуманисту, чужды хвалебные мотивы шапкозакидательства в лице Йоны, Пата и Паташона. Именно такие в суровую годину испытаний трусливыми крысами попрятались в свои норы, возносят на степень мирового события зубную боль, чтоб потом за кусок гнилой колбасы продаться врагу.

Только те, настоящие, не хамелеоны — Решетняки, Шамили, Колосовские, — те, кто отрядами и в одиночку бродили по уже обреченным просторам, наталкиваясь вновь и вновь на разбитые обозы, медсанбаты, штабы... Как трудно было им!

Образами Ярославы и Агнессы, — артисток кино, — автор зажигает в романе еще одну тему — тему искусства.

«Ничему институт не научил меня, — говорит Ярослава. — Да разве можно вообще научиться искусству? Кто учил Довженко? Занковецкую? Вместо того, чтоб учить глубоко чувствовать, нас пять лет учат имитировать чувства...»

Диаметрально противоположны взгляды бездарной Агнессы. Цель ее бытия неизвестна. Ничего в жизни нет у Агнесы — ни уверенности, ни определенности, ни цели. Да и в искусство-то она попала совершенно случайно.

— Я хочу, чтобы моя камера передала внутреннюю неуничтожаемость человека, — говорит в романе Сергей-оператор.

Это он — веснусчатый, с растрепанным чубом и красными от бессоницы глазами, с пудом заряженных касет за спиной, скрупулезно отыскивает кинокамерой драгоценные зерна дней минувших, азартно врывается в сегодняшнее и, не боясь быть обстрелянным язвительными сарказмами авторитетов, смело ищет день завтрашний.

— Лови мгновение! — учили его,и и он схватывает это самое мгновение, ловит и фиксирует на пленке то, что через века может о многом поведать потомкам. Пусть помнят, как жили мы, боролись, любили и умирали. Пусть гордятся и завидуют нам...

В романе есть эпизод, когда Сергей встречается с профессором-астрономом.

Далеко в горах спряталась обсерватория. Отсюда чувствительные антены ловят таинственный, нерасшифрованный язык пульсаторов. Дозорная вышка планеты...

— Удивительный мир! Мир загадок... Здесь бы снимать натуру чего-то фантастического, какой-нибудь инопланетной цивилизации.

Кто-то из молодых работников обсерватории, пробегая аллеей, окликнул издали, доложил профессору:

— Пишу солнце!

Когда, простившись, спускались с горы, Сергей опять вспомнил об этой случайной реплике.

— Завидую человеку, который может вот так по-рабочему, буднично сказать: «Пишу Солнце!» Этому бы посвятить ленту. На это бы навести кинокамеры: «Солнце Любви пишу! Солнце человеческого цветения».

Лишь тот, кто способен вмещать в себя все боли и радости людей, кто, не щадя себя, за них идет на бой, — имеет право носить на земле гордое имя Человека.

Человек — бессмертен. Он — вечен.

Об этом роман.

В. РЯСНЫЙ.



ПАВЛОДАР. ПРАЗДНИК ИСКУССТВ, ПОСВЯЩЕННЫЙ 50-ЛЕТИЮ КАЗАХСКОЙ ССР. В НЕМ ПРИНЯЛ УЧАСТИЕ МОЛОДЁЖНЫЙ ЭСТРАДНЫЙ АНСАМБЛЬ «ГЮЛЬДЕР» («ЦВЕТЫ»). ОН ПОКАЗАЛ ВОКАЛЬНО-ХОРЕОГРАФИЧЕСКИЕ КОМПОЗИЦИИ И ИСПОЛНИЛ ПЕСНИ И ТАНЦЫ НАРОДОВ МИРА, ЭСТРАДНЫЕ ПЕСНИ, САТИРИЧЕСКИЕ МИНИАТЮРЫ.

НА СНИМКЕ: ВЫСТУПАЕТ СОЛИСТКА АНСАМБЛЯ «ГУЛЬДЕР» АЖАРКУЛЬ МЫРЖАКУПОВА. ОНА СТАЛА ПОБЕДИТЕЛЬНИЦЕЙ В КАЗАХСКОМ НАЦИОНАЛЬНОМ СОРЕВНОВАНИИ ИМПРОВИЗАТОРОВ.

Фото К. Нуртазина. Фотохроника ТАСС.

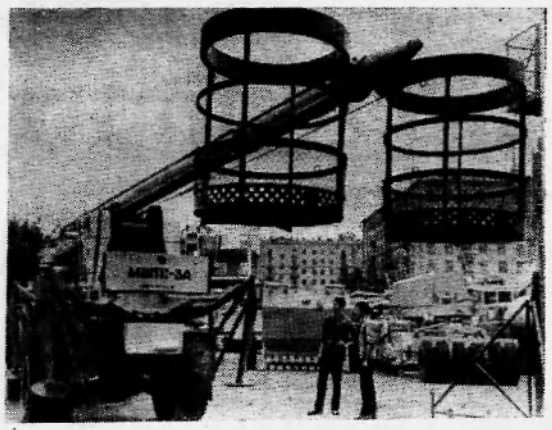

МОСКВА. ЭТОТ СНИМОК СДЕЛАН В РАЗДЕЛЕ «СТРОИТЕЛЬСТВО» ВЫСТАВКИ ДОСТИЖЕНИЙ НАРОДНОГО ХОЗЯЙСТВА СССР, ГДЕ ДЕМОНСТРИРУЕТСЯ НОВАЯ ТЕХНИКА ДЛЯ ЖИЛИЩНОГО, ПРОМЫШЛЕННОГО И АВТОДОРОЖНОГО СТРОИТЕЛЬСТВА.

МОНТАЖНАЯ МАШИНА «МШТС-3А», КОТОРУЮ ВЫ ВИДИТЕ НА СНИМКЕ, СМОНТИРОВАНА НА АВТОМОБИЛЕ «ЗИЛ-130» И ПОДНИМАЕТ ДВУХ РАБОЧИХ С ИНСТРУМЕНТОМ, МАТЕРИАЛАМИ И ДЕТАЛЯМИ НЕПОСРЕДСТВЕННО К РАБОЧЕМУ МЕСТУ НА ВЫСОТУ ДО 20 МЕТРОВ СО СКОРОСТЬЮ 20 МЕТРОВ В МИНУТУ. ГРУЗОПОДЪЕМНОСТЬ ЕЕ — ДО 400 КИЛОГРАММОВ. «МШТС-3А» МОЖЕТ БЫТЬ ИСПОЛЬЗОВАНА ПРИ СТРОИТЕЛЬСТВЕ И ЭКСПЛУАТАЦИИ ЖИЛЫХ И ПРОМЫШЛЕННЫХ ЗДАНИЙ, РАЗЛИЧНЫХ НАЗЕМНЫХ СООРУЖЕНИЙ. ГОДОВОЙ ЭКОНОМИЧЕСКИЙ ЭФФЕКТ ОТ ПРИМЕНЕНИЯ ОДНОЙ МАШИНЫ — 4500 РУБЛЕЙ.

Фото Н. Кулешова. Фотохроника ТАСС.

Строительная площадка—вся страна

Ажурные стрелы подъемных кранов стали привычной деталью городского и сельского пейзажа. Ежедневно в нашей стране вступают в строй новые заводы и фабрики, открываются двери современных магазинов и предприятий службы быта, более шести тысяч семей справляют новоселья. И во все это вложен труд строителей.

На строительство в нашей стране расходуется около двадцати процентов национального дохода. Это значит, что каждый пятый рубль идет на дальнейший рост и совершенствование основных фондов производства. Причем значительная доля средств в соответствии с директивами XXIII съезда партии выделяется на развитие тех отраслей промышленности, которые определяют научно-технический прогресс. Это энергетика и химия, металлургия и нефтегазовая промышленность, машиностроение и радиоэлектроника.

Вот лишь некоторые стройки пятилетки: крупнейшая в мире Красноярская ГЭС на Енисее, могучие домны объемом по 2700 кубометров на Криворожском и Череповецком металлургических заводах, прокатный стан «2000» на Липецкой Магнитке, первые очереди газопроводов Средняя Азия—Центр и «Сияние Севера». Построены крупные предприятия промышленности минеральных удобрений — мощный комплекс на Воскресенском химкомбинате, Джамбулский завод двойного суперфосфата, азотнотуковый завод в Тольятти и другие.

Интересно отметить, что сейчас на предприятиях, построенных или реконструированных за последние годы, производятся три из каждых четырех тонн чугуна, стали, проката, около 90 процентов минеральных удобрений.

В нынешней пятилетке большие средства вложены в сельское строительство. Сооружаются новые элеваторы, животноводческие и птицеводческие фермы, оросительные системы. Меняется облик наших сел.

Нельзя не отметить и бурные темпы жилищного строительства. Только за годы текущей пятилетки уже сдано около 440 миллионов квадратных метров благоустроенного жилья. Выросли новые города — Навои, Шевченко и многие другие.

Быстро развивается база строительной индустрии — вступают в эксплуатацию новые мощности по производству цемента, металлоконструкций, домостроительные комбинаты. Ежегодно строители получают новые машины. Достаточно сказать, что вооруженность их техникой по сравнению с 1965 годом возросла в полтора раза.

Завершающий год пятилетки строители недаром называют годом большого пуска — им предстоит сдать в эксплуатацию почти восемьсот важных объектов. Именно на них сейчас сосредоточены все силы, именно им — особое внимание. В последний день июня на Кировском заводе в Ленинграде принят универсальный сортопрокатный стан «350», который в сутки будет выпускать сотни тонн проката различных профилей. На три месяца раньше срока поставлен под нагрузку на Эстонской ГРЭС третий энергоблок мощностью 200 тысяч киловатт. На Западно-Сибирском металлургическом заводе в Новокузнецке введен в строй непрерывно-заготовочный стан. Новый конвертор начал действовать на Карагандинском металлургическом заводе.

Сделано немало. Но еще больше предстоит свершить в оставшееся время. В эти дни строители становятся на трудовую вахту в честь XXIV съезда КПСС. Они принимают новые, повышенные обязательства, стремясь досрочно выполнить задания пятилетки. Главное внимание в обязательствах уделяется своевременному вводу новых мощностей, улучшению качества работ, экономичному расходованию материалов, бережному отношению к технике.

Москва. (Корр. ТАСС).

ОБЩАЯ ЗАБОТА

ГОРОД—СЕЛУ

Пожалуй, никогда раньше рабочая Москва не жила так заботами села, как в эти дни. Пленум ЦК КПСС, определивший очередные задачи партии и народа в области сельского хозяйства, всколыхнул тружеников промышленных предприятий столицы. Вот что рассказал корреспонденту ТАСС секретарь парткома 1-го государственного подшипникового завода П. З. Сорокин:

— Высказанная на июльском Пленуме ЦК мысль о том, что в наше время никто не может стоять в стороне от большого и благородного дела технического переоснащения колхозного и совхозного производства, получила на заводе горячую поддержку. Передовики и новаторы производства, как и весь коллектив на прошедших во всех цехах собраниях, заявили, что подшипниковцы не пожалеют сил для того, чтобы как можно лучше выполнить поставленные Пленумом задачи. Они решили значительно увеличить выпуск подшипников и других изделий для сельского хозяйства. Чтобы слова не расходились с делом, на заводе ведется большая работа по повышению ответственности каждого за порученное дело, укреплению производственной дисциплины, совершенствованию технологии и организации производства, более эффективному использованию мощностей.

Обсуждение материалов июльского Пленума совпало на заводе с подведением итогов работы предприятия за первое полугодие. Результаты радуют. Сверх плана изготовлены сотни тысяч подшипников. Коллектив справился с выполнением заданных технико-экономических показателей, и в том числе снизил себестоимость продукции. Завод непосредственно связан обязательствами с двумястами объединениями и 27 ремонтными заводами «Союзсельхозтехника». Всем этим организациям уже 27 июня было отправлено запланированное количество продукции и послано сверх плана 50 тысяч подшипников. Точное и своевременное выполнение заказов села стало доброй традицией коллектива завода.

В течение ряда лет 1-й ГПЗ принимает активное участие в совершенствовании сельхозмашин, улучшении их эксплуатационных качеств. Завод стал выпускать подшипники закрытого типа для тракторов и других машин, созданных совместными усилиями конструкторов и технологов предприятия и соответствующих служб ленинградского Кировского тракторного завода. Это позволило значительно повысить работоспособность узла карданной передачи трактора К-700, о котором шла речь на Пленуме ЦК. Применение этого новшества дает возможность тракторам работать на карданных подшипниках с заводской смазкой в течение нескольких тысяч часов, что практически соответствует сроку службы мотора. Ранее надо было смазывать подшипники через каждые 60 часов.

Аналогичная работа завершена и совместно с коллективом автозавода имени Лихачева по усовершенствованию узла карданной передачи на машине ЗИЛ-130, широко используемой в сельской местности.

Уже много лет тесная дружба связывает коллектив с тружениками сельского хозяйства Луховицкого района Подмосковья. Сотни передовых людей завода живут заботами подшефных хозяйств. И это находит выражение в конкретных делах. Рабочие и специалисты уже построили в колхозе имени Ленина тепличный комбинат с котельной и передвижной электростанцией, полностью механизировали скотные дворы.

В нынешнем году в совхозе «Красная пойма» заводские рабочие комплексно механизируют скотный двор на 200 коров и овощехранилище, реконструируют молокозавод, монтируют плавучие поливные насосные станции, строят цех для производства травяной муки, центральную котельную и ряд культурно-бытовых помещений.

Частыми гостями у тружеников совхоза стали заводские лекторы, коллективы художественной самодеятельности. С большой охотой едут труженики на село в период уборочных работ.

Коллектив 1-го ГПЗ, сказал в заключение П. З. Сорокин, мобилизует все свои резервы, чтобы достойно встретить XXIV съезд нашей партии. И одним из наших подарков съезду будут 300 тысяч сверхплановых подшипников.

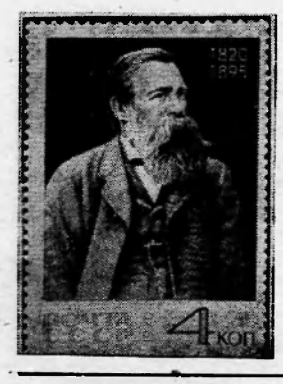

МОСКВА. МИНИСТЕРСТВО СВЯЗИ СССР ВЫПУСТИЛО ПОЧТОВУЮ МАРКУ, ПОСВЯЩЕННУЮ 50-ЛЕТИЮ СО ДНЯ РОЖДЕНИЯ Ф. ЭНГЕЛЬСА.

НА СНИМКЕ: НОВАЯ ПОЧТОВАЯ МАРКА.

Фотохроника ТАСС.

Покорители таежных рек

Все ближе и ближе подбираются отважные освоители к сердцу Самотлора. Через речки и озера дорожники кладут лежневки, сквозь болота тянется бетонная лента самотлорской трассы.

Бетонированное шоссе — это важнейшая жизненная магистраль, по которой пойдет, и очень скоро, поток необходимых грузов для Самотлорского месторождения.

На пути строителей таежной трассы часто встречаются реки. И здесь на помощь строителям приходят мостостроители. В этом небольшом рассказе — речь о дружном коллективе мостопоезда № 442.

...Невелика речка Большой Еган, но для строителей бетонной трассы — большая преграда. Мостовики решили перекинуть через нее мост. Руководит работами здесь начальник Нижневартовского участка мостопоезда № 442 Иван Григорьевич Гонохов.

...Мощный автокран поднимает пролётную балку. Еще несколько минут — и она будет установлена в основание моста. Автокрановщик В. Чучко — весь внимание. И хоть парень он молодой, но сноровка и опыт у него есть.

Коллектив монтажников небольшой — всего 14 человек. Но когда наблюдаешь за его работой, то понимаешь, что все они мастера своего дела. И, конечно же, бригадир В. П. Уразаев, опытный строитель, возводящий мосты на Севере шестой год.

В марте на этом месте была забита первая шестнадцатиметровая свая, а сейчас строительство моста уже заканчивается. По плану он должен вступить в строй к 1 января 1971 года. Но планы — планами, а жизнь вносит свои коррективы. Мост крайне нужен дорожникам, его отсутствие сдерживает работы.

И вот бригада Василия Уразаева взяла обязательство закончить строительство моста во второй половине сентября.

Ф. РУДАКОВ.

Зам. редактора В. КИСЕЛЕВ.



24 АВГУСТА, ПОНЕДЕЛЬНИК

18.00 Фильм для детей **«Лицо в полоску».**
18.20 Короткометражный художественный фильм **«Обида».**
19.00 Киножурнал **«Наука и техника».**
19.10 Новости.
19.20 Художественный фильм **«Два билета на дневной сеанс».**
20.50 Музыкальный фильм **«Весняика».**

Нижневартовская и Мегионская общеобразовательные вечерние средние школы ОБЪЯВЛЯЮТ НАБОР УЧАЩИХСЯ на 1970—71 учебный год в 5, 6, 7, 8, 9, 10 и 11 классы очного и заочного обучения. Все вечерники и заочники пользуются льготами. Лица старше 20 лет и прошедшие различные в прошлом курсы могут быть, по их желанию, зачислены в 5, 6, 7, 8 классы ускоренного обучения.

Желающие учиться подают заявление с приложением справки с места работы и документа об образовании.

Прием заявлений с 6 часов до 8 часов вечера ежедневно в здании ШРМ (5 квартал, Пионерская, 23).

Комсомольско - молодежному монтажному управлению № 3 требуются слесари-сантехники, газоэлектросварщики, слесари-вентиляционники, жестянщики-вентиляционники со сдельной оплатой труда. Справляться по адресу: ул. Пионерская, КММУ-3 (СУ-19).

УПТК треста «Мегионгазстрой» срочно требуются грузчики на период навигации со сдельной оплатой труда.

НАШ АДРЕС И ТЕЛЕФОНЫ: Рабочий поселок НИЖНЕВАРТОВСКИЙ, улица Пионерская, 6 ТЕЛЕФОНЫ: редактора — 0-98, зам. редактора — 0-85 промышленного отдела — 0-85 (2 звонка), ответственного секретаря и отдела писем — 0-87, типографии — 0-87 (2 звонка).

Нижневартовская типография управления по печати Тюменского облисполкома

Пролетарии всех стран, соединяйтесь!

ЛЕНИНСКОЕ ЗНАМЯ

ОРГАН НИЖНЕВАРТОВСКОГО РАЙОННОГО КОМИТЕТА КПСС И РАЙОННОГО СОВЕТА ДЕПУТАТОВ ТРУДЯЩИХСЯ ТЮМЕНСКОЙ ОБЛАСТИ

Год издания 29-й
102 (2772)
ВТОРНИК
25
АВГУСТА
1970 г.
Цена 2 коп.

НА ПОРОГЕ НОВОГО УЧЕБНОГО ГОДА

На пороге новый учебный год. Он выдвигает перед школой новые задачи и цели. Общая успеваемость по району составила 95,1 процента против 92,4 процента в прошлом году, повысилось несколько и качество знаний учащихся. Количество второгодников сократилось па 78 человек. Колек-Еганская, Большe-Ларьякская, Былинская школы закончили учебный год со стопроцентной успеваемостью. Успеваемость в Нижневартовских средней № 1 и восьмилетней школах также повысилась. Следует отметить улучшение постановки учебно-воспитательной работы в большинстве школ района.

Однако в целом постановка учебно-воспитательной работы не отвечает требованиям, которые предъявляют партия и правительство к школе. В районе 257 второгодников. Не выполнен восьмилетний всеобуч Ваховской восьмилетней, Ларьякской и Нижневартовскими средними школами № 1 и № 2. Нельзя быть снисходительными к директорам тех школ, которые позволяют отдельным подросткам преждевременно бросать школу и устраиваться работать.

Нынешний учебный год начинается в дни большого политического и трудового подъема советского народа, вызванного подготовкой к XXIV съезду КПСС. Наше учительство осознает, что трудиться в этом году нужно по-особенному, чтобы по большому счету отчитаться перед съездом партии и всем советским народом. Коллектив каждой школы, каждый учитель должны решить, как лучше воспитывать и обучать детей, как повысить эффективность учебно-воспитательной работы, в результате которой учащиеся приобрели бы прочные знания, как учить гражданственности, высокой сознательности и любви к труду. Умеют так работать наши учителя М. Н. Шишинова, В. М. Винокурова, В. П. Волкова, Т. А. Агрицкая, Р. А. Лазарева, С. Н. Галиуллина и многие другие.

Задачи руководителей школ — распространять опыт лучших учителей, сделать его достоянием всех, чтобы не уживался рядом с учителем-творцом, отдающим все силы и знания школе, учитель-урокодатель, не живущий интересами школы.

Сама жизнь, дальнейшее развитие нашего общества потребовала перехода на новое содержание образования, лучшей, более высокой, общеобразовательной, политехнической, трудовой и идейной подготовки всего подрастающего поколения. С этой точки зрения начавшийся в минувшем году переход на новые программы является событием огромной важности.

Обучение по новым программам может быть по-настоящему эффективным лишь в том случае, если учитель, поняв их глубокий смысл, конкретное отличие от прежних программ, овладеет новыми методами обучения.

Большинство учителей, собирающихся работать по новым программам, прошли переподготовку на районных, окружных и областных семинарах. Там, где это не сделано, руководителям школ надо выделить лучших учителей для организации систематической учебы педагогов в течение всего учебного года.

Огромным событием для нашей школы является прошедший в этом году XVI съезд комсомола, на котором вопросы обучения и воспитания молодежи занимали большое место. Учителя должны видеть в комсомольской группе своего помощника. На школьный комсомол в первую очередь ложится обязанность воспитания сознательных мотивов получения знаний. Борьба за знания — большое комсомольское дело.

Следует обратить особое внимание на улучшение работы по профориентации учащихся. Школа может давать выпускникам права шоферов, трактористов и т. д. Условия для этого есть, только директорам следует проявить побольше инициативы. Знакомство учащихся с окружающим производством, встречи с нефтяниками, буровиками, строителями — представителями основных профессий в нашем районе — тоже будут способствовать профориентации учащихся. У нас пока неоправданно мало тратится на это сил.

В этом году будет продолжено соревнование за лучшую школу. Главным критерием оценки результатов соревнования будет не «средний процент», а весь комплекс деятельности школ: выполнение всеобуча, успеваемость и т. д.

...Задачи огромные, важные, но у учительства нашего района есть все возможности для того, чтобы с честью их выполнить.

НАВСТРЕЧУ XXIV СЪЕЗДУ КПСС

БУРЯТ ВЫСОКИМИ ТЕМПАМИ

Буровые бригады Мегионской конторы бурения продолжают разведку недр.

Коллектив мастера Г. М. Левина ведет работы па восемнадцатом кусте Самотлора. Здесь идет проходка скважины № 2017. Глубина бурения достигла 1655 метров.

На восемнадцатом кусте это вторая скважина, а всего здесь будет семь скважин.

Неплохо идут дела и в бригаде А. Зиманова. Только что закончена проходка скважины 216 на двадцатом кусте Самотлорского месторождения. Таким образом, здесь закончена проводка всех четырех скважин, и куст полностью разбурен.

Сейчас бригада ведет подготовительные работы к бурению скважины № 303 на пятнадцатом кусте.

На семнадцатом кусте Самотлора ведет проходку бригада С. Повха. В минувшую субботу заключено бурение скважины № 304. На очереди — проводка скважины № 305.

С. МАЛЬЦЕВ,
ст. инженер ПТО конторы бурения.

Лес сверх плана

Не так давно организован в леспромхозе участок «Нижневартовский», которым руководит Н. В. Аюгов. Три малых комплексных бригады должны в августе заготовить здесь три тысячи кубометров древесины.

Лесозаготовители ежедневно перевыполняют плановые задания. За две декады месяца они уже отгрузили две тысячи сто кубометров леса.

Д. РЕПИНА,
инженер-экономист.

Лежневые дороги в тайге

Отлично трудятся мастера строительства дорог Мегионского участка ДСРУ-3. Бригада шоферов ведет отсыпку подъездных путей к зданию Ватинской конторы бурения.

Коллектив дорожных строителей под руководством опытного мастера И. Коробейникова тянет лежневые дороги на разрезающем ряду Ватинской нефтеносной площади. В этом месяце уже уложено две с половиной тысячи квадратных метров лежневки.

Дорожники ежесменно перевыполняют нормы. Хорошо работают трактористы В. Гусаров и И. Полозов, бульдозерист А. Ларин, дорожный рабочий В. Баранов.

Полным ходом ведет работы по обустройству собственной базы бригада И. Капитонова. Возводятся гараж, котельная, кузница.

В. ШИШКИН,
зам. начальника Мегионского участка ДСРУ-3.

Наши интервью

На Самотлоре и Варь-Егане

Большой объем работ выполняют исследователи Нижневартовской экспедиции и Свердловского комплексного отдела института «Гипротюменьнефтегаз». Вот что рассказал нашему корреспонденту начальник экспедиции Назар Иванович Патаридзе:

— Партия, которую возглавляет инженер В. Сергеев, заканчивает геологические и топографические работы на площади будущего центрального товарного парка Самотлора. В ближайшее время будет представлен проект на строительство.

Интересные изыскания ведет партия № 4 под руководством Н. Шумерина. Их задача — найти наиболее рациональную и удобную трассу магистрального нефтепровода от Самотлорского ЦТП до Советско-Сосниноского месторождения.

Одновременно большие работы ведутся и на Варь-Еганской нефтеносной площади. Здесь трудятся сразу две партии изыскателей, которыми руководят В. Сергеев и Г. Хроменков.

Перед ними стоит задача разведать трассы будущей автомобильной дороги и магистрального нефтепровода от самотлорского ЦТП до Варь-Егана протяженностью сто километров.

ИВАНОВО. Оборудование, выпускаемое заводом чесальных машин, предназначено для обработки хлопка на текстильных фабриках. За десять лет существования завод увеличил выпуск продукции более чем в 20 раз.

Сейчас машины с маркой этого предприятия отправляются не только в города Советского Союза, но и в страны СЭВ — Болгарию, Венгрию, ГДР. Четырнадцать кварталов подряд завод занимает первое место среди предприятий текстильного машиностроения страны.

Сборка чесальных машин сейчас ведется на шагающем конвейере, который сконструирован и изготовлен заводскими специалистами. Это позволило увеличить выпуск машин и обеспечить ритмичную работу.

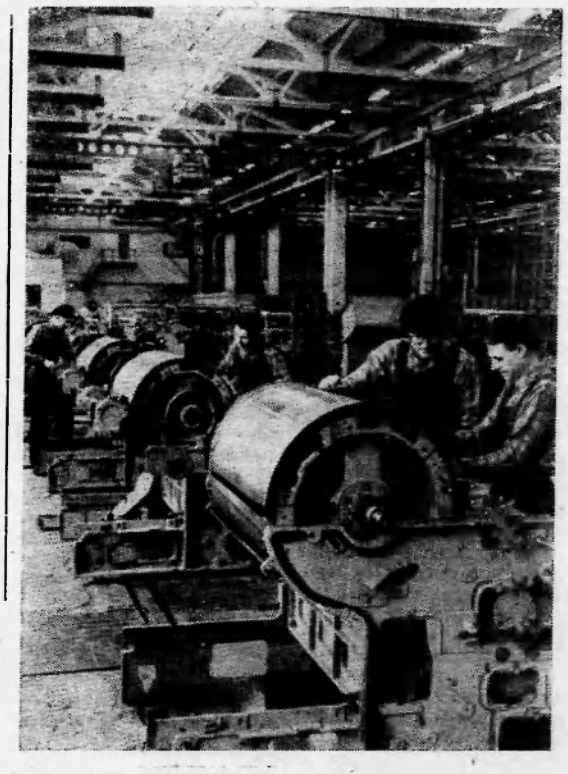

НА СНИМКЕ: сборка малогабаритных чесальных машин на конвейере. На переднем плане — лучшие сборщики Вячеслав Журавлев (слева) и Иван Горнов.

Фото И. Дынина. Фотохроника ТАСС.

РЕШЕНИЯ ИЮЛЬСКОГО ПЛЕНУМА ЦК КПСС — В ЖИЗНЬ!

Растут стога, да не везде

Уже обед, а Борис Цыкалев все еще сидит в конторе совхоза «Нижневартовский». Приехал он с товарищами решить кое-какие вопросы. Важнейшие из них — сенозаготовители остались без продуктов, в частности, без хлеба; на острове, что против села Былино, целую неделю лежит кошенина, и сено надо стоговать как можно скорее. В конторе пообещали, что все будет сделано, и Борис уехал, не совсем, впрочем, удовлетворенный. Обещание не всегда оборачивается делом.

Сенокосный тракторный агрегат Ивана Трекачева, где работает Цыкалев, состоит из трех косилок. Вместе с Цыкалевым прицепщиками на сенокосилках работают Александр Попов и Виталий Барабанов. Норму выработки агрегат выполняет. Однако случаются и простои. Вышла на днях из строя косилка, на которой работает Виталий Барабанов, — потеряли два дня. Косят ребята на острове, а никаких средств передвижения, даже лодки, у них нет. Наконец, привезли им запасную деталь, но она оказалась негодной.

Кооперация плохо снабжает сепозаготовителей хлебом, они вынуждены ездить за ним в Нижневартовский. Снова простои.

Большой вред наносят нарушители трудовой дисциплины. В Былино забывают о своей рабочей чести трактористы Михаил Иванов и Владимир Гореликов. Им поручили грести сено, но друзья эти подводят бригаду: поздно появляются на работу и норовят пораньше бросить ее. Безответственные механизаторы сдерживают усилия метчиков сена. И уже совсем отличился тракторист Мегионского отделения Валерий Герасимов, направленный на косовицу трав. Отвратительно запьянствовал этот человек, не выходил на работу несколько дней подряд. По существу сорвал работу звена, и причем в самое горячее время. Думается, что прогульщики и пьяницы будут строго наказаны, иначе нельзя укрепить трудовую дисциплину.

Заслуживают внимания факты низкого качества сеноуборочных работ. Посмотрите, как убирают сено на Чехлонейских угодьях: то тут, то там остаются в валках целые навильники. Есть опасение, что некоторые стога может пролить дождь.

Не так уж много в совхозе людей недобросовестных, презренных пьяниц и прогульщиков. Здесь есть с кого пример брать. На Центральном отделении замечательно трудится тракторист Александр Новоселов. Его агрегат скашивает за день до 15 гектаров травы при норме 10 га. Под стать ему и Анатолий Пелымский, работающий на прессподборщике и подборщике-копнителе. Анатолий быстро и ловко спрессовывает сено в тюки. 100 тонн уже готово. Надо еще столько же.

— Сделаю!. — без лишних рассуждений заявляет передовик. И сделает: Пелымский на ветер слов не бросает, об этом все знают.

Кстати, прессованное сено, как легко транспортируемое, пойдет на корм скоту, который будет размещен в новом коровнике, рядом с молочным заводом, что в Нижневартовском.

Благодаря усилиям таких рабочих, как Александр Новоселов и Анатолий Пелымский, совхоз заготовил полторы тысячи тонн сена. На половину уже выполнил свой план коллектив Центрального отделения (управляющий Юрий Павлович Беклемишев).

Стог за стогом вырастают на лугах. Кажется много, а подсчитаешь — мало, ведь по плану совхозу надо поставить 5100 тонн сена, заложить 1326 тонн силоса. Заметим, что к закладке силоса до сих пор так и не приступили, игнорируется и заготовка сенажа.

Особенно плохо налажено кормодобывание в Вампугольском и Былинском отделениях. Вампугольцы, например, имеют сена всего 13 процентов к плану, нет у них ни килограмма сочных кормов. На какой же рацион рассчитывает управляющий Вампугольским отделением В. М. Фонзинталь? Оставлять животных на голодном пайке на зиму ему никто не позволит!

Трудно застать в кабинете секретаря бюро партийной организации Александра Федоровича Пальянова. Он постоянно на лугах, организует выполнение постановления партийного собрания, обсудившего итоги июльского Пленума ЦК КПСС. Не будем вдаваться в стиль работы секретаря партбюро, однако, вспомнив известную пословицу, заметим, что один в поле не воин. Сам Пальянов делает многое, как говорится, от зари до зари на ногах, а вот отдельные активисты бездействуют. Примером того, как не следует выполнять партийные поручения, служит Д. В. Казимиров, инженер-электрик, направленный в качестве ответственного представителя в сенокосные бригады Вампугольского отделения. Никакой массово-политической работой Казимиров не занимается, более того, закрывает глаза на факты нарушения трудовой дисциплины и сам не подает примера трудолюбия.

— В ответ на постановление июльского Пленума ЦК КПСС, — говорит директор совхоза Я. Л. Мармышев, — коллектив решил нынче создать полуторагодовой запас сена. Такая прочная кормовая база позволит нам полнее удовлетворять растущий спрос на молоко и мясо. Вот только беспокоит нас позиция руководителей Ханты-Мансийского отделения «Сельхозтехники», которые считают нас своим пасынком и уж очень скупы на запчасти.

Нелегкую задачу поставили перед собой коммунисты совхоза — заготовить полуторагодовой запас кормов. Но задача эта выполнима, урожай трав нынче богатый. Что же касается запасных частей, то пусть администрация совхоза более настойчиво решает эти вопросы в соответствующих организациях.

А. СМИРНОВ.

В передовом колхозе Белоруссии





ТРУЖЕНИКИ села вместе со всем советским народом горячо одобряют решения июльского Пленума ЦК КПСС.

Колхозники сельхозартели «Новый быт» Минского района Минской области успешно наращивают темпы сельскохозяйственного производства, они используют передовой опыт в животноводстве. Колхоз имеет 4000 голов крупного рогатого скота, из них 1400 голов — дойное стадо.

Колхозники продали за пять месяцев более 1000 тонн молока государству. За год животноводство дает колхозу более 300 тысяч рублей чистой прибыли.

В этом году труженики села наметили получить и богатый урожай зерновых — не менее 30 центнеров с каждого гектара.

Рентабельное хозяйство позволило колхозу выстроить четырехрядный коровник, 16 жилых домов, школу, клуб, магазин, ясли. Средний заработок колхозника 149 рублей в месяц.

НА СНИМКЕ: вверху — в молочной лаборатории фермы крупного рогатого скота на 400 голов. Слева направо: доярки А. Е. Шарапо, А. К. Балишевич и Д. С. Стефанович, добившиеся пудовых надоев молока, знакомятся с результатами анализа на его жирность;

новые жилые дома на две семьи каждый.

Внизу — стадо колхоза на зеленых пастбищах.

Фото В. Кунова.

Фотохроника ТАСС.



● Дело всего народа

Поход за „минералами плодородия“

ПО НЕХОЖЕНЫМ тропам двинулись отряды разведчиков недр. Изыскатели подземных сокровищ обследуют новые места залегания калийных солей и фосфатных руд, известняка и доломитов, торфа и глубинных вод. Таков практический ответ геологов на решения июльского Пленума ЦК КПСС.

Взглянув на северную часть карты нашей Родины, мы можем без труда найти поэтически воспетый замечательным минерологом академиком А. Е. Ферсманом щедрый Хибинский край на Кольском полуострове. Не первое десятилетие здесь разрабатывают чудесный «камень жизни» — апатит... И все же долгое время не все тайны подземных кладовых были достаточно раскрыты. Лишь в наши дни геологам удалось разведать новые мощные запасы фосфоритных руд. Это позволит прославленному комбинату «Апатит» почти в полтора раза увеличить выпуск ценнейших минеральных удобрений.

Теперь обратим взгляд на гористую часть Казахстана. Каратау... И здесь под тяжестью скальных громад природа затаила огромные богатства фосфоритных руд. Успешные разведки геологов позволят значительно расширить добычу этого самого необходимого минерального «питания» сельскохозяйственных растений.

Геологи ищут, главным образом, богатые руды, которые пойдут в производство, минуя процессы предварительного обогащения.

В Министерство геологии СССР приходят вести о прибавке запасов «минералов плодородия». Из Прибалтийского фосфоритоносного бассейна сообщают о разведанных сотнях миллионов тонн. На их базе сейчас действуют два комбината — «Фосфорит» и «Маарду». В Эстонии геологи разведали новое крупное месторождение легкообогатимых руд в Тоолсе.

Внушительные запасы апатитов разведаны в Бурятии, Красноярском и Хабаровском краях.

Успешно ведутся поиски залежей калийных солей. Более двадцати перспективных участков изучаются геологами в районах Нижнего Поволжья, Урала, Восточной Сибири, Белоруссии, на Украине, в Узбекистане и Туркмении. Общий счет запасов этих ценных руд идет на многие миллиарды тонн. Это значит, что химики смогут уже в ближайшие годы выпускать новые десятки миллионов тонн высококачественных калийных удобрений.

Геологи вносят в свои полевые журналы записи о новых месторождениях различных горных пород, используемых для обогащения пахотных земель. Только в одной Российской Федерации разведано более двух тысяч залежей карбонатных пород с запасами в несколько миллиардов тонн.

Весьма ощутимую помощь селам оказывают гидрогеологи. Перед нами краткое описание выполненных этими специалистами ценных работ по разведке «подземных рек» для нужд сельскохозяйственного производства. Тут и орошение, и обводнение пастбищ, и водоснабжение сел, и работы по применению дренажа... В текущей пятилетке ассигнования на поисковые работы гидрогеологов превысили 140 миллионов рублей.

В сельских местностях РСФСР, Казахстана, Туркмении, Узбекистана закончена гидрогеологическая съемка. Получены важные данные для выполнения проектов обводнения пастбищ на площади, превышающей 24 миллиона гектаров. Выявлены горизонты пресных и слабосолоноватых вод, вполне пригодных для мелкоаэзисного орошения и сельскохозяйственного водоснабжения. В эксплуатацию передано почти 5,5 тысячи водных скважин.

В ближайшее время намечается выполнить гидрогеологическую съемку на площади более миллиона квадратных километров в районах сельскохозяйственного освоения земель Российской Федерации, Казахстана, Узбекистана.

Поход за «минералами плодородия» расширяется...

О. БУЗУЛУК,
А. ПРЕСНЯКОВ,
корр. ТАСС.

В комитете народного контроля

В минувший четверг состоялось заседание Нижневартовского районного комитета народного контроля. На нем были рассмотрены вопросы:

1. Об усилении контроля за работой автотранспорта в Нижневартовской АТК.

2. О выполнении администрацией НПУ мероприятий по сокращению потерь нефти при добыче, транспортировке и хранении, по предотвращению загрязнения рыбохозяйственных водоемов.

3. О завершении строительно-монтажных работ на центральном товарном парке и нефтеперекачивающей станции, о ходе строительства базы промыслово-геофизической конторы.

4. О выполнении организациями и предприятиями района планов заготовки и сдачи черных металлов.

По всем вопросам приняты соответствующие постановления. Так, строителей СУ-13 обязали завершить все работы на базе промыслово-геофизической конторы к 15 сентября, а работников СУ-12, СУ-18, СУ-3 и других, участвующих в строительно-монтажных работах на ЦТП и НПС, — к 1 октября.

Комитет народного контроля, вскрыв серьезные недостатки в хозяйственной деятельности автотранспортной конторы, обязал руководителей АТК наладить действенный контроль за работой автотранспорта. За имевшие место приписки в нарядах шоферов наказаны начальник эксплуатации И. С. Мельников, бывший начальник отдела труда и заработной платы Д. А. Макаров, инженеры этого отдела Н. И. Иванова и М. С. Сорокина.

Комитет одобрил деятельность администрации НПУ по сокращению потерь нефти и порекомендовал руководителям нефтедобывающих предприятий разработать свои мероприятия по предотвращению загрязнения рыбохозяйственных водоемов.

Общественный отдел кадров

НЕ МОЖЕТ быть равнодушной инспектор отдела кадров УМ-5 треста «Тюменьгазмеханизация» Нина Николаевна Тимошенко к судьбе человека, тем более, что человек этот увольняется. Но какой же причине покидает он коллектив? Что сделать, чтобы свести на нет текучесть кадров? Нельзя быть регистратором событий, надо предупреждать, влиять на них. Одной не справиться.

Нина Николаевна решает создать общественный отдел кадров. В этом году он был создан. Вошли в него, кроме тов. Тимошенко (она стала заведующей), председатель постоечного комитета Иван Прохорович Головлев и старший инженер отдела труда и заработной платы Нина Ивановна Скосырева.

Прежде всего решили беседовать по душам с каждым, кто подаст заявление на расчет и кто подумывает об этом. Завели учет: кто, по какой причине уволился.

Откровенные разговоры с увольняющимся приносят пользу, удерживают человека от необдуманного шага. Можно привести примеры.

В феврале подал заявление об уходе электросварщик Петр Тимофеевич Лопатин. Неплохой, между прочим, специалист. И тут же созывается заседание отдела, Петра Тимофеевича приглашают на беседу. Начинается непринужденный разговор о житье-бытье, о работе, о заработках.

— Почему же Вы, Петр Тимофеевич, покидаете наш коллектив? — не без участия и сожаления спрашивает Нина Ивановна. Рабочий отвечал вначале односложно: по семейным, мол, обстоятельствам. А потом выяснилось, что Петр Тимофеевич не может позвать сюда свою жену: длительное время ему не дают квартиру.

— С квартирами в Нижневартовском, сами видите, трудно. Но будет, не сегодня, так завтра, но обязательно будет квартира. Здесь же строится город. Везите скорее сюда свою семью!

Под конец беседы Петр Тимофеевич улыбнулся и сказал:

— Ладно, считайте, что вы меня уговорили.

Петр Тимофеевич все взвесил и заключил с администрацией трудовой договор на три года. Жена к нему приехала. С квартирой вопрос решился.

Со дня организации управления механизации № 5 работает здесь бульдозеристом Николай Сергеевич Боровков. Уважает, ценит коллектив Николая Сергеевича, он награжден юбилейной Ленинской медалью, а ведь собрался все бросить. Опять же — неустроенность быта. И бросил бы все, если бы не усилия дружных общественников.

Остался и машинист экскаватора четвертого разряда Гудаят Масумович Алерзаев. Он хотел уехать по другой причине — из-за плохой организации труда. Дело в том, что техника в УМ-5 не закрепляется за одним и тем же механизатором. Гудаята Масумовича «гоняли» с одного экскаватора на другой. И только после вмешательства общественного отдела кадров, причем после довольно настойчивого вмешательства, за тов. Алерзаевым был закреплен экскаватор.

Заметим, что обезличка машин, недостатки в организации труда, к этому надо еще добавить грубость главного инженера Б. Я. Сугака, — серьезные причины текучести кадров, стоящие на втором месте после неудовлетворительных жилищно-бытовых условий.

На главного инженера Сугака, на то, что он невыдержан, груб, невнимателен к людям, жаловались бульдозерист четвертого разряда П. Т. Колесников, бульдозерист М. З. Батаков и другие. Когда Н. Т. Колесников возвратился из отпуска, то узнал, что его без всяких оснований перевели помощником машиниста экскаватора четвертого разряда. Рабочему снизили разряд на две ступени сразу, он потерял в заработке. II рабочий покинул коллектив. На беседе он заявил:

— Нет, не останусь. Сугак все равно сделает по-своему.

По-своему... А ведь и делает. При случае с М. З. Батаковым, например. Батакова то на один бульдозер посадят, то на другой. Наконец, это ему надоело — и результат: заявление по собственному... Долго беседовали с увольняющимся, разговаривали и с главным инженером, и с начальником участка. Договорились, за Батаковым закрепили бульдозер. Однако через некоторое время бульдозер Батакова передали другому трактористу, и все началось с начала. Не работает больше Батаков в УМ-5...

Общественный отдел кадров — дело нужное, полезное. Достаточно сказать, что за пять месяцев нынешнего года уволилось из УМ-5 по собственному желанию 27 человек, а в прошлом году за это же время — 33. Причем, следует иметь в виду, что коллектив растет численно.

Конечно, можно сделать было больше, да вот беда: мало кто поддерживает общественников. Бывший начальник УМ-5 И. А. Яновский вначале не подписывал заявления рабочих об увольнении, пока не состоится разговор в общественном отделе кадров, а потом, заметив, что дело-то это хлопотливое, стал увольнять людей, не считаясь с мнением отдела кадров.

Как-то в стороне от важного дела оказался и секретарь партийной организации В. К. Полещук.

Слабоват общественный отдел кадров, и слабость эта объясняется малочисленностью его состава, ведь в нем всего три человека. Если укрепить его за счет авторитетных представителей партийной, комсомольской, профсоюзной организаций, то дело скорее пойдет на лад.

А в остальном, как говорится, в добрый путь!

А. АЛЕКСЕЕВ.



Ставропольский край. С каждым годом расширяются границы нефтеносного района степного края. Начаты работы на новой разведочной площади «Союзная».

На снимке: буровая № 2 на площади «Союзная».

Фото К. Тарусова.

Фотохроника ТАСС.

На ВДНХ

Отличный материал

Каким должен быть пол в помещениях для крупного рогатого скота? Белорусские ученые попытались ответить на этот вопрос с помощью химии. Научный поиск привел к созданию особых плит из резиновой крошки, асбеста и сланцевого масла. Полы из них по прочности и долговечности значительно превосходят деревянные.

Новый вид покрытия, демонстрирующийся на ВДНХ СССР, отличается высокими физико-механическими свойствами (это показали испытания на разрыв, твердость и истирание). Полы из такого материала — теплые, не жесткие, не скользкие, не поддаются деформации. Они полностью отвечают санитарно-гигиеническим требованиям: легко очищаются, устойчивы к воздействию жидкостей.

ГОРОДУ ЗАПОРОЖЬЕ—200 ЛЕТ



Проспект Ленина в Запорожье.

Фото А. Красовского.

Фотохроника ТАСС.

● **Человек и его дело**

„Медовые“ патенты

Пасечники знают, как сложно снять пленку с сот, чтобы откачать мед. Занятие это очень хлопотное. А если в хозяйстве сотни ульев?

Созданная в Чернигове и запатентованная в Москве несложная установка, оснащенная игольчатыми валиками, двигающимися с помощью электромоторчика, «распечатывает» соты в 17—20 раз быстрее, чем вручную. Назвали установку «ежик».

«Ежик», заинтересовавший предприятия, снабжающие пасеки инвентарем и техникой,— одно из шести «медовых» изобретений, на которые за последние годы получил авторские права Иван Петрович Евдокименко. Преподаватель Черниговского педагогического института имени Т. Г. Шевченко предложил также новую медогонку, автоматическую поилку для пчел и другие механизмы.

Иван Петрович как бы унаследовал любовь к пчелам от славного своего земляка Петра Ивановича Прокоповича, который, как известно, раньше всех на планете создал в 1814 году рамочный улей, первым открыл в 1828 году школу пасечников. Труды ученого и ныне многих восхищают.

И. П. Евдокименко руководит конструкторским кружком на областной станции юных техников. Увлек он малышей своими поисками. Ребята были участниками ВДНХ, отмечались за хорошие работы медалями, дипломами, премиями.

Н. РОМАНИКА.

(Корр. ТАСС).

г. Чернигов.

Наука и жизнь

Селам— чистую воду

Эта небольшая экспериментальная водоочистная станция, появившаяся недавно на берегу Куры, мало чем напоминает громоздкие сооружения, использующиеся обычно для очистки питьевой воды. Однако малые габариты не мешают ей с успехом соперничать с ними по производительности и качеству очистки.

Группа сотрудников Азербайджанского научно-исследовательского института водных проблем во главе с молодым ученым И. Бабаевым разработала для малой станции принципиально новую технологическую схему. Ученые установили для предварительной очистки вод Куры, одной из самых мутных рек в стране, акустический фильтр, где первой преградой на пути примесей, содержащихся в воде, стал ультразвук. Затем вступают в действие еще два фильтра, снабженные новой распределительной системой, на которую И. Бабаев получил авторское свидетельство. Эта система позволила сократить размеры фильтровых сооружений и увеличить их производительность на 25 процентов.

В малогабаритной водоочистной станции используется новая дренажная система, оригинальный метод бактериологической очистки воды и ряд других новинок. Схема ее отличается гибкостью. В зависимости от степени замутнения воды можно отключать отдельные звенья технологической цепи, не прекращая процесса очистки. Станция проста в изготовлении. Управление ею осуществляется одним техником. Этому способствует простейшая гидроавтоматизация таких операций, как восстановление фильтрующих материалов, удаление отходов. Новый метод очистки воды дешевле применяющихся ныне на 25—30 процентов.

Работа ученых сразу же заинтересовала колхозников. Первую заявку на строительство малогабаритной водоочистной станции прислали труженики Прикуринского колхоза имени Низами. Производительность станции, которая будет обслуживать три села, 20 тысяч литров очищенной воды в час. Проект ее уже готов и передан строителям.

Водоочистные станции нового типа значительно облегчат проблему обеспечения питьевой водой высокого качества сел и небольших городов. Производительность каждой такой станции можно доводить до полумиллиона литров воды в час.

Баку.

(ТАСС).

Зарубежная фотоинформация

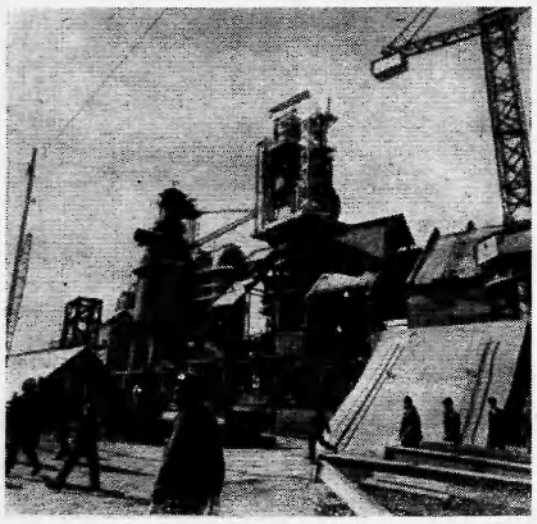

ИРАН. Строительство металлургического завода в Исфагане, сооружаемого при техническом содействии Советского Союза, идет полным ходом. На строительной площадке поднялись конструкции доменной печи, монтируются важнейшие узлы предприятия.

НА СНИМКЕ: общий вид строительства первой доменной печи. После окончания рабочей смены.

Фото В. Соболева. Фотохроника ТАСС.



ЮЖНЫЙ ВЬЕТНАМ. Этот снимок сделан на одной из баз. Народных вооруженных сил освобождения. Патриоты изготовляют мины из боеприпасов, захваченных у американских агрессоров.

Фото ВИА — ТАСС.



Большую заботу о подрастающем поколении проявляет правительство Социалистической Чехословакии. В стране создано более шести тысяч детских садов и яслей, где проводят время 250 тысяч малышей.

НА СНИМКЕ: любители живописи в детском саду города Кроичехлави (Центральная Чехия).

Фото ЧТК — ТАСС.

БЕСЕДЫ АТЕИСТА

ЖЕНЩИНЫ И РЕЛИГИЯ

В РЕЗУЛЬТАТЕ победы социализма в нашей стране подорваны социальные корни религии. Но существуют еще религиозные пережитки среди некоторой части советских людей. В силу ряда причин, о которых пойдет речь в этой статье, фантастические вымыслы религии относительно больше распространены среди женщин. Социологические исследования показали, что, например, среди приверженцев православия женщины составляют 75—80 процентов.

Советские женщины имеют равные права с мужчинами во всех сферах общественной деятельности. Государство заботится о том, чтобы высвободить их от множества домашних забот: год за годом расширяется сеть общественно-бытовых учреждений, в том числе детских садов и ясель, школ-интернатов и т. д. Однако их пока еще недостаточно, особенно на селе.

Сказываются и последствия былого неравноправия женщин, которое существовало в России до революции. Это относится прежде всего к положению женщин в семье: нередко на ней лежат почти все заботы о воспитании детей, о домашнем хозяйстве, которое по выражению В. И. Ленина, «отупляет». Порой интересы женщин-домохозяек ограничиваются только семьей, им некогда сходить в театр, кино, почитать. Трудности усугубляются, если в семье нелады, если муж или сын пристрастились к спиртному.

По разным причинам часть женщин не работает на производстве. Отсутствие влияния трудовых коллективов сказывается на взглядах и настроениях этих женщин. В ряде случаев все еще дают себя знать и последствия войны: многие женщины потеряли мужей, отцов, братьев, сыновей, женихов.

Тяготы воспитания детей без мужа, неудавшаяся семейная жизнь, одиночество, тяжкая болезнь, равнодушие окружающих — все это толкает иных женщин к поискам утешения в религии. И они идут в церковь, в молитвенный дом, — туда, где, как им кажется, они найдут душевное успокоение, где можно вдоволь и поплакать, и обратиться с мольбой о милосердии к тем фантастическим сверхъестественным существам, от которых, якобы, зависит все житейское.

Таких женщин служители культа легко опутывают религиозной паутиной, пуская в ход весь свой арсенал «улавливания душ»: тут и рассказы о святых девах — мученицах, о горько страдавшей «божьей матери» и о том, как хорошо тем, кто «нашел» бога. Церковники и сектантские проповедники ловко используют и собственные переживания женщин: их болезнь или болезнь их близких, бытовые и семейные неурядицы. Церковники поучают, что страдания угодны богу: дескать, кого он любит, того и мучает, а потом уже вознаградит за безропотное послушание.

Женщин-матерей больше, чем кого-либо другого тревожит мысль о возможности новой войны. У некоторой их части крепнут суеверия под влиянием стихийных бедствий — землетрясений, наводнений, черных бурь, градобития и иных грозных явлений природы.

Позиции сторонников религии в ряде случаев усиливаются за счет семейных традиций, взглядов, привычек. В некоторых семьях не обходятся без ссылки на религиозные предписания. Случается, что даже неверующие молодые люди уступают матерям или бабушкам: венчаются в церкви, крестят детей, совершают другие религиозные обряды.

Как правило, религия паразитирует на недостаточной грамотности людей, на отсутствии у них соответствующей общеобразовательной подготовки. К этой категории относятся в основном пожилые и престарелые женщины. Не понимая происхождения отдельных явлений природы, считая их загадочными и таинственными, они автоматически твердят, что все это — от бога.

Основное условие преодоления религиозности женщин, как и религиозных пережитков в целом, — успешное строительство коммунистического общества. Этой цели служат: всемерное повышение материального и культурного уровня жизни советских людей, дальнейшее высвобождение женщин из плена домашних забот путем расширения сети дошкольных учреждений и интернатов, совершенствования службы быта и, конечно же, — активное вовлечение женщин в общественную, трудовую и политическую деятельность, проведение среди них целенаправленной атеистической пропаганды.

Массам необходимо дать, указывал Ленин, «самый разнообразный материал по атеистической пропаганде, знакомить их с фактами из самых различных областей жизни, подойти к ним и так и эдак для того, чтобы их заинтересовать, пробудить их от религиозного сна, встряхнуть их с самых различных сторон, самыми различными способами...» (Полн. собр., т. 45, стр. 26). Партия коммунистов, следуя ленинскому учению, активно борется с религиозными верованиями, раскрывает антинаучность религиозных представлений о мире, человеке, обществе.

Работа эта трудная, сложная. Верующие, особенно пожилые женщины, не сразу приемлют все разумные доводы против религиозных учений. Им ведь пастыри внушают: безбожие — тяжкий, никогда не прощаемый грех. Иногда верующие и слушать ничего не хотят о вреде религии, об ошибочности религиозных представлений.

Но дело не только в том, чтобы разъяснить верующим их заблуждения, — тогда религия быстро бы исчезла. Сложность в том, что живучести религии помогают эмоции, настроения верующих. Многие обращаются к богу с искренним намерением стать лучше, преодолеть все то плохое, что часто еще портит им жизнь. Таким людям более доступно не научное мировоззрение, а образное, наглядное, — религия с ее обрядами. Вот почему так важно находить верные тропки к сердцам верующих, умело, шаг за шагом отвоевывая их у церковников, помогая им освобождаться от религиозных заблуждений.

Глубоко ошибаются те атеисты, которые иногда высмеивают верующих, выказывают им неуважение, проявляют высокомерие, а в иных случаях даже прибегают к грубому нажиму. Все это только ожесточает религиозных людей, ведет их на путь более упорного отстаивания своей веры. А религиозные активисты в своей деятельности находят опору именно там, где противники религии легкомысленно пренебрегают чувствами верующих. От атеистов требуется, чтобы они упорно, терпеливо, настойчиво помогали каждому верующему освобождаться от груза религиозных предрассудков и заблуждений.

В. ШИШАКОВ,
Кандидат педагогических наук.

Зам. редактора В. КИСЕЛЕВ.

Нижневартовская и Мегионская общеобразовательные вечерние средние школы **ОБЪЯВЛЯЮТ НАБОР УЧАЩИХСЯ** на 1970—71 учебный год в 5, 6, 7, 8, 9, 10 и 11 классы очного и заочного обучения. Все вечерники и заочники пользуются льготами. Лица старше 20 лет и прошедшие различные в прошлом курсы могут быть, по их желанию, зачислены в 5, 6, 7, 8 классы ускоренного обучения.

Желающие учиться подают заявление с приложением справки с места работы и документа об образовании.

Прием заявлений с 6 часов до 8 часов вечера ежедневно в здании ШРМ (5 квартал, Пионерская, 23).

Администрация, партийная, профсоюзная и комсомольская организации Мегионской нефтеразведочной экспедиции выражают глубокое соболезнование ХУДОРОЖКОВЫМ Генриху Павловичу и Тамаре Васильевне по поводу трагической смерти их сына

ПАВЛА.

Администрация, партийная и профсоюзная организации Мегионской конторы бурения выражают глубокое соболезнование зам. главного бухгалтера Игнатьевой Тамаре Григорьевне по поводу смерти ее матери.

ГОЛУБОЙ ЭКРАН

25 АВГУСТА, ВТОРНИК

18.00 Фильм для детей **«Шайбу, шайбу».**
18.20 Новости.
18.30 Фильм **«Советская Армия».**
18.50 Премьера спектакля Нижневартовской студии телевидения по пьесе Михаила Агатова **«Сама его жизнь была, как песня».**

26 АВГУСТА, СРЕДА

18.00 Художественный фильм **«Рыцарь мечты».**
19.10 Новости.
19.15 Беседа юриста.

НАШ АДРЕС И ТЕЛЕФОНЫ: Рабочий поселок **НИЖНЕВАРТОВСКИЙ**, улица **Пионерская, 6 ТЕЛЕФОНЫ:** редактора — 0-98, зам. редактора — 0-85, промышленного отдела — 0-85 (2 звонка), ответственного секретаря и отдела писем — 0-87, типографии — 0-87 (2 звонка).

Нижневартовская типография управления по печати Тюменского облисполкома

Пролетарии всех стран, соединяйтесь!

ЛЕНИНСКОЕ ЗНАМЯ

ОРГАН НИЖНЕВАРТОВСКОГО РАЙОННОГО КОМИТЕТА КПСС И РАЙОННОГО СОВЕТА ДЕПУТАТОВ ТРУДЯЩИХСЯ ТЮМЕНСКОЙ ОБЛАСТИ

№ 103 (2773) Год издания 29-й | ЧЕТВЕРГ. 27 АВГУСТА 1970 г. | Цена 2 коп.

РАЗВЕДКА НОВЫХ ПЛОЩАДЕЙ

ЧЕТЫРЕ ТЫСЯЧИ ТРИСТА МЕТРОВ ПОРОД ПРОШЛИ ЗА 24 ДНЯ АВГУСТА НЕФТЕРАЗВЕДЧИКИ МЕГИОНА.

БРИГАДА Ф. ХАФИЗОВА, ЗАКОНЧИВ ПРОХОДКУ СКВАЖИНЫ № 22 НА САМОТЛОРЕ, ПЕРЕХОДИТ НА ЧЕРНОГОРСКУЮ НЕФТЕНОСНУЮ ПЛОЩАДЬ. КОЛЛЕКТИВ ПРИСТУПАЕТ К ПРОВОДКЕ СКВАЖИНЫ № 3.

ПЕРВУЮ СКВАЖИНУ НА НОВОЙ СТРУКТУРЕ — СЕВЕРНЫЙ ВАРЬ-ЕГАН — НАЧАЛА БУРИТЬ БРИГАДА БУРОВОГО МАСТЕРА С. ЛИПКОВСКОГО. НАМЕЧЕННАЯ ГЛУБИНА СКВАЖИНЫ — 3100 МЕТРОВ.

ЗАВЕРШИЛ БУРОВЫЕ РАБОТЫ НА АГАНСКОЙ СКВАЖИНЕ № 10 КОЛЛЕКТИВ МАСТЕРА В. ШИДЛОВСКОГО.

В. АБАЗАРОВ,
начальник Мегионской нефтеразведочной экспедиции.

ОТЧЕТЫ И ВЫБОРЫ в партийных организациях

С ПЕРВОГО сентября начинаются отчеты и выборы в партийных организациях района. Коммунисты на собраниях подведут итоги своей деятельности за год, поведут большой разговор о достойной встрече XXIV съезда КПСС, изберут новые составы руководящих органов.

Отчеты и выборы в партийных организациях — большая политическая кампания. Она всегда способствовала росту активности коммунистов, их творческому подходу к решению всех задач, стоящих перед партийными организациями, перед коллективами предприятий в целом. Оно и понятно, ведь отчеты — это анализ всему сделанному коммунистами за отчетный период, это и анализ ошибок и промахов в деятельности членов партии, партийном руководстве и контроле; это и определение новых задач, стоящих перед коммунистами во всех сферах их трудовой и общественной деятельности.

Есть о чем поговорить коммунистам нынче на собраниях. Очень много хорошего сделано ими в ленинском юбилейном году, в завершающем году пятилетки. Они были застрельщиками социалистического соревнования в честь 100-летия со дня рождения В. И. Ленина. Коммунисты НПУ, продолжая ленинскую трудовую вахту, выступили с призывом за достойную встречу XXIV съезда КПСС. Коммунисты Мегионской конторы бурения, разработав мероприятия по ускоренному развитию нефтедобывающей промышленности в нашем районе, решили взять рубеж 40 тысяч метров проходки скважин на бригаду за год.

В партийных организациях НПУ, СМУ-5, Мегионской конторы бурения и других за отчетный период на собраниях обсуждались такие вопросы, как роль коммуниста на производстве, коммунист в семье и быту, о выполнении членами партии уставных требований. Больше ставилось на повестку дня вопросов о воспитании, дисциплине, ответственности членов партии за порученное дело. Все это, несомненно, значительно повысило активность коммунистов.

Поведать коммунистам о лучших методах труда, о маяках производства, об общественных активистах — дело хорошее. И это, несомненно, надо. Но на отчетно-выборных собраниях коммунистам следует больше внимания уделить нерешенным вопросам, поговорить о недостатках и ошибках в деятельности партийных организаций. Следует более критически подойти к оценке каждого коммуниста в жизни коллектива.

А недостатков и упущений в партийных организациях еще немало. Так, очень слабо была налажена в текущем году политическая учеба коммунистов. Сейчас идет комплектация партийных школ. Секретарям парторганизаций необходимо взять ее под особый контроль, чтобы каждый член партии был охвачен политической учебой. К занятиям в системе политсети побольше привлечь людей из числа беспартийного актива: председателей комитетов профсоюза, секретарей комсомола, специалистов, руководителей низшего звена.

Предметом обсуждения на отчетно-выборных собраниях должна стать идеологическая и внутрипартийная работа. К нашему стыду, партийные работники и руководители предприятий еще редко встречаются с коллективами, мало выступают с лекциями, докладами, беседами. Партийные бюро слабо руководят лекторскими группами, первичными обществами «Знание», агитаторами и пропагандистами. Недостаточный контроль осуществляется и за деятельностью общественных организаций, за исполнением принимаемых решений.

На собраниях должен пойти разговор и о том, какая воспитательная работа проводилась с молодыми коммунистами, что нужно предпринять, чтобы поднять их роль на производстве и в общественной жизни. Как готовились и проводились партийные собрания, как выборные органы боролись за выполнение поставленных перед коллективами задач. Одним словом, обсудить весь комплекс вопросов, связанных с повышением активности членов партии, персональной ответственности каждого коммуниста.

Со всей серьезностью коммунисты должны подойти к выборам руководящих органов. В составы партийных бюро или комитетов должны войти авторитетные люди, пользующиеся доверием у коммунистов. Особенно это следует учесть при выборе секретаря. Конечно, слаженность в деятельности бюро или комитета зависит от всех его членов. Но по своему положению секретарь, если так выразиться, должен держать все нити партийного руководства в коллективе. Именно он организует и направляет работу бюро или комитета, всех его членов, следит за тем, как они справляются с поручениями. Его сила — в умении заинтересовать своих коллег, привлечь их к творческому выполнению стоящих перед коллективом задач. Только такой человек может быть вожаком.



НА ТРЕХ ОБЪЕКТАХ

...работают бригады Нижневартовского участка КММУ-3. Сантехники проводят канализацию в административном здании райкома и исполкома райсовета, в помещении нового детского сада на 280 мест. Здесь трудится бригада В. Карпенко, которая выполняет нормы на 120—130 процентов.

Вторая бригада сантехников, возглавляемая И. Зарбидис, устанавливает отопительные калориферы в овощехранилище ОРСа № 3.

В. КОЛОСОВ,
слесарь-сантехник.

● *Решения июльского Пленума ЦК КПСС — в жизнь!*

Помогаем совхозу

Дело всего народа — эта мысль была ярко выражена в докладе Генерального секретаря Центрального Комитета нашей партии тов. Л. И. Брежнева и в выступлениях участников июльского Пленума ЦК КПСС, который был посвящен очередным задачам партии в области сельского хозяйства. Действительно, поднять сельское хозяйство по-настоящему можно лишь общими усилиями.

Коллектив Ватинской автотракторной конторы решил принять активное участие в соревновании за успешное претворение в жизнь решений июльского Пленума ЦК КПСС. Приняты, в частности, такие обязательства:

заготовить для совхоза «Нижневартовский» не 100 тонн сена, как намечалось ранее, а 105 тонн; отремонтировать две сенокосилки, тракторные грабли и автомобиль ГАЗ-63.

Обязательства эти выполняются. На 25 августа мы передали совхозу 65 тонн грубых кормов. Кроме того, скошены травы на 30 гектарах, на днях там будет поставлено еще 40—50 тонн сена.

Бригада, направленная на луга, работает дружно, упорно. Косить приходится, в основном, вручную, такие уж топкие участки нам достались. Воспользоваться же конными и тракторными косилками удается редко. В хорошую погоду организуем воскресники, собираем сено в стога.

Отлично работают на покосе водители Владимир Александрович Сафонов, Василий Тихонович Чиндяев, Владимир Иванович Гилев, Юрий Александрович Запевкин, слесарь Александр Петрович Соговоз. Труд на сенокосе умело организует секретарь партийной организации Дмитрий Николаевич Кальдяев, работающий у нас начальником ПТО.

Совхозные косилки и тракторные грабли отремонтированы.

С. ТУЛАТОВ,
директор конторы.

ГРАМОТНОЕ БУРЕНИЕ скважин

Наш корреспондент попросил рассказать начальника технологического отдела Мегионской конторы бурения И. И. Мещерина о тех нормативах, которые должны соблюдаться при технологически грамотной проводке скважин. Вот что он ответил:

— Еще в конце прошлого года при проходке скважин во всех буровых бригадах конторы начали применяться режимно-технологические карты и карты по интервальной обработке раствора.

Необходимость использования карт выявили первые же пробуренные на Самотлоре скважины. Условия проходки здесь оказались много сложнее, чем, скажем, на Мегионской площади. Поэтому вести бурение вслепую было просто бессмысленным.

Введение режимно-технологических карт проводки скважин дает возможность использовать более прогрессивную технологию, а это, в свою очередь, ведет к росту скорости проходки. Помимо этого резко увеличилась безаварийность бурения.

Ярким примером может служить бригада Г. М. Левина. Коллектив пробурил уже 31 тысячу метров пород, и все время без аварий.

Несомненно, что составление и использование режимно-технологических карт при разбуривании нефтяного гиганта — Самотлора — имеет все неоспоримые преимущества.



Хорошо трудится в СУ-3 тракторист Юрий Михайлович Жиляев. Он всегда перевыполняет сменные нормы.

Фото А. Новоселова.

Августовские учительские

Всего несколько дней осталось до сентябрьского школьного звонка, возвещающего начало нового учебного года. Сейчас в Нижневартовский собрались учителя района на традиционное августовское совещание.

Утром 25 августа для них в актовом зале Нижневартовской средней школы № 2 была организована лекция о международном положении, после чего участники совещания посетили выставку учебно-наглядных пособий и материалов о передовом опыте учителей.

В 12 часов дня начали свою работу методические объединения по предметам. Много предстоит продумать и сделать учителям в связи с переходом на новые учебные программы в этом учебном году. Методическое объединение учителей русского языка и литературы, которым руководит Заслуженный учитель школы РСФСР В. М. Винокурова, обсудило вопросы: «Проблемное обучение на уроках русского языка и литературы в старших классах», «Обратная связь на уроках русского языка», «Применение технических средств на уроках русского языка и литературы», «Анализ новой программы в четвертом классе».

Интересные вопросы обсуждались на методических объединениях учителей математики, физики, биологии и химии, географии, иностранного языка и других предметов.

Два дня работали методические объединения учителей района. В свободное от занятий время участникам августовского совещания была предоставлена возможность совершить экскурсии на нефтепромыслы и ЦТП, прослушать концерт артистов московской эстрады и т. д.

Сегодня, 27 августа, все учителя соберутся вместе в клубе «Юбилейный» на пленарное заседание. А потом в путь — многотрудный и многодневный.

Добрых дел и успехов вам, учителя, в новом учебном году!

Н. СЕНЬКОВА.

Правофланговые пятилетки

Первооткрыватель Самотлора

В СЕМЬЕ тюменских геологоразведчиков немало опытных специалистов, получивших закалку в бригаде старейшего бурового мастера Григория Ивановича Норкина. В Мегионской нефтеразведочной экспедиции их можно встретить на любой установке. Михаил Симаков, Иван Луговской, Василий Костырев — лучшие бурильщики экспедиции. Они работают в передовой бригаде Фаата Хафизова. Сам Хафизов тоже вырос в норкинской бригаде. Был верховым, помбуром, бурильщиком, а теперь сам мастер. Хорошо ведет дело, умело.

— Много у меня было учеников, — рассказывает Григорий Иванович. — За двадцать лет через бригаду прошло не меньше ста человек. Хорошими специалистами стали. Разлетелись в разные стороны, а в памяти остались навсегда.

...В детстве Григорию Норкину геологоразведка и во сне не снилась. Крестьянский парень, он после окончания семилетки остался в деревне. Перед войной колхозники избрали его председателем артели. Потом — фронтовые пути-дороги. Дрался с врагом на Смоленском направлении, под Харьковом. Служил в разведке, был несколько раз ранен.

После армии военный разведчик стал разведчиком недр — искал нефть и газ в Поволжье. Буровой рабочий, верховой, помощник бурильщика, бурильщик, мастер — вот ступени рабочего мастерства. Из Саратова поехал в Сибирь.

— Тогда вместе со мной приехали в Нижневартовскую нефтеразведку помбуры Саша Федосов, Миша Карелин, Зиновий Мартымьянов, слесарь Ваня Сухушин, подсобный рабочий Вася Костырев, — вспоминает Григорий Иванович. — Приехали птенцами, а теперь — настоящие орлы.

Завидно сложилась судьба бригады Норкина. Почти на всех месторождениях, разведанных Мегионской экспедицией, она была первооткрывательницей. Долго пришлось повозиться с первой скважиной на Мегионе. Хлопот было по горло. Зато какую радость пережили нефтеразведчики, когда ударил мощный фонтан нефти — 300 кубометров в сутки! Взрослые люди вели себя, как дети: в воздух полетели шапки, рукавицы. Первооткрывателем была бригада Норкина и на Самотлоре.

— Григорий Иванович, сколько вы скважин пробурили за свою жизнь?

Норкин улыбается, разводит руками.

— Трудно сказать, — отвечает. — Скважин, пожалуй, не сосчитаешь, а вот метры... В 1967 году бригада отмечала своеобразный юбилей: было пробурено ровно сто тысяч метров. С тех пор тысяч тридцать—сорок еще набежало.

...В ящике комода у Григория Ивановича хранится большая стопка Почетных грамот, рядом лежат ордена Отечественной войны и Трудового Красного Знамени, больше десятка боевых и трудовых медалей, удостоверение ударника коммунистического труда.

Недавно Григорий Иванович ушел на пенсию.

Бригаду передал в надежные руки своему воспитаннику Евстигнею Липковскому. Ребята выдерживают «норкинский почерк». Да и сам основатель бригады всегда рядом. Целые дни проводит он в конторе экспедиции, а то и на буровую прилетит, даст совет. Не может ветеран жить без шума дизелей, без друзей-буровиков.

— Не отдыхается, — вздыхает Григорий Иванович. — В Тюмени квартиру дают, но ехать туда не хочется. Думаю еще поработать в бригаде.

Ф. КУЗЬМИН,
редактор газеты «Тюменский геолог».



Дорогой трех долин называют строящуюся на юге Таджикистана железнодорожную трассу Термез — Яван. Она пересечет благодатные оазисы края — Нижнекафирниганскую, Вахшскую и Яванскую долины.

Недавно коллектив строительно-монтажного поезда № 142, ведущий укладку стальных рельсов, одержал новую трудовую победу. Смонтирован сотый километр железной дороги Термез — Яван. Право уложить его было предоставлено одной из лучших бригад поезда, которой руководит Владимир Белоус. С каждым днем трасса продвигается все ближе и ближе к Явану — в будущем крупнейшему химическому центру Средней Азии.

НА СНИМКЕ: укладка железной дороги на 100-м километре.

Фото В. Стеченцева. Фотохроника ТАСС.

„ЛАСТОЧКА" возвращается домой

Вот и осень... Рано утром можно заметить искрящийся на утреннем солнце иней, который легко ложится на крыши домов, на желтеющие листья берез. Осень медленно, но уверенно идет по тайге. А утром голубой дымкой стелется по лесу на фоне восходящего солнца.

Кончаются летние отпуска, кончаются школьные каникулы, кончается третий трудовой семестр у студентов. Скоро, очень скоро каждый из нас сменит мастерок, лопату, молоток на авторучку, учебник.

Постепенно покидают Нижневартовский студенческие отряды. Подходит к финишу и наш отряд «Ласточка-70» из города Винницы. Закончено строительство пекарни, склада геофизиков, склада орса, сданы фундаменты под жилые дома в шестом микрорайоне, облицован ряд домов в пятом микрорайоне. Кончают наши ребята фундамент под котельную, склад инертных материалов, теплотрассу, гараж и другие объекты.

Качество нашей работы заказчики оценивают на «хорошо» и «отлично». Кроме этого, при нашем отряде был создан лагерь для детей «Спутник», в котором смогли отдохнуть дети из самых отдаленных уголков района.

Наш отряд вышел на первое место в зоне. Нами освоено работ на сумму свыше миллиона рублей. Хорошо потрудился весь отряд. Особенно отличились Володя Харламов, Виктор Кравец, Николай Рубленко, Павел Погуляев, Леонид Андоверов, Иван Подопригора и другие.

Ребята преодолели все трудности. Работали добросовестно, как говорится, душу вкладывали в дело.

Первые дни были трудными: ныли руки, ноги, спина. Иногда не хотелось ужинать после работы, а только спать. Руки наши очень быстро покрылись трудовыми мозолями. Прошло пять—шесть дней, и ребята вошли в колею, дела стали спориться. Парни привыкли к своей работе, к людям, с которыми им пришлось работать.

Мы полюбили белые ночи, необыкновенные рассветы на Оби. Нам жаль расставаться с гостеприимными людьми этого края, жаль расставаться с тем, что мы построили своими руками.

Мы скоро простимся с вами, вартовчане... Мы не будем жалеть, что лето наше прошло здесь, рядом с вами, а не на море. Мы долго будем помнить вечерние костры, серебряный звон гитар, голубую тайгу и величавую Обь.

Мы говорим вам «до свидания», но знаем, что лето следующего года многие из нас проведут здесь. Мы кончили штурм тайги, и сейчас возвращаемся к штурму знаний. Мы увозим с собой мозоли на ладонях, в сердце—любовь к этим краям и незабываемые вечера со студенческими песнями.

«Ласточка» возвращается на родину.

Игорь КОРЧЕВСКИЙ,
боец отряда «Ласточка-70».



АЗЕРБАЙДЖАНСКАЯ ССР. «Исти-су» — в переводе на русский это означает «Горячая вода». Так называются новые электроводонагреватели, выпуск которых освоен на опытно-экспериментальном заводе в Баку.

Нагреватель предназначен для бытовых нужд. Столитровый бак с водой нагревается до 85 градусов. Эта температура поддерживается автоматически с помощью терморегулятора.

НА СНИМКЕ: готовые электронагреватели «Исти-су».

Фото В. Пащенко.

Фотохроника ТАСС.

● Наши интервью

Нужды молодого предприятия

Только два месяца назад создана Нижневартовская тракторная контора. Но даже за этот небольшой срок стало ясно, что организация конторы вполне себя оправдывает. Почти в полтора раза увеличился выход машин на линии, плановые задания регулярно перевыполняются. В коллективе подобрались опытные, хорошо знающие свое дело водители.

Но все ли идет гладко в коллективе? Общеизвестно, что период становления — самый трудный для любого предприятия.

Корреспондент «Ленинского знамени» попросил поделиться мнением по этому вопросу директора конторы Петра Ивановича Дорохова.

П. И. ДОРОХОВ: Естественно, что без трудностей новое не создается. Сейчас нас больше всего волнует проблема строительства базы предприятия. К первому октября должен вступить в эксплуатацию производственный двухэтажный корпус, который строит Нижневартовское СМУ-5. Однако работы выполнены всего лишь процентов на сорок, а строители не спешат.

На строительстве корпуса используется двенадцатитонный кран, без которого там не обойтись. Но вот две недели этот ценный механизм простоял без дела: не было по каким-то причинам крановщика. Понятно, что покинули строительство и монтажные бригады. Таким образом, практически работы почти прекратились, там только бетонируют полы. Нас такие темпы не устраивают.

В производственном корпусе запланированы моторный цех, электроцех, слесарка. На втором этаже разместятся бытовые помещения. Без добротного помещения производственного корпуса мы как без рук.

Видимо, руководителям СМУ-5 надо обратить самое серьезное внимание на этот объект. Если в ближайшее время не будут приняты радикальные меры к исправлению положения, то все обещания строителей останутся словами.

КОРРЕСПОНДЕНТ: Конечно, строительство производственного корпуса — дело очень важное, но не единственное? Есть и другие объекты?

П. И. ДОРОХОВ: Разумеется. Очень тревожное положение со складскими помещениями. Мы уже приспособили под склад запасных частей все возможные здания. И, тем не менее, это не выход из положения.

Только строительство капитального склада обеспечит должное хранение запасных частей. Сейчас на площадке будущего склада идет только отсыпка, хотя необходимые материалы завезены. Здесь строительство ведет строительно-ремонтное управление НПУ. Нам кажется, что темпы тоже неудовлетворительны.

Не менее важно иметь и блок горячих цехов. Но пока есть только стены и треть плит для перекрытия. Если бы руководители ремонтно-строительного управления проявили больше инициативы, то дела могли бы идти много лучше.

Еще раз хочу обратить внимание руководителей РСУ и СМУ-5: все эти объекты — база тракторной конторы, они нужны нам как можно быстрее.

Беседу записал
А. ЗАХАРОВ.

ХОРОШАЯ ТЕХНИЧЕСКАЯ БАЗА—ЗАЛОГ УСПЕХА

СОЗДАНИЕ прочной технической базы стало необходимостью для СУ-18 треста «Спецгазстрой». Если план 1970 года предусматривает освоение 5 миллионов 200 тысяч рублей, то на будущий год цифра эта увеличится до 8—10 миллионов рублей. Выполнение плана возможно только за счет внедрения прогрессивных методов труда и хорошей технической оснащенности.

О том, чем занят сейчас коллектив строительного управления, рассказал его начальник И. И. Марченко:

— В основном — обустройством. У нас довольно много техники. Раньше она ремонтировалась во временниках, а то и просто под открытым небом и хранилась, где и как попало.

Сейчас заканчиваем монтаж оборудования в ремонтно-механической мастерской, рядом с ней заложили помещение, где будем хранить технику. Обеспечив тылы, мы сможем заняться вопросами повышения производительности труда. Огромным шагом в этом направлении будет новинка — один из первых в стране цех поточной сварочно-изоляционной линии. Суть этого нововведения вот в чем: при прокладке канализационных трасс трубы десятиметровой длины сваривают и изолируют уже на месте, на трассе. Это доставляет множество хлопот. Да и темпы укладки очень низки. Для их увеличения мы и строим цех поточной сварочно-изоляционной линии.

Туда будут подвозить десятиметровые трубы. Башенный кран подаст их в цех сварки. После сварки трубы достигнут 36-метровой длины. По конвейеру такая плеть будет доставлена в цех изоляции, где ее очистят от коррозии, просушат. Затем наносится противокоррозийный состав (праймер) и оберточная изоляция, после чего трубы поладают в склад готовой продукции.

На первый взгляд, все очень просто, но введение этого цеха в действие позволит увеличить производительность труда в 2—3 раза. На трассе можно будет сваривать каждые 30—36 метров труб, а не 8—10. Сварка в стационаре и изоляция в закрытом помещении неизмеримо надежнее, чем при непосредственной прокладке сети. Цех станет обслуживать комплексная бригада из десяти человек. Производительность его составит один километр труб в час.

Через некоторое время после пуска, то есть в начале 1971 года, цех поточной сварочно-изоляционной линии сможет принимать заказы от других организаций и полностью обеспечит наши потребности.

АВТОРИТЕТ СОВЕТСКОГО ЗАКОНА

Едва ли возможно встретить человека, который хотя бы в какой-то мере не был осведомлен о существовании тех или иных законов, поскольку мы сталкиваемся с ними довольно часто. Поступая, скажем, на работу, каждый из нас знает, что администрация предприятия или учреждения должна в соответствии с законом выплачивать заработную плату, предоставлять выходные дни, по истечении 11 месяцев работы — отпуск, а когда наступит пенсионный возраст и будет достаточен трудовой стаж, органы социального обеспечения назначат пенсию.

Но человек может столкнуться и с увольнением или переводом на другую работу, наложением дисциплинарного взыскания, с необходимостью возмещения причиненного им материального ущерба и т. д. И все эти вопросы решаются в строгом соответствии с принятыми 15 июля этого года Верховным Советом СССР Основами законодательства Союза ССР и союзных республик о труде и с другими актами союзного и республиканского трудового законодательства.

Трудовое законодательство — одна из отраслей советского права. Не так давно были приняты союзные законы о браке и семье, о землепользовании, о здравоохранении, а еще раньше — Основы уголовного законодательства, Основы гражданского законодательства и другие. В них узаконены наиболее актуальные вопросы жизнедеятельности нашего общества, обусловленные объективными социальными процессами. Эти законы регулируют самые различные стороны человеческих отношений.

Предъявляя равные требования к каждому советскому человеку, закон гарантирует необходимый порядок в обществе, создает нормальные условия для жизни и деятельности людей, защищает их интересы. В нормах закона находят юридическое выражение и закрепление наиболее важные политические и социально-экономические завоевания советского народа, задачи хозяйственного и культурного развития, определяется порядок деятельности государственных органов, предусматриваются гарантированные права и свободы граждан.

Советские законы вырабатываются в полном соответствии с нашими моральными принципами и устоями. Поступить законно — значит справедливо, морально. Всякое нарушение закона одновременно есть нарушение норм социалистической морали.

Каждый закон состоит из ряда норм — общеобязательных правил поведения: любой гражданин или должностное лицо должны неукоснительно выполнять требования закона. Если указанные требования кто-то не выполняет добровольно, его заставляют это делать принудительно — силой прокуратуры, суда, милиции. Всякое нарушение закона связано с ущемлением каких-либо прав социалистических организаций или граждан, с причинением материального или морального ущерба, который иногда невозможно возместить.

В законах в концентрированном виде выражается воля народа, коллективный разум трудящихся. Наши законы готовятся на началах самого широкого демократизма. Важнейшие законопроекты выносятся на всенародное обсуждение, что служит одной из форм привлечения народных масс к участию в решении вопросов государственной жизни. Так, проект Основ трудового законодательства обсуждался несколько лет; сейчас обсуждается проект Основ водного законодательства. Трудящиеся вносят свои предложения и замечания. По проекту Основ законодательства о браке и семье, например, их поступило свыше пятнадцати тысяч. Также несколько тысяч предложений и замечаний было внесено по проекту Основ земельного законодательства.

На основе предложений и замечаний в законопроекты вносятся существенные изменения и дополнения. В проект Основ земельного законодательства, к примеру, были дополнительно включены статьи о землях курортов (ст. 39) и о землях заповедников (ст. 40), дан более широкий, чем в законопроекте, перечень особо ценных земель, изъятие которых у землепользователей допускается лишь в исключительных случаях и только по постановлению Совета Министров союзной республики, гораздо конкретнее определены права и обязанности землепользователей.

В подготовке законопроектов активно участвуют депутаты Верховного Совета СССР. При обсуждении проектов они высказывают не только личные соображения, но и предложения избирателей. Принятый Верховным Советом СССР закон обладает высшей юридической силой по сравнению с другими нормативными актами и наивысшим авторитетом. На базе союзных законов и в соответствии с ними разрабатываются и детализируются положения союзных законов, а также вводятся новые правила, не противоречащие им.

Однако, как подчеркивал в своем предвыборном выступлении тов. Л. И. Брежнев, «...мало выработать хороший закон, мало его принять,.. его должны исполнять все без исключения». Эффективность законодательства в значительной степени зависит от того, насколько точно законы соблюдаются. В законе выражается не просьба, а требование, обязательное к исполнению. Разве малый ущерб причиняют обществу те, кто не выполняет предусмотренных законом плановых заданий, кто неправильно использует землю (когда не ведется борьба с эрозией, засолением, загрязнением и другими процессами, снижающими плодородие почв) и т. д.?

Недопустимо различное толкование того или иного закона. Между буквой и смыслом закона расхождения нет. Сформулированные в законе правила соответствуют интересам нашего социалистического государства, которые выше интересов отдельной личности или даже отдельного коллектива. Каждый действующий закон должен неукоснительно соблюдаться. Этого требуют интересы общества и государства, а они неотделимы от интересов каждого из нас, советских граждан.

Н. СЫРОДОЕВ,
кандидат юридических наук, доцент.

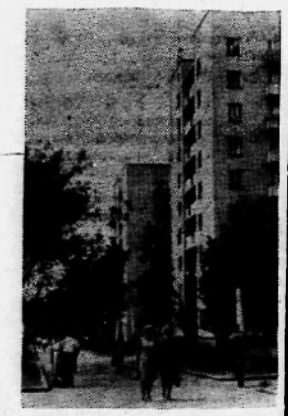

Воронеж — один из самых благоустроенных и озелененных городов Российской Федерации. В социалистическом соревновании по благоустройству, чистоте улиц и озеленению он неоднократно занимал призовые места.

НА СНИМКЕ: новые дома на улице Карла Маркса.
Фото М. Строкова.
Фотохроника ТАСС.



АЛМА-АТА. Коллектив астрофизического института Академии наук Казахской ССР ведет изучение планет, туманностей, галактик, земной атмосферы. На вооружении ученых отлично оборудованная обсерватория.

НА СНИМКЕ: руководитель лаборатории звездной спектрофотометрии кандидат физико-математических наук А. В. Харитонов за работой.
Фото Б. Клипиницера.
Фотохроника ТАСС.

ПОЧЕМУ УВОЛЬНЯЕТСЯ РАБОЧИЙ?

Коллектив наш молодой: Нижневартовская вышкомонтажная контора была организована в апреле 1969 года. И продолжает обновляться. За девять месяцев прошлого года мы приняли на работу 294 человека, уволили 109. За первое полугодие нынешнего года уволилось еще больше — 128 человек. Поступило к нам на работу 144 человека.

Цифры, как видим, говорят сами за себя, они бьют тревогу. В чем же дело, в чем причины такой большой текучести кадров? Мы изучали этот вопрос и пришли к выводу: в основном люди увольняются из-за плохих жилищно-бытовых условий. В самом деле, приедет рабочий, поработает четыре—пять месяцев и приносит заявление: «Прошу уволить по собственному желанию». Спрашиваем, почему уезжаете, а он отвечает:

— Дали мне одно место в общежитии, как же я могу привезти сюда семью? Да и квартиры здесь плохие: холодные, канализация и водопровод не работают. Не работает даже баня. Я уж не помню, когда мылся.

Что можно ответить этому человеку? Упрек горький, но справедливый. Его надо адресовать нашим строителям и заказчику — нефтепромысловому управлению. Ведь необходимые средства для строительства жилья и благоустройства отпущены, и отсутствие заботы о покорителях Самотлора можно объяснить только безответственностью тех товарищей, кому поручено это важное дело.

На сегодняшний день у нас нуждается в квартирах, в улучшении жилищно-бытовых условий 129 человек. Это много для нашего небольшого предприятия.

Изучение причин текучести показало также, что часть рабочих увольняется из-за низких заработков. Большинство подобных случаев происходило в цехе № 2, что расположен в поселке Мегион. В начале августа этого года там было проведено общее рабочее собрание совместно с партийной, профсоюзной организациями и представителями администрации, правомочными решать вопросы труда и заработной платы. Людям была предоставлена возможность высказать все наболевшие вопросы, внести свои предложения по упорядочению заработной платы. В результате мы еще раз пересмотрели нормы и расценки, приняли меры к улучшению организации труда, повышению его производительности.

Наряду с хорошими людьми, расставаться с которыми очень жаль, орут расчет летуны. Есть, к сожалению, такие. Приезжают они к нам за «длинным» рублем, а преодолевать трудности, работать, засучив рукава, они не желают. Ясно, что летуны у нас не задерживаются, едут дальше, как говорят, «искать счастья». Есть летуны особого рода, которые сидят с целью наживы.

В феврале у нас устроился электросварщиком Леонид Быстров. Вначале работал хорошо, заключил трудовой договор на три года, а как только получил подъемные, стал допускать прогулы. Вскоре Быстров сбежал. Этот человек обманул не только государство, но и своих товарищей, которые поверили ему, создали условия для работы и отдыха, поместили его в общежитие. Быстрова, разумеется, отыщут, привлекут к ответственности. К счастью, подобных людишек единицы.

Ядро, основу нашего коллектива, составляют люди трудолюбивые, добросовестные, они правильно оценили наш суровый край, полюбили его. Им и трудности не страшны, они их мужественно преодолевают.

Гордость предприятия составляют вышкомонтажники Александр Васильевич Берюляев, братья Закирьян и Галимхан Бадретдиновы, Василий Бочкарев, Леонид Горшков, электросварщики Василий Кузьминец, Александр Тишкин, Юрий Сушкин и многие другие. Эти всеми уважаемые товарищи полностью отдают себя делу, дорожат честью рабочего, своей нелегкой профессией.

Пусть трудна, но почетна и необходима работа вышкомонтажника. Это понимают и ценят в семьях рабочих. Рождаются, растут династии монтажников, на смену отцам встают их дети. Так, поступили к нам на работу и встали рядом со своими отцами Салават Бадретдинов, Владимир Берюляев, Юрий Гуров.

Что еще нужно сделать для улучшения условий труда и отдыха рабочих? Предстоит решить такой вопрос, как доставка людей к месту работы и обратно, домой. Сейчас их возит вертолет, но один вертолет не может принять на борт всех сразу, приходится рабочим ждать своей очереди. На это уходит много непроизводительного времени. К тому же частенько выдается нелетная погода. И последнее — на Самотлоре отсутствует горячее питание. Правда, сейчас вопрос о нормальном питании рабочих на Самотлоре решается и решается положительно.

Борьба с текучестью кадров — наше общее дело, только общими усилиями — усилиями администрации, партийной, профсоюзной и комсомольской организаций мы сможем предупредить текучесть, свести ее на нет.

Л. ПОМЫТКИНА,
старший инспектор по кадрам Нижневартовской вышкомонтажной конторы.

НОВОСТИ

ЛУЧШИЕ В РАЙОНЕ

В соревновании сельских очагов культуры Охтеурский клуб по итогам полугодия занял первое место.

Охтеурским сельским клубом вот уже несколько лет руководит М. Г. Ситильетова. Здесь созданы три кружка художественной самодеятельности: драматический, хоровой и танцевальный. Постоянно действует агитбригада, выступления которой всегда актуальны и злободневны. Агитбригада выступила недавно перед жителями поселков Старое Охтеурье, Ларичинск, Усть-Колек-Еган.

В Охтеурском клубе часто проходят интересные вечера, такие, как например, встреча со старейшим рыбаком, чествование передовиков производства, проводы на пенсию и другие.

Активно работает при клубе лекторская группа. Три раза в неделю лекторы проводят беседы на различные темы. Учитель Т. Бреус, библиотекарь В. Мощенко, заведующая детским садом Г. Градова — всегда желанные гости у рыбаков.

В соревновании сельских библиотек первое место заняла Мегионская поселиввая библиотека (заведующая Н. Клюсова).

Этой библиотеке вручен вымпел «Лучшая библиотека района».

Т. ТИХОНОВА,
зав. районной библиотекой.

БУДЕТ НОВОЕ КАФЕ

Здание нового кафе на пятьдесят посадочных мест начали строить на улице Таежной районного центра строители ремонтно-строительного управления НПУ.

Поставлены стены, внутри здания смонтированы перегородки. Начата укладка щитов потолочного перекрытия.

Хорошо трудятся студенты-киевляне. Они обещали к 1 сентября закончить все работы на здании нового кафе.

ДЕТСКИЙ КОМПЛЕКС

Строители Нижневартовского СУ-13 возводят здание детского комплекса. В новом двухэтажном помещении разместится детский сад и ясли на 280 мест.

Работы ведутся на кладке сразу двух блоков. На одном из них закончена кладка первого этажа.

На строительстве используется башенный кран, на котором умело работает машинист Мария Давидюк.

В. ТОЛМАЧЕВ,
начальник ПТО Нижневартовского СУ-13.

ШКОЛА ЗДОРОВЬЯ

ЭТО КАСАЕТСЯ ВСЕХ

В борьбе с инфекционными заболеваниями наша медицина достигла высоких результатов. Многие инфекции вообще ликвидированы. Медицине известны сегодня возбудители большинства болезней, пути их проникновения в организм человека. На вооружении врачей появились эффективные методы профилактики и лечения ряда острых инфекций. Система нашего социалистического здравоохранения позволяет в государственном масштабе успешно вести борьбу с заразными болезнями, концентрируя для этой цели силы и средства.

Одним из главных врагов здоровья человека являются кишечные инфекции. Они, к сожалению, пока широко распространены во всех странах мира. По данным Всемирной организации здравоохранения, от них ежегодно умирают миллионы взрослых и детей. Даже в наиболее развитых капиталистических странах, таких, как США, Англия, ФРГ, кишечные заболевания остаются важной проблемой.

Следует учесть и наши широкие торговые, культурные, спортивные, туристские и другие связи с рядом государств, где существует неблагоприятная эпидемическая обстановка.

Известно, что подходящая среда для размножения дизентерийных палочек, бактерий брюшного тифа, паратифов, холеры создается там, где неблагополучно с канализацией и очисткой населенных пунктов, там, где люди пьют и используют для хозяйственных целей воду из открытых водоемов, не проверенных органами санитарного надзора, наконец, там, где у населения отсутствуют достаточно прочные санитарно-гигиенические навыки.

Борьбой с кишечными инфекциями должны заниматься не только медики, но и местные Советы, работники промышленности, транспорта, сельского хозяйства, торговли, все население нашей страны. Предупреждение кишечных инфекций — дело не ведомственное, а наша общая задача.

Необходимо иметь в виду: только человек подвержен кишечным инфекциям, только он способен рассеивать заразное начало. Выделения заболевшего, попадая в воду, в почву, молоко и молочные продукты, на овощи и фрукты, на предметы обихода, заражают их.

Меры предосторожности просты. О них уже много говорилось и в газетах, и по радио, но повторить все это еще раз не мешает. Чаще всего возбудители кишечных инфекций попадают в организм человека с водой и загрязненными пищевыми продуктами. Возбудителей инфекции могут разносить и мухи. Без кипячения нельзя ни пить, ни употреблять в хозяйстве воду из непроверенных источников, нельзя купаться в загрязненной воде — это опасно для здоровья. Благодатнейшая среда для сохранения и размножения микробов — возбудителей дизентерии, брюшного тифа и других кишечных болезней — молоко и молочные продукты. В летнее время молоко надо обязательно кипятить, овощи нужно тщательно мыть под краном и дополнительно еще обдавать кипяченой водой. И, конечно, не надо забывать мыть руки перед едой, коротко стричь ногти и следить за чистотой тела.

Местные Советы, органы коммунального хозяйства и транспорта, заводы, колхозы и совхозы, администрация пищевых предприятий должны навести строгий санитарный порядок на рынках, торговых предприятиях и особенно в детских учреждениях, поскольку дети легче заражаются острыми кишечными инфекциями и страдают от них гораздо больше, чем взрослые.

Уместно подчеркнуть, что названные профилактические меры требуют малых затрат, но они, как и вежливость, важны для каждого культурного человека.

Почти все кишечные инфекции еще в недалеком прошлом представляли собой угрозу для жизни больных. Теперь инфекционные кишечные заболевания протекают значительно легче. Этому в немалой степени способствовало лечение антибиотиками, сульфаниламидами и другими химиотерапевтическими средствами.

Известно, что возбудителем холеры почти во всех странах в последние годы является холерный вибрион Эль-Тор, который вызывает несколько менее тяжелые, чем раньше, формы заболевания холерой. Современная медицина располагает всем, что необходимо для победы над этой болезнью. Об этом говорит успешная борьба с заболеваниями в районе Астрахани. Своевременное активное лечение во всех случаях заканчивается полным выздоровлением больных.

Важно, однако, не только вылечить людей, заболевших холерой, но и надежно перекрыть все пути распространения инфекции. Для этого, по правилам, которые существуют и у нас и за рубежом, полностью прекращается выезд людей из очага инфекции. Такая мера, в частности, осуществлена в Астраханской области. Кроме того, в целях профилактики, проводятся карантинные меры в некоторых портовых городах. Эти меры вовсе не связаны с какой-то особой тяжестью заболевания, как думают некоторые неосведомленные люди, они носят сугубо профилактический характер.

Медики, работающие над ликвидацией случаев заболевания холерой, не ограничиваются активным выявлением и лечением больных. Важно еще тщательно проверить, не заразились ли те, кто был в контакте с больными. Так как период скрытого развития заболевания холерой длится 3—5 дней, нельзя сразу определить, заболел человек или нет. Поэтому всех подозреваемых медицинские работники берут под тщательное наблюдение на несколько дней и снимают наблюдение только тогда, когда окончательно удостоверятся, что человек здоров. Эта мера — ее называют обсервацией — необходима не только для того, чтобы вовремя начать лечение в случае необходимости, но и для того, чтобы тот или иной человек не стал невольным распространителем инфекции.

Многие спрашивают: можно ли сейчас ехать на отдых на Черноморское побережье? По этому поводу надо сказать следующее. Курортные районы Черноморского побережья, в особенности Южный берег Крыма и Кавказа сейчас перегружены отдыхающими, особенно теми, кто приехал без всяких путевок. В домах отдыха и санаториях существует строгий медико-санитарный контроль за качеством пищи и воды, соблюдаются правила гигиены. Это надежно исключает возможность появления кишечных инфекций. А неорганизованное население такими мерами охватить крайне сложно. Поэтому лучше временно ограничить доступ в Крым и на Черноморское побережье Кавказа неорганизованных отдыхающих. Разумеется, кто имеет путевки в санатории и дома отдыха, могут туда ехать.

В заключение хотелось бы подчеркнуть, что ликвидация случаев заболевания холерой идет успешно. Широкий комплекс медико-санитарных и административных мер создает надежный заслон на пути распространения инфекции.

З. ЕРМОЛЬЕВА,
Академик АМН СССР,
В. ГАЛКИН, профессор.
(«Известия»).



В Перми открылась постоянно действующая пожарно-техническая выставка, где демонстрируются разнообразные технические средства тушения пожаров. На базе выставки организуется изучение руководителями промышленных предприятий, колхозов, совхозов правил пожарно-технической безопасности.

НА СНИМКЕ: на выставке. Фото Е. Загуляева.

Фотохроника ТАСС.

● СЕЛЬСКАЯ НОВЬ

425 дипломов жителей одного села

В украинском селе Боровки хорошо знают семью Бурлаков. У Демьяна Тимофеевича и его супруги матери-героини Домникии Демьяновны — десять детей. Старшая дочь Анна закончила педагогический институт еще до войны и добровольно ушла на фронт. С боевыми наградами возвратилась она в родные края и теперь работает заведующей детским садом. Сложными фронтовыми дорогами прошел и старший сын — Николай. После войны он окончил Одесский экономический институт и трудится сейчас на Мурманской железной дороге.

Сын Петр — директор комбината. А другой сын — Виктор — тоже директор, только проектного института.

Есть в семье Бурлаков и ученый. Это сын Григорий. Он защитил диссертацию на звание кандидата экономических наук и теперь — ученый секретарь научно-исследовательского института.

Морская романтика увлекла сыновей Михаила и Василия. Оба закончили Одесское Высшее мореходное училище. Первый работает электромехаником торгового судна «Дмитрий Гулиа», а второй — помощником капитана корабля.

Высшее образование получили дочери Бурлаков Нина и Валентина. Одна из них преподает в школе, другая работает мастером на фабрике. Самая младшая — Мария заканчивает Одесский институт народного хозяйства.

Семья Бурлаков — это целая партийная организация. Ветеран партии, организатор колхозов на Подолии был недавно умерший глава семьи Демьян Гимофеевич Бурлак. Членами КПСС стали его дети — Анна, Николай, Виктор, Петр, Василий, Григорий, Валентина и Михаил...

В селе Боровки Могилев-Подольского района, откуда родом Бурлаки, в каждом втором доме вырос дипломированный специалист. 210 детей колхозников стали учителями, 90 — агрономами, 75 — инженерами. Более 50 человек — офицеры Советской Армии.

Примечательно, что такого количества специалистов до революции не было во всей Подольской губернии.

М. ЧЕРНЫЙ,
корр. ТАСС.

Винница.

Зам. редактора В. КИСЕЛЕВ.



27 АВГУСТА, ЧЕТВЕРГ

16.00 Документальный фильм **«Здесь скрыта опасность».**
16.20 Фильм для детей **«Наши с Вовкой разговоры».**
17.00 Художественный фильм **«На завтрашней улице».**
18.25 **«Для вас, учителя!».** Передача.
19.20 Новости.

28 АВГУСТА, ПЯТНИЦА

18.00 Художественный фильм **«Девочка и эхо».**
19.10 Новости.
19.15 Киноочерк.
19.25 Беседа юриста.
19.45 Мультфильм **«Фильм, фильм, фильм».**
20.05 Художественный фильм **«Без вины виноватые».**
21.35 Фильм **«Песни их жизни».**

ХАНТЫ-МАНСИЙСКОЕ СЕЛЬСКОЕ ПРОФЕССИОНАЛЬНО-ТЕХНИЧЕСКОЕ УЧИЛИЩЕ № 8
ПРОДОЛЖАЕТ ПРИЕМ УЧАЩИХСЯ НА 1970—1971 УЧЕБНЫЙ ГОД

Училище готовит **трактористов-механизаторов** для лесной промышленности и **трактористов** третьего класса для сельского хозяйства.

В училище принимаются юноши не моложе 15 лет (для подготовки трактористов лесной промышленности) и не моложе 16 лет (для подготовки трактористов сельского хозяйства) с образованием 8 классов и выше.

Срок обучения специальности трактористов лесной промышленности два года и трактористов сельского хозяйства — один год.

Все принятые в училище обеспечиваются бесплатным питанием, форменным обмундированием, постельными принадлежностями, учащимся предоставляется общежитие, а трактористам сельского хозяйства, кроме того, выплачивается стипендия в размере 10—20 рублей.

Начало занятий на отделении трактористов лесной промышленности с 1 сентября, трактористов сельского хозяйства — с 1 октября с. г.

Для поступления в училище необходимо выслать на имя директора следующие документы: заявление, документ об образовании (подлинник), свидетельство о рождении (подлинник), автобиографию, характеристику с места работы или учебы, четыре фотокарточки размером 3х4 см., направление от колхоза или совхоза (для поступающих на сельскохозяйственное отделение).

Паспорт, военный билет, приписное свидетельство и трудовая книжка предъявляются лично.

Медицинская комиссия проводится по приезду в училище.

Адрес училища: гор. Ханты-Мансийск, ул. Ленина, 51, СПТУ-8.

Нижневартовская и Мегионская общеобразовательные вечерние средние школы **ОБЪЯВЛЯЮТ НАБОР УЧАЩИХСЯ** на 1970—71 учебный год в 5, 6, 7, 8, 9, 10 и 11 классы очного и заочного обучения. Все вечерники и заочники пользуются льготами. Лица старше 20 лет и прошедшие различные в прошлом курсы могут быть, по их желанию, зачислены в 5, 6, 7, 8 классы ускоренного обучения.

Желающие учиться подают заявление с приложением справки с места работы и документа об образовании.

Прием заявлений с 6 часов до 8 часов вечера ежедневно в здании ШРМ (5 квартал, Пионерская, 23).

НАШ АДРЕС И ТЕЛЕФОНЫ: Рабочий поселок **НИЖНЕВАРТОВСКИЙ**, улица Пионерская, 6 **ТЕЛЕФОНЫ:** редактора — 0-98, зам. редактора — 0-85, промышленного отдела — 0-85 (2 звонка), ответственного секретаря и отдела писем — 0-87, типографии — 0-87 (2 звонка).

Нижневартовская типография управления по печати Тюменского облисполкома.

Пролетарии всех стран, соединяйтесь!

ЛЕНИНСКОЕ ЗНАМЯ

ОРГАН НИЖНЕВАРТОВСКОГО РАЙОННОГО КОМИТЕТА КПСС И РАЙОННОГО СОВЕТА ДЕПУТАТОВ ТРУДЯЩИХСЯ ТЮМЕНСКОЙ ОБЛАСТИ

№ 104 (2774) Год издания 29-й | СУББОТА, 29 АВГУСТА 1970 г. | Цена 2 коп.

Новые нефтяные фонтаны

На двух скважинах испытатели из Мегионской нефтеразведочной экспедиции получили фонтаны нефти.

Хороший дебит — 150 кубометров «черного золота» в сутки— дала скважина № 4 на Аганской нефтеносной площади. Испытания проводила бригада мастера П. Безродного.

Получена нефть из группы «А» и на скважине № 36, что на Самотлорском месторождении.

За победу в соревновании с нефтяниками управления „Джалильнефть"

Из рабочего поселка Джалиль Татарской АССР возвратилась делегация Нижневартовского нефтепромыслового управления им. В. И. Ленина. В составе делегации были: секретарь парткома НПУ В. Е. Ванин, оператор нефтепромысла № 1 Л. А. Козодой, председатель группового комитета профсоюза П. И. Баранников, заместитель начальника НПУ по вопросам экономики Ю. Г. Левин, секретарь партийной организации Нижневартовской автотранспортной конторы Н. М. Соснина.

Этим товарищам было доверено заключить договор социалистического соревнования между коллективами нефтегазодобывающего управления «Джалильнефть» и Нижневартовского управления имени В. И. Ленина на 1970 год. На торжественном собрании в управлении «Джалильнефть» выступил секретарь парткома НПУ В. Е. Ванин. Он рассказал об истории развития нашего нефтегазоносного края, о его перспективах и о социалистических обязательствах своего коллектива, принятых в честь XXIV съезда КПСС.

Нижневартовцы побывали на автоматизированных нефтепромыслах управлений «Джалильнефть» и «Альметьевскнефть», интересовались передовыми методами добычи нефти, посетили Татарский нефтяной научно-исследовательский институт, вычислительные центры этого института и нефтегазодобывающих управлений. Хорошее впечатление произвели на них базы отдыха нефтяников.

«Джалильнефть» — молодое перспективное управление. За пятилетку там будет пробурена тысяча скважин. Джалиль строится в степи, на голом месте, на небольшой возвышенности. Пока это рабочий поселок, но будет город.

Соревнование с нефтяниками Татарии — дело почетное и в то же время ответственное и нелегкое. Хочется надеяться, что нижневартовцы станут серьезными соперниками, достойными участниками этого соревнования, полностью используют все свои возможности и не только выполнят, но и перевыполнят свои социалистические обязательства в честь XXIV съезда КПСС.

ДОГОВОР социалистического соревнования между коллективами НГДУ «Джалильнефть» и НПУ имени В. И. Ленина на 1970 год

Идя навстречу XXIV съезду КПСС, мы, рабочие, инженерно-технические работники и служащие НГДУ «Джалильнефть» и Нижневартовского управления имени Ленина, принимаем на себя взаимные обязательства, определяющие дальнейшее улучшение творческих связей по всем вопросам деятельности наших предприятий, и на этой основе заключаем договор социалистического соревнования на 1970 год, который включает в себя следующие мероприятия:

НГДУ «ДЖАЛИЛЬНЕФТЬ»

1. За счет внедрения организационно-технических и геологических мероприятий добыть сверх плана 35000 тонн нефти.
2. Выработать и сдать сверх плана нестабильного бензина 15000 тонн.
3. За счет выпуска сверхплановой продукции и улучшения ее качества, экономного расходования материалов, топлива, электроэнергии получить сверхплановой прибыли 400 тысяч рублей, реализации 600 тысяч рублей.
4. По сравнению с 1969 годом повысить производительность труда на 13,5 процента.
5. Сэкономить электроэнергии 7,5 млн. квт. часов.
6. От внедрения рационализаторских предложений получить условно-годовую экономию в сумме 420 тысяч рублей.
7. Сократить бездействующий фонд скважин к концу года до 3,5 процента.
8. Подготовить новые кадры рабочих 100 человек.
9. Повысить квалификацию 250 рабочих.
10. Постоянно оказывать шефскую помощь подшефному колхозу «Дружба».
11. На базе отдыха «Дружба» в зимний период организовать отдых работников НГДУ и членов их семей в количестве 1200 человек.
12. Регулярно высылать Нижневартовскому управлению имени Ленина выпускаемые технические бюллетени с целью передачи опыта работы коллектива НГДУ «Джалильнефть».
13. Ежеквартально знакомить управление имени Ленина с рационализаторскими предложениями работников НГДУ «Джалильнефть» и высылать описания и чертежи интересующих их предложений.

НИЖНЕВАРТОВСКОЕ УПРАВЛЕНИЕ ИМЕНИ ЛЕНИНА

1. Ко дню открытия XXIV съезда КПСС дать сверх плана 200 тысяч тонн нефти. Дать сверх плана 1,2 млн. за пятилетку вместо ранее принятых 400 тысяч тонн нефти.
2. За счет совершенствования производства, внедрения новой техники и технологии повысить производительность труда против плановой на 5 процентов.
3. Строго соблюдать режим экономии денежных средств, материальных и трудовых ресурсов, получить сверхплановой прибыли в сумме 2,5 млн. рублей.
4. Всемерно развивать рационализацию и изобретательство: внедрить в производство 100 рационализаторских предложений и получить экономию в сумме 65 тысяч рублей.
5. За счет разработанных мероприятий по улучшению использования резервов производства и усиления режима экономии получить условно-годовой экономии 1074 тысячи рублей, в том числе за очет себестоимости 520 тысяч рублей.
6. Шире развернуть социалистическое соревнование и его высшую форму — движение за коммунистический труд. Добиться, чтобы ко дню открытия съезда в коллективе участвовало не менее 60 процентов работающих в движении за коммунистический труд.
7. Активизировать политико-массовую и пропагандистскую работу в коллективе, улучшить экономическую учебу кадров. Открыть при НПУ Народный университет по научно-техническому прогрессу.
8. Выполняя решения июльского (1970 года) Пленума ЦК КПСС, взять шефство над центральной усадьбой совхоза «Нижневартовский».

Итоги социалистического соревнования между двумя управлениями подводить раз в полугодие, в том числе за 1970 год в феврале месяце в Нижневартовском, за первое полугодие 1971 года в рабочем поселке Джалиль в конце июля 1971 года.

Результаты соревнования доводить до сведения всех работников обоих управлений.

Начальник НГДУ «Джалильнефть» Г. АХМАДИЕВ.
Секретарь парткома Ю. КАЛЬЖИРИН.
Председатель группового комитета профсоюза А. ШУБИН.
Секретарь комитета ВЛКСМ А. КИСЕЛЕВ.

И. о. начальника Нижневартовского НПУ имени Ленина Б. ЗОЛИН.
Секретарь парткома В. ВАНИН.
Председатель группового комитета профсоюза П. БАРАННИКОВ.
Секретарь комитета ВЛКСМ Е. АВИНОВА.

ЕСТЬ августовский!

Вчера коллектив Нижневартовской вышкомонтажной конторы рапортовал о досрочном выполнении месячного задания.

Построено семь новых буровых — шесть на Самотлоре и одна на Ватинской нефтеносной площади.

До конца месяца вышкомонтажники сдадут буровикам еще одну вышку.

В хорошем ритме работает бригада под руководством З. Бадретдинова. Новые буровые вышки монтируются за семь— восемь часов вместо двух с половиной дней по плану.

Ю. ВЕНЕВ,
гл. инженер вышкомонтажной конторы.

2000 тонн кормов

На двух тысячах двухстах гектарах скошены травы в Нижневартовском совхозе. Застоговано на сегодняшний день две тысячи тонн грубых кормов.

В связи с ненастной погодой сенокосчики перешли к метанию сена на балаганы.

А. ПАЛЬЯНОВ,
зам. директора совхоза.

6 СЕНТЯБРЯ — ДЕНЬ РАБОТНИКОВ НЕФТЯНОЙ И ГАЗОВОЙ ПРОМЫШЛЕННОСТИ



ГУРЬЕВ. Миллион тонн нефти добыто на самом молодом в Казахстане промысле Мартыши. Промысловики довели суточную добычу до двух тысяч тонн и дают две трети всей добычи нефти в Макатском районе.

Соревнуясь за достойную встречу полувекового юбилея Советского Казахстана, нефтяники к 26 августа отгрузили на нефтеперерабатывающие заводы страны еще 150 тысяч тонн «черного золота».

НА СНИМКЕ: двадцать лет бурит скважины на Эмбе Ерсаин Мукашев. Он один из лучших мастеров Прорвинской конторы бурения.

Фото Г. Кошкинцева.

Фотохроника ТАСС.

ЛИСТОК НАРОДНОГО КОНТРОЛЯ №20

● Наши интервью

НЕФТЬ — ЭТО ЗОЛОТО

Недавно комитет народного контроля, рассмотрев вопрос о выполнении администрацией НПУ имени В. И. Ленина мероприятий по сокращению потерь нефти при добыче, транспортировке и хранении, по предотвращению загрязнения рыбохозяйственных водоемов, одобрил деятельность руководителей предприятия. В том, что потери нефти сведены к минимуму, — большая заслуга народных контролеров НПУ. Мы попросили председателя центральной группы народных контролеров Н. Ф. Фоменко ответить на ряд вопросов.

ВОПРОС: Николай Федорович, расскажите, пожалуйста, какие меры будут приняты, чтобы сократить потери нефти?

ОТВЕТ: Мероприятиями предусматривалось изолировать по Мегионскому, Ватинскому и Самотлорскому месторождениям 29190 метров выкидных линий, вырыть 25 790 метров траншей, уложить в траншеи 26 490 метров и засыпать 62 400 метров труб. Отдельные мероприятия были составлены по сбору и транспортировке нефти, по обезвоживанию нефти и очистке сточных вод, по сепарации нефти. Свои мероприятия по сокращению потерь «черного золота» имеются на промыслах, нефтепричалах и т. д.

ВОПРОС: Как эти мероприятия выполняются?

ОТВЕТ: Неплохо. Большинство предусмотренных работ выполнено или находится в стадии завершения. Хочется лишь остановиться на тех пунктах, выполнение которых задерживается. Там, в этом году планировалось завершить строительство очистных сооружений на центральном товарном парке. Но до настоящего времени трест «Мегионгазстрой» ведет там работы крайне медленно. Промышленная и ливневая канализации не работают, хотя были сданы в эксплуатацию еще в мае 1969 года.

Не приступали еще и укладке и засыпке 26 490 метров выкидных линий и строители СМУ-5. Сдерживает их затопление месторождений паводковыми водами.

ВОПРОС: Какое участие в сбережении нефти принимают народные контролеры управления?

ОТВЕТ: В НПУ ежегодно разрабатываются мероприятия по предотвращению потерь нефти, контроль за исполнением которых взяли на себя народные контролеры. В управлении создана центральная группа, а в цехах и на промыслах — посты народного контроля. Центральная группа координирует всю работу народных контролеров, которые следят за ходом обустройства нефтяных месторождений, эксплуатации системы сбора и транспортировки нефти.

Народные контролеры в этом году провели несколько проверок по выполнению комплексных мероприятий администрацией НПУ по предупреждению потерь нефти. Отчеты руководителей нефтепромыслов неоднократно заслушивались на заседании центральной группы народного контроля. Деятельность контролеров отражается в местной печати.

Народными контролерами являются передовые рабочие, мастера, начальники участков, инженерно-технические работники. Они активно участвуют во всех сферах деятельности предприятия. Хочется привести такой пример. В 1969 году из 120 поданных тружениками управления рационализаторских предложений 75 поступило от народных контролеров.

Перспективы развития нефтедобывающей промышленности по нашему району на следующую пятилетку очень большие. И народные контролеры, общественные организации, весь коллектив управления приложат все усилия, чтобы свести на нет потери «черного золота».

„БЛАГОДЕТЕЛИ“

В ФЕВРАЛЕ 1969 года в конторе Нижневартовского дорожного строительно-монтажного управления № 3 появился некий И. К. Собичевский.

— Бригадир студенческого отряда «Днепр-3», — отрекомендовался он. — Из самого что ни на есть Киева к вам пожаловал. Нельзя ли договорчик с вами заключить по части строительства? Деньги нам вот так нужны, — и для большей убедительности он полоснул себя по горлу ладонью.

— Работы у нас уйма! — обрадовались в управлении, да так, что даже забыли спросить у Собичевского подтверждающие его личность документы. — И деньги есть, не пожалеем, будьте уверены!

И тут же был заключен договор на строительство двенадцатиквартирного дома, открытой бетонной стояки для автомашин и тракторов, навеса для хранения техники, базы ГСМ, материального склада.

— Когда ждать вашу бригаду? — спросили Собичевского.

— В начале июня прикатим!

— Отлично, — сказал бывший главный бухгалтер ДСРУ М. С. Гайсин. — К тому времени и мой сын на каникулы из техникума приедет. Вы уж его включите в свой отряд.

— Будет сделано! — заговорщически подмигнул Собичевский.

Седьмого июня на стол начальника ДСРУ-3 Г. Д. Марченко было положено заявление с просьбой зачислить на временную работу плотниками «группу студентов Киевского политехнического института», в составе 46 человек по прилагаемому списку. В нем против каждой фамилии были указаны год рождения и номера студенческих билетов. Здесь бы и поинтересоваться руководителям управления, кого они устраивают. Но ни тов. Марченко, отдавший распоряжение о приеме «студентов», ни главный инженер В. В. Шобухов, подписавший этот приказ, ни исполняющая обязанности старшего инспектора по кадрам С. В. Мальцева, которая оформляла на работу членов бригады, именуемых студентами, не поинтересовались их личностями.

И вот к чему это привело. К оплате проездных мнимые студенты предъявили всего лишь 29 билетов, из них 9 билетов на фамилии, не значащиеся в списке. Тридцатым «студентом» по списку числился Р. Гайсин (сын главного бухгалтера). Остальные шестнадцать фамилий, видимо, были просто вымышлены. Студентами числились, например, и такие, как В. Щелов — 1926 года года рождения, Е. Креминский — 1934, Н. Дубовенко — 1939 и т. д. В списке же они выглядели намного моложе: старше 1945 года рождения не было никого. До сих пор руководители ДСРУ гадают: сколько же человек было в бригаде, и студенты ли они на самом деле?

Интересное новшество было введено главным бухгалтером и в оплате труда бригады. В нарушение всяких правил заработная плата выдавалась не каждому члену бригады в отдельности, а через члена бригады П. К. Допира. Подписанную главным бухгалтером платежную ведомость кассир И. А. Балашова отдавала Допире, тот собирал росписи членов бригады и получал на всех деньги в кассе. Всего через него выдано бригаде наличными 56412 рублей и перечислено со счета ДСРУ на сберегательную книжку Петра Каленковича 5500 рублей. Как он делил деньги — никому не известно. А ведь мог каждый в отдельности получать заработную плату — бригада работала и жила на территории управления.

Данная бригада работала не по типовому договору. Поэтому никакими льготами при оплате труда, как студенческие отряды, она не могла пользоваться. Но зачем же обижать ребят? — решили руководители ДСРУ-3. И не удержали налогов из зарплаты членов бригады в сумме одиннадцать тысяч рублей. Так же поступили и с другой бригадой в количестве 25 человек, именующих себя студентами. Выдав им заработную плату, в бухгалтерии не удержали с них 1772 рубля подоходного налога.

— Это им на карманные расходы, — рассудили в управлении, — пусть знают, что мы не жадные.

Чувствуя такое благодетельство со стороны руководителей управления, зная, где можно поживиться, «командир отряда» И. К. Собичевский вновь в этом году прибыл со своей братией в ДСРУ. В ее составе известные нам «студенты Киевского политехнического института» Щелов, Дубовенко, братья Креминские и другие. История повторилась.

Не только к «студентам» благоволят руководители дорожного строительно-ремонтного управления. Не обижают они и своих рабочих. Так, например, когда главный механик А. С. Макаренко, находясь в санатории с 1 по 22 февраля этого года, отдыхал на Черном море под синим небом, ему регулярно в табеле отмечались выходы на работу. Вернувшись загорелым, но с пустым карманом, он получил 308 рублей, оказавшихся очень к стати.

А вот еще один неблаговидный пример. Шоферы легковых автомашин И. Алмазов и И. Воронин возят начальника ДСРУ и главного инженера. А заработную плату начисляют им как автогрейдеристам по фиктивным нарядам, в которых указаны очистка дорог, планировка путей и территорий, срезка бугров и другие работы. Наряды утверждают тт. Марченко и Шобухов. Данным шоферам-автогрейдеристам переплачено уже более пяти тысяч рублей заработной платы.

По фиктивному наряду, утвержденному начальником ДСРУ Г. Д. Марченко, шоферу автобазы № 9 В. Макееву выплачено 232 рубля. На обороте наряда указано, что Макеев в феврале 1970 года проработал в ДСРУ 28 дней. Но и в автобазе в этот же месяц он умудрился проработать 31 день (?!).

Подобных примеров нарушения финансово-хозяйственной деятельности в Нижневартовском ДСРУ-3 можно привести еще. Но и этих достаточно, чтобы видеть, к чему ведет «благодетельство» руководителей управления. Разбазаривать государственные средства никому права не дано. И виновные должны понести ответственность.

В. ВАСИЛЬЕВ.

В районном комитете народного контроля

ЧТО СКРЫВАЕТСЯ ЗА ПРОЦЕНТАМИ

В январе этого года на заседании районного комитета народного контроля была обсуждена хозяйственная деятельность Нижневартовской автотракторной конторы. Вскрыв тогда серьезные недостатки, комитет строго предупредил руководителей АТК и обязал их в короткий срок наладить работу автотранспорта. Контроль за исполнением был возложен на внештатный отдел промышленности и транспорта.

В мае внештатные инспекторы вновь произвели проверку отдельных вопросов хозяйственной деятельности конторы. 20 августа итоги проверки были обсуждены на заседании комитета. На нем было отмечено, что руководители АТК приложили немало усилий в налаживании хозяйственной деятельности предприятия. Например, были приведены в рабочее состояние все 170 автомашин, длительное время стоявших в так называемом «зеленом ряду». Значительно улучшилось обслуживание предприятий автотранспортом.

Но членов комитета заинтересовали уж слишком высокие проценты выполнения производственных показателей. Так, план объема перевозок за первый квартал был выполнен на 244, а за апрель — на 537,4 процента! Грузооборот в апреле составил 287,8 процента, валовой доход — 251,8, фонд заработной платы — 174 и т. д.

Что же скрывается за процентами? Этой целью и задались проверяющие и члены районного комитета народного контроля. Оказалось, что высоких производственных показателей коллектив предприятия добился в основном за счет сплошных приписок к нарядам и заниженного плана.

В первом квартале по распоряжению Министерства нефтедобывающей промышленности и Главтюменьнефтегаза для ускоренного освоения Самотлорского месторождения АТК получила 120 единиц автотранспорта. В основном мощные автомашины КРАЗы. Вся эта техника была немедленно включена в работу. А производственный план грузоперевозок и лимиты на заработную плату изменены не были, то есть остались прежними из расчета имеющейся техники в АТК на 1 декабря 1969 года.

Сто двадцать автомашин! Это целая автобаза. Но ни руководители АТК, ни НПУ, которому с января подчинено предприятие, не составили на нее производственный план. Вся эта техника длительное время «накручивала» проценты.

В АТК почти нет никакого контроля за правильностью оформления и обработки путевых листов, документов по грузоперевозкам, начисления заработной платы. Чувствуя бесконтрольность со стороны отделов службы эксплуатации и труда и заработной платы (начальники И. С. Мельников и Д. А. Макаров), шоферы в своих путевых листках проставляли цифры такие, какие им хотелось. Так, шофер В. Смирнов, работая на перевозке нечистот, пишет в путевом листе, что за 10 часов он сделал 40 рейсов на расстояние трех километров. Время на погрузку и разгрузку указывает 3 часа 20 минут. Учитывая даже механизированную погрузку и разгрузку, ему бы потребовалось для этого 8 часов. Выходит, что он ездил со скоростью 120 километров в час.

Некоторые шоферы «гоняют» свои автомашины со скоростью 170 километров! Отсюда, от приписок, и высокая заработная плата — 700—860 рублей в месяц! И все это, как говорят, сходило с рук.

Для контроля за обслуживанием предприятий автотранспортом были проверены две организации: орс и ЖКК НПУ. Выявилось, что в орсе за полгода перевезено грузов столько, что вряд ли справились бы с таким объемом 12 автомашин, работая ежедневно по 12 часов. На самом же деле выделялось для орса в среднем 5,5 машины. За фактически не перевезенные грузы орс переплатил АТК 41 тысячу рублей.

Тридцать одну тысячу за полгода переплатили за «оказанные услуги» жилищно-коммунальная контора. По подсчетам, согласно путевых листов и товаро-транспортных накладных, шоферы АТК за два месяца «вывезли» по пять тонн нечистот от каждого большого и маленького жителя Нижневартовска!

Здесь, конечно, виновны и должностные лица заказчиков на автотранспорт, подписывающие путевые листы и товаро-транспортные накладные.

— Что поделаешь? — оправдывались они перед членами комитета. — Поставишь в путевке менее двадцати рейсов, шоферы отказываются работать. А грузы-то возить надо!

Надо, да не таким путем!

За бесхозяйственность, бесконтрольность за работой автотранспорта комитет народного контроля строго наказал виновных.

КОМСОМОЛИЯ РАЙОНА — XXIV СЪЕЗДУ КПСС

Коллектив четвертого участка СМУ-5 встал на трудовую вахту в честь XXIV съезда КПСС. Тон в социалистическом соревновании задает комсомольско-молодежная бригада слесарей-сантехников, возглавляет которую Евгений Новожилов. Бригада заканчивает монтаж теплосети и производственной базы. Месячное задание выполняет на 130 процентов. Образцы труда показывают Владимир Бахтиев, Юрий Логинов, Виктор Цацуров и Николай Махоров.

На днях бригада приступит к монтажу второй очереди тепличного хозяйства совхоза.

◆

В честь XXIV съезда партии достойно несут трудовую вахту молодые нефтяники. На комсомольском участке Самотлора отлично трудятся операторы коммунисты М. Лазарев, И. Паньков, сварщик В. Леухин.

За семь месяцев текущего года из недр нефтяного гиганта выкачано 2 миллиона 97 тысяч 351 тонна жидного топлива.

А всего нижневартовские нефтяники добыли с начала года 121 тысячу тонн нефти сверх плана.

В трубопроводы за этот срои заначано 4 миллиона 210 тысяч тонн «черного золота».

◆

Комсомольско - молодежный участок № 2 СУ-909, руководит которым Владимир Лакупчин, создан недавно, в мае этого года. Но и за это время на счету коллентива много трудовых побед.

Готовя достойную встречу XXIV съезду партии, дорожники решили сдать 24 километра покрытий Самотлорской и Мегионсной трасс. В этом месяце пройдено уже 9 километров, из них 6 — на Самотлор и 3 — на Мегион. Качество работ хорошее.

Заделалами являются секретарь комсомольской организации управления нрановщин Владимир Лось, геодезист Лидия Водопьянова, бригадир монтажников Анатолий Мельников, машинист нрана Вячеслав Чехранов и другие.

◆

Во всех бригадах и вахтах рабочего коллектива Мегионской конторы бурения прошли собрания, на которых принимались повышенные обязательства в честь предстоящего форума коммунистов. Буровая бригада Геннадия Михайловича Левина решила сверх плана пробурить 1000 метров пород, а за год — 41 000 метров.

Коллентив верен своему слову. Сейчас уже пробурено более 31 тысячи метров пород. Равнение в бригаде держат на вахту Сабирова.

◆

В строительном управлении № 13 треста «Мегионгазстрой» трудится несиольно комсомольско - молодежных бригад. Лучшей по праву считается ноллентив плотников, возглавляет ноторый Алеисей Бердний. Сейчас бригада работает на строительстве жилого дома в резервной зоне поселна. Примером для всех служит комсомолец Петр Цыбульсний, который всегда перевыполняет производственные задания.

Отделочными работами в административном здании райкома партии и исполкома районного Совета занимается комсомольско-моподежная бригада штукатуров-маляров. Руководит ими Ольга Гончар и Мария Овсянникова. Труд отделочниц получает оценки «хорошо» и «отлично».



На востоке Туркменистана, близ Хауз-Ханского водохранилища геологи открыли уникальное Шехетлинское месторожде н и е природного газа. Здесь залегает более 400 миллиардов кубометров голубого топлива. Осваивая богатства подземных кладовых, отлично несет трудовую вахту коллектив конторы разведочного бурения № 4 треста «Туркменнефтеразведка», пробуривший в Шехетли несколько высокодебитных скважин.

НА СНИМКЕ: нефтяники после вахты.

Фото А. Сапарова.

Фотохроника ТАСС.

Наши обязательства

Коллектив Ватинской автотракторной конторы (бывшая Игримская АТК) поддержал почин рабочих московских предприятий по достойной встрече XXIV съезда КПСС и принял на себя новые повышенные обязательства.

Решено:

пятилетний план по десяти приведенным тоннокилометрам выполнить к 7 ноября 1970 года, себестоимость десяти приведенных тоннокилометров снизить на 1,5 процента;

план первого квартала 1971 года выполнить к 15 марта; ко дню открытия XXIV съезда КПСС внедрить в производство в наступившем году пять рационализаторских предложений с общей суммой экономического эффекта не менее 6000 рублей;

пустить в эксплуатацию ремонтно-механическ и е мастерские и зону капитальных ремонтов гусеничной техники;

коллективам автоколонны № 1, тракторной колонны и ремонтно-механических мастерских добиться звания бригад коммунистического труда;

стремясь принять участие в успешном выполнении решений июльского Пленума ЦК КПСС, отремонтировать для Мегионского отделения совхоза «Нижневартовский» две сенокосилки, тракторные грабли, автомобиль ГАЗ-63.

Социалистические обязательства обсуждены и приняты на собрании актива рабочих, инженерно-технических работников конторы.

С. ТУЛАТОВ,
директор Ватинсиой АТК;
Д. НАЛЬДЯЕВ,
сенретарь партбюро;
С. ДАРОВСКИЙ,
председатель месткома

ГРУЗЫ ИДУТ

Оживленно на причалах Нижневартовского управления производственно-технологической комплектации. Из разных городов страны прибывают грузы, адресованные строительным подразделениям треста «Мегионгазстрой».

С начала навигации у причальных стенок пришвартовались 170 барж, которые доставили 160 тысяч тонн различных грузов. Это, в основном, кирпич, цемент, железобетонные изделия, детали панельных и блочных домов, детали деревянных домов. Последние получены в количестве сорока комплектов двенадцатиквартирных жилых помещений.

На выгрузке барж отлично трудится бригада под руководством И. В. Степко. Коллектив сумел сэкономить на разгрузочных работах около тысячи рублей.

В. ИШКИНИН,
заместитель управляющего трестом «Мегионгазстрой».

В эти дни перед трудящимися Нижневартовского с лекцией о международном положении выступает лектор московского отделения Всесоюзного общества «Знание» Ю. Ф. Поляков.

В поселке он выступил перед

Интересные лекции

учителями, на центральном товарном парке, в клубе имени 50-летия ВЛКСМ, встретился с коллективом дорожников СУ-909.

Дальнейший путь лектора — в Ларьяк и таежный поселок Корлики.

В. СИМОНОВА,
инструктор райкома КПСС.

Совхозная котельная

Реконструирована котельная в совхозе «Нижневартовский». Тепло получат тепличное хозяйство, молокозавод, коровники, жилые дома.

Слесари-ремонтники В. Третиных и В. Дедов провели в котельной ревизию насосов, котлов и другого оборудования.

Теперь производительная мощность котельной — семнадцать тонн пара в час, что вполне достаточно для совхозных нужд.

В. ФИЛАТОВ,
начальник участка водоканализации цеха ПВС.

Письмо в редакцию

Почему бездействует автоинспектор?

Есть в нашем поселке автоинспектор? Если есть, то почему его не видно ни на дорогах, ни в самом Нижневартовском? Нарушают водители правила, но все им совершенно безнаказанно сходит с рук.

По вине одного лихача мы, группа рабочих конторы бурения, третьего августа ехали на работу, а попали в больницу. Сотрясением мозга, поломанными ребрами — вот такой ценой заплачено за эту, с позволения сказать «лихость». Некоторые могут возразить:

— Шофер будет наказан.

Это понятно, ему воздастся по заслугам, а за что должны страдать мы?

Хотелось бы спросить тех, от кого зависит поведение автоинспектора: будет ли, наконец наведен порядок на дорогах Нижневартовского?

М. МИХАЙЛОВ.

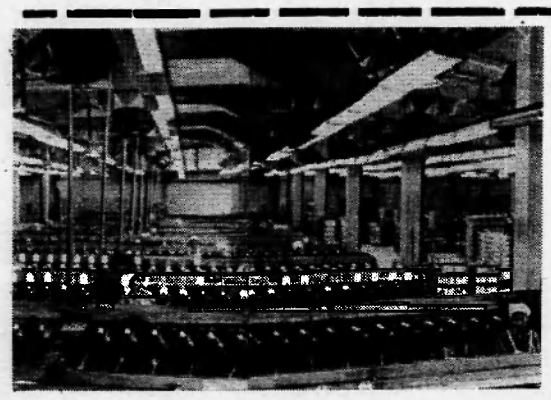

КИРОВАКАН — КРУПНЫЙ ЦЕНТР ХИМИЧЕСКОЙ ПРОМЫШЛЕННОСТИ СОВЕТСКОГО СОЮЗА. ЗДЕСЬ НАХОДИТСЯ ЗАВОД ХИМИЧЕСКОГО ВОЛОКНА. ПРОДУКЦИЯ ПРЕДПРИЯТИЯ — ИСКУССТВЕННЫЙ ШЕЛК И АЦЕТАТНАЯ ОБЪЕМНАЯ НИТЬ. ОНА ПОСТАВЛЯЕТСЯ НА МНОГИЕ ФАБРИКИ, ВЫПУСКАЮЩИЕ СИНТЕТИЧЕСКИЕ ШУБЫ, БЕЛЬЕ, ТРИКОТАЖНЫЕ ИЗДЕЛИЯ. ЗА СВОИ ПРОИЗВОДСТВЕННЫЕ УСПЕХИ ЗАВОД НАГРАЖДЕН ЮБИЛЕЙНОЙ ГРАМОТОЙ СОВЕТА МИНИСТРОВ АРМЯНСКОЙ ССР.

НА СНИМКЕ: в отделении перемотки.

Фото В. Великжанина и Э. Бекгляна.

Фотохроника ТАСС.

После наших выступлений

„Кто виноват?“

Под таким заголовком еще 18 июля 1970 года в нашей газете было опубликовано письмо жильцов дома № 11, что на улице Набережной в Нижневартовском. Авторы с возмущением писали о том, что одни дома приводят в порядок, к ним подведена канализация и вода, они оштукатурены, обиты шиферным листом, а другие остаются на положении пасынков, хотя сроки их послеосадочного ремонта давно прошли.

Начальник жилищно-коммунальной конторы Г. И. Морозов сообщил редакции, что с начала лета отремонтировано 38 домов. Дом № 11 по ул. Набережной, общежития № 4 и № 5, а также дома №№ 1, 3, 5, 5 «а», 5 «б», 5 «в» по ул. Таежной будут отремонтированы в сентябре. Ремонт домов продолжится и в четвертом квартале.

Что касается задержки ремонта крыш, то жилищно-коммунальная контора дала заявку в строительно-ремонтное управление НПУ, но там не хватает сейчас рабочих; заявка будет удовлетворена по мере поступления на работу плотников.

●

„На рога неряху“

Так называ́лся фельетон «Ленинское знамя» за 20 августа, рассказывающий о доярке Вампугольского отделения А. Г. Загородневой, которая нарушала трудовую дисциплину, не заботилась о чистоте молока.

Как сообщили нам директор совхоза Я. Л. Мармышев и главный ветеринарный врач П. С. Нюркин, А. Г. Загороднева привлечена к материальной ответственности.

НА БЕРЕГУ БУДУЩЕГО МОРЯ



Иркутская область. В нынешнем году на территории Усть-Илимского и Нижнеилимского районов организовано пять новых совхозов.

Студенческие строительные отряды из многих областей и автономных республик нашей страны ведут строительство подъездных дорог, жилых домов, школ, детских садов, магазинов.

НА СНИМКЕ: строительство овощехранилища в новом совхозе «Коршуновский» ведет трест «Коршуновстрой» и студенческий строительный отряд «Чувашия».

Фото М. Минеева.

Фотохроника ТАСС.

НАРОДНЫЕ КОНТРОЛЕРЫ ДЕЙСТВУЮТ

Члены внештатного отдела промышленности и транспорта районного комитета народного контроля проверяют готовность отопительной системы к зиме. Внештатные инспекторы во главе с главным энергетиком НПУ В. Е. Колесниковым проводят ревизию котельных и теплотрасс.

◆

По решению районного комитета группы и посты народных контролеров осуществляют проверку использования транспорта в Мегионской конторе бурения и специализированном управлении № 18.

◆

Финансовый отдел исполкома районного Совета депутатов трудящихся проверяет финансово-хозяйственную деятельность жилищно-коммунальной конторы НПУ и ЖКО СУ-13. Данные проверки будут рассмотрены на заседании комитета народного контроля.

◆

Отчет руководителей строительных организаций уже слушали на заседании районного комитета по ведению послеосадочного ремонта промышленных объектов. В настоящее время группы и посты народных контролеров держат под контролем ремонт всех промышленных и административных зданий и жилых домов.

◆

По заданию районного комитета народного контроля внештатный инспектор Н. А. Андрющенко проводит проверку работы Ларьякского торгового куста. Итоги будут обсуждены на заседании районного комитета народного контроля.

В конце номера

Соавторство через века

Эти произведения разделяют полтора тысячелетия. Одно из них создано на заре нашей эры, второе — в наши дни. А началось все двадцать лет назад...

Ташкентский график, большой знаток культуры и искусства Востока Вениамин Николаевич Кедрин побывал на раскопках Варахши — разрушенного и засыпанного песком ханского дворца близ Бухары. Фрески этого памятника раннего средневековья, представшие перед взором археологов, поразили художника. Но вот беда: безжалостное время оставило свои следы на произведениях далеких мастеров. От некоторых сохранились лишь детали, отдельные фрагменты.

Художник решил восстановить невиданные узоры. По оставшимся кускам фона он воссоздал цветовую основу росписи. Найденные закономерности орнамента помогли восстановить недостающие линии. Это было удачей, но все же лишь малой частью работы над фреской. Как быть с фигурами, с лицами всадников? Как выглядел властитель, восседающий на троне? Какой головной убор был на нем? И тогда художник из реставратора превратился в соавтора древнего мастера, жившего пятнадцать веков назад. Словно тот, первый, нарисовав торс человека, оставил лицо на долю будущего соавтора. И художник XX века обращается к старинным рукописям, к книгам. Они-то и подсказали, как мог выглядеть безвестный властитель.

После Варахши были росписи из кургана Балалыктепе, относящиеся к V веку. Потом были фрески из Пенджикента, написанные в VI—VIII веках. Ожившие шедевры хранятся теперь в художественный музеях.

А в мастерской старейшего ташкентского художника уже новая работа. Здесь восстанавливается и а с т е н н а я роспись, запечатлевшая воинов-телохранителей самаркандского царя.

...Седоголовый человек с серебряной бородой склонился над листом ватмана. Кисть, которую держат длинные тонкие пальцы, кладет на бумагу малиновые мазки — таков был цвет платья приближенной царевны. Пройдет время, и красавица, воспетая живописцами древности, предстанет во всем великолепии.

Гости Ташкента и Самарканда будут любоваться произведениями, пришедшими к нам через века. Пусть вспомнят они и древних мастеров, и их нынешнего соавтора — художника Вениамина Николаевича Кедрина.

С. ФРОЛОВА,
корр. ТАСС.

г. Ташкент.

Зам. редактора В. НИСЕЛЕВ.



31 АВГУСТА, ПОНЕДЕЛЬНИК

18.00 Документальный фильм **«Опасное угощение».**
18.10 Фильм для детей **«Сторона весенних людей»** и **«Острое ошибок».**
19.00 Новости.
19.10 Репортаж о начале учебного года.
19.30 Фильм **«На медведя».**
19.50 Художественный фильм **«Шестое июля».**
21.30 Музыкальный фильм **«Февраль встречает март».**

● Уголок здоровья

Дело каждого из нас

Давно прошло то время, когда брюшной тиф, дизентерия, паратифы, холера были частыми явлениями в нашей стране. Улучшение санитарного состояния городов и сел, расцвет здравоохранения, подъем материального и культурного уровня народа принесли свои результаты. Сейчас на большей части нашей страны регистрируются лишь единичные случаи кишечных инфекций. Однако успокаиваться рано. Летом, в жару, они обычно чаще находят свои жертвы.

Трудность борьбы с этими инфекциями объясняется, в частности, разнообразием путей распространения их возбудителей. Выделяясь из кишечника больного, микробы попадают в почву, пищу, на различные предметы, длительное время могут сохраняться в прудах, колодцах, на посуде, игрушках, различных предметах домашнего обихода. Отсюда — путь в рот человека, и, как следствие — болезнь. Вот почему успех в благородном деле профилактики желудочно-кишечных заболеваний зависит не только от врачей, это — дело каждого!

Полезно еще и еще раз напомнить, что открытые водоемы — реки, озера, пруды часто загрязнены, кое-где в них спускают без очистки сточные воды. Надо взять за твердое правило не купаться в мутной воде, это опасно для здоровья. Без кипячения нельзя ни пить, ни употреблять в хозяйстве воду из непроверенных источников.

Обязательно кипятите молоко. Сырое молоко — очень благоприятная среда для размножения опасных бактерий. Творог летом подвергайте термической обработке — готовьте из него сырники, ленивые вареники и т. д.

В жару приятно съесть свежий огурец, редиску, полакомиться ягодами. От мытья (кипяченой водой или кипятком) вкус овощей и фруктов не портится, а опасность заболеть резко уменьшается.

Виновниками заражения нередко бывают мухи. Перелетая, они могут переносить возбудителей дизентерии, брюшного тифа и других кишечных инфекций, даже холеры. Надо всячески защищать от этих насекомых продукты.

Словом, будьте осторожны и бдительны, товарищи! При первых недомоганиях, повышении температуры, головной боли, потере аппетита, расстройстве кишечника — обращайтесь к врачу!

Причина распространения многих заболеваний, в частности, кишечных, кроется в забвении этих прописных истин.

И. СОКОЛОВ,
кандидат медицинских наук.

(Центральный научно-исследовательский институт санитарного просвещения).

Мухи—наши враги

Мухи не только назойливые и грязные насекомые, но и опасные враги здоровья человека.

Главный и самый надежный метод борьбы — соблюдать всюду (в жилищах, в продуктовых магазинах, столовых, во дворах, на молочно-товарных и животноводческих фермах и т. д.) строгую чистоту, своевременно убирать, вывозить и обезвреживать отбросы.

Если нельзя организовать планово-поквартирный сбор мусора, то складывать его следует в металлические контейнеры (мусорные ящики) и очищать их ежедневно, в крайнем случае, через день. Если произошла задержка, то содержимое приемника и почву вокруг него надо обработать препаратами, убивающими личинок мух (0,2 процентной водной эмульсией трихлофоса, 0,5 процентной — карбофоса; 10 процентной креолина и др.).

В сельских местностях пищевые отходы обычно используют для откорма домашних животных, прочие же гниющие отбросы рекомендуется компостировать. Как это делается? На дно ямы или компостной кучи кладут слой мятой жирной глины, затем слой отбросов, толщиной около 10 см и немедленно присыпают его садовой землей, перегноем, торфяной крошкой (тоже слоем около 10 см).

Там, где нет канализации, уборные лучше устраивать с выдвижным ящиком, либо с выносным ведром. Содержимое их обязательно присыпать землей или торфяной крошкой и компостировать вместе с другими отбросами.

Борьба с мухами — это борьба за культурное хозяйство, за чистоту родного поселка, в конечном счете — за общее здоровье!

Профессор М. Н. СУХОВА.

По странам мира



ТАНЗАНИЯ. Одна из многочисленных бухт Дар-эс-Салама. Отсюда ловцы жемчуга отправляются на промысел.

Фото Аджерпресс — ТАСС.

ХАНТЫ-МАНСИЙСКОЕ СЕЛЬСКОЕ ПРОФЕССИОНАЛЬНО-ТЕХНИЧЕСКОЕ УЧИЛИЩЕ № 8
ПРОДОЛЖАЕТ ПРИЕМ УЧАЩИХСЯ НА 1970—1971 УЧЕБНЫЙ ГОД

Училище готовит **трактористов-механизаторов** для лесной промышленности и **трактористов** третьего класса для сельского хозяйства.

В училище принимаются юноши не моложе 15 лет (для подготовки трактористов лесной промышленности) и не моложе 16 лет (для подготовки трактористов сельского хозяйства) с образованием 8 классов и выше.

Срок обучения специальности трактористов лесной промышленности два года и трактористов сельского хозяйства — один год.

Все принятые в училище обеспечиваются бесплатным питанием, форменным обмундированием, постельными принадлежностями, учащимся предоставляется общежитие, а трактористам сельского хозяйства, кроме того, выплачивается стипендия в размере 10—20 рублей.

Начало занятий на отделении трактористов лесной промышленности с 1 сентября, трактористов сельского хозяйства — с 1 октября с. г.

Для поступления в училище необходимо выслать на имя директора следующие документы: заявление, документ об образовании (подлинник), свидетельство о рождении (подлинник), автобиографию, характеристику с места работы или учебы, четыре фотокарточки размером 3х4 см., направление от колхоза или совхоза (для поступающих на сельскохозяйственное отделение).

Паспорт, военный билет, приписное свидетельство и трудовая книжка предъявляются лично.

Медицинская комиссия проводится по приезду в училище.

Адрес училища: гор. Ханты-Мансийск, ул. Ленина, 51, СПТУ-8.

Нижневартовская и Мегионская общеобразовательные вечерние средние школы **ОБЪЯВЛЯЮТ НАБОР УЧАЩИХСЯ** на 1970—71 учебный год в 5, 6, 7, 8, 9, 10 и 11 классы очного и заочного обучения. Все вечерники и заочники пользуются льготами. Лица старше 20 лет и прошедшие различные в прошлом курсы могут быть, по их желанию, зачислены в 5, 6, 7, 8 классы ускоренного обучения.

Желающие учиться подают заявление с приложением справки с места работы и документа об образовании.

Прием заявлений с 6 часов до 8 часов вечера ежедневно в здании ШРМ (5 квартал, Пионерская, 23).

Столовой № 2 орса НПУ имени В. И. Ленина на постоянную работу **требуются:** ПОВАРА; для вновь открывающейся столовой в аэропорту — **повара, кухонные рабочие и мойщики посуды.**

НАШ АДРЕС И ТЕЛЕФОНЫ:

Рабочий поселок **НИЖНЕВАРТОВСКИЙ**, улица Пионерская, 6 **ТЕЛЕФОНЫ:** редактора — 0-98, зам. редактора — 0-85, промышленного отдела — 0-85 (2 звонка), ответственного секретаря и отдела писем — 0-87, типографии — 0-87 (2 звонка).

Нижневартовская типография управления по печати Тюменского облисполкома

СЕНТЯБРЬ

Пролетарии всех стран, соединяйтесь!

ЛЕНИНСКОЕ ЗНАМЯ

ОРГАН НИЖНЕВАРТОВСКОГО РАЙОННОГО КОМИТЕТА КПСС И РАЙОННОГО СОВЕТА ДЕПУТАТОВ ТРУДЯЩИХСЯ ТЮМЕНСКОЙ ОБЛАСТИ

№ 105 (2775) Год издания 29-й | ВТОРНИК, 1 СЕНТЯБРЯ 1970 г. | Цена 2 коп.

ЗДРАВСТВУЙ, ШКОЛА!

ВО ВСЕХ школах советской страны прозвучит сегодня первый сентябрьский звонок. И в нашем районе свыше пяти тысяч учащихся после летнего отдыха сядут за школьные парты, и начнется увлекательнейшее путешествие в страну знаний.

Предстоящий учебный год — особенный. Он будет проходить под знаком достойной встречи XXIV съезда партии, станет своеобразным отчетом нашей школы, учительства, органов просвещения о выполнении декретов партии и правительства в области народного образования.

Партийные и советские, комсомольские и педагогические организации района провели большую работу по переходу на новые программы. Можно назвать многих учителей, которые, организуя учебные занятия по новым программам, добились прочных знаний. Это Татьяна Арсентьевна Агрицкая из Нижневартовской средней школы № 1, Надежда Петровна Белоусова и Надежда Гавриловна Литвинова из Нижневартовской школы № 2, Галина Васильевна Синицына и Раиса Александровна Лазарева из Нижневартовской восьмилетней школы (ныне средней школы № 3), Вера Павловна Волкова и Софья Николаевна Галиуллина из Мегионской средней школы и многие, многие другие.

Велика ответственность учителя в предстоящем учебном году. Переход первых—третьих классов на новые учебные планы и программы, а четвертых классов — на предметное обучение должен решить две наиболее важные задачи: обеспечить полную успеваемость в первых—третьих классах и высокую грамотность учащихся 5—6 классов.

Обучение по новым программам — дело новое и трудное. Оно потребует от учителя много сил и времени, большой ответственности, ибо тысячи юных граждан страны учатся жить, работать, приобретать знания, равняясь на своего наставника в первую очередь.

—В нашей стране почетен любой труд, уважаем человек любой профессии. Но ведь профессии не все одинаковы, — с такими словами обратилась Заслуженный учитель школы РСФСР Маргарита Николаевна Шишинова с трибуны учительского совещания к молодым выпускникам педагогических вузов. — Есть вечные профессии, без которых не может существовать ни одно общество. Учитель, врач, хлебороб, строитель... Среди профессий — учитель стоит на первом месте. Труд строителя сохраняется в веках, он воплощен в материальные ценности, а результаты учительского труда редко можно увидеть сразу. Но то, разумное, доброе, вечное, что заложил учитель в душу своих воспитанников, даст богатые всходы через несколько лет, иногда уже в другом поколении. Итак, вы начинаете работу в год великого юбилея. Пусть же светлым примером станет для вас личность самого человечного человека — Ленина.

Это напутствие не только к молодым педагогам, а к каждому учителю, который переступил сегодня школьный порог и встретился с пытливыми детскими глазами. Для них он не может быть «узким специалистом». Быть хорошо вооруженным идейно, следить за развитием культуры, литературы и искусства, жить полнокровно, интересно и радостно — это не только право учителя, но и обязанность.

Очень трудное дело быть учителем! Но очень необходимое: в его руках — судьба детей — будущего нашей страны.

XXIV съезду КПСС — достойную встречу!

Ярче гореть огням соревнования!

В марте 1970 года в Москве откроется XXIV съезд Коммунистической партии Советского Союза. Уже сегодня все трудящиеся нашей страны готовятся торжественно отметить эту дату, готовят предстоящему съезду свои трудовые подарки. В коллективах принимаются новые повышенные обязательства.

В этом могучем потоке героического труда говорят свое слово и те, кто покоряет Самотлор. В честь XXIV съезда КПСС новые повышенные обязательства приняли коллективы Мегионской конторы бурения и Мегионской нефтеразведочной экспедиции.

С хорошим почином выступили нижневартовские нефтяники. Коллектив Нижневартовского НПУ имени В. И. Ленина решил добыть сверх пятилетнего плана 1 миллион 200 тысяч тонн нефти. Это на восемьсот тысяч тонн больше, чем записано в ранее принятых обязательствах. В решениях нефтяников отмечено исключительно важное значение дальнейшего совершенствования производства путем внедрения новой техники и технологии, путем совершенствования организации труда и управления, снижения себестоимости продукции, улучшения ее качества, строгой экономии материальных средств и трудовых ресурсов.

Словом, каждому, кто причастен к добыче «черного золота», есть над чем подумать, есть где приложить свои умелые руки.

Почин коллектива нефтепромыслового управления имени В. И. Ленина подхвачен и в других организациях и предприятиях района.

Отлично трудятся на предсъездовской вахте дорожники Нижневартовского. Сквозь болотную трясину строят лежневые дороги на разрезающем ряду Ватинского нефтеносного месторождения дорожные мастера Мегионского участка ДСРУ-3. Причем строят очень высокими темпами.

Пять лет назад назапось сбыточным уложить за один день 1350 метров бетонной дороги. Тогда это была годовая норма дорожников. А на днях славные строители Нижневартовского СУ-909 доказали, что за один день можно уложить свыше нилометра бетонной дороги.

Скоро, очень скоро «дорога жизни» — бетонировачная трасса подойдет к самому Самотлору.

Многие предприятия района досрочно завершили выполнение августовского плана. Так, например, отлично идут дела в коллективе Ватинской АТК. К двадцатому августа плановое задание автомобилисты выполнили на 137 процентов. Грузооборот в тонно-километрах составил более ста девяноста пяти тысяч.

Все эти высокие показатели стали возможны благодаря самоотверженному труду шоферов А. Убракова и М. Кузьмичева, бульдозериста В. Челинина, тракториста Ф. Черняка и многих, многих других.

Социалистическое соревнование среди трудящихся района разгорается новыми яркими огнями. И впереди, как всегда, коммунисты. Сейчас главная задача партийных организаций — как можно активнее вести разъяснительную и организаторскую работу, добиваться новых успехов в социалистическом соревновании в честь XXIV съезда КПСС.

НОВЫЕ СКВАЖИНЫ МЕГИОНСКИХ НЕФТЕРАЗВЕДЧИКОВ

Первопроходцы недр из Мегионской нефтеразведочной экспедиции продолжают осваивать нефтеносные площади района.

Бригада С. Липковского ведет подготовительные работы и проводке скважины № 9 на Северном Варь-Егане.

Только что начал бурение скважины Р-72 коллектив, руководимый мастером С. Малыгиным.

Проходку новых скважин на Самотлорской площади ведут бригады Н. Овчаренко и Ф. Хафизова.

В. АБАЗАРОВ,
начальник нефтеразведочной экспедиции.

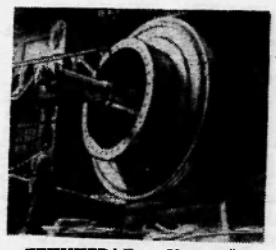

ЛЕНИНГРАД. Крупнейшие генераторы, а также двигатели постоянного тока для нужд горнорудной, металлургической и других отраслей промышленности, изготовляет коллектив объединения «Электросила». Этим оборудованием оснащаются электростанции и заводы не только нашей страны. Продукция с маркой советской фирмы поставляется в 55 зарубежных государств.

На снимке: транспортировка якоря двигателя для прокатного стана.

Фото М. Блохина.

Фотохроника ТАСС.

Месячный выполнен

Хорошо трудились в августе мастера проходки недр из Ватинской конторы бурения. Вчера они выполнили месячное задание. Набурено 4077 метров.

Буровые работы ведутся, в основном, на Ватинской нефтепоисковой площади. Только что бригада мастера Ф. Комарова начала проходку скважины № 775. Коллектив, возглавляемый буровым мастером А. Дороженко, ведет работы на скважине № 779.

Окончательные коротажные работы на скважине 215-бис, что на Самотлорской площади, завершает бригада бурового мастера Н. Котлярова.

М. АХМЕТОВ,
начальник ПТО Ватинской конторы бурения.

Рыба — сверх плана

Перевыполнил квартальный план коллектив Нижневартовского рыбозавода. Добыто 1326 центнеров «живого серебра», что на 266 центнеров больше планового задания.

Высоких уловов регулярно добивается звено Т. Я. Панкина. При плане в сто пятьдесят центнеров рыбаки добыли 160 центнеров.

На Больше-Тарховском участке хорошо идут дела в звеньях Л. С. Сигильетова и Г. Ф. Шехирева.

На лове стерляди отличается звено А. Ф. Макарова, также досрочно выполнившее квартальный план.

В. СЛОБОДСКОВ,
инженер рыбодобычи.

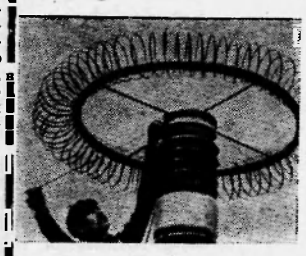

Таджикская ССР. На вершине Анзобасного перевала на высоте 3372 метров над уровнем моря прогремел электрический разряд большого напряжения, сверкнула искусственная молния. Гром и молнию вызвали с помощью специальной электрической установки таджикские ученые. В заоблачной выси сотрудники лаборатории техники высоких напряжений Таджикского научно-исследовательского отдела энергетики основали высоковольтную испытательную станцию.

Ученые решают проблемы переброски дешевой электроэнергии по сверхмощной высокогорной линии электропередачи от Нурекской ГЭС.

Исследователи уже вызвали тысячи искусственных молний, чтобы найти решение одного из многих вопросов, связанных со строительством линий электропередачи в условиях высокогорья.

НА СНИМКЕ: сотрудник Анзобской высоковольтной испытательной станции техник-наблюдатель Алишер Фарсыханов производит измерение емкости делителя импульсных напряжений.

Фото Р. Позднякова.

Фотохроника ТАСС.

ЗИМЕ НАВСТРЕЧУ

К работе в зимних условиях деятельно готовится коллектив Ватинской АТК. Автомобилисты своими силами строят новое помещение ремонтно-механических мастерских площадью 18 м. х 44 м., тянут теплотрассу от котельной Ватинской конторы бурения в здания АТК, устанавливают калориферы для обогрева машинно-тракторного парка.

Недавно начато строительство двухэтажного административного здания конторы.

Сдают новые объекты

С хорошей оценкой приняла рабочая комиссия от строителей Нижневартовского СМУ-5 два новых объекта — здание комбината бытового обслуживания и общежития на 21 место.

Отлично трудилась на корпусе комбината бытового обслуживания бригада плотников под руководством П. Васильева и отделочные бригады С. Торгоний и Р. Зиминой.

На отделке общежитий высокий класс показало звено краснодеревщиков, которым руководит опытный мастер И. Шаповал.

В. КОРОТЧЕНКО,
главный инженер СМУ-5.



ОРЕНБУРГСКАЯ ОБЛАСТЬ. В СОВХОЗЕ «ОКТЯБРЬСКИЙ» ИМЕЮТСЯ ОВЦЫ НОВОЙ ЮЖНОУРАЛЬСКОЙ ПОРОДЫ. ЖИВОТНЫЕ ХОРОШО ПЕРЕНОСЯТ СУРОВЫЕ ЗИМЫ И ЖАРКОЕ ЛЕТО.

СЕЙЧАС В ОТАРАХ ЗАВЕРШАЕТСЯ СТРИЖКА. ГОСУДАРСТВУ УЖЕ ПРОДАНО БОЛЕЕ ТЫСЯЧИ ЦЕНТНЕРОВ ЗОЛОТОГО РУНА. С КАЖДОЙ ОВЦЫ НАСТРИГ ШЕРСТИ СОСТАВИЛ 5-6 КИЛОГРАММОВ, А С ГОДОВАЛЫХ БАРАНЧИКОВ — ДО 12 КИЛОГРАММОВ.

НА СНИМКЕ: ПОГРУЗКА ШЕРСТИ ПЕРЕД ТРАНСПОРТИРОВКОЙ НА ЗАГОТОВИТЕЛЬНЫЙ ПУНКТ.

Фото Г. Быкова. *Фотохроника ТАСС.*

● Дело всего народа

ПО НОВОЙ СИСТЕМЕ

ИЗ ОБЩЕГО объема сельских перевозок на долю автомобильного транспорта приходится ныне около 75 процентов. О возросшем значении транспорта и механизации погрузочно-разгрузочных работ говорит тот факт, что в производстве сельскохозяйственных продуктов они «съедают» до 35 процентов всех затрат.

Для улучшения работы сельского автотранспорта при Всесоюзном объединении «Сельхозтехника» создано специализированное управление «Транссельхозтехника». Новая организация будет осуществлять централизованную доставку массовых грузов без участия работников колхозов и совхозов. В ведение управления передано свыше 200 тысяч автомобилей.

Новая система работы автотранспорта уже успешно действует в Эстонии, Латвии, Литве, Украинской ССР, а также в ряде областей РСФСР. В прибалтийских республиках, например, колхозы и совхозы полностью переключены на внутрихозяйственные перевозки. Доставка грузов с железнодорожных станций, из портов и пристаней осуществляется транспортными предприятиями управления. Это позволило, кроме сокращения издержек, высвободить в хозяйствах значительное количество работников и направить их на поля и фермы.

Автоколонны — наиболее прогрессивная форма обслуживания колхозов и совхозов. 442 таких подвижных мобильных отряда уже трудятся на сельских дорогах страны. Каждая колонна — не менее ста грузовых машин, специально оборудованных под перевозку зерна и других сельскохозяйственных культур. Для работы вдали от своей базы они снабжены передвижными ремонтными мастерскими, средствами для заправки машин горюче-смазочными материалами, радиосвязью. Поэтому каждая такая колонна в любое время может быть переброшена в другой район, область и даже республику.

Кроме автоперевозок «Транссельхозтехника» через Министерство путей сообщения и подведомственные организации осуществляет доставку грузов по железным дорогам, организует своевременную погрузку и разгрузку вагонов, выполняя все транспортно-экспедиционные операции. От этого колхозам — тоже выгода.

На долю «Транссельхозтехники» уже теперь приходится около 15 процентов общего объема сельских перевозок. В ближайшие годы управление станет главной транспортной силой села.

В. ДОРОШЕНКО.

———— Решения июльского Пленума ЦК КПСС — в жизнь ————

Огурец, агроном и строитель

ХОРОШО на Севере получить к столу свежие овощи: ароматные огурцы, краснобокие, сочные помидоры, зеленый лук и все прочее. Нижневартовцам, можно сказать, повезло: рядом — совхоз с развивающимся тепличным хозяйством.

Давайте-ка побываем здесь, поинтересуемся, как трудится коллектив, какими живет заботами и надеждами, какое участие принимает в решении задач, определенных июльским Пленумом ЦК КПСС.

Познакомимся прежде с теми, кто выращивает для нас витаминную зелень. Работниц немного — всего по две на каждую теплицу, а теплиц десять. Бригадир Антонина Николаевна Тютюкова называет в первую очередь лучших из лучших. Вот они: Зинаида Вахрушева, Аниса Сайруковна Камаршина, Мария Андреевна Сабанина, Нина Петровна Макарова, Зинаида Алексеевна Васюкова, Мария Петровна Любина, Надя Тихонова. Молодые почти все, энергичные, трудолюбивые. Нынче вырастили и отправили к столу нефтяников 23 тонны огурцов. А могли бы?

— Могли бы в два раза больше, — и лица тепличниц сразу мрачнеют. — В августе при плане 17 тонн сняли всего семь.

В чем же дело? Послушаем, что скажет нам комсомолка Надя Тихонова, пользующаяся, по всему видать, авторитетом в коллективе. Надя и к нам в редакцию уже написала о своих заботах. Вот ее слова:

— Мы вкладываем немало труда, чтобы как можно больше вырастить свежих помидоров и огурцов, но нам условий не создают для этого. Наш труд совершенно не механизирован. Когда надо делать подкормку (а мы ее делаем каждый десятый день), то ходим по дворам и буквально выпрашиваем перегной. Выпросим и начинаем носить его в теплицы на коромыслах. И солому, и опилки для мульчирования почвы под помидоры тоже берем, где придется. Вы скажете, что у нас есть агроном. Да, есть. Зырянов. Михаил Зиновьевич. А что толку? Мы неоднократно просили нашего агронома организовать подвозку к теплицам перегноя и все безуспешно.

Огурцы, как известно, не переносят большую разницу в температуре: в летние дни было жарко, ночью холодно, а сейчас и днем холодно, потому что в теплицы не подают тепло. Огурцы заболевают и гибнут. Недавно погибла целая теплица огурцов. А ведь по плану каждая теплица должна дать не менее семи тонн овощей. Подумайте: семь тонн! А ведь погибнут растения и в других теплицах, там начинают уже заболевать огурцы.

Обидно, очень обидно, что весь наш нелегкий труд пропадает. И заработки тоже. Шестьдесят рублей в месяц получаем.

Везде проходили собрания по обсуждению июльского Пленума ЦК КПСС. Люди брали обязательства, чтобы трудиться лучше и лучше, с нами же никто такой работы не проводил. Да и вообще у нас не бывает ни комсомольских, ни профсоюзных собраний.

— Как брать обязательства, — сказала одна из женщин, — если план меняют?! Зинаида Вахрушева и Зинаида Финадеева собрали плановый урожай овощей. Их бы похвалить, начислить оплату за продукцию, однако им увеличивают план, добавляют за счет тех теплиц, огурцы в которых сейчас гибнут от холода. Это же никак не стимулирует наш труд, наоборот, руки опускаются.

Да, невеселые речи приходится выслушивать.. Пойдем, однако, осмотрим теплицы.

В теплицах прохладно, термометр показывает 14 градусов. Огурцы от холода съежились, не растут, листья желтеют, особенно в теплице, где работают Мария Колбаева и Антонина Будорагина. Здесь урожай начали снимать в июне, а закончить собирались в ноябре—декабре, однако плодоношение уже по существу прекращается.

Пошел дождь. Холодная капля упала за воротник. Вторая, третья... Дырявая стеклянная крыша беспрепятственно пропускает атмосферные осадки. А ведь скоро полетит снег... Стеклянные стены тоже в дырах, они, правда, заделаны: где мешковиной, где полиэтиленовой пленкой. Это строители так постарались застеклить теплицу. Первый же ветер обнаружил их брак, сорвал плохо подогнанные и закрепленные стекла.

Под крышей — дождевальная установка. Бездействующая. Строители не установили распрыскиватели.

Ох уж эти строители, сколько некрасивых следов оставили они здесь после себя. Не закончена бытовка, красный уголок, и работникам негде собраться, чтобы потолковать о своих делах. Да что там бытовка! Стыдно сказать, но ведь туалета и того нет до сих пор, даже руки вымыть негде, разве что из шланга при поливе растений.

Котельная — вот она, в двух шагах от теплицы. Почему же под огурцами трубы холодные?

— Виноваты строители, — отвечает на этот вопрос исполняющий обязанности начальника цеха пароводоснабжения НПУ В. С. Зверев, — они забыли установить отдельную продувочную линию от водогрейных и паровых котлов. Но мы все же начинаем давать тепло в теплицы. На свой страх и риск.

И здесь бранят строителей. Бранят не без оснований. Из какой же организации эти горе-строители? Из СМУ-5 треста «Тюменьнефтепромстрой». Кто там начальник? Михаил Николаевич Палкин, а главный инженер — Владимир Иванович Коротченко.

Да, трудно вырасти большому огурцу при такой-то вот заботе о нем.

А. СМИРНОВ.

Арьергард инициаторам противопоказан

ЗАБОТА о подъеме и дальнейшем развитии сельского хозяйства — кровное дело всех советских людей, тружеников сел, рабочих поселков и городов. Это учел пленум районного комитета партии, обсудивший итоги июльского Пленума ЦК КПСС и наметивший ряд мер для оказания помощи совхозу «Нижневартовский», в том числе — создание прочной кормовой базы.

Инициатором соревнования за достойную встречу XXIV съезда КПСС стал коллектив НПУ имени В. И. Ленина. В социалистических обязательствах этого коллектива, в частности, записано: «Выполняя решения июльского (1970 г.) Пленума ЦК КПСС, взять шефство над центральной усадьбой совхоза «Нижневартовский».

Инициативу подхватили. Не будем пока вопрос ставить широко, посмотрим, как решается первоочередная задача сегодняшнего дня — заготовка сена, сенажа и силоса силами шефов.

Коллектив совхоза благодарен рабочим Ватинской конторы бурения, которые еще на прошлой неделе поставили 132 тонны сена и сейчас продолжают упорно работать на лугах.

Директор конторы Султанбек Заурович Рубаев, секретарь парторганизации Анатолий Иванович Солодун заготовку кормов для совхозного животноводства считают таким же важным делом, как и бурение скважин.

Доброго слова заслуживают шефы из Нижневартовской тракторной конторы, Ватинской АТК, СУ-13. Они или уже выполнили свои обязательства, или не сегодня—завтра сделают это.

Если бы все так понимали свой долг. К сожалению, не все. Ждет дополнительного разъяснения, подталкивания начальник Мегионского участка СУ-909 треста «Тюменьдорстрой» И. С. Шумакевич, который до сих пор не организовал работу дорожников на совхозных лугах. Не принимает должных мер и Н. И. Арсеньев, исполняющий обязанности начальника СУ-909, несмотря на то, что в адрес руководителей этого предприятия, стоящего в стороне от нужд сельского хозяйства, уже высказывались критические замечания со страниц нашей газеты.

Где должны быть инициаторы соревнования? В авангарде, разумеется. А оказались они, наоборот, в арьергарде. Правда, не все. Коллектив нефтепромысла № 2, что в Мегионе, (заведующий Г. Т. Малышкин, секретарь парторганизации Н. М. Вачаев), первым в районе выполнил свое обязательство перед животноводами и не остановился на достигнутом: не один стог высококачественного сена поставлен уже сверх плана. Подвели нижневартовцы, и крепко подвели.

Бригаду косарей из нефтепромыслового управления доверили инженеру В. В. Сидорову, на редкость безответственному человеку. И вот что из этого вышло.

Совхоз хорошо позаботился о своих шефах, на сенокос отправляют в достаточном количестве свежее мясо, молоко, сливки, огурцы, помидоры, разные крупы. Повара готовят вкусные обеды... Воздух чистый... И подумалось инженеру, что он на курорте.

— Не сыграть ли в карты? — предложил один.

— Отчего не сыграть, — отозвался другой, его дружок, видя, что бригадир Сидоров не очень-то торопится.

Так и работали нижневартовские нефтяники: смечут в день копешку — и в карты. Не знаем, сколько раз оставался в дураках Сидоров, но сена было поставлено под его руководством чуть побольше 20 тонн.

— А мы рассчитывали, — с горечью рассказывает директор совхоза Я. Л. Мармышев, — что уж кто-кто, а нефтяники-то нас порадуют, заготовят для своих подшефных тысячу тонн сена.

Наконец в НПУ спохватились, направили на луга авторитетного товарища — заместителя председателя группового комитета профсоюза А. Н. Ефимова, а печально известного Сидорова отстранили от руководства бригадой.

Шефы могут и должны заготовить для совхоза «Нижневартовский» 2500 тонн сена. Пока и половины этого не сделано.

Так что предстоит еще много потрудиться.

А. ДМИТРИЕВ.

Путевые заметки

Новь таежного Ваха

Вах — сын Оби, гласит хантыйское предание. Всего десятилетие назад берега этой своенравной таежной реки населяли преимущественно охотники и рыбаки. Но год от года природные богатства Ваха все больше привлекают внимание разведчиков недр. Сегодня подлинными хозяевами чувствуют себя здесь геологи, лесорубы, изыскатели, гидрологи.

Автору этих строк довелось совершить увлекательное путешествие к верховьям Ваха. 600 километров пути — это неповторимые по своей красоте голубые разливы в причудливой оправе тайги, вечерние и утренние зори, старинные рыбацкие поселки... Но главное впечатление от поездки оставили, конечно же, люди, ступившие на берег этой таежной реки и бросившие ей вызов.

Загудят в тайге поезда...

В лодке нас трое: мои приятели, нижневартовские учителя Юрий Жигалев с женой Ниной (об этой поездке они мечтали уже давно) и я. Легкая моторка, гонимая трехлопастным винтом «Москвы», стремительно несет нас вверх по Оби. Рассерженной выглядит река. Сильный встречный ветер нагоняет такую волну, что иногда возникает ощущение, будто зависаешь в воздухе. Разбиваясь о нос лодки, волна обдает нас фонтаном искрящихся брызг, заливает рюкзаки с продуктами, фотоаппараты, походное снаряжение. Во избежание этой неприятной купели сворачиваем в ближайшую протоку и через час пути входим в устье Ваха.

Около полудня на левом берегу неожиданно показался развевающийся на ветру красный стяг— явление, как нам казалось, редкостное для этого отдаленного таежного уголка. Словно здесь рождается новая комсомольская стройка. Впрочем, предположение наше недалеко от истины.

Причалив, поднимаемся по крутому, обрывистому берегу. Перед нами — настоящий палаточный городок. На самом берегу урчит тяжелый гусеничный тягач, а чуть поодаль неподвижно застыл на сколоченной из бревен площадке краснобрюхий «МИ-4».

Входим в одну из палаток. Нас знакомят с невысокого роста русоволосым пареньком. Юрий Кузьмин, заместитель начальника партии московского института Гипропромтрансстрой. На счету изыскателей института — тысячи километров железных и автомобильных дорог. Абакан-Тайшет, Байкало-Амурская магистраль (помните фильм «Эхо дальних снегов»?), Салехард-Игарка... Тайга, болота, горы, пустыни— все становилось подвластно первопроходцам, куда бы ни ступила их нога.

— На Вах высадились в марте, — рассказывает Кузьмин.— Здесь нам предстоит изыскать участок железной дороги Мегион — Стрежевое. Уже проведены предварительные изыскания, сейчас занимаемся сравнением вариантов...

Работа изыскателей на берегу Ваха имеет большое значение для будущности тюменского края. В ближайшие годы в Нижневартовском и Мегионе начнется строительство крупнейших в стране нефтеперерабатывающих предприятий. Но эта идея неосуществима без надежной сети шоссейных и железных дорог, по которым потекут грузы и строительные материалы.

В полукилометре от стоянки изыскателей перекинется через Вах железобетонный мост. На участке Мегион-Стрежевое вместе с железной дорогой будет проложена шоссейная магистраль, взметнутся над тайгой опоры высоковольтной ЛЭП. Все это намечено построить к концу будущей пятилетки.

Беседуя с изыскателями, мы убедились, какой нелегкой ценой достается каждый километр проложенной трассы. Сильная заболоченность и знаменитые сибирские урманы препятствуют работе геологов и топографов. Нынешней весной вся пойма Ваха оказалась надолго под водой. Никаким наземным видом транспорта невозможно было пробраться к трассе. Выручал вертолет. Каждое утро винтокрылый труженик забирал на борт партию рабочих, высаживал их на участок, а по вечерам возвращался обратно.

Не обходилось и без ЧП. В конце марта тяжелый гусеничный тягач, на котором изыскатели намеревались переправиться на противоположный берег, ступил «башмаками» на лед Ваха и... оступился. Никто не предполагал, что на месте происшествия подо льдом находится дюкер нефтепровода. Глубокая яма, вырытая под дюкер, вызвала на этом участке сильное течение, которое и подмывало ледовый панцирь Ваха... К счастью, все обошлось благополучно. Люди успели выскочить на лед, а тягачу все-таки пришлось испытать прочность дна таежной реки. Вскоре его достали водолазы.

...Мы покидаем лагерь изыскателей. Ребята — бородатые, с загорелыми и обветренными лицами — вышли проводить нас. Снизу, из лодки, на обрывистом, похожем на разрезанный слоеный пирог берегу, они показались нам сказочно маленькими. Маленькие люди, творящие большие дела...

Проснувшиеся берега

Неподалеку от Малого Тархово, небольшого рыбацкого поселка, широким клином врезаются в прибрежную тайгу лесорубы Нижневартовского леспромхоза. Вдоль берега длинной чередой покачиваются на волнах связки свежесрубленной древесины. Небольшой водомет, зарывшись от натуги кормой в реку, буксирует новую партию бревен, то и дело удлиняя вереницу. На вырубленной площадке — балки, землянки, трактора-трелевочники. На берегу, у самого обрыва, дымится костер.

Первой нашей знакомой на Октябрьском участке оказалась экономист леспромхоза Вера Томазова. Приехала она в прошлом году из Донецка и поначалу ее, как и любого новичка, тайга не особенно жаловала своим гостеприимством.

— Зимой даже обморозилась с непривычки, — признается девушка.

— А теперь освоилась?

— Привыкла... Некому пожаловаться — мама далеко, — отшутилась она.

Начальника участка Георгия Николаевича Замятина мы встретили в одной из делян. Он неторопливо стал рассказывать о делах лесорубов, о том, что нынче им, как никогда, приходится «горячо». Весеннее половодье частично парализовало работу многих леспромхозов Среднего Приобья, и Октябрьскому участку, как наименее пострадавшему, предстояло выполнить в этом году плановую надбавку в 45 тысяч кубометров. В связи с этим лесорубов из поселка Зайцева Речка, где базируется участок, перебросили на берег Ваха, чтобы форсированными темпами завершить план.

— План-то планом, — говорит Георгий Николаевич. — но даже не будь этих цифр, и без того ясно, что древесина, как воздух, - нужна нефтяникам.

Потребители участка — мегионские, нижневартовские и сургутские нефтяники. С каждым годом расширяя строительство жилых корпусов и промышленных объектов, добытчики «черного золота» действительно испытывают острую нужду в древесине. И, надо сказать, лесорубы делают все возможное, чтобы увеличить темпы заготовок.

— Иногда Вах ставит перед нами самые неожиданные препятствия, — рассказывали нам на участке. — Взять, к примеру, протоку около нижнего склада, по которой обычно сплавляется лес. За последние три дня она так обмелела, что «пучки» стали тащиться по дну. А что будет дальше?

Когда мы переадресовали этот вопрос начальнику участка, он спокойно ответил:

— Построим временный мост через русло. Достается, конечно, трелевочникам, придется тащить лес до Ваха, но иного выхода нет. Плоты должны поступать без задержки.

Замятин уже двадцать лет связан с тайгой. Был лесорубом, затем бригадиром, «дошел» до начальника участка. Да и люди у него тоже не из робкого десятка. Бригадиры Кубельник, Шульга, Купчик прошли большую школу лесозаготовок. Артур Эдуардович Кубельник прокладывал первые лежневки к Самотлору, выполнял месячные задания до 300 процентов. Мы видели этого богатыря, когда он вместе с бригадой возвращался из деляны на обед. Такой сквозь любой урман пройдет, любую просеку проложит. Лесорубы утверждают, что он в два обхвата кедр уложит в какую угодно сторону — только покажите.

В. ВИКТОРОВ.

(Окончание следует).



ВОЛОГОДСКАЯ ОБЛАСТЬ. Больших трудовых успехов добились доменщики Череповецкого металлургического завода. Они завершили выполнение социалистических обязательств по выпуску сверхпланового чугуна, принятых на пятилетку. За четыре с половиной года страна получила от них дополнительно к заданию четверть миллиона тонн высокосортного металла. 31 000 тонн чугуна выплавлено сверх плана в нынешнем году.

НА СНИМКЕ: доменный цех Череповецкого металлургического завода.

Фото О. Пороховникова. Фотохроника ТАСС.

• Наш комментарий

ВЫГОДА— четыре миллиарда

ПОЧТИ четыре миллиарда рублей дополнительных доходов будут ежегодно получать колхозы и совхозы страны от повышения закупочных цен на молоко, сливки, шерсть, баранину и скот, введенных недавно Постановлением ЦК КПСС и Совета Министров СССР. Корреспондент ТАСС попросил прокомментировать это нововведение главного специалиста Министерства сельского хозяйства СССР Ю. М. Литвинова.

— Отныне в стране по зонам устанавливаются единые закупочные цены для колхозов, совхозов и подсобных хозяйств населения на все виды продукции животноводства, — сказал Ю. М. Литвинов.. — До этого закупочные цены на животноводческую продукцию в совхозах были ниже, чем в колхозах. Цены на молоко и сливки, в частности, повышены в среднем на 20 процентов. Кроме того, хозяйства, которые продают эту продукцию государству с малой кислотностью, получают премиальные надбавки.

Известно, что к закупочным ценам на крупный рогатый скот в Российской Федерации, Казахстане и среднеазиатских республиках уже была ранее установлена надбавка в 35 процентов. Теперь к этой надбавке за каждый проданный государству килограмм мяса хозяйства получат дополнительную прибавку в размере 5—10 процентов. И это не все. За молодняк крупного рогатого скота, проданный государству, высоких кондиций, при живом весе от 300 до 420 и более килограммов, устанавливаются надбавки в размере 35—50 процентов.

На 20 процентов в среднем повышены закупочные цены на полутонкую и грубую шерсть овец и ангорских коз, а на полугрубую шерсть — на 30 процентов.

Те колхозы и совхозы, которые обеспечат увеличение имевшегося поголовья скота и птицы на начало года и смогут продать государству сверх годового плана крупный рогатый скот, овец, свиней, кур, уток, гусей, индеек, молоко, шерсть, яйца, получат дополнительные надбавки в размере 50 процентов к установленным закупочным ценам.

Новое Постановление партии и правительства послужит хорошим стимулом в развитии животноводства и позволит значительно повысить рентабельность всех видов сельскохозяйственной продукции. Наряду с другими мерами оно будет способствовать доведению ежегодного производства мяса в стране к концу будущей пятилетки до 15,6 миллиона тонн, молока — до 98 миллионов тонн, яиц — до 51 миллиарда штук.

Москва.

(Корр. ТАСС).

Растет спрос на товары

Коллектив орса НПУ хорошо справился с августовским планом по всем основным показателям.

Большой популярностью у жителей Нижневартовского пользуются различные товары культурно-бытового назначения.

С начала этого года в магазинах орса продано 1084 штуки часов, сто тридцать два телевизора, четыреста семь радиоприемников, сто сорок фотоаппаратов, двести девяносто четыре стиральных машины, холодильники и т. д.



Как и все советские люди, шахтеры успешно решают задачи, поставленные перед ними партией и правительством. В 1969 году они довели добычу угля до 608 миллионов тонн. В этом году топлива будет дано еще больше.

Добиться таких высоких результатов шахтерам помогает высокая культура производства, применение новейшей техники. На шахтах и угольных разрезах все больше внедряются средства автоматики. Взят курс на строительство крупных высокомеханизированных угольных предприятий.

Шахтоуправление «Родинское» треста «Красноармейскуголь» — передовое предприятие Донбасса. С начала года горняки добыли сверх плана 45 тысяч тонн угля. Себестоимость каждой тонны снижена на 37 копеек, сверхплановая прибыль составляет 413 тысяч рублей. Первенство в соревновании завоевала бригада рабочих очистного забоя, возглавляемая коммунистом Валентином Мефодиевичем Приходченко. Этот коллектив успешно освоил и внедрил угольный комплекс КМ-87Д, ежесуточная производительность лавы здесь составила более тысячи тонн.

НА СНИМКЕ: начальник шахтоуправления Г. Г. Никитенко и заместитель секретаря парткома Ф. Д. Костомаров вручают переходящее Красное знамя шахты бригаде В. М. Приходченко.

Фото С. Гендельмана.

Фотохроника ТАСС.

2 СЕНТЯБРЯ — 25 ЛЕТ СО ДНЯ ПРОВОЗГЛАШЕНИЯ (1945) ДЕМОКРАТИЧЕСКОЙ РЕСПУБЛИКИ ВЬЕТНАМ



В тяжелые годы американской агрессии Фан Ба Зыонг и Зун Тьен находились в армии. Они отражали налеты американских самолетов. За героизм и самоотверженную борьбу с американсиой военщиной правительство ДРВ наградило их орденами. Сейчас Фан Ба Зыонг и Зун Тьек демобилизовались из рядов Вьетнамской Народной армии и перешли к мирному труду. Фан Ба Зыонг восстанавливает разрушенные войной дороги, а Зун Тьен работает в торговле.

НА СНИМКЕ: бывшие воины Фан Ба Зыонг (справа) и Зун Тьен.

Фото В. Соболева. Фотохроника ТАСС.



Столица Демократической Республини Вьетнам — Ханой живет спокойной трудовой жизнью.

Значительно многолюднее стали улицы и парки города. В тенистых уголках вновь открылись базары цветов, иниг, продуктов питания и товаров широного потребления.

НА СНИМКЕ: продажа цветов на одной из площадей Ханоя.

Фото В. Соболева. Фотохронина ТАСС.

Сельская новь

Люберецкие новинки

На погрузочной площадке крупнейшего в стране Люберецкого завода сельскохозяйственных машин имени Ухтомского сейчас особенно напряженное время. Ежедневно отсюда уходят железнодорожные составы с техникой для сельских тружеников. В год предприятие отгружает почти 150 тысяч косилок, стогометателей и других агрегатов. Коллектив завода не только наращивает выпуск машин, но и работает над освоением новой техники.

— Июльский Пленум ЦК КПСС поставил большие задачи перед создателями сельскохозяйственных машин, — говорит начальник конструкторского бюро завода В. И. Гуторов. — Наша главная задача — конструировать универсальные сеноуборочные агрегаты, способные почти полностью исключить ручной труд.

Некоторые новинки, созданные нашими специалистами, уже проходят испытания. Одна из них — косилка с шириной захвата шесть метров. Это втрое больше, чем у серийных агрегатов К-2, 1М. Иначе говоря, новая машина может заменить три прежних и высвободить для других работ двух прицепщиков. Гидравлическая система делает косилку легкой и послушной, на степных просторах с ней легко справляется один прицепщик.

Малютка «КМР-1» предназначена для скашивания травы между деревьями и кустарниками, там, где другую технику не применишь. Небольшой, юркий, оснащенный двигателем от мотопилы агрегат может быть использован и в личном хозяйстве.

На Подольской испытательной станции «держит экзамен» другая интересная машина. Это универсальная косилка-плющилка. Скошенное сено обычно сохнет несколько дней. Во время скирдования пересохшие листья превращаются в труху. Так теряется наиболее питательная часть кормов. Новая машина, скашивая траву, расплющивает стебли, чтобы они высыхали одновременно с листьями. Внедрение в хозяйства косилок-плюшилок намного ускорит заготовку сена и, как считают специалисты, процентов на тридцать повысит питательность кормов, отмечает Гуторов.

Люберецкие конструкторы создали силосоуборочный комбайн КУФ-1,8. Он не только косит, но и измельчает траву для приготовления сенной муки. Ширина захвата — около двух метров. За день тракторист-комбайнер может заготовить до ста тонн зеленой массы. Машина сейчас успешно испытывается в Прибалтике.

Московская область.

Р. АХМЕТОВ,
корр. ТАСС.

ГРИБЫ — помощники земледельца

В ПРИРОДЕ насчитывается множество грибов разнообразных видов. Большая часть их вместе с бактериями обеспечивает плодородие почвы. В одном лишь грамме почвы можно насчитать более ста тысяч микроскопических зародышей этих полезных «земных тружеников».

Многие грибы живут в содружестве с корневой системой растений, образуя единую систему — микоризу (грибокорень). И растения, и грибы извлекают из такой «дружбы» определенную пользу.

Микориза образуется у многих древесных пород—у хвойных, дуба, граба, бука, у многих трав. Обладает микоризой и подавляющая часть сельскохозяйственных растений.

Ученые заметили, что некоторые растения плохо развиваются или даже совсем не растут при отсутствии микоризы. Причину этого явления объясняют следующим образом. Грибы разлагают сложные органические и неорганические вещества до образования простых неорганических соединений. Последние ассимилируются растениями через сильно разросшуюся сеть грибницы, а она, в свою очередь, значительно увеличивает способность корней растений поглощать питательные вещества и воду.

Создание микоризы особенно важно при искусственных посадках леса. Народное хозяйство нашей страны ежегодно потребляет 400 миллионов кубометров древесины, а это значит, что лес вырубается на площади не менее двух миллионов гектаров. При восстановлении лесных массивов ученые рекомендуют применять искусственную «микоризацию». Это делается просто: при посадках в почву следует вносить небольшие дозы лесной земли, содержащей микоризные грибы.

Есть у грибов и еще одна полезная «специальность» — они помогают бороться с вредителями растений. В частности, один из видов грибов уничтожает круглых червей — нематод, злейших врагов земледельцев. Убытки, приносимые этими быстро размножающимися вредителями растений, огромны. А грибы — гельминтофаги, уничтожающие вредителей полей, можно накопить в больших количествах на искусственных питательных средах, а затем внести их в почву, зараженную нематодами.

Мы привели лишь два примера полезной деятельности грибов — защитников леса, поля и огорода. Но этими примерами далеко не исчерпывается их благотворная помощь человеку. Сейчас ученые страны внимательно изучают обширный мир грибов, стремясь поставить многих его представителей на службу плодородия.

Ю. НОВОКШОНОВ,
(Корр. ТАСС).

Москва.

До свидания, «Елочка»!

Не один год наши дети посещали садик «Елочка», заведует которым Г. П. Штеркель. Малыши с радостью ходили в садик, и мы, родители, за них всегда были спокойны: их встречали симпатичные, милые, добрые люди, которые так чутко относились к ребятам, так много для них делали хорошего.

И вот ребятишки подросли, пришло время расставаться. В этом году у них состоится знакомство в школе с новым наставником — учителем, но они долго еще будут помнить свою дорогую воспитательницу Нину Михайловну Бородину, музруководителя Эльзу Александровну Кабанову, няню А. С. Шевлягину. Сердечное им спасибо от родителей и детей!

А. ТРУНИНА, Г. ЕНБАЕВА, А. КУДРЯШОВА и другие.

РЕДАКЦИИ ОТВЕЧАЮТ

На письмо И. Исыповой, опубликованное в сотом номере нашей газеты, отвечает начальник райгаза Н. КАМИНСКИЙ:

«Действительно, заявки на газ в старую часть Нижневартовского не выполнялись по месяцу из-за бездорожья. Нижневартовская служба газа своего транспорта высокой проходимости не имеет. Решение исполкома поселкового Совета, обязывающее АТК закрепить одну машину высокой проходимости за службой райгаза, не выполняется.

В настоящее время газ в старую часть Нижневартовского доставляется регулярно».

На статью «Дело каждого», опубликованную в этом же номере, отвечает заведующая столовой № 1 орса НПУ Л. БУТ:

«Антисанитарное состояние в цехах столовой, обнаруженное в день проверки санэпидстанцией, объясняется тем, что в этот день не работало водоснабжение.

В настоящее время в столовой наведен надлежащий порядок».

ХАНТЫ-МАНСИЙСКОЕ СЕЛЬСКОЕ ПРОФЕССИОНАЛЬНО-ТЕХНИЧЕСКОЕ УЧИЛИЩЕ № 8
ПРОДОЛЖАЕТ ПРИЕМ УЧАЩИХСЯ НА 1970—1971 УЧЕБНЫЙ ГОД

Училище готовит **трактористов-механизаторов** для лесной промышленности и **трактористов** третьего класса для сельского хозяйства.

В училище принимаются юноши не моложе 15 лет (для подготовки трактористов лесной промышленности) и не моложе 16 лет (для подготовки трактористов сельского хозяйства) с образованием 8 классов и выше.

Срок обучения специальности трактористов лесной промышленности два года и трактористов сельского хозяйства — один год.

Все принятые в училище обеспечиваются бесплатным питанием, форменным обмундированием, постельными принадлежностями, учащимся предоставляется общежитие, а трактористам сельского хозяйства, кроме того, выплачивается стипендия в размере 10—20 рублей.

Начало занятий на отделении трактористов лесной промышленности с 1 сентября, трактористов сельского хозяйства — с 1 октября с. г.

Для поступления в училище необходимо выслать на имя директора следующие документы: заявление, документ об образовании (подлинник), свидетельство о рождении (подлинник), автобиографию, характеристику с места работы или учебы, четыре фотокарточки размером 3х4 см., направление от колхоза или совхоза (для поступающих на сельскохозяйственное отделение).

Паспорт, военный билет, приписное свидетельство и трудовая книжка предъявляются лично.

Медицинская комиссия проводится по приезду в училище.

Адрес училища: гор. Ханты-Мансийск, ул. Ленина, 51, СПТУ-8.

Зам. редактора В. КИСЕЛЕВ.

НАШ АДРЕС И ТЕЛЕФОНЫ: Рабочий поселок **НИЖНЕВАРТОВСКИЙ, улица Пионерская, 6 ТЕЛЕФОНЫ:** редактора — 0-98, зам. редактора — 0-85, промышленного отдела — 0-85 (2 звонка), ответственного секретаря и отдела писем — 0-87, типографии — 0-87 (2 звонка).

Нижневартовская типография управления по печати Тюменского облисполкома

Пролетарии всех стран, соединяйтесь!

ЛЕНИНСКОЕ ЗНАМЯ

ОРГАН НИЖНЕВАРТОВСКОГО РАЙОННОГО КОМИТЕТА КПСС И РАЙОННОГО СОВЕТА ДЕПУТАТОВ ТРУДЯЩИХСЯ ТЮМЕНСКОЙ ОБЛАСТИ

Год издания 29-й
106 (2776)
ЧЕТВЕРГ
3
СЕНТЯБРЯ
1970 г.
Цена 2 коп.

НАВСТРЕЧУ XXIV СЪЕЗДУ КПСС

Боевой помощник партии

«Комсомол — активный помощник и резерв Коммунистической партии Советского Союза. ВЛКСМ помогает партии воспитывать молодежь в духе коммунизма, вовлекать ее в практическое строительство нового общества... Комсомол учится у Коммунистической партии по-ленински жить, работать, бороться и побеждать...». В этих строках, взятых из Устава ВЛКСМ, заключается весь смысл жизни и деятельности нашей комсомолии. Сегодня, когда партия готовится к очередному двадцать четвертому съезду КПСС, взяла курс на успешное завершение планов восьмой пятилетки, эти уставные требования звучат с новой силой. И многочисленный отряд комсомольцев района, следуя примеру коммунистов, трудится в эти дни с особым вдохновением.

...Коротким было собрание ребят бригады бурового мастера Степана Ананьевича Повха. Во время пересмены, когда большинство членов комсомольско-молодежной бригады были на месте, они обсудили новые повышенные обязательства в честь предстоящего съезда. Ребята решили пробурить сверх плана к дню открытия форума коммунистов пять тысяч метров твердых пород. Добрую инициативу бригады горячо подхватили все комсомольцы Мегионской конторы бурения.

Замечательно трудится в эти дни, выполняя принятые обязательства в честь партийного съезда, комсомольско-молодежная бригада отделочников Марии Овчинниковой из СУ-13, комсомольско-молодежные участки СУ-909 и СМУ-5, возглавляемые Владимиром Лапупчиком и Владимиром Рябининым. Готовят мероприятия по достойной встрече XXIV съезда КПСС комитеты Мегионской нефтеразведочной экспедиции, нефтепромыслового управления имени В. И. Ленина и многих других комсомольских организаций района. На днях они будут утверждены общими комсомольскими собраниями, и среди молодых рабочих и специалистов района еще ярче разгорится социалистическое соревнование.

Сейчас всем первичным комсомольским организациям, райкому ВЛКСМ необходимо рассмотреть на собраниях и активах вопросы подготовки к XXIV съезду КПСС, разработать конкретные планы участия всех категорий молодежи в борьбе за достойную встречу съезда партии. Долг комсомольских комитетов — организовать предсъездовское соревнование таким образом, чтобы каждый молодой человек трудился с сознанием, что его личные достижения войдут в трудовой рапорт Ленинского комсомола XXIV съезду КПСС, что и его усилиями создается коллективный комсомольский подарок партийному съезду.

Центральный Комитет ВЛКСМ объявил с 1 августа Всесоюзную трудовую вахту молодежи, посвященную XXIV съезду КПСС, продолжил летопись ударных дел Ленинского комсомола. Районные комсомольские организации, добившиеся высоких показателей в социалистическом соревновании по достойной встрече партийного съезда, будут награждены лентами ЦК ВЛКСМ к Красному знамени, Почетными вымпелами ЦК комсомола, побывавшими в космическом рейсе на корабле «Союз-9». Комсомольско-молодежные коллективы и первичные комсомольские организации, достигшие высоких показателей в предсъездовском соревновании, награждаются памятными вымпелами и заносятся в Книгу почета ЦК ВЛКСМ. Юноши и девушки, особо отличившиеся в соревновании, будут награждены медалью ЦК ВЛКСМ «За ударный труд».

Награды ждут победителей. У молодежи нашего района есть все возможности завоевать их. Только комсомольским комитетам следует помочь каждому молодому производственнику определить свои трудовые рубежи, способствовать безусловному выполнению предсъездовских социалистических обязательств, активному участию каждого юноши и девушки во всенародном движении за достойную встречу XXIV съезда КПСС.

На счету молодежи ударной комсомольской стройки немало замечательных дел. Пусть же комсомольские организации района, каждый комсомолец, юноша и девушка активно включатся во всенародное социалистическое соревнование и ознаменуют XXIV съезд КПСС новыми, еще более значительными успехами в труде и учебе, в общественно-политической деятельности, еще раз докажут свою верность и преданность заветам бессмертного Ленина, делу Коммунистической партии.

Сентябрь, день первый

После дождливых и сумрачных дней утро первого сентября было, как по заказу, ясным и солнечным. Долгие летние каникулы школьников закончились.

...Во дворе средней школы № 3 (бывшей восьмилетней) людно. Дети постарше обмениваются каникулярными впечатлениями.

Первоклассники робко, но с любопытством поглядывают друг на друга, одной рукой крепко держатся за маму или папу, прижимают к себе портфель.

Над школьным двором звучат веселые пионерские песни. Но вот ровными шеренгами выстроились ребята. Преподаватель физкультуры рапортует завучу школы А. Т. Резуненко о готовности учащихся к проведению линейки.

Торжественно, под звуки музыки, входят на линейку первоклассники. На их лицах непривычная серьезность и важность. Не меньше взволнованы и стоящие поодаль родители. Какой праздник! Их ребенок стал совсем взрослым: он уже школьник.

С импровизированной трибуны звучат слова приветствия. Поздравить ребят с началом нового учебного года пришли секретарь парторганизации конторы бурения М. Т. Парфенюк и инструктор райкома КПСС В. И. Симонова. Секретарь Нижневартовского райкома ВЛКСМ Р. В. Литвинова вручила школе переходящее Красное знамя за успехи, достигнутые в прошедшем учебном году. С ответным словом выступил А. Т. Резуненко.

Затем старшеклассники своим новым друзьям — первоклассникам вручили поздравительные открытки.

Саша Баранов, Лена Растопчина и Галя Ежова обещали в ответ хорошо вести себя в школе и учиться на «4» и «5».

...Торжественная линейка закончилась. Учителя повели ребят в классы. Начался первый учебный день.

Мы обратились к А. Т. Резуненко с просьбой прокомментировать преобразование восьмилетней школы в среднюю.

— Естественно, хлопот у нас прибавилось. Если в прошлом учебном году в школе было 700 учащихся, то сейчас их уже 980. Больше стал и педагогический коллектив. 16 наших молодых коллег прибыли к нам после окончания различных вузов страны. Трудности? Их немало. И проблема номер один — размещение ребят. Сейчас у нас 35 классов-комплектов, 20 из них будут заниматься в школе, 12 — в помещении вечерней школы. Заняли и физкабинет, и столовую... В тесноте, как говорится, но не в обиде. А все же хотелось бы, чтобы строители как можно скорее заканчивали учебный корпус новой школы. Мы, учителя, сделаем все возможное, чтобы наши питомцы получили максимум знаний и полезных навыков, стали настоящими советскими людьми.

Н. ВЕЗЕЛЬ.

ГОДОВОЙ план проходки выполнен!

Буровая бригада мастера Геннадия Михайловича Левина 28 августа завершила годовой план проходки скважин. На ее счету 32 тысячи метров пробуренных твердых пород.

Лучшая вахта в этой бригаде — бурильщика Валентина Петровича Васильева. Она пробурила уже десять тысяч метров скважин, первая выполнила свои обязательства, взятые на 1970 год.

Сейчас передовая бригада Мегионской конторы бурения самоотверженно трудится над выполнением социалистических обязательств, принятых в честь ленинского юбилейного года и XXIV съезда КПСС.

М. ПАРФЕНЮК,
секретарь партийной организации Мегионской конторы бурения.

Растет „мягкое золото“

На звероводческой ферме коопзверопромхоза в Корликах — триста десять серебристо-черных лисиц и сто семьдесят песцов.

За ростом молодняка внимательно следят звероводы. На ферме заготовлено достаточно кормов: тридцать три тонны рыбы и сорок центнеров мяса.

Тысячи кубометров леса

В Нижневартовском леспромхозе создано три вахтовых участка. В августе первенство в социалистическом соревновании завоевал участок Комсомольского лесопункта, расположенный в Колек-Егане.

Работает на участке три бригады лесорубов и одна — сплавщиков. За месяц заготовлено и поставлено потребителям — различным организациям Нижневартовского — три с половиной тысячи кубометров леса.

Это в основном стройлес, столбы, пиловочник.

Предсъездовскую трудовую вахту хорошо несут бригадир малой комплексной бригады А. Шабалин, выполняющий дневные нормы на двести процентов, вальщик А. Ермаков, добивающийся постоянно таких же высоких результатов.

На сто девяносто процентов выполняет сменные задания на трелевке и вывозке леса тракторист Д. Полубаев.

И. ВОЛКОВ,
директор леспромхоза.

Хорошо поработали

На 123,3 процента выполнили августовский план киноустановки Нижневартовского района. Двадцать одна киноустановка обслуживает нефтяников и строителей, рыбаков и охотников.

В социалистическом соревновании лучшими признаны киномеханики из клуба «Юбилейный», Л. Кулешова и В. Губрий. Хорошо демонстрируют фильмы опытный киномеханик М. Алин из Больше-Тархово и Р. Абдуллин из Охтеурья.

А. ЛОПАТКИН,
директор районной киносети.

ТХУ — в действии

Первый блок термохимической установки на центральном товарном парке Нижневартовского прошел испытания на нефти. Испытательные работы проводились пока не на полную мощность.

Цель проверки — выявление основных показателей экспериментальной установки. Сейчас блок ТХУ будет испытан на разных режимах работы.

Проводили опробование термохимической установки комсомольско-молодежные вахты операторов А. Чекмасова и Л. Лагучиной, С. Пикмана и В. Лехненко.

А. СТЮФ,
зам. начальника цеха подготовки и перекачки нефти НПУ им. Ленина.

880 центнеров сена

На первое сентября в Мегионском отделении совхоза «Нижневартовский» травы скошены на площади в 650 гектаров.

Застоговано 880 центнеров сена.

На сенокосных работах хорошо трудится агрегат тракториста И. Гордеева.

п. Мегион.

А. ИВАНОВ.

В 1933 году на Магнитогорском металлургическом комбинате была выдана первая тонна стали, а на днях в жизни коллектива предприятия произошло волнующее событие — состоялся торжественный выпуск 200-миллионной тонны стали, выплавленной здесь.

Магнитка — это символ индустриализации нашей страны. Каждый металлург комбината гордится тем, что он работает на Магнитке и продолжает славные традиции отцов. Именно поэтому такой широкий размах приняло соревнование за право вести юбилейную плавку. Соревновались не только сталевары — с большим воодушевлением трудились в эти дни и доменщики, и коксохимики, и прокатчики.

В ходе соревнования за право плавить 200-миллионную тонну стали высоких производственных успехов добилась бригада сталевара Н. Д. Аверьянова, которая



за первое полугодие 1970 года заняла первое место по Министерству черной металлургии СССР. Николай Давыдович работает на Магнитке около 30 лет, кавалер ордена Ленина.

НА СНИМКЕ: сталевар печи № 4 мартеновского цеха № 2 Н. Д. Аверьянов.

Фото Б. Клипиницера.
Фотохроника ТАСС.

Всякая школа славна не числом,

С 25 по 27 августа в Нижневартовском проходило августовское совещание учителей, которое стало хорошей традицией — в канун нового учебного года оглянуться назад с тем, чтобы еще раз выверить, что же было сделано в течение минувшего года, подумать, что предстоит учительским коллективам сделать в новом учебном году.

Первые два дня работали районные методические объединения учителей, а 27 августа в клубе «Юбилейный» состоялось пленарное заседание.

Участники совещания прослушали доклад секретаря райкома КПСС С. Д. ВЕЛИКОПОЛЬСКОГО «О ходе выполнения Постановления ЦК КПСС и Совета Министров СССР «О мерах дальнейшего улучшения работы средней общеобразовательной школы». С докладом «О XVI съезде ВЛКСМ и задачах школьных комсомольских и пионерских организаций» выступил первый секретарь обкома комсомола Г. И. ШМАЛЬ.

В прениях приняли участие директор Нижнеартовской средней школы № 1 А. П. СУЩАЯ, завуч Нижневартовской средней школы № 2 А. А. ШАРОГЛАЗОВА, секретарь партийной организации Нижневартовской средней школы № 1 Заслуженный учитель школы РСФСР В. М. ВИНОКУРОВА, учительница Мегионской средней школы Т. И. ПЕТРОВА, учительница Нижневартовской средней школы № 1 С. В. ОСКОЛКОВА, директор Нижнеартовской школы рабочей молодежи Т. Д. ШУВАЕВ, директор Ларьякской средней школы В. И. ПОНЬКИН, секретарь партийной организации Мегионской средней школы Н. Н. ДАНЬШИН, начальник строительного управления № 18 И. И. МАРЧЕНКО, председатель обкома профсоюза работников просвещения, высшей школы и научных учреждений А. С. КЛИМОВИЧ.

Затем состоялось посвящение молодых выпускников вузов и техникумов в учителя. Пятнадцать выпускников высших и средних педагогических заведений торжественно поклялись быть верными делу, которому решили посвятить свою жизнь. Тепло напутствовала молодых коллег по профессии Заслуженный учитель школы РСФСР М. Н. ШИШИНОВА.

Заместитель председателя исполкома районного Совета С. Н. КОЖЕВНИКОВ вручает лучшим школам района за достигнутые успехи ученическими коллективами Нижневартовским средней № 1 и восьмилетней школам переходящие Красные знамена.

Большой группе учителей вручены Почетные грамоты и поздравления.

Улучшать качество обучения и воспитания школьников

ИЗ ВЫСТУПЛЕНИЯ СЕКРЕТАРЯ РАЙКОМА КПСС С. Д. ВЕЛИКОПОЛЬСКОГО

За последние годы произошли качественные изменения в содержании образования. Планомерно вводятся новые программы обучения, отражающие современное состояние научно-технического прогресса. Начальная школа переходит с четырехлетнего на трехлетний срок обучения. Наступающий учебный год является решающим во всей этой работе, связанной с совершенствованием системы обучения и воспитания школьников. Успехи ее закладываются сегодня, они во многом зависят от того, как школы, учителя, учащиеся будут вооружены всем необходимым для занятий.

Партийные и советские, комсомольские и педагогические организации района провели большую работу по подготовке к переходу на новые программы. Учителя района восприняли новые задачи, поставленные перед школой, как составную часть движения к коммунизму. На новые программы были переведены 23 класса в одиннадцати школах. Предусмотренный новыми программами объем учебного материала в проверенных школах был изучен своевременно и полностью. Успеваемость по району в первых классах, работающих по новым программам, составила 97,4 процента, что выше общей успеваемости по начальным классам на 0,4 процента. В восьми школах она составила 100 процентов.

Многие учителя, хорошо организуя учебные занятия по новым программам, добились прочных знаний учащихся, не перегружая их домашними заданиями. Это Т. А. Агрицкая (школа № 1 Нижневартовского), Н. П. Белоусова и Н. Г. Литвинова (школа № 2), Г. В. Синицына и Р. А. Лазарева (Нижневартовская восьмилетняя, ныне средняя № 3), В. П. Волкова и С. Н. Галиуллина и многие, многие другие.

Но не все еще удается учителям в работе по новым программам. Возникает немало трудностей. Повышение теоретического уровня программ по русскому языку и математике пока не оказывает существенного влияния на осознанное и прочное овладение учениками умениями и навыками. Часть учителей не уделяет должного внимания развитию речи учащихся, словообразованию, анализу слов и предложений.

Задача учителей — учесть недостатки, недочеты прошлого года, постоянно повышать свое педагогическое мастерство через самоподготовку, активно участвовать в работе районных и школьных методических секций, посещать уроки передовых учителей.

Многие школы нашего района добились некоторого повышения количественных и качественных показателей. Общая успеваемость по району составила 95,1 против 92,4 процента в предыдущем учебном году. Количество второгодников сократилось на 78 человек. Три школы (Колек-Еганская — заведующая т. Коломейцева, Больше-Ларьякская — заведующий т. Коробченко, Былинская — заведующая т. Безрукова) закончили учебный год со стопроцентной успеваемостью.

Однако честно и открыто следует сказать о серьезных недостатках и упущениях. За истекший год 257 учащихся из 5221 оставлены на второй год. Значительно ухудшились качественные показатели в Чехломеевской, Вампугольской, Ваховской и Большетарховской школах.

Одной из причин слабой успеваемости является недостаточный контроль и руководство учебно-воспитательным процессом со стороны районо, партийных организаций, директоров и завучей школ.

Практика показывает, что только там, где руководители школ в тесном контакте с общественными организациями направляют усилия педагогического коллектива на творческую работу, умеют беречь время учителя, правильно расставлять педагогические кадры, использовать способности и возможности каждого члена коллектива, можно ожидать успеха.

Так, партийная организация и руководители Ларьякской средней школы В. И. Понькин и К. М. Егорова работают над проблемой совершенствования современного урока. Практически это привело к резкому сокращению пробелов в знаниях учащихся, улучшило качество знаний. Слаженно работает педагогический коллектив Нижневартовской средней школы № 1, начинают складываться хорошие коллективы в Нижневартовских средних школах № 2 и № 3, в Мегионской средней школе.

За последние четыре года в районе работают четыре средних, четыре восьмилетних, десять начальных школ и девять интернатов, в которых в истекшем году на полном государственном обеспечении воспитывалось 488 учащихся, в том числе 340 детей коренной национальности. Широко развернулась сеть групп с продленным днем обучения. Этой формой обучения и воспитания охвачено 337 учащихся первых—четвертых классов.

С каждым годом все шире развертывается строительство детских дошкольных учреждений и школ. В настоящее время более 75 процентов детей учатся в новых зданиях школ, построенных за последние годы. Контингент учащихся в связи с освоением нефтяных богатств ежегодно в школах нашего района растет. На конец прошедшего учебного года он составил 5221 учащихся, из них детей коренной национальности 392.

Главное условие перехода к всеобщему среднему образованию — неукоснительное выполнение закона о восьмилетнем всеобуче. В последние годы восемь классов заканчивают почти все подростки. Только в этом учебном году из фонда всеобуча на оказание материальной помощи израсходовано 7357 рублей. У нас созданы необходимые условия для обеспечения восьмилетнего всеобуча.

Однако отсев из первых — восьмых классов сокращается крайне медленно. Так, в Нижневартовской средней школе № 1 без уважительной причины в 1968—69 году отсеялось шесть человек, в 1969—70 учебном году, по неточным данным, — двое. Есть случаи отсева в школах Мегиона, Ларьяка и Ваховска. План приема в девятые классы из года в год не выполняется. Руководители школ, партийные и профсоюзные организации еще не придают достаточного внимания этому вопросу.

Переход к всеобщему среднему образованию немыслим без четкой работы вечерних и заочных школ. Состояние вечернего и заочного обучения в районе остается неудовлетворительным.

Педагогические коллективы школ рабочей молодежи не проявляют настойчивости в работе с руководителями предприятий, большинство которых не создает нормальных условий для обучения молодежи, что ведет к массовому отсеву и пропуску занятий.

Если число учащихся в начале учебного года в школах рабочей молодежи 8—11 классах 368 человек, то к концу минувшего года их осталось 251, то есть отсеялось 117 учащихся.

Педагогическим коллективам вечерних школ предстоит в новом учебном году много сделать, чтобы добиться заметного сдвига в деле повышения уровня знаний учащихся. Первоочередной задачей является комплектование школ учащимися.

Качество работы школы, ее педагогического коллектива во многом зависит от того, насколько четко и умело районо и методический кабинет направляют деятельность школ, оказывают им помощь, как квалифицированно поставлено инспектирование школ и т. д. Определенную работу проводит районный методический кабинет по повышению квалификации учителей. За минувший учебный год было подготовлено 27 семинаров для директоров и завучей, учителей начальных классов и предметников. В районе работало 11 методических секций.

В период массового перехода на новые программы возрастает роль кустовых методических объединений учителей, основной задачей которых является более конкретное руководство самообразованием учителей, обсуждение актуальных вопросов нового содержания и методов обучения.

Основным содержанием работы методических объединений в 1969—70 учебном году было изучение хода работы по новым программам в школах района, обсуждение наиболее трудных разделов программы по математике и русскому языку. Кустовые методические секции оказывали практическую помощь учителям, работающим в первых классах, предметникам и руководителям школ.

Районный методкабинет за многие годы впервые обобщил опыт лучших учителей района Н. П. Белоусовой, Н. Ф. Замараевой, Н. Н. Бударина, Р. А. Лазаревой, Е. Г. Деминой.

Однако внутри школ работа по обобщению и распространению передового опыта не проводится. В новом учебном году руководителям школ, методических секций необходимо ликвидировать этот недостаток.

Сейчас, когда вопросы коммунистического воспитания подрастающего поколения выдвигаются на первый план, особенно велика роль школьных партийных организаций. На коммунистов-учителей возложена серьезная задача — быть организатором, вожаком педагогического коллектива, сплотить его, вести за собой. Однако в работе партийных организаций имеются серьезные недостатки. Порой коммунисты уходят от острых проблем, стоят в стороне от жизни коллектива, занимают позицию невмешательства в школьные и общественные дела, мирятся с недостатками в работе, не интересуются деятельностью директоров школ и т. д.

Как положительный пример можно привести партийную организацию Нижневартовской средней школы № 1. Здесь на открытых партийных собраниях не раз серьезно поднимались вопросы педагогического мастерства, о роли учителя-коммуниста, шла речь о работе комсомольской организации школы и т. д. Активно действовала и партийная организация Ларьякской школы. Здесь не боялись критиковать недостатки друг друга, прямо говорили об ошибках.

Огромные по своим масштабам и значению задачи коммунистического строительства в нашей стране требуют, чтобы школа формировала коммунистическое мировоззрение учащихся, обеспечивала всестороннее гармоническое развитие личности школьников. Подготовка к Ленинскому юбилею способствовала некоторому улучшению воспитательной работы. Проведенный Ленинский зачет явился важнейшим средством организационного укрепления школьных комсомольских организаций.

Наиболее успешно проведен Ленинский зачет в Нижневартовских школах № 1 и № 2 и Мегионской средней школе. В средней школе № 3 штаб «Учись на совесть» взял в свои руки результаты успеваемости учащихся, внеклассную работу, дежурство по школе и т. д.

Однако еще слабо используются имеющиеся возможности для улучшения воспитания учащихся. На счету школьной комсомолии и пионерских организаций мало больших, интересных дел, которые бы оставляли глубокий след в душах ребят.

Мы по праву считаем школу организующим научным центром воспитательной работы с детьми. Но мы знаем и другое, что школа без семьи и общественности не сможет справиться с этой задачей, особенно в период массового перехода школ к осуществлению всеобщего среднего образования. При всех школах Нижневартовского, в Мегионе, Ларьяке работают родительские комитеты. А вот Советы содействия, если и созданы формально в некоторых школах, то работы никакой не проводят. Чтобы хорошо работали Советы содействия, надо, чтобы руководители шефствующих предприятий, хозяйств и организаций были более внимательны к школе. Можно назвать многих руководителей, которые проявляют отеческую заботу о школах. Это бывший начальник СМУ-5 М. Н. Палкин, начальник конторы бурения В. И. Хлюпин, начальник НПУ имени Ленина Р. И. Кузоваткин, главный инженер СУ-13 Р. Э. Ланге. Но хотелось бы, чтобы помощь школе была не только материальной; необходимо, чтобы шефы помогали в обучении и воспитании школьников.

Многообразны формы связи школы, семьи и общественности, накоплен большой опыт, но он не используется. Задача состоит в том, чтобы в новом 1970—71 учебном году объединить эти силы и направить на улучшение учебно-воспитательной работы в школах.

Школьное дело—

ИЗ ВЫСТУПЛЕНИЯ ЗАСЛУЖЕННОГО УЧИТЕЛЯ ШКОЛЫ РСФСР В. М. ВИНОКУРОВОЙ

На переднем крае идеологической борьбы всегда был учитель. Работа школы, работа учителя находится под пристальным вниманием нашей партии. Уже давно школьное дело стало делом партийным. Велика роль партийной организации школы. Она направляет и дает настрой всей работе коллектива, воспитывает творческое отношение к своим обязанностям.

Я расскажу о работе коммунистов средней школы № 1. Наша школа особенная. Многие ее учителя — бывшие ученики этой школы.

Минувший учебный год начали мы с открытого партийного собрания на тему «Владимир Ильич Ленин и советское учительство», где еще раз сказали о том, какое огромное внимание уделял Владимир Ильич Ленин школе, и как должен работать наш коллектив, чтобы достойно встретить столетний юбилей вождя. Для учителей был проведен методический семинар на тему: «Как, применяясь к возрасту детей, изучать документы Московского совещания коммунистических и рабочих пар-

а славою своих учеников

(Н. Пирогов).

Больше творческой инициативы

ИЗ ВЫСТУПЛЕНИЯ УЧИТЕЛЯ МЕГИОНСКОЙ СРЕДНЕЙ ШКОЛЫ Т. И. ПЕТРОВОЙ

КОЛЛЕКТИВ учителей Мегионской средней школы, выполняя задачи, поставленные партией и Правительством перед школой, придает большое значение и содействует как развитию творческой инициативы каждого учителя, так и всемерному развитию самодеятельности учащихся. Конкретные формы самодеятельности складываются, прежде всего, в процессе пионерской и комсомольской работы. 1969—70 учебный год для пионерской дружины имени Н. Островского и комсомольской организации нашей школы, как и для всех других, был особенным, ленинским.

Пионеры участвовали во всесоюзном походе «Заветам Ленина верны», а комсомольцы — в эстафете «Дорогой ленинской мечты». Двухлетний пионерский поход завершился созданием в школе Ленинской комнаты, а комсомольская эстафета — тремя этапами ленинского зачета и стодневной трудовой вахтой.

Совет дружины, старшие пионерские вожатые и классные руководители пионерских классов не опекали ребят, не работали за них, а давали поручения, советовали, как выполнять эти поручения, контролировали их выполнение. И наши пионеры с большим интересом, с увлечением выполняли поручения, а нередко и сами многое изобретали. Пионеры выявили участников Великой Отечественной войны, которые трудятся на предприятиях поселка, сфотографировали их, взяли интервью о боевых делах и трудовых буднях, и все свои находки и открытия оформили в альбомах.

Таким же путем были подготовлены история развития Мегионской нефтеразведочной экспедиции и поселка, история родной школы, достижения ударников коммунистического труда. О пионерском празднике, проведенном в школе накануне Дня Советской Конституции, подробно сообщалось в нашей районной газете. Я только подчеркну, что в ходе подготовки к этому празднику пионеры проявили исключительную изобретательность: шили костюмы, разучивали песни и танцы народов нашей страны, знакомились с национальными традициями и обычаями. И за всем этим стояли внимательные, инициативные, думающие учителя и старшие пионерские вожатые.

Наши лучшие классные руководители К. И. Свиридова, М. М. Плесовских, Р. В. Данышина, П. М. Кочевникова, В. Д. Щукарева, К. А. Спиридонова, В. Д. Стрелкова, А. С. Лосева не формально относятся к развитию инициативы, а вкладывают в это дело всю душу, весь свой педагогический опыт. Этих товарищей вместе со своими воспитанниками можно видеть и в поселковом радиоузле, и на клубной сцене, и в цехах и бригадах промышленных предприятий, и на родительских собраниях, словом, везде.

Старшие наши учащиеся в большинстве являются комсомольцами и подготовлены для более серьезных дел, чем пионеры; они имеют определенные навыки участия в общественной жизни, в известной мере проявляют самостоятельность, осознают свою ответственность, но в то же время нуждаются в педагогической помощи. Взять, например, Ленинский зачет. Большинство комсомольцев, получив задание или взяв обязательство, стремились во что бы то ни стало самостоятельно его подготовить. Но для нас, их старших товарищей, вполне очевидно, что ребятам нужен добрый совет, одобрение. Так, учительницы истории Н. И. Хватова и В. Д. Щукарена помогли комсомольцам в изучении трудов В. И. Ленина, научили их правильно конспектировать работы вождя.

Что касается ста ударных дней, то тут меньше всего потребовалась помощь учителей. Мы не успевали готовить задания комсомольцам. Они выполнили большой объем работ по оформлению Ленинской комнаты (изготовили и покрасили реечные стены, смонтировали электрифицированную карту Тюменской области, подготовили стенды и т. д.). Комсомольцы оказали значительную помощь отделению совхоза «Нижневартовский в заготовке кормов и в подготоке теплицы, заготовили и высадили в поселке 700 штук саженцев, посеяли семена сосны на площади 5 гектаров, сделали много других хороших дел. У истоков всех этих забот стоял комитет комсомола.

Большой политической и гражданской школой для комсомольцев являются комсомольские собрания. Вот почему их подготовке и проведению мы придаем особое значение. Тематика собраний определяется комитетом с перспективой..

Подготовка вопросов поручается тем комсомольцам, характеру и делам которых эти вопросы наиболее близки и понятны. О предстоящих собраниях все комсомольцы знают заблаговременно, готовятся к выступлениям, к критике недостатков. Часто и те, кто готовит доклад или сообщение, и те, кто хочет выступить, подходят к руководителю школы, к классным руководителям за советом и получают помощь, рекомендацию, справку.

В результате такой подготовки ни одно комсомольское собрание не было случайным, а некоторые, такие как «Есть у революции начало, нет у революции конца» и «Товарищ Ленин, мы Вам докладываем» были по-настоящему захватывающими.

Многое из того, что делается у нас на уроках, в пионерской дружине и в комсомольской организации, запечатлено в фотографиях, альбомах, репортажах, и все подчинено главному вопросу в школе — учебе. На районных слетах пионеров и комсомольцев часть этих документов мы демонстрировали.

Приезжайте к нам в школу, посмотрите на результаты труда учителей, комсомольцев и пионеров и вы лучше узнаете, как живет Мегионская школа. Мы рады поделиться нашим скромным опытом.

Воспитывать нового человека

ИЗ ВЫСТУПЛЕНИЯ ДИРЕКТОРА ЛАРЬЯКСКОЙ СРЕДНЕЙ ШКОЛЫ В. И. ПОНЬКИНА

МЫ СТРОИМ коммунизм — общество свободных тружеников, культурных и образованных, активно воздействующих своим творческим трудом на все стороны общественной жизни. Без воспитания нового человека невозможно построение нового общества. Как первоочередную задачу в области воспитания коммунистической сознательности партия выдвигает формирование научного коммунистического мировоззрения. Учителя нашей школы неустанно трудятся над тем, чтобы подрастающее поколение росло высокоидейным и беззаветно преданным делу коммунизма.

Коммунистическое воспитание и формирование коммунистического мировоззрения осуществляется прежде всего на уроке и через урок. Преподавание истории в нашей школе представляет не бесстрастное повествование о делах давно минувших, а служит средством познания закономерностей исторического развития общества.

Большую работу по коммунистическому воспитанию учащихся проводят на своих уроках литераторы Л. И. Випокурова, А. А. Голохвастова, А. М. Антипова. Они знают, что литература — не только прекрасное средство познания мира, но и сила, участвующая в развитии и преобразовании жизни. Они воспитывают у детей чувство прекрасного, чувство любви к Родине.

Вся жизнь школы в минувшем учебном году шла под лозунгом подготовки к 100-летию со дня рождения В. И. Ленина. И это не просто слова. Делалось в этом направлении очень и очень многое. Все классные часы проводились в определенном направлении: «Родина, партия, Ленин». Изучался образ дорогого вождя. Классные руководители брали темы: «Ленин и живопись», «Ленин и музыка», «Ленин в художественной литературе», «Ленин в советском кино».

Правильно отобрать художественный материал для внеклассных занятии не менее важно, чем составить программу учебной работы. Наши преподаватели используют высказывания В. И. Ленина о литературе и искусстве, подбирают специальный материал. Нередко классные часы по ленинской тематике превращаются в праздник.

Учителя и классные руководители вновь и вновь обращаются к Ленину, советуются с Лениным. Мария Федоровна Бескараваева говорит на классном часе о вежливости. Вот какой пример она приводит: к Владимиру Ильичу пришли на прием комсомольцы. Он встретил их улыбкой в самых дверях: «Проходите, проходите, молодые товарищи. Рассаживайтесь, обязательно рассаживайтесь. Ну, а девушку мы посадим в кресло!».

Воспитание на ленинском примере в этом году в нашей школе приобрело большую целенаправленность: изучение биографии Ленина, знакомство школьников с основными этапами его жизни и деятельности, изучение в доступных формах отдельных ленинских произведений, ленинских заветов молодежи, литературы о Ленине. Много говорилось о развитии науки и культуры в нашей стране за годы Советской власти, о возросшей мощи нашего государства, об успешном освоении космического пространства.

А Ханты-Мансийский национальный округ? Ведь за годы Советской власти в округе произошла поистине культурная революция. Все это — претворение в жизнь заветов Ленина, осуществление ленинской национальной политики — оказало благотворное влияние на развитие образования и культуры малых народностей. Из их среды выросли свои ученые, партийные, общественные и государственные деятели.

В школе действовал весь год комсомольский лекторий. Комсомольцы в своих выступлениях говорили о том, что Владимир Ильич Ленин начал революционную деятельность семнадцатилетним юношей, что царские власти жестоко преследовали молодого Ленина за участие в революционном движении, он был исключен из Казанского университета, арестован и выслан. И вот оказывается, что с семнадцатилетних можно много спросить. Наши старшеклассники стали задумываться над своим поведением и над тем, способны ли и они сделать хоть малую долю того, что делал для народа Владимир Ильич в их возрасте, и стремятся хоть чуточку быть похожими на него. Это, безусловно, помогало учителям в коммунистическом воспитании учащихся.

В ленинский юбилейный год мы стремились улучшить работу комсомольской организации, помогая каждому пионеру и комсомольцу достойно выполнять завет Ленина — учиться коммунизму. Все — работа пионерской организации, художественная самодеятельность, оформление школы и Ленинской комнаты — было подчинено одной цели: коммунистическому воспитанию учащихся.

Подводя итоги минувшего года, педагогический коллектив нашей школы считает, что с поставленной задачей по коммунистическому воспитанию подрастающего поколения он в основном справился.

НАШИ ЗАДАЧИ

ИЗ ВЫСТУПЛЕНИЯ ПРЕДСЕДАТЕЛЯ ОБКОМА ПРОФСОЮЗА РАБОТНИКОВ ПРОСВЕЩЕНИЯ, ВЫСШЕЙ ШКОЛЫ И НАУЧНЫХ УЧРЕЖДЕНИИ А. С. КЛИМОВИЧ

Это пятилетие было насыщено большими историческими событиями: состоялся XXIII съезд КПСС, страна готовилась к 50-летию Советской власти и 100-летию со дня рождения В. И. Ленина .Эти события наполнили и обогатили школьную жизнь интересными делами.

Многое сделано за эти годы учительскими коллективами, в том числе и коллективом учителей Нижневартовского района.

Но и нынче тоже предстоит большая напряженная работа. Внимание педагогических коллективов должно быть сосредоточено на нерешенных вопросах. И прежде всего — на повышении качества знаний учащихся по основам наук.

Все еще велико второгодничество по району: 257 человек из 5221. Серьезны пробелы в знаниях учащихся по общественным дисциплинам, которые формируют коммунистическое мировоззрение. Литература, история, обществоведение слабо используются как воспитательные средства, познавательная и образовательная их роль не очень велика в школах. Об этом красноречиво свидетельствуют выпускные экзамены в десятых классах и вступительные экзамены в вузах. Из двух нижневартовских средних школ в Тюменский пединститут пытались поступить десять человек, а зачислены только четыре.

Исключительное внимание учителей должно быть уделено совершенствованию методов обучения, развитию умственных способностей учеников, интереса к знаниям, трудолюбия.

Проходившие на августовском совещании методические объединения показали, что в районе к ним серьезно не готовятся и недооценивают их роль. Если таким же образом организуется методическая и самообразовательная работа внутри школы, то надо полагать, что большого воздействия на улучшение педагогического мастерства, повышение уровня преподавания она не окажет.

Руководителям школ серьезное внимание следует обратить на работу с молодыми учителями. Правильно поступают в Нижневартоской школе № 2, когда в годовом перспективном плане выделяют раздел — работа с молодыми учителями.

Следует отметить слабую постановку воспитательной, внеклассной и кружковой работы. Судя по материалам, представленным на районную выставку, техническое творчество находится в загоне. Никаких ребячьих поделок, заслуживающих внимания, там не представлено. Очевидно, кружки, факультативы по физике и математике, моделирование не пробили себе дорогу. Какая же тогда цена запланированным конкурсам и олимпиадам?

Существенными недостатками страдает нравственное воспитание школьников. Снижение оценок по поведению массе учащихся, исключение из школы, рассмотрение не одного десятка дел неблагополучных ребят комиссией по делам несовершеннолетних — симптомы явно нездоровые.

В районе не полностью выполняется закон о восьмилетнем всеобуче, не принимаются серьезные меры по охвату выпускников восьмых классов средним, общим и специальным образованием. План приема в девятые классы не выполняется. Многие учащиеся отчисляются за неуспеваемость. Так, в ноябре 1968-69 года в Нижневартовской средней школе № 2 была отчислена большая группа учащихся, получивших в первой четверти от десяти до 16 двоек. Спрашивается, как же их переводили из восьмого класса и учили в девятом первую четверть? Почему с такой легкостью отчислили?

Необходимо резко поставить вопрос о заочном и вечернем обучении. Без восьмилетнего образования в Нижневартовском районе среди молодежи насчитывается свыше двух тысяч человек, а обучается лишь 250—300.

Органы народного образования не объединили свои усилия для глубокой, постоянной разъяснительной работы. Разовые мероприятия — это полумера, и она не дает большого эффекта. Ясно, что контингент молодежи, прибывающей в Нижневартовский, возможно, нелегкий, не проявляет большой тяги к учению. Тем более, работа с этой молодежью должна идти в системе и по всем направлениям: школа, производство, комсомол.

В Нижневартовском районе по образованию и деловым качествам неплохие педагогические и руководящие кадры. Однако для значительного улучшения педагогической деятельности некоторым из них недостает высокой требовательности к себе и коллегам по работе, высокой ответственности за воспитание и обучение ребят, внутренней самодисциплины.

дело партийное

тий». Семинар проводила опытный пропагандист Д. Ф. Каморкина.

За семинаром последовало открытое партийное собрание на тему «Приобщать школьников к ленинскому наследию». В центре внимания партийной организации школы постоянно такие вопросы, как Ленинская комната, как сделать ее центром всей воспитательной работы. В Ленинской комнате проводятся уроки на ленинскую тему, классные часы. Только А. П. Сущая, вернувшаяся из поездки по ленинским местам, провела 47 бесед с учащимися.

Партийная организация руководит работой комсомольских учительской и ученической организаций. Коммунисты не только присутствуют, но и помогают, советуют, как лучше подготовить и провести комсомольское собрание. Интересно прошло комсомольское собрание учителей «Мои радости и огорчения». Молодые учителя высказали все наболевшее, внимательно прислушались к советам старших.

Люди нашего коллектива умеют прислушиваться к мнению своих товарищей. Каждый коммунист чувствует свою ответственность за порученное дело. Вопрос о роли учителя в современном обществе обсуждался на закрытом методическом семинаре.

Сейчас наш коллектив выработал социалистические обязательства по достойной встрече XXIV съезда КПСС.

НОВОСТИ

НАЛАДОЧНЫЕ РАБОТЫ ЗАКОНЧЕНЫ

Наладчики прорабства № 4 наладочно-монтажного управления треста «Спецмонтаж» закончили работы на самотлорских КНС-1 и КНС-2. Хорошо трудились наладочные бригады под руководством Л. Кисляченко, Г .Скоробогатова, В. Овчинникова.

К. КУРЯЕВА,
техник прорабского участка № 4.

Посвящение в рабочий класс

Торжественную церемонию посвящения в рабочие решили проводить в Нижневартовской вышкомонтажной конторе.

Каждому из тех, кто был принят на работу учеником, после сдачи экзаменов на рабочий разряд будет в торжественной обстановке присваиваться звание рабочего.

Первые кандидаты в рабочие — молодые электромонтеры, выпускники Тобольского ГПТУ № 5 В. Шустовских и В. Мухин.

Л. ПОМЫТКИНА,
наш внештатный корреспондент.

Дендрарий на земле воронежской

Неутомимый 75-летний учитель из старинного русского города Борисоглебска, Иван Семенович Закусин начал хорошее, доброе дело. Он вырастил у себя «выдающиеся по возрасту, красоте и форме деревья» — так записано в постановлении горсовета, в котором вынесено решение об охране этой редкой коллекции.

...Первые две лиственницы посадили сыновья Ивана Семеновича в 1943 году перед уходом на фронт. Дети погибли в боях. В память о них учитель вырастил возле дома клен, дуб, сосну и бересклет. А потом со всех концов страны от бывших учеников он стал получать семена и саженцы редких деревьев — манчжурского ореха, американского бархатного дерева, лимонника, многих уроженцев Дальнего Востока, Сибири, Средней Азии, Кавказа. Сейчас в дендрарии Закусина насчитывается более ста видов редких деревьев и кустарников, которые никогда прежде не росли на воронежской земле.

Воронеж.

Е. ПУЛЬВЕР,
корр. ТАСС.

МЕХАНИЗАЦИЯ МАЛАЯ, ПОЛЬЗА — БОЛЬШАЯ

Испытайте в своем хозяйстве

Несложное приспособление сконструировали сельские умельцы из совхоза «Ручьи», что под Ленинградом. Оно дает большую пользу — позволяет улучшить обработку поверхности гряд. Прежде этот процесс выполнялся поочередно с помощью различных орудий четырьмя самоходными шасси. Ручьевские рационализаторы совместили все в одной операции.

Культиватор КРСШ-2,8 они снабдили двумя туновысевающими банами, соединив их с подкормочными сотнинами. Все это крепится на самоходном шасси, внизу которого вращаются два барабана с зубьями. Они рыхлят поверхность гряд и прокладывают рядки, в которые при проходе агрегата одновременно вносятся минеральные удобрения.

Агрегат «АГ-1» позволил совхозу не только улучшить обработку гряд, но и высвободить для других целей самоходные шасси, которые были заняты при раздельной обработке почвы.

Ленинградская область.

(Корр. ТАСС).

• Наука и жизнь

КАК УБЕРЕЧЬСЯ от инфекции

Наступило похолодание. Но эта перемена погоды не должна ослаблять нашего внимания к профилактике желудочно-кишечных заболеваний.

По мнению заместителя министра здравоохранения СССР А. И. Бурназяна, необходимо постоянно помнить и выполнять важнейшие правила личной гигиены и санитарные нормы, соблюдение которых необходимо для сохранения нашего здоровья.

Прежде всего надо знать, что возбудители кишечных инфекций проникают в организм человека через рот, и одно из самых главных правил — это сохранять руки в чистоте. Ведь недаром кишечные инфекции называют «бобезью грязных рук». Выполнение такого элементарного правила, как мытье рук с мылом, уже позволяет оградить организм от миллиардов микробов, находящихся на поверхности кожи.

Следует также помнить, что возбудители болезней могут попадать в организм вместе с водой, и самый надежный способ обеззараживания воды — это кипячение. Огромную опасность для здоровья таит и купание в загрязненном водоеме.

Овощи, фрукты и бахчевые обязательно перед едой необходимо промывать в проточной воде, а еще лучше — в кипяченой, или немного подсоленной воде. Это верное средство защиты от возбудителей кишечных заболеваний.

Следует соблюдать осторожность и при употреблении молочных продуктов. Даже недолгое хранение их без холодильника, а тем более транспортировка и перевозка на расстояние делает их благоприятнейшей средой для размножения большинства возбудителей кишечных инфекций. Поэтому молоко следует употреблять только в кипяченом виде, а из творога готовить сырники, вареники или запеканки.

Нужно всегда помнить, что при приготовлении пищи нельзя допускать соприкосновения с продуктами мух. Мухи—реальный переносчик возбудителей самых тяжелых кишечных заболеваний — дизентерии, холеры, брюшного тифа и других.

Повышенные требования чистоты должны соблюдаться в буфетах, столовых, кафе, на предприятиях, которые вырабатывают пищевые продукты. Пристальное внимание должно быть привлечено к местам общественного пользования, мусорным ящикам, туалетным комнатам. Их следует регулярно дезинфицировать хлорной известью или лизолом.

Надо помнить, что возбудители кишечных инфекций очень устойчивы во внешней среде. Например, возбудитель дизентерии на хлебе сохраняется до 30 дней, в молоке — свыше 20 дней, а на овощах и фруктах — около 10 дней.

Строгое и повседневное соблюдение элементарных гигиенических правил не только убережет каждого из нас от опасного заболевания, но и предотвратит возможное распространение кишечных инфекций.

Ну а что предпринять, если вдруг вы или члены вашей семьи, соседи почувствовали себя плохо?

Нужно немедленно обратиться к помощи врача или фельдшера, а до этого ничего не есть, но стараться пить больше кипяченой воды.

Острые кишечные заболевания потому так и называются, подчеркивает заместитель главного врача СССР В. Ф. Попов, что начинаются они остро и протекают бурно. Резкое расстройство кишечника, высокая температура, рвота, боли в животе — уже при одном из этих симптомов необходимо срочно обратиться за помощью к врачу. Ни в коем случа нельзя заниматься самолечением. Применение лекарственных средств без предписания врача, а в особенности антибиотиков, не только не поможет, но и чревато тяжелыми последствиями.

Только своевременно оказанная квалифицированная медицинская помощь может обеспечить быстрое и полное выздоровление, устранит опасность заражения для окружающих.

Помните: только медицина обладает всеми необходимыми средствами для лечения желудочно-кишечных заболеваний. Только принятые своевременно меры предупредят дальнейшее распространение инфекции, если она появилась.

Москва.

(Корр. ТАСС).

Редактор В. КОРЧЕМКИН.

В мире интересного

«Скоростные» туманности

Необычно высокую скорость расширения двух планетарных туманностей в созвездии Лисичка — более двухсот километров в секунду — зарегистрировали с помощью спектрографа ученые Казахстана.

Эти «скоростные» туманности выглядят на фотографиях ночного неба, как слабо светящиеся точки. До последнего времени ученые практически не располагали данными об их строении и физических свойствах: в силу ряда причин наблюдение за ними затруднено. Получить спектры этих туманностей позволила новая электронно-оптическая аппаратура, которая установлена в обсерватории, расположенной в северных отрогах Тянь-Шаня, близ Алма-Аты.

Чрезвычайно быстрое расширение туманностей пока не получило объяснения.

Тундра в... Литве

Литовскому любителю северной экзотики нет надобности отправляться в дальнее путешествие за Полярный круг, чтобы увидеть его ландшафт. Достаточно поехать в северо-западный уголок республики, чтобы очутиться в тундре. На ковре из мха разбросаны низкорослые ели, карликовые березки, ольхи. Местность усеяна гранитными глыбами — в дождливую пору в почву подолгу не просачивается вода.

Это — шаукляйские морены Скуодасского района, названные местными жителями «литовской тундрой».

Несколько десятков тысячелетий назад последний ледник нагромоздил здесь огромные валуны. Он приволок их сюда со дна Балтийского моря, с Аландских островов, Скандинавского полуострова и Финляндии. В миниатюрной тундре, занимающей площадь в 350 гектаров, животный мир приспособился к северной растительности. Даже сама полигонная почва, чрезвычайно редко встречающаяся в Литве, напоминает земной покров Заполярья.

Шаукляйские морены являются местом паломничества экспедиций геологов, ботаников и зоологов. **(Корр. ТАСС).**



Ханой. Велосипед — основной вид транспорта жителей столицы ДРВ. После трудового дня улицы города заполняются тысячами велосипедистов.

На снимке: на улице Чанг Тиен, в центре Ханоя.

Фото В. Соболева. Фотохроника ТАСС.



Новая Зеландия. Среди капиталистических государств эта страна занимает по количеству овец третье место, по настригу и экспорту шерсти — второе.

На снимке: пункт сдачи овечьей шерсти. Тяжел здесь труд рабочих.

Фото Камера Пресс—ТАСС.

ХАНТЫ-МАНСИЙСКОЕ СЕЛЬСКОЕ ПРОФЕССИОНАЛЬНО-ТЕХНИЧЕСКОЕ УЧИЛИЩЕ № 8
ПРОДОЛЖАЕТ ПРИЕМ УЧАЩИХСЯ НА 1970—1971 УЧЕБНЫЙ ГОД

Училище готовит **трактористов-механизаторов** для лесной промышленности и **трактористов** третьего класса для сельского хозяйства.

В училище принимаются юноши не моложе 15 лет (для подготовки трактористов лесной промышленности) и не моложе 16 лет (для подготовки трактористов сельского хозяйства) с образованием 8 классов и выше.

Срок обучения специальности трактористов лесной промышленности два года и трактористов сельского хозяйства — один год.

Все принятые в училище обеспечиваются бесплатным питанием, форменным обмундированием, постельными принадлежностями, учащимся предоставляется общежитие, а трактористам сельского хозяйства, кроме того, выплачивается стипендия в размере 10—20 рублей.

Начало занятий на отделении трактористов лесной промышленности с 1 сентября, трактористов сельского хозяйства — с 1 октября с. г.

Для поступления в училище необходимо выслать на имя директора следующие документы: заявление, документ об образовании (подлинник), свидетельство о рождении (подлинник), автобиографию, характеристику с места работы или учебы, четыре фотокарточки размером 3х4 см., направление от колхоза или совхоза (для поступающих на сельскохозяйственное отделение).

Паспорт, военный билет, приписное свидетельство и трудовая книжка предъявляются лично.

Медицинская комиссия проводится по приезду в училище.

Адрес училища: гор. Ханты-Мансийск, ул. Ленина, 51, СПТУ-8.

НАШ АДРЕС И ТЕЛЕФОНЫ: Рабочий поселок **НИЖНЕВАРТОВСКИЙ, улица Пионерская, 6 ТЕЛЕФОНЫ: редактора — 0-98, зам. редактора — 0-85, промышленного отдела — 0-85 (2 звонка), ответственного секретаря и отдела писем — 0-87, типографии — 0-87 (2 звонка).**

Нижневартовская типография управления по печати Тюменского облисполкома

Больших трудовых успехов вам, нефтяники!

Пролетарии всех стран, соединяйтесь!

НАВСТРЕЧУ XXIV СЪЕЗДУ КПСС

ЛЕНИНСКОЕ ЗНАМЯ

ОРГАН НИЖНЕВАРТОВСКОГО РАЙОННОГО КОМИТЕТА КПСС И РАЙОННОГО СОВЕТА ДЕПУТАТОВ ТРУДЯЩИХСЯ ТЮМЕНСКОЙ ОБЛАСТИ

№ 107 (2777) Год издания 30-й | СУББОТА, 5 СЕНТЯБРЯ 1970 г. | Цена 2 коп.

6 сентября— ВСЕСОЮЗНЫЙ День работников нефтяной и газовой промышленности

В океан нефти

Нефтедобывающая промышленность СССР высокими темпами наращивает добычу жидкого топлива. Реками и ручейками с разных промыслов страны полнится океан «черного золота».

Не остаются в долгу и промысловики Нижневартовского района. В честь своего праздника они рапортуют: августовский план перевыполнен.

С начала года добыта 121 тысяча тонн сверхплановой нефти. В трубопроводы закачано и отправлено водным путем около пяти миллионов тонн жидкого топлива.

А. ФОМЕНКО,
инженер-экономист.

Труд ударный, труд упорный

В преддверии Всесоюзного Дня работников нефтяной и газовой промышленности наш корреспондент попросил заместителя начальника цеха подготовки и перекачки нефти А. В. СТЮФА рассказать о трудовых делах коллектива.

Ниже приводится его ответ.

— Августовский план по откачке нефти мы выполнили на 105,5 процента.

Свой праздник коллектив встречает и другими трудовыми победами. Окончено строительство и проведено опробование первой очереди экспериментальной термо-химической установки, пущена в эксплуатацию вторая по счету концевая трапная установка, полным ходом идет строительство четырех резервуаров емкостью по пять тысяч кубометров каждый для приема самотлорской нефти.

Не могу не отметить и передовиков нашего производства операторов В. Лехненко—секретаря комсомольской организации цеха и С. Пикмана, слесаря В. Бородина, операторов перекачки нефти К. Медведеву и А. Ибрагимову.

Встречая праздник достойно

Каждому живущему здесь, в некогда глухом таежном крае, праздник этот — Всесоюзный день работников нефтяной и газовой промышленности — особенно дорог. Ведь не кто-нибудь, мы сами, как поется в песне, — нефтяные короли. Мы буровые вышки строим, мы добываем сокровища из подземных кладовых и не где-нибудь, а на Самотлоре, нефтяной жемчужине страны, и на других богатейших площадях — на Ватинском и Мегионском месторождениях.

Нефть... Это мощь нашей Родины, ее дальнейший расцвет. И как нам не гордиться тем, что по запасам нефти СССР занимает сейчас одно из первых мест в мире и второе — по ее добыче. Вот уже более десяти лет Советский Союз имеет самый высокий в мире годовой прирост добычи нефти. В нынешнем, завершающем году пятилетки, нефтяники намерены рапортовать Родине о добыче свыше 350 миллионов тонн ценнейшего сырья.

Советские геологи обнаружили мощные кладовые жидкого топлива на больших глубинах. Уже сейчас есть скважины, которые достигают шести километров. Взять такую глубину в короткое время буровикам помогает новейшая техника.

В нынешнем году заложена база для ускоренного развития молодых нефтяных районов. Речь идет о Тюменской и Томской областях, о Мангышлаке, Белоруссии, Удмуртии. В предстоящей пятилетке тюменские и томские промыслы будут давать в год по 100—120 миллионов тонн нефти! Такое количество ее не давал в прошлом ни один нефтяной район.

По запасам природного газа СССР занимает первое место в мире. В недрах страны обнаружено свыше 80 триллионов кубических метров голубого топлива.

600 газовых месторождений разбросаны по всей территории нашей страны. Самые крупные из них — Юбилейное, Медвежье и Уренгойское, как и нефтяные, расположены в Тюменской области. По своим запасам они превосходят все открытые ранее месторождения планеты.

Богатейшая сырьевая база позволяет развивать высокими темпами газовую индустрию. Вот некоторые цифры. В 1928 году в нашей стране было добыто всего лишь 0,3 миллиарда кубометров газа, с той поры его добыча возросла более чем в 600 раз!

Газ — сравнительно новый вид топлива, но он во многом превосходит все другие. В быту им пользуются сейчас почти 100 миллионов человек. В 1970 году это дешевое топливо получат еще свыше миллиона квартир.

Достойно встречает свой праздник коллектив Нижневартовского управления имени Владимира Ильича Ленина. Пятилетний план добычи нефти был завершен еще в мае нынешнего года, и с тех пор по трубопроводам и водным транспортом идет и идет сверхплановая нефть.

Впереди, как всегда, коллектив промысла № 1. На него равняются рабочие промысла № 2, электроцеха, цеха научно-исследовательских и производственных работ. Возглавляют эти коллективы И. И. Рыпковой, Г. Т. Малышкин, П. С. Тихонов, Л. Д. Рогожин.

Передовиками производства зарекомендовали себя на сегодняшний день оператор добычи нефти Михаил Аверьянович Лазарев, начальник участка промысла № 2 Рим Захарович Цапурин, газоэлектросварщик цеха ППД Лазарь Викторович Шляпкин, электромонтер электромонтажного цеха Василий Андреевич Петелин, бурильщик цеха капитального ремонта скважин Закван Давлетович Давлетшин, шофер АТК Петр Иванович Денисов.

Праздник отмечен достойно. А завтра — снова за работу. Впереди вас ждут новые дела, еще более сложные, еще более ответственные. Задачи определены. Они закреплены в договоре социалистического соревнования между коллективами нефтегазодобывающего управления «Джалильнефть» и НПУ имени В. И. Ленина. Дело чести нижневартовцев — одержать победу в этом соревновании.

СЕНОКОСУ—УДАРНЫЕ ТЕМПЫ!

● В РАЙКОМЕ КПСС

О ходе заготовки кормов в совхозе

Бюро Нижневартовского райкома КПСС рассмотрело вопрос о заготовке кормов в Нижневартовском совхозе. На 5100 тонн сена во всех отделениях совхоза заготовлено лишь 2200 тонн. Обстановка с обеспечением скота грубыми кормами создалась очень сложная.

Учитывая большую помощь совхозу, оказываемую промышленными предприятиями района, на первое сентября можно было бы застоговать 3 тысячи тонн сена и к 15 сентября (при доведении ежедневной заготовки сена до 200 тонн), завершить выполнение плана. Однако плохая организация труда, необеспеченность инвентарем привели к срыву графика работ.

Хуже того, в начавшееся с 20 августа ненастье заготовка кормов почти прекратилась. Вместо того, чтобы организовать закладку силоса в наземные бурты, метку подсоленой кошенины на балаганы и шаромы, руководители совхоза не сумели перестроить работы на лугах. В результате большинство бригад ничего не делало, а многие разъехались по домам.

Сейчас по всех отделениях совхоза лежит 1600 тонн кошенины. Установившаяся погода позволяет полным ходом вести стогование сена. Бюро райкома обязало директора совхоза тов. Мармышева и всех руководителей предприятий района возобновить работы по заготовке кормов в помощь совхозу, восстановить сенокосные бригады, поставив во главе их ответственных работников, способных организовать производительную работу людей.

Руководство совхоза обязано эффективно использовать помощь шефов, оперативно руководить расстановкой и переброской бригад на участки, где шефы могли бы оказать максимальную помощь в стоговании кормов; обеспечивать всех работающих на заготовке кормов питанием, необходимыми орудиями труда, своевременно завозить соль для подсолки кошенины.

Партийные организации шефствующих предприятий должны в эти дни развернуть социалистическое соревнование среди сенозаготовительных бригад, так организовать политическую работу на лугах, чтобы каждый выполнял дневное задание: это позволит завершить план заготовки кормов во II декаде сентября и обеспечить общественному животноводству сытую зимовку.

Сено сверх плана

Коллективу Ватинской конторы бурения предстояло для оказания помощи совхозу заготовить 150 тонн сена. К выполнению этой ответственной задачи буровики отнеслись со всей серьезностью. Подобрали людей, разбили их на бригады, обеспечили литовками, граблями и вилами. В каждой бригаде назначены старшие, доведены конкретные задания.

За сенокосчиками закрепили самоходную баржу и это позволило своевременно обеспечить их всем необходимым. Постоянно на покосе работало 25 человек. Все вопросы организации труда, питания решали совместно с руководителями Мегионского отделения совхоза.

Такая слаженная работа помогла коллективу своевременно не только выполнить, но и перевыполнить задание, хотя все работы велись вручную Застоговано и сдано совхозу 180 тонн сена. Работы на заготовке кормов мы не прекратили и заготовим еще 20—25 тонн сена.

Б. ЖУМАШЕВ,
зам. начальника Ватинской конторы бурения.

ДОЖДЬ— НЕ ПОМЕХА

Несмотря на сильное ненастье, стоявшее в последней декаде августа, успешно вела работу по заготовке кормов бригада рабочих УПТК треста «Мегионгазстрой», приехавшая в эти дни на угодья за Вахом с целью оказания помощи Нижневартовскому совхозу в заготовке кормов.

Возглавил бригаду из 30 рабочих начальник УПТК Иван Иванович Кугаевский. Несмотря на дождь, они вели метку подсоленой кошенины на балаганы и заготовили 30 тонн сена. При проверке через десять дней оказалось, что заготовленное бригадой сено прекрасно сохранилось.

Так делом отвечают рабочие управления производственно-технологической комплектации на решения июльского Пленума ЦК КПСС.

Я. МАРМЫШЕВ,
директор Нижневартовского совхоза.

Энергия качает нефть

Первого сентября в 21 час 45 минут состоялось второе торжественное событие, связанное с приходом в Нижневартовский район электроэнергии Тюменской ТЭЦ.

В этот день, спустя декаду после пропуска по ЛЭП энергии, перекачивающая станция на Нижневартовском товарном парке первой перешла на работу по постоянной схеме питания от подстанции, получающей энергию по ЛЭП-500 Тюмень — Сургут и ЛЭП-220 Сургут — Нижневартовский.

С этого дня энергия Тюменской теплоэлектроцентрали качает самотлорскую нефть на Сургут и дальше на Омский нефтеперерабатывающий завод.

В. СЕРГЕЕВ.

ЗДЕСЬ НЕФТЯНЫЕ КОРОЛИ

ВПЕРЕД И НА СТУПЕНЬКУ ВЫШЕ

ВЧЕРА коллектив, возглавляемый тобою, был впереди. И сегодня, и завтра, и послезавтра. Впереди каждый месяц, каждый квартал, каждый год... Можно зазнаться, задрать кверху нос. А это уже плохо, это уже начало конца. К счастью, крепкий организм Ивана Ивановича Рынкового, заведующего промыслом № 1 Нижневартовского нефтепромыслового управления имени Ленина, к этому коварному недугу оказался совершенно невосприимчив.

Рынковой — человек скромный, однако он смел и принципиален, когда дело касается интересов предприятия, интересов государства, и не боится сказать в глаза собеседнику то, что он о нем думает.

На авторитетных собраниях и совещаниях люди с интересом слушают выступления заведующего нефтепромыслом № 1, потому что в его речах всегда содержится какая-то новая мысль или новый подход к решению старого вопроса.

Как-то пионеры, приветствуя делегатов районной партийной конференции, продекламировали:

Иван Иваныч Рынковой —
Видать, начальник с головой...

Шутка, конечно, творчество детей, а вот запомнилась! Наверное потому, что Иван Иванович и в самом деле человек думающий, инициативный. Он, кстати, небезуспешно работает над проблемами технического прогресса, над формами наилучшей организации труда.

Небезынтересна и поучительна, впрочем и типична биография И. И. Рынкового.

Родился на одном из хуторов Краснодарского края. Настало время — пошел в школу и с тех пор непрестанно учится, много работает над собой. В 1957 году закончил Краснодарский нефтяной техникум. Работал и снова учился — заочно, успешно закончил московский нефтяной институт имени Губкина.

Начинал Рынковой, что называется, с низов. Два года работал оператором добычи нефти НПУ «Ишимбайнефть», здесь же — оператором цеха контрольно - измерительных приборов. Затем — повышение: старший оператор, мастер по исследованию скважин, старший инженер сектора промысловых исследований цеха научно-исследовательских работ, начальник участка нефтепромысла.

К нам, на нижневартовскую землю, Иван Иванович приехал летом 1964 года. Стало быть, он один из первооткрывателей подземных кладовых нашего края. С тех пор Иван Иванович бессменно возглавляет нефтепромысел № 1 — передовое подразделение НПУ имени Ленина.

Сейчас Рынковой исполняет обязанности главного инженера НПУ и неплохо исполняет.

Иван Иванович молод, ему немногим более тридцати лет, он в полном расцвете творческих сил. Кстати, скоро, в сентябре, у него день рождения. Пожелаем ему крепкого здоровья, огромного человеческого счастья и, конечно же, новых успехов в работе.

Не будем скупиться на доброе слово об Иване Ивановиче. Он его заслуживает. Поэтому мы печатаем сегодня очерк «Паводок», опубликованный в № 2 журнала «Нефтяник». Очерк в какой-то степени раскрывает стиль работы тов. Рынкового, его характер и характеры воспитанных им людей.

А. СМИРНОВ.



НА СНИМКЕ: И. И. Рынковой.

Паводок

БОЛЬШОЙ паводок ожидали. Заранее поднимали штурвалы на трубопроводах, ставили на эстакады вагончики операторов, промысловое оборудование, конопатили лодки. Однако весна была затяжная, задерживалось таяние. Кое-кто уже начинал сомневаться в прогнозе гидрологов, как вдруг вода начала прибывать, до краев наполнила протоки, ринулась в пойму. В одну ночь Обь затопила просторную излучину от Нижневартовского до Мегиона и теперь напряженно, упрямо катила волны по территории первого промысла.

Затопленными оказались десятки скважин, дожимная и нагнетательная станции. Отсюда шла основная добыча управления, его плановые и сверхплановые тонны. Вся территория, сотни гектаров, вдоль и поперек исполосована трубопроводами. Тут и в обычный паводок гляди в оба, а в такой, как нынешний — особенно.

Заведующий промыслом Иван Иванович Рынковой хорошо знал это по паводку шестьдесят шестого года. Тогда выдалась такая же шальная весна. Водой подняло из траншей главный трубопровод. Разыгравшийся ветер словно соломинку бросал на волнах стальную магистраль. Нужно было срочно прекратить в нее подачу нефти. Рынковой сам вылетел на место аварии.

Вертолет кружил над тем местом, где должна быть задвижка, но внизу не было ни клочка сухой земли, куда можно было бы приземлиться. Из воды торчали лишь макушки тальника, да полузатопленный кузов гусеничного тягача.

— Снижайся!

Летчик скорее понял, чем услышал команду. Когда колеса вертолета зависли над кузовом, Рынковой открыл дверь и прыгнул на брезентовый тент, рассчитывая, что он спружинит. Но парусина легко прогнулась. Удар пришелся в бок. Боль перехватила дыхание. Но все же сил хватило, чтобы подать летчику знак «все в порядке».

С трудом Рынковой поднялся, разделся и сошел в воду. Колючий холод обжег тело. Отфыркиваясь, смельчак поплыл к месту, где из-под воды торчала вышка. Наконец он добрался до нее и нащупал ногами штурвал. Металл подрагивал от пульсирующей в трубе нефти.

«Глубоко. Придется нырять», — мелькнуло в голове у Рынкового. Он почти физически ощутил озноб от одной мысли, что можно оказаться с головой в леденящей темноте.

Диаметр трубы был большой, и задвижка закрывалась медленно. Ивану Ивановичу пришлось несколько раз выныривать и, отдышавшись, снова погружаться в воду. Наконец штурвал перестал вздрагивать, значит, поток нефти перекрыт.

Это была победа, которая, однако, не радовала: промысел пришлось остановить.

Все это Иван Иванович вспомнил, глядя из вертолета на широко разлившуюся Обь. Да... Тогда недодали тысячи тонн нефти. Случись это сейчас, потери составят в десятки раз больше.

На серой пелене воды четко вырисовывались серебряные столбики скважин, вагончики операторов, буллиты, резервуары. От объекта к объекту медленно ползли амфибии, плыли лодки. Поодаль от оборудования, отражаясь в воде, полыхали газовые факела. «Порядок, — с удовлетворением отметил про себя заведующий промыслом. — Скважины работают. Молодец Борис. Может поставить дело».

К начальнику первого участка Борису Антонову у Рынкового особая любовь. Нравится заведующему этот собранный парень. «Где Антонов — там порядок»,— говорит всегда Иван Иванович. Впрочем, так он может сказать и о многих других на промысле. Основной костяк коллектива промысла сложился еще в первый год освоения Мегиона. Потом приходили новички, которые сразу принимали уже сложившиеся в коллективе традиции. В основном они сводились к одному общему правилу — во что бы то ни стало не терять марку. И действительно, не теряют. Самые лучшие культбудки — на первом промысле, самые ухоженные скважины тоже там. А что касается выполнения плана — всегда впереди. Поэтому, когда шаимцы выступили с предложением соревноваться за право добыть в 1969 году 20-миллионную тонну нефти, первый промысел управления единогласно проголосовал «за». Никто никого не тянул за язык — сами операторы предложили сверх ранее принятых обязательств добыть еще семь тысяч тонн нефти.

Подсчитали — скважины могут дать такую добычу. Нужно только, чтобы они не простаивали. А это уже их забота — операторов, инженеров. Поэтому так внимательно следили сейчас за трубопроводами, насосами.

Вертолет летел над первым участком. Внизу по-прежнему серая пелена Оби. Но что это там на поверхности черное, продолговатое?

— Бревно, что ли.... — неуверенно сказал летчик.

— Если бы бревно, — сокрушенно сказал Иван Иванович. — Давай снижаться. Труба это...

Вертолет сделал круг и вернулся назад. Труба погрузилась, а на воде ясно был виден фонтанчик. Газ!

Теперь не оставалось сомнения: оборвались пригрузы, и труба всплыла из траншеи. Аварийный участок был еще невелик. В трубе была, вероятно, пока только незначительная трещина, через которую прорывался газ. Если сразу перехватить бандажом трещину — ничего страшного не произойдет. Можно даже не останавливать скважины. А значит, будет выполнен и месячный план. Только надо действовать. Быстрее, быстрее...

Вертолет взял курс на поселок. Прямо с посадочной площадки, от диспетчера, Рынковой связался с начальником первого участка. В наушниках затрещало, и знакомый голос сказал:

— Антонов слушает.

— Борис, на двадцать восьмом прорыв. Поднимай людей.

— Понял.

— Кого возьмешь?

— Нюняйкина, Шишинова...

— Давай, эти не подведут. Понадобится плавучий кран.

— Организую.

— Учти, на Оби шторм. Речники могут отказаться плыть, — предупредил заведующий.

— Ничего, уговорю.

— Тогда действуй.

И Рынковой побежал доставать бандаж и пригрузы.

(Окончание на 3 стр.).

● Репортаж

БЬЕТСЯ СЕРДЦЕ Самотлора

Самотлор — «пяточок» золотой чеканки: за один только оборот Земли вокруг своей оси его недра дарят человеку свыше 12 000 тонн нефти.

Строители Самотлора, видать, парни с юмором. Когда приезжаешь сюда, невольно бросается в глаза рисунок на одном из буллитов: склонился в страхе мишка над нефтяной задвижкой, а внизу аршинная надпись — «Огнеопасно».

Шутка-шуткой, а промысловики рассказывали случай. Нарисовали однажды к празднику плакаты и оставили их на ночь сушиться неподалеку от кустовой насосной станции. Поутру один из ребят пошел было забрать лозунги и увидел такое: сидит на них медведь, почесывает лапу...

— Туда парень шел с шестом, чтоб не завязнуть в болоте, а обратно примчался уже без палки, и что удивительно — ни разу не провалился! — смеялись нефтяники, вспоминая этот случай.

Да, Самотлор богат контрастами. Медведь — и мощные современные механизмы.

Городок очень компактен. Соседствуя рядом, работают здесь промысловики и «пластовики» (так называют здесь промысловики рабочих из цеха поддержания пластового давления), энергетики и строители. А дальше, за жилыми балками и металлическими коробками насосных станций, на десятки километров властвуют буровики. Одна за другой вступают в действие новые скважины.

...Вместе с заместителем заведующего нефтепромыслом Джурой Якубовичем Якубовым идем по узкой стальной трубе, ведущей к основному коллектору. Под ногами под давлением в 18 атмосфер мчится нефтяной «ручеек». Таких действующих ручейков на Самотлоре пока двадцать пять. Но через десять лет они будут исчисляться тысячами.

Подходим к распределительной «гребенке», как окрестили нефтяники сборный пункт нефти, поступающей со всех скважин. Над одной из металлических задвижек склонились двое парней в зеленых штормовках.

Познакомились. Анатолий Мельников и Николай Колесник, слесари строительно-монтажного управления № 5, проводят здесь испытание новых коллекторов. Сеноманская вода, поступающая по трубам под сильным давлением, служит своеобразным индикатором прочности пригнанных швов.

Нелегко приходится в летнее время рабочим СМУ-5. Анатолий рассказывал:

— Приподнимаешь на стыках трубу — и проваливаешься почти по пояс в болото. Нынешним летом, например, три километра труб пришлось вести к дожимной станции в невероятно трудных условиях. Никакой трубоукладчик не пройдет по болоту. Сядешь, выльешь воду из сапог, — и дальше пошел.

...С пронзительным свистом проходит газ через регулятор. Отсюда, отделяясь от нефти, он поступает на газовую турбинную станцию, расположенную неподалеку от ДНС. Здесь, у буллитов, — владения оператора Александра Федоровича Швеца. Внимательно следит он за давлением в каждой скважине, меняет режим работы станции. Но иногда случается непредвиденное. Рассказал Швец такой случай.

На главном коллекторе шла опрессовка, и неожиданно, когда стали закрывать задвижки, давление подскочило до 21 атмосферы против 18 обычных. Повышенное давление грозило остановить работу промысла.

— Поставил я помощника здесь, у регулятора газа, а сам стал следить за давлением в буллитах, — вспоминает Александр Федорович. — Бросался от одной задвижки к другой — только бы сбить давление. И так три часа подряд. Закончили опрессовку — и станция, как говорится, вошла в ритм...

...Когда писался этот репортаж, промысловики Самотлора «откачивали» последние тонны сверхплановой нефти. Этот подарок — 55 тысяч тонн «черного золота» — они преподнесли Родине в честь своего праздника — Дня работников нефтяной и газовой промышленности. За короткий срок к нефтяной реке Самотлора подключилось еще восемь эксплуатационных скважин.

В. ВИКТОРОВ.



БЕРУТ СОКРОВИЩА ЗЕМЛИ

● *Наши интервью*

Летние дороги нефтяников

Закончилась благодатная летняя пора, время отдыха нижневартовцев. В этом году многие из них побывали в туристских поездках, в домах отдыха и санаториях.

— Где и как проводили свои отпуска нефтяники? — с таким вопросом наш корреспондент обратился к П. И. Баранникову, председателю группового комитета профсоюза Нижневартовского НПУ имени В. И. Ленина.

Вот что он ответил:

— За летний период в домах отдыха и санаториях, на турбазах отдохнули и поправили свое здоровье около восьмидесяти человек. Так, например, кочегар цеха пароводоснабжения П. Языкова получила путевку в санаторий «Ленинские горы», который находится на Северном Кавказе. В алуштинском доме отдыха «Укоопспилка» поправили свое здоровье супруги Монаховы. Начальник Самотлорского участка нефтепромысла № 1 В. Иванов также отдыхал на южном берегу Крыма.

Некоторые же предпочли спокойному отдыху туристские тропы. С жизнью братской Болгарии знакомились супруги Мусалимовы, геодезист А. Ембаев. По туристским путевкам в Югославии побывали лаборант цеха научно-исследовательских и производственных работ Л. Семичева и геодезист А. Астафьев.

Безотказность, мастерство

ГАЙФУЛЛИНА Усмана Ахалиевича, электромонтера-обмотчика Мегионской конторы бурения, я встретил впервые и сразу понял: коллектив уважает его, ценит. Каждый с ним здоровается, радостно улыбаясь. На работе к нему подойдет то один, то другой — кто за помощью, кто за советом.

— Усман, как быть? Сгорел сварочный трансформатор.

— Усман, сгорел электромотор, буровая встала.

— Усман, дома у меня стиральная машина не работает.

А на днях обратился к Гайфуллину главный бухгалтер В. Г. Жарков:

— Усман, караул! Вычислительная машина «Бастрица» отказала.

Машина отказывается работать, Усман Ахалиевич — никогда. Этот невысокого роста человек, с черной вьющейся шевелюрой, с густыми черными бровями в любой момент придет на помощь. Он немногословен, но зато деловит, не любит бросать слов на ветер. Сказал — сделал. Вот и В. Г. Жарков доволен: утром принес свою «Бастрицу», а вечером она уже безотказно считала. Подошел главный инженер С. В. Томилин, сказал:

— Усман, нужно переконструировать сварочный трансформатор. Сложное дело, но ты, я думаю, сможешь.

Чем сложнее задание, тем оно для Усмана интереснее, и он с большим желанием берется за дело. Когда мы разговорились, Усман показал на груду пластин, гаек, болтов, выбранных из металлолома и сказал:

— Вот из этих железок решил собрать сварочный трансформатор.

Хочется верить, что умелец обязательно даст вторую жизнь этой куче металлолома, и тогда вступит в строй еще один трансформатор, так необходимый сейчас буровикам.

Я не раз наблюдал, с каким желанием и любовью берется Усман за дело. Попросили его изготовить несколько электропечек и плит для буровых. Другой бы сделал как попало, слепил бы уродливого «козла», лишь бы отстали. Усман к просьбе отнесся серьезно, творчески. Смотришь на все, изготовленное Гайфуллиным, и душа радуется. Красота, удобство, надежность и безопасность — его стиль.

На буровой № 17 вышел из строя электромотор виброситов (техника для очистки глинистого раствора).

— Усман, — обратился к нему исполняющий обязанности старшего механика Р. М. Закиров, — завтра на работу надо выйти раньше часа на три—четыре, подготовить электромотор для буровой № 17.

Мотор был отремонтирован в срок.

ЕСТЬ у Гайфуллина и другие хорошие качества — бережливость, например.

Был однажды такой случай. В слесарном цехе у всех на виду лежали диоды от щита управления для магнитной муфты. Усману показалось, что лежат они не на месте, взял да и припрятал подальше от завистливых глаз. Спохватились мы, загоревали:

— Пропали диоды.

— Возможно и пропали бы, да я их прибрал в надежное место, — сказал, улыбаясь, Усман.

На днях идем вместе на работу. Вдруг Усман наклонился и вытащил из грязи кусок провода, покачал головой:

— Какая бесхозяйственность! Целых два наконечника для пайки кабельных концов валяются под ногами.

И мой товарищ ,тут же очистив находку от налипшей глины, принес ее в цех.

МАСТЕРОМ высокой квалификации Усман Ахалиевич стал не сразу. В 1954—1956 годах учился в ремесленном училище города Салавата, затем два года работал в нефтяной промышленности. Подошел срок — служил в Советской Армии.

Воинская часть, в которой служил Гайфуллин, строила химический завод. Усман выполнял обязанности старшего электромонтера. Однажды от короткого замыкания загорелась высоковольтная линия. Защита не сработала, а это грозило большой бедой: мог взорваться трансформатор, сгореть подстанция.

Заметив пожар, Усман бросился бежать к подстанции, до которой было метров 400. Наконец, подбежал, запыхавшись, и под нагрузкой «вырубил» разъединитель. Вольтовой дугой обожгло лицо и руки.

На целый месяц приковала к себе больничная койка отважного солдата. Врачи Куйбышевского военного госпиталя выходили юношу, возвратили в строй.

И еще был случай, полнее раскрывающий характер Гайфуллина. Как-то прогуливался по улицам родного Салавата. Вдруг увидел, как навстречу мчавшейся «Волге» выбежала маленькая, лет четырех, девочка. Усман кинулся наперерез автомобилю и чуть не из-под колес выхватил девочку, едва успев отскочить в сторону.

Завизжали тормоза. Перепуганный шофер с кулаками бросился на Усмана:

— Что ты, такой-разэтакий, бросаешь ребенка без присмотра!

А когда разобрался, в чем дело, то, тяжело дыша, сказал:

— Ну, парень, ты молодец... спас девочку и меня. Спасибо.

Тогда Усман чудом остался жив. Правда, чудо это совершилось благодаря упорным занятиям спортом, особенно классической и вольной борьбой.

В Мегионской конторе бурения Гайфуллин работает четвертый год, «сосватал» его М. Е. Маслов, старший товарищ.

«Усман! — писал М. Е. Маслов. — Приезжай сюда, в Сибирь. Мне здесь без тебя очень трудно, не хватает специалистов, а ты, я знаю, хороший электромонтер-обмотчик».

И Усман приехал. Трудно было вначале, особенно трудно было на скважине № 507. Одна треклятая водокачка замучила, часто заливала водой электрооборудование, и буровая останавливалась. В ночь-полночь едет Гайфуллин, устраняет неисправность, либо заменяет электродвигатель.

НЕ БОИТСЯ Усман сказать в глаза человеку правду, какой бы неприятной она ни была. Не раз я слышал его суровый голос, вразумляющий товарища, который совершил тот или иной неприглядный поступок.

— Где у вас гражданская совесть? — спросил Усман, да так, что у провинившегося опускаются глаза, краснеют уши. За принципиальность, за любовь к делу товарищи избрали Гайфуллина в состав цехового комитета профсоюза.

...Кончился рабочий день. Усман прибирает инструмент, моет руки. Завтра выходной. На моторе «Вихре» он помчится по Оби, привезет домой свежей рыбы на уху. А там — снова работа.

Шестнадцать лет проработал в нефтяной промышленности Усман Ахалиевич Гайфуллин. И всю свою трудовую жизнь он будет всегда там, где добывается нефть — одно из главнейших богатств Родины.

М. КОСТИН,
рабкор.



Паводок

Антонову предстояла задача потруднее: крановщиков надо уговорить во что бы то ни стало. На реке сильно штормило. На Оби это слово означает то же, что и на море. Ветер гнал крупную волну, как в паруса, упирался в частые фермы плавучего крана, и он тяжело кренился с боку на бок, даже без нагрузки, да и к тому же дело шло к ночи.

И все же речники согласились. Кран прибыл из Нижневартовского и перед рассветом вошел из Оби в протоку к месту работы. Сюда уже подвезли железобетонные пригрузы, хомуты для стягивания трубы, сварочный агрегат. Труба, как раненый питон, то появлялась над водой, то вновь с хрипом погружалась на дно.

Предстояло сложное дело. Надо было обхватить трубу тросом, чтобы потом приподнять над водой и поставить бандаж на свищ. На это дело Рыпковой взял двоих — операторов Николая Федоровича Нюняйкина и Василия Ивановича Шишинова. Оба хотя и не так давно на промысле, но уже успели побывать в горячих переделках. Это они в прошлом году, сразу после прибытия в Мегион, ликвидировали прорыв дюккера через протоку Баграс. А дело это было тоже не из легких. До сих пор о нем вспоминают в управлении.

Все попытки подвести трос под трубу с помощью шеста были безуспешны.

— Разрешите, братцы, окунуться, — сказал Нюняйкин спокойно, будто собираясь влезть в бассейн.

Раздевшись до пояса, он взял конец троса и бросил сидевшим в лодке Рынковому и Шишинову:

— Держите крепче за ноги.

Улучив момент, когда магистраль снова всплыла, Нюняйкин быстро перегнулся через борт лодки и ушел по пояс в ледяную воду. Ему удалось подвести трос под трубу. Кран тут же захватил его концы, и сварщики приступили к установке бандажа. Металлические хомуты накрепко перехватили трубу и надежно закупорили трещину.

Уже к двум часам дня магистраль была отремонтирована. Потом до вечера и всю ночь на нее навешивали пригрузы. Только утром после восемнадцатичасового сражения со стихией в Обской протоке Баграс вернулись в поселок операторы Нюняйкин, Шишинов, Назаров, слесарь Воробьев и их товарищи. Впереди у них был новый рабочий день.

В. СТОРОЖЕВ.



У дорожных мастеров

Репортаж

...Мощный автокран К-161 поднимает бетонную плиту, и она на несколько минут повисает в воздухе. И сейчас же в дело вступают монтажники: они проводят центровку плиты. Очень важный это момент в работе, так как от правильной центровки зависит, правильно ли ляжет плита на основание дороги. А лечь она должна исключительно точно.

...Звучат команды «майна», «вира», и бетонное покрытие весом более четырех тонн медленно ложится на гравийное основание трассы.

И вот так, метр за метром, километр за километром, день за днем строят бетонированную трассу на Самотлор дорожных дел мастера из Нижневартовского СУ-909.

В тот день, когда я побывал на трассе, особых работ не велось. Причина тому — плохая погода: два дня почти беспрерывно лил дождь. А для трассовиков это — настоящий бич. Подмывает гравийное покрытие, и получается так, что, вроде бы начинаи работы снова. Но вот выдался хороший день, и трасса сразу оживает. Я наблюдал, как грейдер ровняет оставшиеся незабетонированными несколько десятков метров. Кипит работа и по отделке обочины дороги.

На строительстве этой жизненно важной дороги брошено много техники. Но, естественно, что все механизмы должны находиться в надежных, умелых руках.

...И вот встреча с крановщиком Владиславом Чехрановым. Парень он примечательный во многих отношениях. За плечами Владислава — служба в армии, строительство Токтогульской ГЭС в Киргизии. Теперь — Тюменский Север.

— Вот так и переезжаю с места на место, прямо из среднеазиатской жары на сумрачный, холодный Север, — шутит он.

Но что поделать, так уж повелось у строителей, особенно у дорожников.

В. Чехранов рассказывает о тех трудностях, с которыми приходится сталкиваться мастерам строительства дорог. Вот, к примеру, зимой 1968 года такие морозы стояли, что трескались ковши экскаваторов. А люди продолжали работать.

— А вот нынешним летом, — продолжает он рассказ, — много портят нам проливные дожди. А у нас, как у хлеборобов: каждый погожий день — это напряженная работа.

...Четыре года Владислав Чехранов строит в Нижневартовском бетонные дороги. От самой первой отметки начал он укладку плит и на самотлорской трассе. Опыт, помноженный на трудолюбие, позволяет ему перекрывать нормы в пять раз. Конечно, здесь большая заслуга и монтажников комсомольско-молодежного участка № 2, которым руководит Анатолий Мельников.

Ветеранами дорожниками являются В. Чумак, И. Толмачев, В. Черемис. Все они трудятся на нижневартовской земле с 1966 года.

А вот совсем недавно на строительстве трассы был установлен своеобразный рекорд: за один день дорожники покрыли бетоном 1350 метров полотна! Это равно годовой норме 1965 года.

Жизнь быстро идет вперед. И вот сегодня можно видеть, как за небольшой срок окрепли руки, выросло мастерство тех, кто прокладывает важнейшую магистраль к нефтяному Самотлору.

А. ЗАХАРОВ,
наш спец. корр.

Трасса Нижневартовский — Самотлор.

РЕЗЕРВЫ ВАТИНСКОГО МЕСТОРОЖДЕНИЯ

Большая нефть Нижневартовского района начиналась с Мегиона. Еще у многих свежи в памяти первые фонтаны «черного золота», полученные здесь. И все-таки это теперь уже история.

На смену Мегиону пришел гигантский Самотлор. А впереди еще новые и новые нефтеносные площади, пока мало разведанные, но, по всем данным, достаточно перспективные. Одна из них, находящаяся в начальной стадии разработки, — Ватинское месторождение. Здесь трудятся промысловики нефтепромысла № 2 Нижневартовского НПУ имени В. И. Ленина.

Корреспондент «Ленинского знамени» А. Захаров попросил рассказать о сегодняшнем дне нефтяников, о перспективах дальнейшего развития промысла управляющего Г. Т. Малышкина.

Г. Т. МАЛЫШКИН: Сегодня на Ватинской площади работает 21 продуктивная скважина. По проекту дебит нефтяных скважин предусмотрен, в среднем, 90 тонн в сутки.

Но уже сегодня можно с уверенностью сказать, что многие скважины этого месторождения превзойдут расчеты. Достаточно отметить, что четыре новые скважины, которые мы получили от буровиков с начала этого года, оказались высокопроизводительными. Еще две новых мы рассчитываем получить от буровиков в сентябре.

КОРРЕСПОНДЕНТ: Каковы же перспективы развития Ватинского месторождения?

Г. Т. МАЛЫШКИН: В 1974 году Вата должна дать стране 3,6 миллиона тонн жидкого топлива. Это во много раз больше, чем промысел дает на сегодняшний день. К 1974 году на месторождении планируется пробурить 121 скважину.

Думаем, что и качество нефти, получаемой на промысле, улучшится.

Кроме того, в перспективе дальнейшая механизация и автоматизация добычи нефти. Сейчас на промысле работает одна групповая автоматизированная замерная установка типа «Спутник». К своему празднику — Дню работников нефтяной и газовой промышленности — мы запускаем еще одну подобную установку.

КОРРЕСПОНДЕНТ: И, конечно, о людях...

Г. Т. МАЛЫШКИН: Да, в адрес людей нашего промысла в канун праздника мне хочется сказать много теплых и благодарных слов.

Оператор В. Рудольф, И. Фельк, Я. Мартын, электросварщик И. Лыков, бригада слесарей в составе И. Поташкина и И. Башкина трудятся с полной отдачей сил, перевыполняя задания. А ведь им приходится не только заниматься добычей, но и вести все работы по обустройству новых скважин: обвязке, строительству трубопроводов, подключению скважин к групповым установкам. Словом, люди эти трудятся на совесть.

КОРРЕСПОНДЕНТ: Разрешите поздравить весь коллектив нефтепромысла с праздником.

Г. Т. МАЛЫШКИН: Большое спасибо!



На Гурьевском нефтеперерабатывающем заводе имени В. И. Ленина успешно ведется монтаж колонн каталитического комплекса. С вводом его в эксплуатацию производственная мощность предприятия возрастет вдвое.

НА СНИМКЕ: монтаж колонн каталитического комплекса.

Фото Г. Кошкинцева.

Фотохроника ТАСС.

НОВОСТИ

В партию — всей семьей

Супругов Юрия Сергеевича и Тамару Семеновну Юйдемин знают в НПУ имени Ленина как толковых, растущих инженеров.

Окончив Томский политехнический институт в 1966 году, оба они приехали в Нижневартовский и стали работать в цехе научно-исследовательских и производственных работ. Тамара, начав оператором, сейчас — инженер лаборатории физики пласта. Муж ее — начальник научно-исследовательской лаборатории гидродинамических и промысловых исследований.

Недавно партийная организация приняла супругов кандидатами в члены КПСС. Бюро райкома утвердило решение парткома.

Растут ряды нефтяников

Вчера в учебном комбинате Нижневартовского НПУ имени В. И. Ленина состоялся выпуск группы крановщиков тракторных кранов. Все двадцать пять человек успешно сдали зачеты и получили удостоверения на право управления кранами АЗИНМАШ и КП-25.

Сегодня новый отряд механизаторов приступил к работе в Нижневартовской тракторной конторе, которая в основном обслуживает нужды нефтяников.

И. ЖУЧЕНКО,
директор учкомбината.

В канун праздника

...в торговых предприятиях Нижневартовского и Мегиона к услугам покупателей—буровиков, нефтяников, строителей, транспортников — широкий ассортимент товаров.

В магазинах «Маяк» и № 16 Нижневартовского и в магазинах № 14 и № 21 Мегиона покупатели могут приобрести радиоприемники «Спидола», магнитофоны и многие дефицитные товары.

Помочь школьнику в выборе профессии

Неограниченная возможность выбора профессии открывается перед нашими учащимися. Но как выбрать единственную, которая станет делом всей жизни? Как знать, где принесешь больше пользы, где проявишь свои силы и способности, познаешь радость творчества, найдешь свое призвание? Эти вопросы волнуют выпускников. И долг школы, учителей, общественности помочь школьнику найти правильный путь.

В этом направлении учителя Нижневартовской средней школы № 1 проводят определенную работу вот уже второй год. В начале четверти классные руководители и учителя приглашают на первый урок лучших производственников, устраивают встречи с представителями разных профессий. Но этого недостаточно.

Надо развивать профессиональный интерес, начиная с младших классов, серьезнее заниматься этим делом и в старших классах. Знакомить надо с профессиями всесторонне, охарактеризовывать значение каждой для народного хозяйства. Большую разъяснительную работу в этом направлении нужно вести и с родителями. Можно рекомендовать такие темы для родительских собраний: «Роль семьи в подготовке учащихся к выбору профессии» и «Профессия и призвание» и т. д.

Классные руководители могут вести дневники, где регулярно на протяжении ряда лет записывать наблюдения за развитием профессиональных интересов ученика. На каждого ученика в дневнике отводится несколько страниц, где есть заметки и учителей-предметников, их характеристики интересов, склонностей и способностей учащегося. Проводятся также анкетные опросы. В конце учебного года учитель обобщает их в виде кратких характеристик профессиональных склонностей ученика. Ведение такого дневника позволяет хорошо изучить индивидуальные качества каждого ученика в отдельности.

Классные руководители, учителя, изучая учеников, знакомят с его характеристикой учителей-предметников, работающих в этом классе, и вместе с ними проводят дальнейшее воспитание и профориентацию каждого своего воспитанника. Это работа большая. Она потребует от каждого учителя много сил и умения.

В этом году у меня будет пятый класс. Вместе с классным руководителем мы станем изучать тщательно наклонности и способности наших учащихся. Проведем родительское собрание и поговорим с родителями о том, какое дело больше по душе их ребенку, ведь они могут оказать большую помощь. Но наблюдения показывают, что во многих семьях не только не занимаются подготовкой своих детей к выбору профессии, но и подчас советуют поступать туда, где способности их ребят вряд ли раскроются.

Вот в связи с этим перед школой и учителями стоит задача — помочь родителям вооружиться нужными знаниями для того, чтобы каждый наш воспитанник в будущем нашел свое твердое место в жизни.

А. СУЩАЯ,
директор Нижневартовской средней школы № 1.
(Из выступления на августовском совещании).

Афоризмы

Из сборника, подготовленного В. ВОРОНЦОВЫМ

Семейное воспитание для родителей есть прежде всего самовоспитание.

Н. КРУПСКАЯ.

Не думайте, что вы воспитываете ребенка только тогда, когда с ним разговариваете, или поучаете его, или приказываете ему. Вы воспитываете его в каждый момент вашей жизни...

А. МАКАРЕНКО.

Неуважение к предкам есть первый признак безнравственности.

А. ПУШКИН.

Если, вырастая, ребенок не научился любить родителей, братьев и сестер, свою школу, свою родину, если в его характере воспитаны начала глубокого эгоизма, очень трудно рассчитывать, что он способен глубоко полюбить избранную им женщину.

А. МАКАРЕНКО.

К родителям отнесись так, как ты желал бы, чтобы твои собственные дети отнеслись к тебе.

ИСОКРАТ.



В сентябре выходит на экраны новый художественный широкоэкранный фильм «Преступление и наказание», поставленный по роману Ф. М. Достоевского на киностудии имени М. Горького. Авторы сценария — Н. Фигуровский и Л. Кулиджанов. Режиссер-постановщик — Л. Кулиджанов. Оператор — В. Шумский.

НА СНИМКЕ: кадр из фильма. Свидригайлов (Ефим Копелян, слева), Раскольников (Георгий Тараторкин).

Фотохроника ТАСС.

РАДОСТНЫЙ ДЕНЬ

Радостным и праздничным стал первый день занятий в нашей школе. На торжественную линейку в зале собрались учащиеся, преподаватели и гости. С первым учебным днем ребят поздравили директор школы Ю. П. Артамонов, завучи А. Д. Тимофеева и Г. П. Цыганкова, секретарь парткома НПУ имени В. И. Ленина В. Е. Ванин, заведующая кабинетом политического просвещения М. И. Шевелева.

От имени школьников выступила десятиклассница Катя Петрова:

— Этот день, — сказала она, — для меня и моих одноклассников важен вдвойне: это первый день нашего последнего школьного года. Хочется поздравить с первым сентября и учителей и ребят, пожелать им всего самого-самого хорошего.

...Под звуки торжественного марша будущие выпускники вручили своим маленьким друзьям подарки, поздравили их со вступлением в дружную школьную семью.

Потом каждый десятиклассник взял за руки двух малышей. Так, рука об руку со старшими товарищами и переступили они пороги классов.

Н. ЗАХАРЧЕНКО,
учитель математики Нижневартовской средней школы № 2.

Редактор В. КОРЧЕМКИН.

ПОДПИСЫВАЙТЕСЬ — на газеты и журналы на 1971 год!

Товарищи! Первого сентября 1970 года открылся прием подписки на периодические издания газет и журналов на 1971 год.

Подписка заканчивается 25 ноября 1970 года. Подписка на зарубежные журналы заканчивается 1 ноября 1970 года.

Если вы хотите знать, чем живет наш район, необходимо иметь в каждой семье газету «Ленинское знамя». Стоимость подписки на районную газету на год — три руб. 12 коп., на 6 месяцев — один руб. 56 коп.

Подписка принимается во всех отделениях связи, в отделении агентства «Союзпечать», в организациях — общественными распространителями.

НАШ АДРЕС И ТЕЛЕФОНЫ: Рабочий поселок НИЖНЕВАРТОВСКИЙ, улица Пионерская, 6 ТЕЛЕФОНЫ: редактора — 0-98, зам. редактора — 0-85, промышленного отдела — 0-65 (2 звонка), ответственного секретаря и отдела писем — 0-87, типографии — 0-87 (2 звонка).

Нижневартовская типография управления по печати Тюменского облисполкома

Пролетарии всех стран, соединяйтесь!

ЛЕНИНСКОЕ ЗНАМЯ

ОРГАН НИЖНЕВАРТОВСКОГО РАЙОННОГО КОМИТЕТА КПСС И РАЙОННОГО СОВЕТА ДЕПУТАТОВ ТРУДЯЩИХСЯ ТЮМЕНСКОЙ ОБЛАСТ И

Год издания 30-й
108 (2778)
ВТОРНИК
8
СЕНТЯБРЯ
1970 г.
Цена 2 коп.

БОЛЬШЕ ВНИМАНИЯ ОБЩЕСТВЕННОМУ ПИТАНИЮ

ГОСУДАРСТВЕННАЯ забота о народном питании воплотилась в организации тысяч общедоступных столовых, ресторанов, кафе, ставших нынче непременной принадлежностью не только любого города, но почти каждого поселка. Сеть этих учреждений растет год от года. Общественное питание становится предметом особой заботы там, где осуществляется крупное строительство. Т а к у ю строительную площадку представляет наш район. Сотни рабочих живут в общежитиях. От того, как организован быт человека, каков уровень его обслуживания, зависит настроение, самочувствие людей, их трудовая активность, работоспособность, производительность труда, здоровье и т. д.

Учитывая условия жизни людей, их быт, запросы, физическую нагрузку, следует отметить, что наше общественное питание во многом еще не удовлетворяет запросы населения. Причин много. Первая — недостаточное количество предприятий общественного питания. Так, на пятом квартале Нижневартовского работают две столовые с общим количеством посадочных мест — 180, а согласно норм, необходимо иметь 560 посадочных мест. Но и эти столовые часто бывают закрыты из-за отсутствия электроэнергии, воды, канализации. В каком положении оказываются в такие дни те, кто проживает в общежитиях? Ведь там зачастую организовать питание, хотя бы горячий чай, невозможно.

Хотя во многих общежитиях помещение под буфет имеется, но оно либо в течение продолжительного времени «оборудуется», либо используется не по назначению.

Вызывает нарекания и порядок в столовых. Здесь не всегда вовремя и культурно обслуживают посетителей, можно встретить и грязь, и грубость со стороны обслуживающего персонала. В столовой № 2 орса НПУ допускается распивание спиртных напитков.

Службу быта мы называем иначе службой добрых услуг. Наверное, и людям, занятым этим трудом, надо быть добрыми. Здесь работает очень много молодежи, которая с одинаковым успехом впитывает в себя и хорошее, и плохое. Руководителям предприятий общественного питания в работе с молодежью надо больше уделять внимания на такие качества, как чуткость, душевность, вежливость.

Настало время строить в нашем будущем городе такие предприятия общественного питания, как магазин «Кулинария», цех полуфабрикатов, домовая кухня, цех по изготовлению мороженого, пельменная, диетическая столовая, кафе-молочная и т. д. Для названных предприятий многое уже имеется: есть цех по изготовлению мороженого, но в него не подведена до сих пор вода, есть автомат по изготовлению пельменей, но нет помещения и т. д.

Большую роль призваны сыграть местные партийные, профсоюзные и комсомольские организации в улучшении общественного питания. Немалую помощь могут оказать и депутаты.

Предприятия общественного питания сочетают в своей работе производственные и торговые функции, то есть занимаются не только производством разнообразных блюд, но и их реализацией. Это приводит к необходимости создавать в предприятиях общественного питания как производственные цехи, так и специально оборудованные торговые помещения.

Сложные задачи поставлены перед предприятиями общественного питания. Но чтобы в условиях сегодняшнего дня добиться хорошей их работы, следует потребовать от руководства НПУ и строительных организаций быстрейшего ввода в действие новых предприятий общественного питания.

Только совместными усилиями можно добиться того, чтобы во время обеденного перерыва рабочего человека всегда и везде ждали внимание и забота, уют и чистота, по-домашнему вкусный и питательный обед. Не будем жалеть этих усилий!

ИДУТ ОТЧЕТЫ И ВЫБОРЫ

Отчетно-выборное партийное собрание состоялось в Нижневартовской средней школе № 2. Как отметили коммунисты, партийная организация в 1969—70 учебном году главной своей задачей считала подготовку и достойную встречу 100-летия со дня рождения В. И. Ленина. В классных и внеклассных занятиях учителя-коммунисты и беспартийные строили работу так, чтобы учащиеся как можно больше узнавали о жизни и деятельности В. И. Ленина и его соратников. В школе проводились ленинские уроки. Учителя-коммунисты Л. П. Фоменко, В. Г. Поляков, В. И. Васенина, Н. И. Захарченко и другие постоянно проводили интересные занятия с учащимися об Ильиче, рассказывали ребятам, как претворяются в жизнь ленинские заветы. Много бесед провела в своем классе А. С. Кононенко.

Партийная организация помогала учительской и ученической комсомольским организациям. На всех комсомольских собраниях обязательно присутствовали и выступали коммунисты. Часто выступали перед комсомольцами Ю. П. Артамонов, А. А. Шароглазова, М. Н. Шишинова, Н. И. Захарченко. Во всех трех этапах Ленинского зачета комсомольцев принимали участие коммунисты.

Коммунисты школы всегда подают пример добросовестного отношения к труду, к общественным поручениям. Хорошо выполняли партийные поручения Н. И. Захарченко — заместитель секретаря парторганизации, Л. П. Фоменко — руководитель первичной организации общества «Знание», А. А. Шароглазова и Ю. П. Артамонов — пропагандисты и другие. В течение учебного года учителя прочитали 310 лекций.

Есть в работе партийной организации и недостатки. Коммунисты подробно их проанализировали, составили конкретный план деятельности на новый учебный год, избрали новый состав партийного бюро и его секретаря — Л. П. Фоменко.

◆

Недавно коммунисты Нижневартовской вышкомонтажной конторы собрались на отчетно-выборное партийное собрание. С отчетом выступил секретарь бюро Р. И. Идрисов.

Коммунисты предприятия по-деловому обсудили работу партийной организации, критически отнеслись к недостаткам. Выступающие тт. Венев, Володин, Гуров, Николаев, Григорьев и другие отметили, что партбюро слабо направляло работу общественных организаций, недостаточно контролировало хозяйственную деятельность администрации. На низком уровне была и политико-массовая работа. Политинформации и беседы проводились бесплановo, нет на предприятии наглядной агитации, не выпускается стенная газета. Коммунисты мало проявляют инициативы, не являются застрельщиками добрых дел.

Неважно в конторе с жилищно-бытовыми условиями рабочих. Из-за отсутствия квартир администрация не в состоянии принять хороших специалистов. Нет собственной базы, механической мастерской, вахтовых помещений. Нет бытовок, жилья, столовой на производственных участках.

НАВСТРЕЧУ XXIV СЪЕЗДУ КПСС

Есть рекорд!

Лучшего результата в строительстве и монтаже буровых среди вышкостроителей Среднего Приобья добилась бригада П. Лачинова из Нижневартовской вышмонтажной конторы. Этот коллектив строит новую буровую за очень короткое время — 0,98 дня, хотя по плану на строительство отводится 2,6 дня.

Ю. ВЕНЕВ,
гл. инженер вышмонтажной конторы.

Передовая бригада

На двадцать первом кусте Самотлора ведет буровые работы бригада мастера Н. М. Котлярова из Ватинской конторы бурения. Только что завершена проходка скважины № 215-бис. Произведен спуск колонны.

Теперь бригада начинает проводку скважины № 216-бис. Это последняя, шестая по счету, на самотлорском кусте.

М. АХМЕТОВ,
начальник ПТО Ватинской конторы бурения.

ВЫШЕ ТЕМПЫ ЗАГОТОВКИ КОРМОВ!

СТРАДА В РАЗГАРЕ

В разгаре сенокосная страда в Нижневартовском совхозе. На сегодняшний день травы скошено на площади в две тысячи двести гектаров, а застоговано две тысячи восемьсот сена.

Ударными темпами работают сеноуборщики Мегионского отделения совхоза. На их счету тысяча тонн заготовленного тонн сена.

И. ЗЫРЯНОВА,
гл. экономист совхоза.

ПОМОГАЮТ СОВХОЗУ

Триста тонн сена по плану полагается заготовить для нужд общественного животноводства коллективу Мегионской конторы бурения. Буровики хорошо справляются с обязательствами. На сенокосных работах используется каждый погожий день.

Только на прошлой неделе буровики дважды выезжали на сенокосные угодья Нижневартовского совхоза. А постоянно на сеноуборке работает бригада из шестнадцати человек.

Коллектив Мегионской конторы бурения уже заготовил около двухсот тонн грубых кормов для совхоза.

И. АРКАДЬЕВ.

Дайте размахнуться руке!

Васькина протока — так называется сенокосное угодье, где сейчас заготовляет корма бригада нефтяников-нижневартовцев. Много надо заготовить сена этой бригаде, состоящей из 20 человек, — 700 тонн. А пока и четвертая часть задания не выполнена.

Почему же получилось такое большое отставание? Кто ищет оправдания своим не очень-то напряженным усилиям, тот говорит: «Погода виновата: часто льют дожди». Верно, дожди льют, но ведь можно метать сено с солью, на шаромы, на балаганы — так, чтобы стог продувало, чтобы сено подсыхало и не портилось. В ненастную погоду можно и нужно заготовлять сенаж.

Правда, сейчас сено на шаромы складывают. Упорно трудятся слесари цеха научно-исследовательских производственных работ Михаил Артемьев и Фрат Абдуллович Гумеров, слесарь цеха капитального ремонта скважин Василий Данилович Апет и другие товарищи. И все равно дело вперед продвигается очень и очень медленно. Почему? Из-за неорганизованности.

Живут люди в палатках на берегу Оби. Целый палаточный городок. Кстати, тут можно было бы построить стан, хотя бы избушку. Пригодится: ведь на будущие и последующие годы в этих местах придется заготовлять корма и во все возрастающих размерах.

От берега Оби, от стана до лугов, где можно косить траву и ставить сено, километров шесть, а то и все восемь будет; к тому же идти надо через болото.

Выйдут люди в семь утра, а придут к месту работы около девяти, устанут. А нельзя ли выделить для покосников один—два вездехода на гусеничном ходу, учитывая, что там, на левом берегу Оби, стоят палатки рабочих СУ-909, СМУ-5 и автотракторной конторы и все они заготовляют сено там же, где и нефтяники трудятся?

Есть еще одна причина, сдерживающая усилия шефов. Придут люди на луга и не знают, где начать работу. Ни управляющего Юрия Павловича Беклемишева там нет, ни другого представителя совхоза. Простой длится иногда до обеда.

Урожай трав нынче очень хороший. До полутора тонн на гектаре.

— Подойдешь к стене травы, а она тебе по грудь, а кое-где и в твой рост, — рассказывает В. Апет. — Надо быстрее косить ее и сено метать.

Да, надо быстрее заготовлять корма. Время не ждет!

С. АЛЕКСЕЕВ.

Свой праздник отмечая

В минувшую пятницу в клубе им. 50-летия ВЛКСМ состоялось торжественное заседание, посвященное Дню работников нефтяной и газовой промышленности СССР.

С докладом выступил секретарь партийного комитета НПУ им. В. И. Ленина В. Е. Ванин. Он рассказал о трудовых делах нижневартовских нефтяников, о том, какими победами отмечают они праздник.

С приветственным словом к добытчикам «черного золота» обратился первый секретарь райкома КПСС М. П. Страхов.

Имена лучших из лучших занесены в Книгу почета и на Доску почета, передовики отмечены грамотами, премированы. Среди них оператор нефтепромысла № 1 М. Лазарев, оператор цеха подготовки и перекачки нефти К. Медведева, бурильщик из ЦКРС В. Марченко, электромонтер из цеха ППУ Ф. Петров, лаборант ЦНИПРа Л. Горячева и многие другие.

А. ИВАНОВ.

Курс — на комплексную механизацию

В широкой программе дальнейшего укрепления материально-технической базы сельского хозяйства, принятой июльским (1970 г.) Пленумом ЦК КПСС, большое место отводится механизации сельскохозяйственного производства. Корреспондент Пресс-бюро «Правды» попросил первого заместителя председателя Всесоюзного объединения «Союзсельхозтехника» Василия Макаровича ШВЫДЬКО рассказать о мерах, предпринимаемых для обеспечения комплексной механизации всех отраслей полеводства и животноводства, для улучшения использования техники на селе.

РАССКАЗЫВАЕТ ПЕРВЫЙ ЗАМЕСТИТЕЛЬ ПРЕДСЕДАТЕЛЯ ВСЕСОЮЗНОГО ОБЪЕДИНЕНИЯ «СЕЛЬХОЗТЕХНИКА» ТОВ. В. М. ШВЫДЬКО

Успехи, достигнутые советской экономикой за период после XXIII съезда КПСС, дают возможность нашему государству решать в области сельского хозяйства новые задачи крупного масштаба, прежде всего — укрепить его материально-техническую базу. На развитие сельского хозяйства в предстоящем пятилетии будет выделено более 120 миллиардов рублей, из них — 77,6 миллиарда вложит государство и 43 миллиарда — колхозы. Это позволит значительно усилить работы по химизации, мелиорации земель и механизации полеводства и животноводства.

В современных условиях решающий фактор, который определяет темпы дальнейшего развития колхозного и совхозного производства, — это его интенсификация и техническое переоснащение. Механизация служит важнейшим условием повышения производительности труда в сельском хозяйстве, увеличения выпуска продукции и снижения ее себестоимости. В новом пятилетии в 1,7 раза возрастут поставки колхозам и совхозам сельскохозяйственных машин, в том числе машин для механизации животноводства — в 2,1 раза, грузовых автомобилей — в 1,5 раза.

Наибольшую экономическую выгоду дает комплексная механизация. Поэтому Пленум ЦК КПСС обратил особое внимание на выпуск более совершенных машин, необходимых для осуществления комплексной механизации.

У нас в стране уже есть ряд комплексов, позволяющих почти полностью механизировать возделывание сахарной свеклы, кукурузы, хлопчатника и зерновых культур. Разработан и освоен выпуск многих машин для приготовления и раздачи кормов, для уборки навоза, а также погрузочно-разгрузочных средств. Налажен серийный выпуск полного набора машин и оборудования для выращивания птицы на промышленной основе. Однако еще слабо механизированы овощеводство, садоводство, виноградарство, горное земледелие, борьба с водной эрозией почв, выращивание молодняка, закладка и выемка силоса и т. д.

Чтобы ликвидировать эти «белые пятна» в комплексной механизации, разработана новая система машин на 1971—1975 годы. В нее включены более двух тысяч различных машин и технических средств, в том числе 815 — новых. При этом сделан, так сказать, «заглядывание» в будущее — созданы необходимые предпосылки для перспективных машин до 1980 года. Предусматривается повышение в 1,5—1,7 раза производительности тракторов, самоходных шасси, сельскохозяйственных машин и агрегатов, универсализация и максимальная унификация тракторов и других машин и оборудования, повышение качества и долговечности всех машин и их агрегатов.

Значительно возрастет производство тракторов «К-700», повысятся мощность и рабочие скорости тракторов «Беларусь». На полях появятся новый трактор «Т-150», новые зерноуборочные комбайны с повышенной пропускной способностью, транспортные средства, машины для внесения удобрений. Намечается значительный рост производства и поставок машин и оборудования для механизации животноводческих ферм. Высокопроизводительные машины для мелиорации земель будут выпускать предприятия мелиоративного машиностроения.

Усиление механизации сельскохозяйственного производства во многом зависит также от того, как используется имеющийся в колхозах и совхозах машинно-тракторный парк. ЦК КПСС и Совет Министров СССР приняли недавно специальное постановление «О мерах по улучшению использования техники в сельском хозяйстве». Серьезно повышается ответственность механизаторов колхозов и совхозов, работников нашей системы за высокопроизводительное использование каждой машины и механизма, за бережное отношение к ним. В обязанности «Сельхозтехники» вменяется прежде всего укрепление ремонтной базы и улучшение качества ремонта.

За последние годы производственная площадь ремонтных предприятий «Сельхозтехники» увеличена на одну треть, их мощность — на 58 процентов. Объем выпускаемой продукции возрос в 2,2 раза. «Сельхозтехника» капитально ремонтирует большую часть всех колхозных и совхозных машин и механизмов, причем стоимость ремонта — самая низкая среди других отраслей народного хозяйства страны.

Удельный вес предприятий «Сельхозтехники» по капитальному ремонту в общем объеме ремонта, выполняемого в сельском хозяйстве, в предстоящем пятилетии составит: по тракторам — 96, по зерноуборочным комбайнам — 85, по автомобилям — 80 процентов. Специализация ремонта позволила поставить на индустриальную основу восстановление изношенных деталей, качество которых не уступает новым, а по стоимости они примерно на одну треть дешевле. Резко расширяется прогрессивный агрегатный метод ремонта машин за счет использования узлов и агрегатов, полученных с обменных технических пунктов, которые в ближайшее время будут созданы в каждом районе. Это позволит колхозам и совхозам своевременно ремонтировать технику, успешно, в срок проводить все полевые работы.

Благодаря коренному улучшению технологии и организации ремонта, внедрению нового ремонтного оборудования технический ресурс отремонтированных тракторов, комбайнов, их узлов и агрегатов в предстоящей пятилетке повысится до 80 процентов от новых машин. Намечено создать до полутора тысяч станций технического обслуживания автомобилей. Эти станции будут оснащены современным технологическим и диагностическим оборудованием.

В 1971—1975 гг. в каждом районном объединении «Сельхозтехника» будут созданы бригады по техническому обслуживанию машин и механизмов животноводческих ферм колхозов и совхозов, организованы обменные пункты узлов и агрегатов. Специальные предприятия и цехи займутся ремонтом сложного оборудования ферм. «Сельхозтехника» будет выполнять также все необходимые пусконаладочные работы, сдавать оборудование в эксплуатацию на ходу, с гарантией; обучать колхозников и работников совхозов наиболее эффективным методам использования машин и механизмов; вместе с руководителями хозяйств нести ответственность за бесперебойную работу техники на фермах.

Успешно выполнять задачи, выдвинутые июльским Пленумом ЦК КПСС, внедрять комплексную механизацию в сельскохозяйственное производство — самое главное, самое важное дело всех сельских механизаторов, соревнующихся за достойную встречу XXIV съезда партии.



На севере Пермской области в районе Березников и Соликамска разведчики недр ведут интенсивные поиски новых запасов нефти и газа. В нынешнем году работники управления «Пермбурнефтегазразведка» пробудут более 550 тысяч метров глубоких, эксплуатационных и разведочных скважин.

НА СНИМКЕ: нефтеразведчики (слева направо) В. Цибуляпи, И. Хомяков и В. Беспалов ведут проходку очередной разведочной скважины.

Фото Е. Загуляева. Фотохроника ТАСС.

КОМСОМОЛ района — XXIV съезду КПСС

Комсомольцы, вся советская молодежь с воодушевлением восприняли решения июльского Пленума ЦК КПСС о созыве в марте 1971 года очередного XXIV съезда КПСС.

По решению второго Пленума ЦК ВЛКСМ комсомольцы и молодежь стали на предсъездовскую вахту труда. Комсомольско-молодежные коллективы нашего района тоже пересмотрели свои социалистические обязательства и взяли новые, повышенные. Отлично работают комсомольско-молодежная бригада буровиков С. А. Повха и комсомольско-молодежный участок строителей дорог СУ-909 Володи Лакупчика. Участок Лакупчика создан в мае, но на счету у него много хороших трудовых дел. Готовя достойную встречу XXIV съезду партии, дорожники решили сдать 24 километра покрытий Самотлорской и Мегионской трасс. В августе пройдено 9 километров, из них 6 — на Самотлор и 3 — на Мегион.

Примером в трудовых делах являются: секретарь комсомольской организации Владимир Лось, Владимир Лейтланд — прораб участка и другие ребята.

В СУ-13 создана комсомольско-молодежная бригада плотников, которой руководит Алексей Бердник. Сейчас ребята строят жилой дом в резервной зоне. Они взяли повышенные обязательства в честь XXIV съезда партии.

Коллектив комсомольско-молодежной бригады сантехников в СМУ-5 задает тон в социалистическом соревновании. Месячные задания выполняются на 130 процентов. Образцы труда показывают комсомольцы Володя Бахтиев, Юрий Логинов, Николай Макаров

Комитеты комсомола направляют все усилия на организационную и политическую работу, стараются вовлечь всех комсомольцев и молодежь в предсъездовское социалистическое соревнование.

ЦК ВЛКСМ объявил с 1 августа 1970 года трудовую вахту, посвященную XXIV съезду КПСС. По решению второго Пленума ЦК ВЛКСМ во всех комсомольских организациях продолжается Ленинский зачет с августа нынешнего года по апрель 1971 года «Заветам Ленина и партии верны».

В комсомольских организациях НПУ имени В. И. Ленина, автобазы № 95, Мегионской нефтеразведочной экспедиции, во всех школьных комсомольских организациях все комсомольцы сдали Ленинский зачет. В ходе его они изучали работы великого вождя «Что такое Советская власть», «Государство и революция», «Шаг вперед, два шага назад» и др. В комсомольских организациях проходили теоретические семинары, конференции. Главная цель зачета. «Заветам Ленина и партии верны» — еще выше поднять боевитость комсомольских организаций, роль и ответственность всех отрядов Ленинского комсомола, всей молодежи за участие в хозяйственном, культурном и государственном строительстве. В ходе зачета необходимо добиться дальнейшего улучшения работы комсомольских организаций по коммунистическому воспитанию молодежи, развернуть повседневную организаторскую работу по выполнению решений XVI съезда ВЛКСМ, задач, поставленных перед комсомолом в решениях ЦК КПСС.

На первом этапе, который закончится 2 октября 1970 года, в день 50-летия речи В. И. Ленина на III съезде комсомола, Всесоюзным ленинским уроком «Поленински учиться коммунизму», каждый комсомолец должен отчитаться, как он выполняет личные обязательства по досрочному завершению пятилетки и достойной встрече XXIV съезда КПСС, повышает свой политический, общеобразовательный уровень, участвует в общественной и политической жизни.

Ленинский зачет завершится Всесоюзным комсомольским собранием, на котором будут обсуждены итоги XXIV съезда КПСС и задачи комсомола по выполнению его решений.

Всесоюзному комсомольскому собранию должна предшествовать общественно-политическая аттестация каждого комсомольца. Комсомольцы, отличившиеся в ходе Ленинского зачета и добившиеся высоких показателей в труде, учебе и общественной деятельности, будут награждаться значком ЦК ВЛКСМ «Ленинский зачет», памятным изданием «Биография В. И. Ленина».

Комсомольские организации призваны помочь каждому комсомольцу, молодому производственнику определить свои трудовые рубежи, способствовать безусловному выполнению предсъездовских социалистических обязательств, активному участию каждого юноши и девушки во всенародном движении за достойную встречу XXIV съезда КПСС.

Р. ЛИТВИНОВА,
секретарь Нижневартовского райкома ВЛКСМ.

На предсъездовской трудовой вахте

В счет октября трудится коллектив Нижневартовского управления механизации № 5 треста «Тюменьгазмеханизация». Встав на предсъездовскую вахту, механизаторы выполнили августовское задание на 103,1 процента, а с начала года сделали 124,2 процента плана.

Высокопроизводительно трудятся экскаваторщики, автокрановщики, бульдозеристы. Только в минувшем месяце производительность труда по управлению выросла на 0,3 процента.

В коллективе много хороших работников. Это экипаж экскаваторов коммуниста В. Полещука и Т. Макаева, экипаж сваебойного агрегата В. Зайцева, бульдозерист А. Чупрына, машинист башенного крана Н. Ершова, удостоенная почетного звания «Лучший по профессии».

В четкой работе механизмов большая заслуга и ремонтников. Токарь А. Богданов и слесарь А. Мышкин работают быстро и хорошо и добиваются при этом экономии материалов.

Н. СИОСЫРЕВА,
внештатный корреспондент.

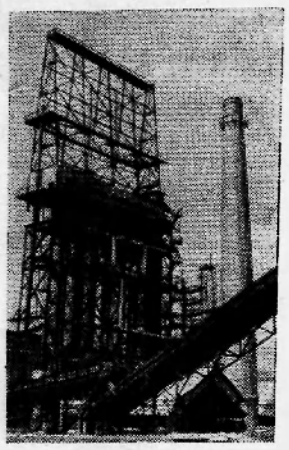

На Пермском нефтеперерабатывающем комбинате имени XXIII съезда КПСС получен первый нефтяной кокс — ценный продукт, применяющийся во многих отраслях промышленности.

Установка коксования, смонтированная на комбинате, — экспериментальная. Многие узлы ее имеют новое конструкторское решение. Поэтому нефтепереработчикам предстоит дать ответ на многие вопросы, которые могут возникнуть как в процессе обкатки установки, так и ее эксплуатации.

НА СНИМКЕ: общий вид установки коксования на Пермском нефтеперерабатывающем комбинате.

Фото Е. Загуляева.

Фотохроника ТАСС.

Герои Самотлора

Широки просторы уникального нефтяного гиганта Самотлора, глубоки его недра.

Эти слова звучат торжественно и, быть может, несколько выспреннее. Но вдумайтесь, какой действительно героический труд вкладывают в освоение недр Самотлорского месторождения люди, которые бурят все новые и новые скважины, безотрывно следят за показаниями сложной аппаратуры, регистрирующей каждый импульс в работе скважин. Днем и ночью, зимой и летом, в паряшую духоту и свирепый мороз!

А Самотлор пульсирует, его недра все щедрее раскрываются людям, поток «черного золота» идет по трубам нефтепроводов.

Операторы комсомольско-молодежного участка под руководством В. Н. Иванова трудятся образцово. Не случайно участку присвоено почетное звание «Участок коммунистического труда». Здесь сегодня работают только 24 продуктивных скважины, а в недалеком будущем их будет около двух тысяч! И они дадут не реки «черного золота», как сегодня, а море жидкого топлива, извлеченного из подземных кладовых.

Самотлор разрежут линии новых нефтепроводов, на Самотлоре будут построены новые кустовые и дожимные насосные станции, на промыслы широко шагнет автоматика и телемеханика...

Это — потом. А сейчас? А сегодня?

А сегодня хочется еще раз отметить имена мужественных покорителей нефтяной целины.

Вот имена передовых тружеников самотлорского нефтедобывающего участка: операторы Н. Назаров, Н. Нюняйкин, М. Лазарев, Н. Сливин, С. Пузаревский, П. Плотников, электросварщик В. Леухин.

И. АРКАДЬЕВ.

Новь таежного Ваха

«Живое серебро» Ваха

Словно из книжки сказочника Ершова предстает перед нами Большое Тархово — поселок рыбаков и охотников. Это уже не просто высокий берег, а настоящий холм, о который веками бьется Вах. Свирепеет внизу река, гонит свинцовые волны, подтачивая подножье холма и, обессилев, катит дальше свои воды...

Был приятный солнечный вечер. В небольшом деревянном домике, где разместилась контора Больше-Тарховского рыбоучастка, нас встретила Мария Юльевна Сысоева, инженер по нормированию. Днем раньше она приехала сюда в командировку из Нижневартовского и в разговоре с нами охотно поделилась впечатлениями об этом рыбацком поселке, в котором не была целых пять лет.

Поселок значительно «раздался в плечах». Для рыбаков построены новые дома, клуб, пекарня, обновляется здание больницы, расширяется интернат. В интернате обучается 80 ребят. Учиться сюда они приезжают из Верхнего Пасола, Ваховска, Охтеурья, Усть-Колек-Егана. Летом большинство ребят, преимущественно детей рыбаков, отдыхают в пионерских лагерях на юге Тюменщины, совершают экскурсии в различные города страны.

— А как живут сами рыбаки? — интересуемся мы.

— Помнится, лет десять назад, — отвечает Мария Юльевна, — рыбаки ездили на промыслы «на гребях» — не хватало лодочных моторов. Представьте себе, каково плыть на веслах за десятки километров? А сейчас техники в достатке: есть и «Ветерки» и «Москва», и новые стационары. На старых «Зидах» теперь уже никто не ходит на промысла.

Начальник рыбоучастка Александр Вакулович Костырев, с которым мы встретились позднее, был чем-то озабочен. Выяснилось, что запаздывал плашкоут с Пылинской речки, где работала бригада Леонида Семеновича Сигильетова. Свежевыловленная рыба могла испортиться. Наступил разгар августовской путины и, судя по всему, дел у Костырева было по горло. И все-таки он уделил нам целый час, рассказав коротко о жизни участка.

Оказалось, дела у рыбаков идут совсем неплохо. Цифра добычи, намеченная квартальным планом, близка к выполнению, а годовой план — 1500 центнеров — тарховские добытчики «живого серебра» намереваются выполнить к 1 октября. В начале августа участок рапортовал о выполнении пятилетнего задания рыбодобычи. Подлинными мастерами лова показали себя рыбаки Долбан Батаевич Манжеев, Арсентий Григорьевич Князев, Степан Алексеевич Сигильетов.

Немало хлопот доставляют рыбакам новые поселенцы на берегах Ваха. Бригадир Вячеслав Александрович Корсаков рассказал нам, например, такой случай.

Две недели назад в устье Сороминской речки, одном из главных угодий рыбоучастка, обосновалась партия изыскателей из Новосибирска. Изыскатели намеревались начать бурение скважин. Рыбаки же со дня на день ждали на этом промысле подъема рыбы, которую легко мог отпугнуть шум, поднятый на берегу новосибирцами. Костырев, узнав об этом, приехал в партию, встретился с начальником.

— Есть у вас еще работа по Ваху?

— Есть.

— Тогда давайте так: у вас свое дело, у нас — свое. Бурите пока на новой точке, а нам дайте взять рыбу с главного угодья.

Поспорили, понервничали — договорились. Рыба пошла в сети.

Александр Вакулович провел нас на территорию участка. Не без гордости показал новую морозильную камеру, бондарный и лесопильный цехи. А взглянув на небольшое помещение, в котором находилась дизельная электростанция, заметил сокрушенно:

— Новую станцию пора завести. Сколько раз обращался на рыбозавод — никакого толку. Старой-то едва хватает на участок. А в домах телевизор и стиральную машину уже не включишь...

...На следующий день, проезжая мимо Кирилкино, мы заглянули в бригаду Долбана Манжеева. Над тайгой занималась румяная утренняя заря, и это послужило своеобразным сигналом для рыбаков: пора вынимать невод. Стоя на берегу у небольшой излучины Ваха, мы наблюдали, как ловко и споро работали рыбаки. Вскоре в открытый трюм плашкоута серебристым ручейком потекла свежая рыба — язь, окунь, щука, сорога...

Двадцатилетний капитан

В ста километрах от Усть-Колек-Егана у нас сломался мотор. До сих пор служивший нам безотказно, он вдруг стал перегреваться, чихать, а вода из помпы совсем не шла. Темнело. Мы уже совсем было собрались причалить к берегу и раскинуть палатку, как вдруг услышали позади гудки приближающегося катера.

— Попробуем остановить эту посудину, — предложил Юра. — Поблизости ни одного поселка, и если не исправим мотор,—застрянем здесь надолго.

«Посудина» оказалась довольно быстроходным, симпатичным «Ярославцем» с надписью на борту: «Связь—415». На катере, очевидно, заметили наши энергичные жесты: судно перешло на малый ход. Из рубки показался черноволосый юноша в накинутой поверх матроски телогрейке и, сложив рупором руки, крикнул:

— В чем дело?

Мы прокричали с лодки, что «терпим бедствие». Вскоре судно совсем остановилось, и мы вместе с ребятами из команды втащили нашу «казанку» на борт катера.

Спустившись по железному трапу в тесный кубрик, познакомились окончательно. Черноволосый паренек, Виктор Белкин, оказался капитаном. Миша Пачганов и Коля Сидоров— сменные рулевые-мотористы. Виктору двадцать лет, а шестнадцати он закончил Омское речное училище. С тех пор работает в Ханты-Мансийской РЭБе связи.

На Вахе для ребят первая навигация. Первые рейсы с почтой по маршруту Нижневартовский — Ларьяк давались нелегко. Маршрут незнакомый, а в узком фарватере реки не особенно развернешься.

— Экипаж ВТТ ходит здесь уже пятнадцать лет,— говорит капитан. — Да и посадка у него высокая, не сравнить с нашей. Так что смотреть приходится в оба...

Основные пункты доставки почты — Тархово, Вахо в с к, Ларьяк. Но иногда приходится останавливаться в совершенно непредвиденном месте. Белкин рассказывал, как однажды, не доходя до Ларьяка, ребята заметили сигналы с правого берега реки. Подплыв ближе, они увидели седоволосого старика, размахивающего белым полотенцем. Опасаясь сесть на мель, к берегу подошли на шлюпке. Старик, несмотря на преклонный возраст, стремительно сбежал по крутояру и, взволнованный, остановился перед ребятами.

— Вот, — едва переведя дух, сказал он и протянул зажатое в руке письмо. — Отвезите это сыну моему, он служит в Находке... Дочь у него родилась!

...Перед сном мы вышли на палубу. Берегов реки почти не было видно — все сливалось в чернильных сумерках. Мощный прожектор, установленный над рубкой, выхватывал из темноты белые квадратики маршрутных знаков. Катер шел на Ларьяк. Там ждали почту.

Вах—Самотлору

На обратном пути, неподалеку от Пылинской протоки, мы остановились у гидрологов. Здесь, на правобережье Ваха, ведет изыскания партия Свердловского комплексного отдела Гипротюменьнефтегаза. Заместитель начальника гидрологической группы Петр Иванович Санников провел нас в рыбацкую избушку, в которой временно проживали изыскатели, угостил горячим чаем.

Трудно было поверить, что здесь, в таежной глуши, эта горстка людей, наряду со многими, вносит свою, и довольно весомую, лепту в освоение Самотлорского месторождения. В задачу гидрологов входит целый комплекс исследований, необходимых для строительства водозабора, по которому пойдет на Самотлор вахская вода. Эту воду нефтяники будут использовать для закачки действующих скважин. Как ни удивительно, но Самотлор, стоящий на воде, испытывает в ней недостаток.

Каждое утро Петр Иванович вместе со своими помощниками натягивает через реку стальной трос и, закрепив лодку, делает замеры: определяет скорость течения Ваха, глубину, спад воды. По существу работа гидрологов подходит к концу. Сейчас их главная задача — определить «межень» то есть самый низкий уровень воды. А вода в реке продолжает спадать.

Когда будут закончены исследования, сюда придут водолазы, строители. Они поведут водную трассу через тайгу и болота. И недалек день, когда голубая вода Ваха, заполнив подземные резервуары, заставит сильнее фонтанировать «черное золото» Самотлора.

В. ВИКТОРОВ.



● Тревожный сигнал

Обещаниями сыт не будешь

Чтобы обеспечить бесперебойное снабжение газом население Нижневартовского, Стрежевого, Мегиона, еще в 1968 году было решено построить в Нижневартовском газонаполнительную станцию. На эти цели было отпущено 497 тысяч рублей.

В сентябре 1968 года строительное управление № 13 треста «Мегионгазстрой» приступило и 31 декабря 1969 года с хорошей оценкой закончило строительство.

Однако в акте указывалось на целый ряд недоделок, которые строители обещали устранить в теплое время. К этим недоделкам относятся штукатурные работы внутри и вне здания, сооружение контуров заземления, площадки под выгрузку баллонов, заземления, обваловка станции и другие — всего на сумму 173 тысячи рублей.

Кроме того, часть работ, выполненных зимой, требует сейчас переделки. Протекает крыша, повалилась изгородь, под вытяжкой вентилятора не сделано основание и он не работает.

Строители, как всегда пообещав доделать и устранить дефекты, не спешили выполнять свои обещания. Однако их забывчивость отразилась на быте населения. Газовая инспекция закрыла газонаполнительную станцию из-за невозможности ее эксплуатации. Население больше недели не получает газовых баллонов. Однако это не волнует строителей.

С июля начались наши хождения по мукам от тов. Пикмана к тов. Киндрату и обратно. Нет машин для подвязки грунта. Идем в НПУ, выпрашиваем там машины для треста. Понимая важность работы, НПУ выделяет транспорт, однако грунт не попадает на газонаполнительную станцию, а идет на другие объекты.

Когда начали проверять, то оказалось, что АТК выделяет на ГНС шесть КРАЗов, а работают только два, остальные снимает главный инженер треста «Мегионгазстрой» С. В. Киндрат. На наш вопрос «Почему?», получаем ответ: «Завтра будем работать на полную мощность». И так дотянули до сентября.

28 августа для завозки грунта на обваловку было выделено две автомашины. Они сделали лишь две ходки и были сняты по распоряжению С. В. Киндрата на другие работы. На третье сентября он обещал выделить десять машин. Однако привезено было всего пять машин песка. «Плохая дорога в карьер», — объяснил тов. Киндрат. Однако шесть других машин по этой же дороге возили грунт из карьера в этот день. Значит, могли работать и эти? Не ведутся и другие работы.

Такое беззаботное отношение руководителей строительных организаций может привести к тому, что население Нижневартовского района на всю зиму останется без бытового газа.

Н. КАМИНСКИЙ,
начальник райгаза.

К 40-летию Ханты-Мансийского национального округа

Председатель колхоза

В ИСТОРИИ каждого народа есть события, память о которых сохраняется навеки, как драгоценное наследие, передающееся от поколения к поколению. Именно такими событиями для хантыйского народа стали установление Советской власти в 1918 году и образование в декабре 1930 года Ханты-Мансийского национального округа.

Твердое и последовательное осуществление нашей партией ленинской национальной политики, политики дружбы народов и братства ярко подтверждает судьба коренного национального населения. Всего лишь за пятьдесят с небольшим лет заброшенный, отсталый в прошлом национальный край царской России превратился в экономически развитый район страны.

О том, как тяжело жилось народам Крайнего Севера, мы знаем лишь из истории да по рассказам старожилов. Недавно наша агитбригада побывала в национальных пунктах Никулкино и Старом Охтеурье. Там мы провели беседы о сорокалетии округа и по материалам июльского (1970 г.) Пленума ЦК КПСС. Встречались мы и со старожилами Корнилом Никитовичем Каминым, Екатериной Алексеевной Тарховой, Верой Яковлевной Прасиной. В этой статье я хочу немного рассказать о жизненном пути бывшего председателя колхоза поселка Старое Охтеурье К. Н. Камина.

Безрадостное детство было у Корнила Никитовича. Жил он без отца и матери, не имел своего угла. Одним словом, скитался по деревне. Кто накормит его, кто даст какую-нибудь одежонку. А чаще всего ходил голодным и раздетым. Ведь все тогда жили бедно, в постоянной нищете. У взрослых только и заботы было: уберечь себя и семью от голодной смерти. Бродячего паренька старались не замечать.

В поселок нередко наведывались купцы из Ларьяка и Сургута. Они за бесценок забирали у хантов пушнину, дичь, лучшую рыбу. Чтобы попасть на угодья охотников и рыбаков, купцы нанимали детей возить туда нарты. Возил эти нарты и Корнил Никитович.

Плохо очень жилось коренному населению этого дикого края. Ханты часто умирали от голода и болезней. Богачи же скрывали эти явления и распространяли слух, что люди умирали от сурового климата.

С приходом Советской власти все изменилось. Подлинными хозяевами тайги, рек и озер стали ханты. Начали организовывать колхозы. Коллективный труд объединил людей, а когда все вместе — и жить легче. В поселках открылись школы, интернаты, больницы. Вместе с детьми учились и взрослые. Получил образование и Корнил Никитович. Вскоре его избрали председателем кохоза родного поселка.

Все силы Корнил Никитович отдавал работе. Тогда он заботился не о себе, а обо всех жителях поселка, о государстве, которому необходима была пушнина, рыба, орех, ягоды.

Мирный труд оборвала война с немецкими фашистами. Паша многонациональная страна поднялась на защиту завоеваний революции, за честь и независимость Родины, свободу советских людей. Лучших своих сынов послал на фронт Ханты-Мансийский национальный округ. Ушел защищать социалистическое Отечество и Корнил Никитович. Вернулся победителем, с боевыми наградами.

...Долго мы слушали взволнованный рассказ К. Н. Камина, вместе с ним радовались сегодняшним переменам в жизни народа ханты.

— Сейчас что не жить! — восклицал Корнил Никитович. — Для рыбаков, охотников созданы все условия. Для них построены дома, у них есть моторные лодки, они обеспечены спецодеждой, снастями, боеприпасами. Зарабатывают неплохо, живут хорошо...

Корнилу Никитовичу сейчас 76 лет.

— Получаю пенсию, живу в достатке, — говорит он. — Государство обо мне позаботилось, спасибо.

Но не сидится ему дома. Труд для общества стал для него необходимостью. Организовал рыбацкое звено. В августе оно сдало тридцать три центнера рыбы!

Яркую, незабываемую жизнь прожили и первые партийно-советские работники нашего района Е. А. Тархова и В. Я. Прасина. О них речь будет в следующей статье.

п. Охтеурье.

В. МОЩЕНКО,
заведующая Охтеурекой сельской библиотекой.

Как пройти к школе?

Мы, родители, очень радовались, когда строители сдали в эксплуатацию школу № 2. Теперь-то, думалось, наши ребятишки будут учиться в уютном и чистом здании.

Помещением довольны и мы, и ребятишки, но вот пройти к школе «сухой ногой» невозможно. Чуть прошел дождик — и дети буквально тонут в грязи. Такую картину можно было наблюдать первого сентября: белоснежные рубашки и фартучки забрызгались грязью, школьники перебирались через лужи, скользили, падали...

Первый учебный день был безнадежно испорчен.

Раньше к школе вел деревянный тротуарчик, но в результате строительных работ в том районе он разломан. Проектом запланирована бетонная дорожка, но и ее нет и неизвестно, когда будет.

Родители хотели бы знать, когда будет выстроен тротуар, обеспечена безопасность наших детей?

Родители ПОПОВЫ.

ПИСЬМА ЧИТАТЕЛЕЙ

Пропавшие медикаменты

Тюменское областное объединение «Зооветснаб» в адрес совхоза «Нижневартовский» отправило партию медикаментов. Посылки были отправлены через базу «Техснаб» Главтюменьнефтегаза и через Нижневартовскую контору материально-технологического снабжения. Столь извилистый путь привел к потерям.

Медикаменты в Нижневартовский пришли, а документов — счет-фактуры — при них не оказалось.

Когда мы вместе с кладовщиком зашли в склад, то обнаружили странное явление: все ящики с медикаментами были вскрыты.

Начальник отдела Лариса Витальевна Смаева, видя, что я очень расстроился, поспешила меня успокоить:

— Зачем целое море слез? Вот вам фактура. Согласно этой фактуры количественно все хватает.

Я не хотел количественно, я хотел, чтобы и качественно все было в порядке. О какой же фактуре вела речь Лариса Витальевна? А вот о какой. В КМТС выписали мне счет-фактуру № 1082. Но это же липа. Сей документ гласит, что 30 ляписных карандашей стоят двадцать семь рублей. Считаю: цена одного ляписного карандаша девять копеек, следовательно, за 30 (тридцать) штук надо заплатить два рубля 70 копеек. Получается что-то не то. Иду в бухгалтерию, обращаюсь к заместителю главного бухгалтера тов. Сафронову. Федор Иванович молвил официально, кратко:

— Сторнирую. Вы свободны.

Дело, однако, не в сторнировании, а в пропаже ценных витаминов. И еще в 30-процентной наценке, что начисляет контора материально-технологического снабжения при отпуске любого товара совхозу «Нижневартовский».

В связи с этим у меня есть два предложения. Первое: расследовать факт хищения медикаментов, а не прикрывать его разными «сторнированиями». Второе: снабжать совхозы медикаментами по схеме: «Зооветснаб» — совхоз, минуя промежуточных снабженцев, каковыми являются «Техснаб» и контора материально-технологического снабжения. Груз будет поступать быстрее, накладные расходы сократятся в десять раз.

П. НЮРКИН,
главный ветеринарный врач совхоза «Нижневартовский».

Нарушитель наказан

Работает в Охтеурском госпромхозе А. Ф. Березкин. Семья у него немалая: пятеро детей. Но он часто пьянствует в рабочее время, устраивает скандалы в семье, мало уделяет внимания воспитанию детей. Никакой помощи не видит семья от такого отца.

В конце июля сельский товарищеский суд рассмотрел дело о нарушении трудовой дисциплины А. Ф. Березкиным и вынес решение объявить ему общественный выговор с опубликованием в печати. В случае повторения нарушений дело будет передано в народный суд..

В. А. РОМАНОВ,
председатель товарищеского суда.
Г. А. АБДУЛИНА, Г. В. СИГИЛЬЕТОВ, М. П. АНТОНОВА,
члены товарищеского суда.



Безлюдно в машинном зале насосно-аккумулирующей станции в Хозивардте (ГДР). Наука и техника преобразили рабочее место человека. Теперь он в основном регулирует и контролирует работу механизмов.

Гидростанция, расположенная в нижнем течении Заале, — одно из значительных энергетических сооружений республики. Каждую ночь три миллиона кубометров воды с помощью избыточной энергии перекачиваются из водохранилища в верхний бассейн реки. Днем вода через огромны трубы поступает с высоты 400 метров обратно и приводит в движение турбины электростанции.

Фото АДН—ТАСС.

НАМ ОТВЕЧАЮТ

На статью «Шефы помогают школе», опубликованную в № 86 нашей газеты, отвечает и. о. начальника НПУ имени Ленина Б. Золин:

Критика в адрес НПУ была справедливой. В настоящее время подшефные школы — Нижневартовская № 2 и Корликовская — отремонтированы и к началу учебного года были готовы».

Можем продать или передать безвозмездно 13 рубленых балков, находящиеся в Белогорском доке, близ Ханты-Мансийска. Площадь балка 19 кв. м.

С предложениями обращаться в Ватинскую контору бурения (п. Мегион).

В мире интересного

Подарок археологам

В филиал Херсонского краеведческого музея в городе Геническе доставлены челюсть, бивень, берцовые кости и часть ребер гигантского ископаемого животного. Представление о его размерах дает один только хорошо сохранившийся зуб, весящий свыше трех килограммов. По мнению научных работников музея, ископаемые кости принадлежали южному слону, обитавшему в здешних местах еще в доледниковый период.

Редкая находка была обнаружена в пяти километрах от Геническа, в высоком береговом обрыве Азовского моря. Любопытно, что «первооткрывателем» ископаемого явилось море. Во время очередного шторма обрушилась подмытая волнами часть берегового обрыва, и на глубине 4,5 метра от его поверхности открылись останки доисторического животного.

Находки спелеологов

Изучением пещер Грузии сейчас заняты специалисты самых различных профессий. Палеонтологическая экспедиция государственного музея имени С. Н. Джанашиа произвела раскопки в ущелье реки Джурчула, где была обнаружена стоянка неандертальского человека. На западе республики изучена раннепалеолитическая стоянка. Здесь впервые в нашей стране в одной из пещер найдены орудия древнего человека.

Редактор В. НОРЧЕМКИН.

ТОБОЛЬСКОЕ ГПТУ № 5
ОБЪЯВЛЯЕТ НАБОР УЧАЩИХСЯ НА 1970—71 УЧЕБНЫЙ ГОД

училище готовит шоферов-водителей 3 класса. Срок обучения 6 месяцев. Принимаются лица в возрасте от 20 до 30 лет с образованием 6, 7, 8 классов и выше. После окончания училища направляются для работы на предприятия нефтяной промышленности Тюменской области в районах крайнего Севера.

Учащиеся в период обучения обеспечиваются трехразовым питанием, обмундированием. Выплачивается стипендия в размере 32 рублей и квартирные 5 рублей в месяц.

При поступлении необходимы следующие документы: заявление, автобиография, паспорт, свидетельство об образовании, 6 фотокарточек 3х4, характеристика с места работы, а военнообязанным — документ о воинском учете.

Все поступающие должны пройти медицинскую комиссию по направлению училища и явиться на приемную комиссию 20 сентября 1970 г.

Начало занятий с 25 сентября 1970 г.

Адрес училища: Тюменская область, г. Тобольск, ул. Клары Цеткин № 2

НАШ АДРЕС И ТЕЛЕФОНЫ: Рабочий поселок **НИЖНЕВАРТОВСКИЙ**, улица **Пионерская, 6 ТЕЛЕФОНЫ:** редактора — 0-98, зам. редактора — 0-85, промышленного отдела — 0-85 (2 звонка), ответственного секретаря и отдела писем — 0-87, типографии — 0-87 (2 звонка).

Нижневартовская типография управления по печати Тюменского облисполкома

Пролетарии всех стран, соединяйтесь!

ЛЕНИНСКОЕ ЗНАМЯ

ОРГАН НИЖНЕВАРТОВСКОГО РАЙОННОГО КОМИТЕТА КПСС И РАЙОННОГО СОВЕТА ДЕПУТАТОВ ТРУДЯЩИХСЯ ТЮМЕНСКОЙ ОБЛАСТИ

№ 109 (2779) Год издания 30-й | ЧЕТВЕРГ, 10 СЕНТЯБРЯ 1970 г. | Цена 2 коп.

Выше темпы заготовки кормов!

ДЕЛО всего народа

«Сельское хозяйство — это такая отрасль, — подчеркивал в своем докладе на июльском (1970 года) Пленуме ЦК КПСС тов. Л. И. Брежнев, — поднимать которую по-настоящему можно лишь общими усилиями. Развитие этой отрасли зависит буквально от всех — от работников машиностроения, химической, перерабатывающей промышленности, промышленности строительных материалов, строителей и работников других отраслей. В наше время никто не имеет права стоять в стороне от решения большой народнохозяйственной, политической задачи, какой является дальнейший значительный подъем сельскохозяйственного производства».

В документах июльского Пленума ЦК КПСС подведены итоги развития сельского хозяйства и определена развернутая программа его дальнейшего развития. И в нашем районе проведена большая работа по оказанию шефской помощи совхозу «Нижневартовский». Предприятия и организации Нижневартовского и Мегиона помогают сельским труженикам ремонтировать технику, строить животноводческие помещения, создавать прочную кормовую базу. В данный момент нет важнее задачи, чем задача быстрейшего завершения сенокосных работ.

Наши шефы, надо сказать, оказывают большую помощь сельскохозяйственному предприятию. Особенно нынче, благодаря шефской помощи совхоз имеет три тысячи тонн хорошего сена. План — 5100 тонн. Рабочие совхоза скашивают траву тракторными агрегатами, а подбирают сено в основном коллективы промышленных предприятий и организаций.

Отлично идут дела у буровиков. Они работают на лугах в любую погоду, в ненастье укладывают сено с солью на шаромы. Коллектив Ватинской конторы бурения поставил для общественного животноводства 190 тонн сена, перекрыв свое обязательство на 40 тонн. Близка к завершению задания бригада Мегионской конторы бурения.

Лучше пошли дела и у нефтяников, строителей (СМУ-5, трест «Мегионгазстрой»).

К сожалению, есть коллективы, которые работают ниже своих возможностей. Нижневартовская АТК — предприятие солидное, однако на его счету пока всего лишь 50 тонн грубых кормов, в то время как транспортники могли бы уже заготовить 200 тонн, а то и больше.

Приостановили на лугах работу СУ-12 и Мегионская нефтеразведочная экспедиция, снимают людей с сенокоса руководители СУ-909. Это не партийный, не государственный подход к делу, тем более, что сейчас установилась благоприятная погода для заготовки кормов и упускать такую возможность непростительно. Шефы могут и должны передать животноводческим фермам района 2500 тонн сена. Кстати, это далеко не предел.

Приближается зимовка. Совхоз же поставлен сейчас перед таким тревожным фактом: негде разместить 400 коров. И повинны в этом строительно-ремонтное управление НПУ и СМУ-5.

СТРУ обязано было к началу стойлового периода сдать в эксплуатацию новый скотный двор в Вампугольске и хотя бы привести в порядок старые животноводческие помещения в Мегионе. Скотный двор в Вампугольске представляет собой запущенную стройку — там только началась закладка стен коровника. Плотники простаивают из-за плохо организованного труда. Затишье и в Мегионе; здесь даже полы в коровниках до сих пор не перестланы, а делать это надо обязательно и незамедлительно.

До сих пор не закончено полностью строительство молочного завода, и жители Нижневартовского лишены возможности купить высококачественную молочную продукцию в запланированном ассортименте: свежее молоко, кефир, сырники, мороженое, творог.

Ясно, что руководители СТРУ (начальник А. И. Горбачев, находящийся сейчас, в такое горячее время, в отпуске, главный инженер А. Р. Окунев) должны нести суровую ответственность за срыв обязательств перед совхозом.

Строители СМУ-5 заложили фундамент под телятник и на этом успокоились. Когда будет построен телятник — неизвестно, а он нужен сейчас.

Серьезные претензии есть и к руководителям Нижневартовской АТК, которые плохо обеспечивают совхоз транспортом. На разгрузке барж, прибывающих с комбикормом, должны работать два автомобиля круглые сутки. Выделяют обычно один автомобиль и работает он только в одну смену. В результате — простои судов.

Помощь города селу будет множиться и развиваться. Ни один коллектив промышленного предприятия района не должен оставаться в стороне от этого большого всенародного дела.

Все—на луга!

Хорошо помогают нам заготовлять корма наши шефы — коллектив Мегионской конторы бурения. Они стремятся полнее использовать каждый час благодатных деньков, установившихся за последнее время. Восьмого сентября они вместе с прибывшими на луга работниками треста «Мегионгазстрой» поставили 50 тонн высококачественного сена, а вчера еще больше — 70 тонн.

Это, конечно, очень высокие темпы.

Буровики упорно работают и в ненастную погоду. Они не лежат в палатках, не ждут, когда сено просохнет окончательно, а мечут влажное на приспособления — шаромы.

Если вы позвоните секретарю парткома конторы бурения Михаилу Трофимовичу Парфенюку, то вам ответят:

— Его нет, он работает на совхозных лугах.

Выехали на луга в эти погожие дни и другие ответственные работники конторы бурения — председатель буркома профсоюза Михаил Герасимович Атаян, заместитель директора конторы Анатолий Андреевич Шаманаев, начальник отдела труда и заработной платы Александр Андреевич Федоров. Все они взялись за дело, что называется, засучив рукава, подают добрый пример своим подчиненным, товарищам по работе.

Буровики поставили совхозу более 200 тонн сена. Обязательство — заготовить 300 тонн грубых кормов — будет выполнено на этой неделе. А возможно и значительно перевыполнено.

Я. МАРМЫШЕВ,
директор совхоза «Нижневартовский».

Сено для совхоза

Четвертого сентября коллектив рабочих и служащих управления механизации № 5 и управления треста «Мегионгазстрой» почти в полном составе выехал на заготовку кормов для совхоза «Нижневартовский». Работали все дружно и споро. Метку сена вели в районе Сухого Баграса. Скоро все заготовленное тружениками треста сено будет предъявлено к сдаче совхозу.

В. СМИРНОВ,
секретарь парткома треста «Мегионгазстрой».

КОСЯТ И КОСЯТ ТРАВУ

Теплые солнечные дни с легким ветерком — бесценный дар для тех, кто трудится сегодня на лугах. В эти дни сено быстро высыхает, его тут же подбирают, и сенокосным агрегатам приходится работать с удвоенным напряжением, иначе метчики сена будут наступать на пятки.

Механизаторы сенокосных агрегатов совхоза «Нижневартовский» понимают, какая ответственность возложена сейчас на них, и трудятся, не считаясь со временем, не жалея своих сил.

Тракторист Александр Новоселов, например, скашивает ежедневно по 15—20 гектаров при норме 10 га. Не уступает ему Иван Трекачев со своими помощниками-прицепщиками сенокосилок Александром Поповым, Борисом Цыкалевым и Виталием Барабановым.

Анатолий Пелымский от зари до зари за рычагами машин. Он работает то на подборщике-копнителе, то на прессподборщике, спрессовывая сено в тюки. Нормы выработки перекрывает.

С. АЛЕКСЕЕВ.



Татарская АССР — край «черного золота». На обширной территории республики ведутся огромные работы по освоению новых месторождений жидкого топлива. Неоценимую помощь нефтеразведчикам оказывает авиация. Вот уже несколько лет вертолеты аккуратно доставляют буровые бригады в отдаленные от баз места.

НА СНИМКЕ: вертолет с бригадой нефтеразведчиков из Елабужской конторы бурения, где мастером В. Гурьев, прилетел на буровую.

Фото Б. Мясникова. Фотохроника ТАСС.

XXIV съезду КПСС— достойную встречу!

ПОБЕДЫ вышкомонтажников

Всесоюзный День работников нефтяной и газовой промышленности нижневартовские вышкомонтажники отметили трудовыми подарками.

За восемь месяцев этого года построено 59 новых буровых, хотя планировалось только сорок восемь.

Сорок три вышки смонтированы на катковом и четыре на железнодорожном основании.

Стабильным трудом отличаются бригады, которыми руководят З. Бадретдинов и П. Лачипов. Ежемесячно они перевыполняют плановые задания.

Коллектив Нижневартовской вышкомонтажной конторы пополнился новой бригадой: из Куйбышевской области прибыли вышкомонтажники под руководством мастера А. Павлиашвили.

Ю. ВЕНЕВ,
гл. инженер вышкомонтажной конторы.

КОММУНИСТЫ всегда впереди

Завершить навигационный план по всем показателям в сентябре — так решил коллектив речников УТЭ флота, принимая повышенные обязательства по достойной встрече XXIV съезда КПСС. В развернувшемся социалистическом соревновании впереди, как всегда, коммунисты. Ежедневно перевыполняют задания по грузоперевозкам экипажи судов НГ-237 и НГ-255, возглавляемые коммунистами Владиславом Барановым и Петром Петренко. На выгрузке грузов в СУ-29 замечательно работает крановщик коммунист Дмитрий Коваленко.

Следуя примеру коммунистов, в эти дни добросовестно трудятся экипажи судов НГ-203 и «Беларусь-6», где капитанами Николай Родников и Александр Зиновьев.

А. КОСЫГИН,
заместитель начальника участка;
А. КАРМАЦКИХ,
старший диспетчер.

ЛУЧШИЕ экипажи базы

Над выполнением обязательств, принятых в честь XXIV съезда КПСС, трудится сейчас коллектив эксплуатационного участка Иртышского речного пароходства. На 74 тысячи пассажиров больше плана решили перевезти речники в нынешнюю навигацию. В настоящее время уже перевезена 221 тысяча пассажиров вместо 212 тысяч по плану. Лучшим экипажем по перевозке пассажиров признан коллектив теплохода Т-19. Капитан-механик этого речного трамвая — комсомолец Николай Нефедов.

На перевозке грузов хорошо трудится экипаж судна РБТ-319. Недавно на постоянно-действующем производственном совещании был заслушан отчет капитана-механика этого теплохода Владимира Корчуганова. Совещание отметило, что на судне постоянно проводится воспитательная работа, часто с политинформациями перед командой выступает В. Корчуганов, обеспечивает периодической печатью. В экипаже нет нарушителей трудовой дисциплины. Все ребята овладели смежными профессиями и в любое время могут заменить друг друга на рабочем месте. Все это и помогает экипажу теплохода вот уже седьмой месяц подряд удерживать первенство в социалистическом соревновании.

П. СОЛОВЬЕВ,
секретарь партийной организации эксплуатационного участка.

Идут отчеты и выборы

Плюсы и минусы

СТРАНа идет навстречу XXIV съезду КПСС. Все советские люди, коммунисты и беспартийные охвачены общим патриотическим стремлением — достойно встретить это крупнейшее политическое событие. Подготовка к съезду развертывается в разгар борьбы за досрочное завершение восьмой пятилетки. Понимая всю важность задач, стоящих сейчас перед коллективом, коммунисты Нижневартовского УТЭ флота и повели большой разговор об этом на собрании.

Весомую лепту в освоение нефтяной целины района вносит коллектив УТЭ флота. Сотни тысяч тонн различного груза ежегодно доставляет он нефтяникам, буровикам, строителям, обслуживает водным транспортом все большие и малые предприятия. От работы речников во многом зависит развитие промышленности района. И отрадно отметить, что коммунисты В. Н. Вронский — капитан теплохода «Нефтеюганск», старший групповой механик А. А. Ефремов, шкипер А. Ф. Казаков, капитан НГ-209 В. Г. Дудко, мастер А. И. Полуэктов и другие своим трудом, поведением, участием в общественной жизни служат примером в коллективе предприятия. Они задают тон на производстве, активно работают в парторганизации, выполняют свой долг так, как это требует Устав КПСС.

Партийная организация за отчетный период несколько улучшила организационно-партийную и массово-политическую работу. Планово проводились собрания, на обсуждение которых выдвигались важные вопросы жизни коллектива. Повысилась ответственность коммунистов за выполнение партийных поручений, принимаемых решений.

Все это позволяет коллективу УТЭ флота ежемесячно выполнять производственные задания и завершить навигационный план в сентябре.

В успехах коллектива большую роль сыграла правильная расстановка коммунистов по основным объектам производства. При расстановке кадров партийная организация и администрация руководствовались деловыми и политическими качествами специалистов. Старались сделать так, чтобы в каждом экипаже, на каждом производственном участке были коммунисты.

Однако, как отметили коммунисты на собрании, партийная организация использовала не все возможности и резервы, чтобы еще выше поднять активность коммунистов и беспартийных. Есть еще и такие коммунисты, отмечали в своих выступлениях А. Д. Косыгин, В. В. Москаленко. В. А. Буруцкий, которые не чувствуют ответственности за состояние дел в парторганизации, в коллективе. Коммунисты тт. Смышляев, Гордеев, Шмаков имеют административные взыскания за нарушение трудовой дисциплины. Коммунисту тов. Буряку доверили пост председателя товарищеского суда. Вместо того, чтобы судить нарушителей, воспитывать их, тов. Буряк сам оказался в числе нарушителей.

Большинство коммунистов партийной организации УТЭ флота имели постоянные поручения и неплохо их выполняли. Но вот коммунист тов. Кривонос и другие почему-то считают партийные поручения обузой и выполнять их не хотят. Сказывается на активности коммунистов и бесконтрольность со стороны бюро за выполнением поручений. Даются поручения, принимаются решения, устанавливаются сроки и исполнители, а контроль за всем этим не осуществляется.

Эту ошибку необходимо учесть новому составу бюро. Если уж кому поручили что-то сделать — проверьте. Не выполнил задание коммунист — надо принять соответствующие меры. Надо, чтобы каждый коммунист проникся чувством ответственности за все дела в партийной организации, был хозяином в коллективе, и наравне с секретарем партбюро отвечал за все, что там происходит. Ведь боеспособность каждой первичной организации зависит от политической зрелости всех коммунистов, от их принципиальной непримиримости к недостаткам.

Есть недостатки в работе партийного бюро и по руководству профсоюзной, комсомольской и другими общественными организациями. Не налажен по-настоящему выпуск стенной газеты. Не отвечает требованиям сегодняшнего дня наглядная агитация. Не на должном уровне проходили занятия коммунистов в системе политпросвещения.

Это не мелочи, говорили коммунисты на собрании. В партийной работе не должно быть минусов. Сейчас, когда вся страна встала на предсъездовскую вахту, долг коммунистов — быть везде и во всем впереди, служить примером в коллективе.

В. КИСЕЛЕВ.

РЕШЕНИЯ ИЮЛЬСКОГО ПЛЕНУМА ЦК КПСС — В ЖИЗНЬ!

РУКОВОДИТЬ со знанием дела

Быстрое развитие нефтедобывающей промышленности в Нижневартовском районе привело к интенсивному росту населения. Чтобы максимально сократить завоз сельскохозяйственных продуктов для обеспечения нужд населения, на базе двух мелких колхозов создано одно крупное советское хозяйство с непосредственным подчинением нефтяникам. Первые годы работы совхоза принесли положительные результаты. Под руководством опытных специалистов нефтяного объединения совхоз «Нижневартовский» начал быстро развиваться. Значительно выросло поголовье крупного рогатого скота, построены и выдают продукцию теплицы, птицеферма, молокозавод, котельная, введено много жилья и т. д.

Сейчас совхоз находится в непосредственном ведении НПУ им. В. И. Ленина. К сожалению, с приближением руководства дела не улучшились, так как руководство это осуществляется непродуманно, без знания дела, в отрыве от специалистов и партийной организации совхоза.

В совхозе имеется 800 коров, а к 1 января 1971 года их поголовье вырастет до 900. К 1975 году планируется довести стадо коров до 1750 голов, то есть ежегодный прирост составит 200 коров, еще быстрее будет расти общее поголовье крупного рогатого скота.

Для обеспечения такого роста необходимо соответствующее увеличение животноводческих помещений. Не случайно на июльском Пленуме ЦК КПСС отмечалось, что достигнуть высокого уровня колхозного и совхозного производства можно лишь на основе мощной материально-технической базы.

Однако, этого, видимо, не знают руководители НПУ. Уже на сегодня в совхозе 600 коров и нетелей негде разместить на зимовку. Чтобы ликвидировать этот дефицит, в титул на 1970 год было заложено строительство двух коровников. Строить их начало строительно-ремонтное управление НПУ — один коровник в Вампугольске и второй в Мегионе. Пока возведены лишь стены. Но беда в том, что строительство их прекращено после того, как руководство НПУ в августе переделало титульный список и сделало эти коровники переходящими на 1971 год. Начальник СТРУ тов. Горбачев воспользовался такой добродетельностью тов. Забалуева, заместителя начальника НПУ, и ушел в отпуск.

Медленно ведет строительство коровника в Нижневартовском отделении СМУ-5. Таким образом, даже если коровник в Нижневартовском и будет построен, совхозу негде будет разместить 400 голов.

Пока не поздно, руководству НПУ надо изыскать средства на строительство начатых коровников и принять все меры к его завершению. Только решительные и срочные меры будут соответствовать установкам июльского Пленума ЦК КПСС.

В настоящее время в ННУ никто не руководит сельским хозяйством. Об этом свидетельствует то, что в самый ответственный момент заготовки кормов и подготовки к зимнему стойловому содержанию скота находился в отпуске начальник НПУ тов. Кузоваткин и отдыхает его заместитель тов. Ханнанов, ведающий вопросами сельского хозяйства. И, видимо, этим можно объяснить тот факт, что решение о прекращении строительства коровников принято вразрез с постановлением июльского Пленума ЦК КПСС.

Централизовав все средства, отпускаемые на сельское хозяйство, НПУ фактически устранило руководство совхоза от активной деятельности. А это привело к нежелательным последствиям. Не ремонтируются животноводческие и другие помещения, из-за несвоевременной подачи тепла в теплицах гибнут огурцы и не принесут ожидаемого урожая.

Только конкретное руководство, со знанием дела, позволит НПУ быстрыми темпами развивать все отрасли совхозного производства в соответствии с требованиями июльского Пленума ЦК КПСС.

КАК СОКРАТИТЬ ЗАТРАТЫ?

В НАЧАЛЕ этого года слабый, отстающий совхоз «Нижневартовский» объединился со своим еще более слабым и еще более отстающим соседом — совхозом «Мегионский». Можно ли сейчас говорить о каком-то экономическом эффекте от этого объединения? Можно, положительные моменты уже проявляются. Улучшаются показатели у бывшего совхоза — ныне Мегионского отделения совхоза «Нижневартовский».

Если себестоимость центнера молока за 1969 год в Мегионе составляла 78 рублей 63 копейки, то за шесть месяцев нынешнего года она снизилась до 62 рублей 54 копеек. Себестоимость центнера привеса мяса снизилась с 572 рублей 13 копеек до 404 рублей. Правда, себестоимость продукции все еще остается высокой, значительно выше плановой.

А теперь посмотрим, какие успехи достигнуты в целом по объединенному хозяйству за семь месяцев этого года. Реализовано валовой продукции на 675 133 рубля, это на шесть процентов больше плана. Сверхплановая выручка получена от реализации мяса и яиц. Возросла производительность труда — на 2,5 процента против плана. Плановые убытки сокращены на 81 тысячу рублей.

Среди отраслей наилучшие показатели имеет птицеводство, себестоимость тысячи штук яиц составила 135 рублей 34 копейки при плане 206 рублей 19 копеек. В два раза дешевле обходятся привесы птицы. Очень выгодна и добыча рыбы. В летние месяцы значительно снизилась против плана себестоимость молока и мяса.

Хорошие результаты получены в июле. В этом месяце планировалось совхозу 50 тысяч рублей убытков, получено же 23 тысячи рублей прибыли. За счет чего? За счет снижения себестоимости молока, мяса крупного рогатого скота и птицы, яйца, рыбы, овощей открытого грунта.

Успехи, как видим, есть, но они не так значительны, как хотелось бы. Это, во-первых, а, во-вторых, есть необходимость сосредоточить внимание руководителей совхоза на серьезных недостатках.

Себестоимость продукции снижается очень медленно, в ряде случаев наблюдается ее удорожание, и есть опасение, что совхоз закончит год с крупной суммой убытков.

51 рубль 14 копеек — такова себестоимость центнера молока за семь месяцев этого года при плане 44 рубля 64 копейки. Почему так? Больше, чем планировалось, израсходовано соломы, комбикормов, электроэнергии, средств на автомобильный и тракторный транспорт и на текущий ремонт животноводческих помещений. За электроэнергию, например, было заплачено 10816 рублей, перерасход — без малого 30 процентов. Допущен перерасход заработной платы (с начислениями). Конечно, на всем этом можно было сэкономить многие тысячи рублей.

Очень дорого обходится совхозу и производство мяса крупного рогатого скота — 317 рублей 10 копеек центнер. Здесь непомерно велики затраты на содержание тракторов — 13 404 рубля за семь месяцев при плане 6193 рубля и за оплату медикаментов — 1618 рублей. И уж совсем странным кажется перерасход затрат на электроэнергию — пять тысяч рублей, это более чем в пять раз превышает установленную норму. В чем дело? Надо экономистам разобраться, но одно очевидно: отсутствие бережливости, бесконтрольное потребление электроэнергии.

Чересчур высока себестоимость овощей закрытого грунта. Выручка от их реализации составила всего 39 513 рублей, а надо бы выручить раза в два больше. Отсюда — неоправданные затраты, убытки. На теплицах нет порядка: не выдерживается оптимальная температура, нет надлежащего ухода за почвой, отсутствует там механизация.

(Окончание на 3 стр.).



ЕВГЕНИЙ Юдин (слева) и Геннадий Зеленов — студенты Казанского ветеринарного института. Сейчас они проходят практику на Горном Алтае, в совхозе «Шебалинский». У этого совхоза оригинальный «профиль»: здесь разводят оленей — пятнистых и маралов, из рогов которых изготовляют ценные лекарственные препараты.

Фото Е. Логвинова.

Фотохроника ТАСС.

КАК СОКРАТИТЬ затраты?

Высчитать себестоимость — не самоцель, за анализом цифр надо видеть проблему, находить пути ее решения, мобилизуя для этого всю экономическую службу, весь коллектив совхоза.

Главный экономист совхоза Ида Ефремовна Зырянова и трудолюбива, и энергична. В этом ей не откажешь. Сидит за столом считает, считает и считает, строго требует от специалистов, учетчиков своевременного представления отчетности, созывает заседания бюро экономического анализа. Но этого для экономиста с высшим образованием мало. Подсчитать себестоимость может и восьмиклассник, имеющий навыки счетной работы. От Иды Ефремовны хотелось бы слышать, какие же муки творчества волнуют ее, на что направлена главная мысль экономиста, пытливая мысль беспокойного поиска.

Каковы пути снижения себестоимости молока? На этот вопрос тов. Зырянова ответила: увеличение производства продукции, повышение производительности труда. Ох уж эти общие слова: правильные, а ведь ни о чем-то они не говорят. Пустые слова.

Правда, заниматься творческой работой Иде Ефремовне трудно, ее то и дело вызывают в Тюмень, в Нефтеюганск и Сургут на различного рода совещания. За все время сенокоса она лишь два раза выезжала на луга, а ведь там, на лугах, решается сейчас судьба экономики совхоза, которая зависит от количества и качества заготовленных кормов, от правильной, наиболее эффективной оплаты труда за каждую тонну сена и силоса.

И еще трудность заключается в отсутствии экономически подготовленных кадров. Все управляющие отделениями не имеют даже среднего образования.

Правая рука Зыряновой — экономист-нормировщик Л. С. Мисюрина никакое сельскохозяйственное учебное заведение не кончала. Отсюда выход: начинать надо с экономической учебы кадров, но почему-то этому важному делу в совхозе не придают серьезного значения.

Между тем, главному экономисту есть на кого опереться. Взять хотя бы бригадира птичника Галину Платоновну Белову, зоотехника с высшим образованием, или учетчицу Былинского отделения Валентину Швецову, которая, правда, не имеет высшего образования, зато у ней есть опыт счетной работы и любовь к экономии и бережливости. Благодаря усилиям этих женщин на птичнике внедрен хозрасчет, а на отделении — образцовый учет.

И дела здесь идут лучше. Себестоимость тысячи штук яиц снизилась до 135 рублей 34 копеек при плане 206 рублей 19 копеек, а себестоимость центнера молока в Былино составила 49 рублей, что на шесть рублей меньше, чем в целом по совхозу. Ниже и себестоимость мяса.

Нам кажется, есть необходимость упростить планирование себестоимости молока и мяса. Как известно, летом коровы и молодняк крупного рогатого скота едят то, что растет на пастбищах, — зеленую траву, солому они есть не будут. Почему же тогда И. Е. Зырянова планирует, например, в июле в числе затрат на молоко и мясо солому, тал, картофель, сено, комбикорм и прочие корма?

Подводя итоги всему, что затронуто в статье, можно сказать: работы перед экономической службой совхоза — непочатый край. Итак, за работу! За разумное сокращение затрат.

А. СМИРНОВ.



Исполнилось 100 лет со дня рождения русского писателя А. И. Куприна (1870—1938). Творчество этого мастера прозы заслужило большую любовь и признательность советских читателей. Его повести и рассказы, правдиво показывающие антагонизм труда и капитала, эксплуатацию рабочих, порабощение личности буржуазным обществом, и поныне заставляют нас горячо сочувствовать угнетенным, учат ненавидеть угнетателей.

Фотохроника ТАСС.



Вчера исполнилась 26-я годовщина свержения фашистской диктатуры в Болгарии (1944 г.). Этот день стал национальным праздником болгарского народа — Днем свободы.

НА СНИМКЕ: монумент в честь Советской Армии — освободительницы, установленный в Софии — столице Народной Республики Болгарии.

Фото В. Егорова. Фотохроника ТАСС.

На педагогические темы

ГОТОВИТЬ ДЕТЕЙ К ШКОЛЕ

Многие годы педагогов и родительскую общественность волнует вопрос, как лучше готовить детей к школе. Анализ причин неуспеваемости показывает, что плохое усвоение знаний и навыков чаще всего объясняется недостаточным развитием самостоятельной деятельности школьников, неумением выполнить простейшие мыслительные операции, стремлением все запомнить, заучить, а это дело непосильное. Успешной работе младших школьников мешает слабое владение родным языком: недостаточный словарный запас, дефект речи, неумение связно выражать свои мысли, быстро и правильно понимать прочитанное, отвечать на вопросы.

Справиться с этим учителю первого класса нелегко. Много усилий приходится прилагать к тому, чтобы включить детей в коллективную работу, приучить к школьному режиму, преодолеть недостатки в развитии некоторых детей.

Большое значение здесь имеет дошкольная подготовка, которая позволит учителю с первых дней обучения ребенка в школе опереться на предшествующий, пусть небольшой, жизненный опыт ребенка, на его речевую практику и некоторые навыки чтения.

В Нижневартовской средней школе № 2 с 12 января 1970 года работали пять групп по подготовке детей к школе. В период с января по май дети научились выделять предложения из речи, составлять их из слов, делить слова на слоги, составлять слова из отдельных слогов, научились считать в пределах десяти, выполнять упражнения на сложение и вычитание в пределах десяти, составлять задачи.

В конце мая в школе состоялось родительское собрание, на котором учителя рассказали родителям о том, чему научились их дети, посещая подготовительные классы. Учительница Г. Н. Волобуева прочитала доклад на тему «Как подготовить ребенка к школе». Галина Никитична четко сформулировала основные задачи, которые стоят перед родителями в летний период. Закончилось родительское собрание индивидуальными беседами с родителями тех детей, на которых надо обратить особое внимание. Одним учителя советуют больше разговаривать с детьми, другим—следить за развитием кисти руки, контролировать, поощрять и побуждать, больше рисовать, третьим — приобщать ребенка к детскому коллективу в играх, четвертым—к труду для семьи, развивать у детей наблюдательность и внимание.

Такую работу по подготовке детей-шестилеток к систематическим занятиям, необходимо проводить и шире — шире, и настойчивее и во всех школах.

Г. ЦЫГАНКОВА,
завуч Нижневартовской средней школы № 2.

● Реплика

С точки зрения...

Хорошее это дело — детский сад. Особенно, когда он размещен в новом здании, когда в нем тепло, когда ребятишки попадают в руки внимательных и заботливых воспитателей.

Вот тогда довольны все: родители, дети, общественность.

С большим нетерпением ждут строители открытия нового детского сада на пятьдесят мест. То-то будет радости!

С сожалением констатируем, что радости эти несколько преждевременны. И вот почему.

Стоит сегодня пройти к новому зданию. Только осторожно, не оступитесь. Кругом рытвины и ухабы, глубокие колеи от мощных КРАЗов и «Уралов», обломки тротуара.

...В 1969 году студенческий строительный отряд «Ермак» построил в этом месте тротуар и подходные дорожки к детскому саду. Все было сделано ладно и добротно.

Но время шло, росли новые строительные объекты, и к ним автомашинами нужно было, естественно, доставлять различные грузы. А вот объездной путь с улицы Мусы Джалиля никто не удосужился сделать.

И катят сейчас шоферы напрямую, мимо детского сада, размалывая колесами машин плоды труда студентов. И тротуара больше нет, а есть только машинно-тракторная дорога от первого участка СМУ-5 до строительных объектов.

Как известно, СМУ-5 — организация строительная. И вот парадокс: строители ломают то, что создано строителями же!

Трудно придумать более нелепый факт!

Быть может, с точки зрения руководителей СМУ-5 создавшаяся ситуация и приемлема, зато с точки зрения родителей и коллектива детского сада такое положение абсолютно нетерпимо.

Пора соответствующим властям строго спросить с руководителей СМУ-5, заставить их навести порядок, пока не поздно восстановить тротуар.

И. ЗОРКОВ.

СЕЛЬСКАЯ НОВЬ

„Искра" — хозяйство передовое

Колхоз «Искра» в Кировской области — хозяйство многоотраслевое. Главное направление его экономики — производство мяса. Оно дает хозяйству основной доход. В нынешнем году только от животноводства колхоз планирует получить доход около четырех миллионов рублей. Половина этой суммы составит чистую прибыль.

— Если к этому прибавить и средства от производства других сельскохозяйственных продуктов, станет понятным, за счет чего колхоз ведет преобразования в своем хозяйстве и быте, — говорит председатель колхоза Герой Социалистического Труда А. М. Ронжин. — Мы быстрыми темпами расширяем производство, ведем огромное культурное и жилищное строительство. Многие колхозники центрального поселка Спицыно уже переехали в дома со всеми коммунальными удобствами.

— По генеральному плану застройки предусматриваем построить дворец культуры на тысячу мест. Уже возводится Дворец спорта с плавательным бассейном, стадион на шесть тысяч зрителей, зона отдыха и многое другое. Словом, делается все, чтобы жизнь тружеников полей не отличалась от городской.

У нас уже не первый год работают архитектурный, жилищно-коммунальный отделы, управление капитального строительства и другие службы, без которых невозможно обойтись. Сейчас появилась необходимость и в художественной мастерской. Она занимается оформлением красных уголков на полевых станах и на фермах, культурно-бытовых учреждений.

Мы не жалеем затрат на культурно-бытовое строительство. Они помогают нам в решении важной проблемы — закрепление кадров. После учебы в вузах, техникумах, службы в армии молодежь с удовольствием возвращается домой. Люди стали работать лучше, с большой заинтересованностью умножать богатство колхоза.

Г. ЗЫКОВ,
Кировская область.

Тревожный сигнал

КЕДР просит защиты

Богата нынче тайга дарами природы: обилие ягод, грибов, кедрового ореха.

Каждый выходной день массы людей устремляются в тайгу. Орех добывают по-разному: кто бьет колотушкой, кто лезет на дерево, а кто приходит с топором и пилой. Вот этих людей, которые приходят с топором и пилой в тайгу и без зазрения совести валят столетний кедр, чтобы добыть два десятка шишек,—их нельзя назвать людьми. Это просто варвары!

Все возмущаются, что очень много гибнет кедра в тайге, однако мер по охране леса никто не принимает. А нужны очень строгие меры наказания для тех, кто так беспощадно уничтожает кедр.

Неплохо бы в выходной день лесничеству, милиции, поселковому Совету организовать всю общественность поселка для надзора за массивами кедрача по магистральной и самотлорской бетонным трассам, выявить порубщиков, строго наказать их и обо всем этом рассказать в печати, по радио и телевидению. Может быть, тогда никому не повадно будет поднимать руку на народное достояние, и кедр получит необходимую защиту.

П. ПОДЛЕСНЫХ,
рабочий СУ-909.



Брянская область. В селе Овстуг Жуковского района на родине известного русского поэта Федора Ивановича Тютчева после реставрации вновь открылся музей. Его ежедневно посещают сотни туристов: школьников, студентов, любителей поэзии из многих областей страны.

НА СНИМКАХ: внешний вид музея; в одном из его залов.

Фото И. Рабиновича.

Фотохроника ТАСС.

Горячий нефтепровод

Про вязкость мангышлакской нефти создано немало небылиц. Мол, обдаст — не смоешь и даже не счистишь с лица, вроде дегтя. И верно, многими необычайными качествами наделила природа Мангышлака свое главное подземное богатство. Познакомился я с ним осенью 1961 года на буровой Салыка Рыскалиева, ныне Герои Социалистического Труда. Это был один из первых на Мангышлаке нефтяных фонтанов.

...Только заступила вторая смена. Вдруг с площадки крик: «Пошла!..». Меня обогнали выскочившие из-под навеса бурильщики, несколько минут назад закончившие смену.

— Пошла, пошла! — неистовствовал все тот же голос.

— Лишние, от буровой! — командовал Салык.

На плечи, на лица, на руки плюхались и прилипали жирные капли. В темноте я никак не мог сориентироваться, кто что делает. Но слышал и даже чувствовал, что из земли выбивается тугая свистящая струя.

Кто-то принес мне в ладони дрожащую лепешку нефти. Она не текла. Она все больше и больше застывала в ладони.

Затем принесли ее в ведре, но она не выливалась. Еще далеко было до морозов, а нефть твердела на земле, как вар.

Не было на Мангышлаке человека, который бы поначалу не бранил ее, застывающую при плюс тридцати. В том числе кляли ее и мы, геологи. Как топливо, она была удобна для железных печурок. Ее рубили лопатами и ломами и бросали в огонь, она плавилась, медленно отекала, давала пышное жаркое пламя.

Но именно мы, геологи, и именно за ее особые качества дали затем мангышлакской нефти высший балл. Местная «кровь земли» оказалась великолепным сырьем для нефтехимической и других отраслей промышленности. Сходная по качеству с эмбинской, она в пять раз дешевле ее, залегает неглубоко. Разведка показала, что слои нефти находятся в районе Узени один под другим. Исчерпан верхний пласт, «протыкай» и попадешь в следующий подземный резервуар.

По запасам разведанных пластов Гурьевской области Казахстана, в которую входит Мангышлак, вскоре заняла в советской стране пятое место после Западной Сибири, Татарии, Башкирии и Куйбышевской области. А полуостров все еще не был полностью обследован.

Перед промысловиками и учеными стала сложная задача: как транспортировать высокопарафинированную мангышлакскую нефть. Испытанный способ трубопроводов не подходил здесь. Из-за вязкости нефти парафин мог наглухо забить трубы за месяц.

«Необходим подогрев труб», — сделали заключение специалисты, изучив все возможные варианты. И на землю Мангышлака вскоре лег горячий нефтепровод. С Узеньского промысла до Шевченко стальная нить труб протянулась на сто сорок километров. Двенадцать печей подогревали на всем пути текущую разжиженную теплом реку. Она заканчивается у причалов Актау, морского порта Каспия, вливаясь в трюмы танкеров.

Ныне от Узени до Гурьева — это уже 684 километра — проложен следующий горячий нефтепровод. От Гурьева он пойдет к Волге, на Куйбышевские заводы — это почти тысяча пятьсот километров, и будет пропускать в год несколько десятков миллионов тонн нефти. Другая ветка свернет от Волгограда на Украину — к Лисичанску и Кременчугу — это примерно две с половиной тысячи километров.

Сильно разогретая на старте, получая очередные порции тепла на станциях перекачки, нефть временно изменит в дороге свои «неудобные» свойства также и с помощью особых добавок — реагентов.

Виктор АГАПОВ,
инженер-геолог.
(АПН).



Эстонская ССР. Тысячи таллинцев стали свидетелями необычного зрелища: на их глазах на башню восстановленной после войны церкви Нигулисте был водружен 50-метровый шпиль.

Операцию по заказу эстонских реставраторов осуществили ленинградские монтажники. Стальной каркас весом свыше 50 тонн был полностью смонтирован на земле и затем поднят портальным краном на башне высотой 52 метра.

Шпиль увенчан флюгером, выполненным по проекту мастера-реставратора А. Бульдаса. Декоративный медный шар диаметром один метр служит основанием кованого стержня, на котором вращается флюгер.

С восстановлением шпиля реставрация этого редкого памятника архитектуры, сооруженного около семисот лет назад, завершена. Бывшая церковь станет музеем средневекового искусства и культуры Эстонии.

НА СНИМКЕ: подъем шпиля.

Фото О. Коска.

Фотохроника ТАСС.

● Советует врач

БЕРЕГИТЕ РУКИ!

РУКИ работающего человека все время в деле, все время заняты. Беречь их, предупреждать от повреждений и заболеваний — долг не только врачей, но и каждого из нас — всех граждан, здоровье которых признано в СССР общегосударственным достоянием. К сожалению, часто еще люди халатно, невнимательно относятся к своим рукам — не обращают внимания на ссадины и царапины, не заботятся о предупреждении мозолей.

Одно из тяжелых заболеваний рук — рубцовое стяжение пальцев. У мужчин это случается в 7—8 раз чаще, чем у женщин, причем кисть поражается в наиболее работоспособном возрасте — в 25—50 лет.

Большую роль в развитии этого недуга играют нарушения обменных процессов и иннервации кисти, а также постоянные повреждения рук, их инфицирование через мелкие ссадины, царапины, обычно появляющиеся у лиц, которые работают с неудобными и недостаточно подогнанными инструментами. Ладонь в таких случаях испытывает перегрузку, грубеет, жировой слой, лежащий под кожей, истончается, а то и полностью исчезает, кожа ладони теряет обычную эластичность и подвижность. Наиболее тяжелые изменения происходят в плотноватом тканевом образовании, называемом ладонным апоневрозом, отроги которого переходят в пальцы. Апоневроз оберегает сосуды и нервы от сдавливания и обеспечивает свободное скольжение пальцевых сухожилий.

В результате тех же часто повторяющихся травм, охлаждений, инфицированный апоневроз утолщается, сморщивается, рубцуется и срастается с кожей ладони. Пальцы от этого сгибаются, их движения затрудняются. Возникают тяжелые, подчас непреодолимые изменения суставов. Очень плохо, если поражаются обе кисти, человек тогда становится инвалидом.

Болезненный процесс, к счастью, не развивается быстро, а длится долго — по нескольку лет. Вовремя начатое лечение может предотвратить тяжелые степени рубцевания, заканчивающиеся сведением пальцев. Обычно в самом начале под кожей ладони образуется своеобразный узелок. Больные часто принимают его за мозоль, хотя уплотнение всегда лежит не на коже, а под ней. Если на этом этапе обратиться к врачу и начать введение специальных лекарств, принимать электропроцедуры, делать грязевые аппликации и массаж — почти всегда можно рассчитывать на заметное улучшение.

Когда же больной не лечится, узлы утолщаются, один или два пальца постепенно подтягиваются к ладони, в дальнейшем их все больше сводит и движения прекращаются полностью. Тогда консервативное лечение уже не поможет, нужен скальпель хирурга.

Ношение защитных перчаток, тщательная подгонка ручек инструментов, своевременное смазывание ссадин и царапин противовоспалительными средствами, как правило, предупреждают причины болезни рук. Главное же профилактическое средство — ежедневный уход за кистями и пальцами: мытье их в теплой воде, смазывание вазелином, питательными кремами, уход за ногтями и т. д.

Р. ТАЛЫШИНСКИЙ,
доктор медицинских наук.
П. ГОРЛЯНСКИЙ,
врач.

Редактор В. КОРЧЕМКИН.



11 СЕНТЯБРЯ, ПЯТНИЦА

18.00 Фильм для детей **«Я хороший ученик».**
19.10 Телефильм **«Сомкнутый строй».**
19.20 Новости.
19.25 Репортаж **«Ритмы трудовые».**
19.35 Фильм **«По заветам Ленина».**
19.55 **«Трибуна партийного работника».** Передача.
20.10 Документальный фильм **«Имя — народ».**
20.30 Телевизионный спектакль **«Здравствуйте, наши папы!».**
22.00 Музыкальный фильм **«Таллинские березы».**

ПОДПИСЫВАЙТЕСЬ— —на газеты и журналы на 1971 год!

Товарищи! Первого сентября 1970 года открылся прием подписки на периодические издания газет и журналов на 1971 год.

Подписка заканчивается 25 ноября 1970 года. Подписка на зарубежные журналы заканчивается 1 ноября 1970 года.

Если вы хотите знать, чем живет наш район, необходимо иметь в каждой семье газету «Ленинское знамя». Стоимость подписки на районную газету на год — три руб. 12 коп., на 6 месяцев — один руб. 56 коп.

Подписка принимается во всех отделениях связи, в отделении агентства «Союзпечать», в организациях—общественными распространителями.

ТОБОЛЬСКОЕ ГПТУ № 5
ОБЪЯВЛЯЕТ НАБОР УЧАЩИХСЯ НА 1970—71 УЧЕБНЫЙ ГОД

Училище готовит шоферов-водителей 3 класса. Срок обучения 6 месяцев. Принимаются лица в возрасте от 20 до 30 лет с образованием 6, 7, 8 классов и выше. После окончания училища направляются для работы на предприятия нефтяной промышленности Тюменской области в районах крайнего Севера.

Учащиеся в период обучения обеспечиваются трехразовым питанием, обмундированием. Выплачивается стипендия в размере 32 рублей и квартирные 5 рублей в месяц.

При поступлении необходимы следующие документы: заявление, автобиография, паспорт, свидетельство об образовании, 6 фотокарточек 3х4, характеристика с места работы, а военнообязанным — документ о воинском учете.

Все поступающие должны пройти медицинскую комиссию по направлению училища и явиться на приемную комиссию 20 сентября 1970 г.

Начало занятий с 25 сентября 1970 г.

Адрес училища: Тюменская область, г. Тобольск, ул. Клары Цеткин, № 2.

НАШ АДРЕС И ТЕЛЕФОНЫ: Рабочий поселок НИЖНЕВАРТОВСКИЙ, улица Пионерская, 6 ТЕЛЕФОНЫ: редактора — 0-98, зам. редактора — 0-85 промышленного отдела — 0-85 (2 звонка), ответственного секретаря и отдела писем — 0-87, типографии — 0-87 (2 звонка).

Нижневартовская типография управления по печати Тюменского облисполкома

Пролетарии всех стран, соединяйтесь!

ЛЕНИНСКОЕ ЗНАМЯ

ОРГАН НИЖНЕВАРТОВСКОГО РАЙОННОГО КОМИТЕТА КПСС И РАЙОННОГО СОВЕТА ДЕПУТАТОВ ТРУДЯЩИХСЯ ТЮМЕНСКОЙ ОБЛАСТИ

№ 110 (2780) Год издания 30-й | СУББОТА, 12 СЕНТЯБРЯ 1970 г. | Цена 2 коп.

БЫТ РАБОЧИХ ОБЩЕЖИТИЙ

«Общежитие — твой дом» — так называлась передовая статья за подписью секретаря партийной организации треста «Мегионгазстрой» тов. Смирнова, опубликованная в нашей газете в конце июля. В ней рассказывалось о том, как живут молодые рабочие НПУ, АТК, СУ-12, СУ-13 и других организаций, как много делается для того, чтобы быт рабочих был хорошо устроен. В числе лучших было названо и общежитие № 9 НПУ имени В. И. Ленина.

Вот и заглянем сюда сейчас. В общежитии вместо ста человек проживает вдвое больше. Но основная беда не в этом. Здесь не созданы самые элементарные удобства для жильцов. Умываться рабочие ходят на улицу, в комнатах нет занавесок на окнах, двери и окна не закрываются, требует срочного ремонта крыша. Это общежитие, пожалуй, самое перенаселенное, но до сих пор не оборудован буфет, не работает сушилка, вода не кипятится (вышли из строя кипятильники).

Такая же картина в общежитии № 10 НПУ, с той лишь разницей, что рабочие умываются в помещении, а грязная вода выливается прямо из окна: вынести 600 ведер воды в день уборщицам не под силу, а канализации нет. Решить вопрос с септиком у ЖКК НПУ не доходят руки.

Немного лучше обстоит дело в других общежитиях, а в двух из них в марте был начат ремонт, но конца ему пока еще не видно. Требования рабочих по улучшению бытовых условий службой ЖКК не выполняются. Дальше предписаний, заявок, обещаний со стороны начальника ЖКК НПУ тов. Морозова дело пока не движется.

Вполне понятно желание рабочих общежития № 9, которые заявили: «Мы хотим, чтобы наше общежитие было образцовым!».

А чем можно заняться в свободное время? Двух—трех шахматных досок на двести человек явно маловато. Нет биллиарда, мало газет и журналов, отсутствует связь с «внешним» миром: радиоточки не исправны, телефон — и тот не работает. Между тем в этом общежитии хорошо подобран совет общежития, горячо взялась за работу и воспитатель С. Лебединская, но все планы и хорошие задумки их разбиваются о бездейственность и несокрушимое спокойствие начальника ЖКК тов. Морозова.

Он, вроде, прислушивается к требованиям жильцов, посылает заявки куда следует, а они не выполняются. Нет никакой согласованности в действиях между ним и руководством ремонтно-строительного управления. А ведь это подразделение создано специально для того, чтобы заботиться о сохранности жилого фонда ЖКК. Многочисленные жалобы в адрес службы ЖКК поступают не только из общежитий, но и от жителей Нижневартовского: в домах требуется ремонт, крыши протекают, дворы не оборудованы и т. д. Но положение не меняется.

Заместителю начальника НПУ тов. Ханнанову пора всерьез заняться проблемами быта нижневартовцев. Необходимо навести, наконец, строгий порядок в деятельности ЖКК и РСУ. Ведь очевидно, что планы и сроки ремонта жилья и общежитий РСУ срывает. Так, факт, что общежития № 1 и № 7 ремонтируются полгода, говорит сам за себя.

Намного лучше обстоит дело в общежитиях треста «Мегионгазстрой». Начальник ЖКО А. М. Анисимова там частый гость. Есть, конечно, и здесь недостатки, но радует то, что здесь они устраняются быстро. Испортилась электропроводка, вышел из строя кипятильник — начальник не разводит бумажную волокиту, не требует заявок, а приглашает на планерку электрика и дает ему конкретное задание.

Спрашивается: почему бы не решить так же эту проблему и ЖКК нефтепромыслового управления?

...В вестибюле общежития № 7 висит график посещения общежития руководителями СУ-18 и профсоюзными работниками. В списке фамилии тт. Пономарева, Ланге, Сидоренко и других. Приходят ли они в общежитие? Не все, но приходят. Результаты сказываются: здесь к услугам рабочих буфет с богатым ассортиментом продуктов: горячие котлеты, рыба, чай, соки, сливки, творог, разнообразная выпечка, конфеты, минеральная вода. Работает красный уголок, библиотека.

Работа красных уголков повсеместно еще не налажена. Во многих общежитиях они заселены. А ведь красный уголок — это и агитпункт, и место для учебы, и небольшой клуб. Не потому ли там, где он используется не по назначению, часты случаи пьянок и нарушений правил общежития?

Тот факт, что общежития наши еще не готовы по-настоящему к зиме, говорит о том, что руководители предприятий плохо заботятся о быте своих рабочих. Необходимо сделать все возможное, чтобы людей, вернувшихся с промысла, с буровой, со стройплощадки, ждали чистота, домашний уют, спокойная, культурная обстановка.

Идет подписка на газеты и журналы

Вчера в клубе имени 50-летия ВЛКСМ состоялось совещание секретарей первичных партийных и комсомольских организаций, председателей профсоюзных комитетов, общественных распространителей печати. На нем были рассмотрены вопросы о проведении подписки на периодическую печать на 1971 год и о проведении отчетно-выборных собраний в партийных организациях района. С докладом перед присутствовавшими выступили заведующие отделами райкома КПСС В. Д. Салмин и В. А. Илькин.

В. ДМИТРИЕВ.

* * *

С первых дней подписной кампании на периодическую печать к нам, в агентство «Союзпечать», зачастили гости. Одним из первых выписал газеты и журналы на 1971 год работник ЦНИПРа В. Я. Горнаков. Он каждый год оформляет подписку заблаговременно и выписывает по 14—16 различных изданий.

Постоянными и аккуратными подписчиками являются у нас врач районной больницы Вера Федоровна Калганова и пенсионерка Анна Григорьевна Мановская. Как правило, они всегда выписывают районную, окружную, областную и центральные газеты, литературные, общественно-политические и ведомственные журалы. На будущий год они уже оформили подписку.

К. КОБЫЛИНА,
инспектор агентства «Союзпечать».

* * *

С первого сентября началась подписка на газеты и журналы в нашей организации. На 9 сентября было оформлено уже 72 экземпляра различных изданий на сумму 282 рубля. На 73 рубля выписал газет и журналов начальник перфораторной партии Аркадий Михайлович Андреев, на 62 рубля — главный инженер Самотлорской экспедиции Алексей Сергеевич Андреев, на 34 рубля — заведующая складом Лидия Васильевна Макарова.

К 20 сентября в основном мы подписку закончим.

Н. АНДРЕЕВА,
общественный распространитель печати промыслово-геофизической конторы.

НАВСТРЕЧУ XXIV СЪЕЗДУ КПСС

Годовой— за 9 месяцев

Десятого сентября завершением монтажа 48 по счету буровой на семнадцатом кусте Самотлора первый цех Нижневартовской вышкомонтажной конторы под руководством С. Б. Гурова выполнил годовой план 1970, юбилейного, года по строительству буровых установок. Большая часть буровых смонтирована на Самотлорском месторождении.

Передовиками производства в цехе являются А. Берюдяев, З. Бадретдинов, В. Бочкарев, В. Кучковский, А. Носков, П. Сверидов, П. Лачинов и многие другие. Лучшей вышкомонтажной бригадой в цехе является бригада прораба З. Х. Бадретдинова.

Слаженная работа в цехе позволила и в целом конторе к первому сентября смонтировать 59 установок — ровно столько, сколько было построено за весь 1969 год.

Ю. ВЕНЕВ,
главный инженер.

БУДЕТ ЕЩЕ ОДИН ДЕТСАД

Во втором микрорайоне Нижневартовского заложен фундамент под детский сад на 280 мест.

Детский сад здесь строят двухэтажный, из крупнопанельных материалов.

Р. ЛАНГЕ,
главный инженер СУ-13.

Преступление... А наказание?

Сенокос—пора спрадная

Задание совершенно определенное: рассказать читателям об одном дне рабочих, занятых на уборке сена в совхозе.

Утро девятого сентября. Теплое. Солнечное.

Причал на Оби. «Ракеты» нет. Неужели ушла? Но на берегу полно людей. Среди них старые знакомые, работники ЦНИПРа во главе с В. Н. Блиновым. Экипированы внушительно: брезентовые костюмы, высокие сапоги, рюкзаки. Настроены по-боевому.

9 часов утра. Все с нетерпением смотрят на реку. Кроме цниповцев, здесь работники детских садов № 2 и № 5. Всего человек сорок. Постепенно напряженность ожидания спадает, люди устраиваются, развязывают рюкзаки и сумки, неторопливо завтракают. Около одиннадцати часов подошла «Беларусь». Женщины заспешили к дебаркадеру. «Не наша!».

...«Наша» пришла в одиннадцать.

На дорогу ушло всего 15 минут. На высоком берегу — костер, большие палатки. На одной из них крупными буквами: ЦНИПР-1. Здесь живет бригада рабочих, выделенных на все время сенокоса. Их должно быть 20, но, по словам самого бригадира М. Артюхина, раз было семнадцать, сейчас — 12. Где остальные? В Вартовске, наверное...

До покоса восемь километров. Обычно километра три рабочих везут, остальной путь — пешком, по колено в болоте.

Между тем выяснилось, что до обеда на работу нас не повезут — не на чем.

— Отдохните, вот придут все (имелись в виду работающие постоянно), а там посмотрим...

Женщины ушли собирать черемуху и смородину, мужчины разделились на две партии — рыбаки и картежники. Картина очень напоминала воскресный отдых, выезд предприятия на «лоно».

В двенадцать пришли рабочие. К нашему появлению отнеслись без энтузиазма:

— Самим вил не хватает!

Пообедали, отдохнули. Двинулись к лагерю совхоза, расположенному неподалеку. Там хранятся запасы горючего, техника, оттуда выезжают на работу.

«Однодневная» группа так и осталась в лагере «ЦНИПРа» до «особых распоряжений». Вместе с отправляющимися на покос идем к тележке с устрашающей надписью на борту «Людей перевозить запрещено».

Минут пятнадцать не могут завести трактор. Он чихает, пофыркивает, но с места не трогается. Наконец, поехали. Дорога превосходит все ожидания. Колеса тележки почти целиком утопают в грязи.

На поле, заставленное рядами копен, прибыли в три часа дня. Выясняется, что трактор, который сводит копны, засел в грязи. Надо ждать, пока подойдет другой.

— Отдых, ребята!

Нельзя сказать, чтобы они этому очень обрадовались. Через полчаса кто-то сказал:

— Хватит, наотдыхались!

Копны стаскивались вручную. Потом подошел трактор, и работа закипела. К пяти часам на поле выросли два стога. Рабочий день закончен.

Вы спросите:

— Ведь это была бригада работающих постоянно, а как же те 40 человек, что приехали на один день?

Вернувшись с поля, мы нашли их в полной «боевой готовности» к отъезду домой. Они хорошо отдохнули, банки наполнились ягодами. Но настроение у всех безрадостное.

— Что — у нас своей работы нет, что-ли? Здесь ни дела, ни заботы. А на рабочем месте никто за нас ничего не сделает. Просто день потеряли.

Люди потеряли день. Совхоз не досчитается нескольких тонн сена. Затрачены средства. Сами рабочие полностью ставят вину за это на счет совхоза.

— Ходят, людей просят, а сами...

Вместо семи тракторов на поле только три, да и на тех трактористы постоянно пьяные. Привезли людей, а фронт работ не подготовили. Вил только-только хватает «постоянной» бригаде. Граблей совсем нет. Чем собирались людей занять — непонятно. С возмущением рассказывают о недостойном поведении управляющего отделением № 1 Беклемишева:

— Сам пьет, и подчиненные не отстают. Или считают сено — как? Стога разные бывают. Три и четыре центнера, а считают все равно всякий стог — полтора центнера. Плотность сена и в сухую и в сырую погоду под одну гребенку стригут. Рабочие с негодованием отзываются об организации труда на сенокосе.

— Травы здесь сколько угодно, сено будет хорошее... Хозяина нет, чтоб порядок навел!

...Говорят, что в страду каждый час дорог. Упустить такой день — преступление. Руководители совхоза заранее знали, что прибудут люди, но фронт работ для них не подготовили. Из-за разгильдяйства и головотяпства потерян целый рабочий день, десятки центнеров драгоценных кормов. Это же преступление! Хотелось бы знать, каким будет наказание?

Н. ВЕЗЕЛЬ.

ПОХВАЛЫ ЗАСЛУЖИВАЮТ ВСЕ

На вопрос, кто же из шефов работает на заготовке кормов лучше всех, директор совхоза «Нижневартовский» Я. Л. Мармышев неизменно отвечает:

— Коллектив нефтепромысла № 2, где заведующим Георгий Тимофеевич Малышкин, секретарем партийной организации Никифор Миронович Вачаев.

На сегодняшний день передовой коллектив передал совхозу 51 тонну доброкачественного сена, перевыполнив свое обязательство на 11 тонн. Интересно узнать, кто же отличился на совхозных лугах, и мы звоним в Мегион, на нефтепромысел. Трубку взял Николай Петрович Остриков, начальник участка добычи нефти. Он сказал:

— Похвалы, высокой оценки его труда заслуживает каждый, кого коллектив направил на луга. Я всех и назову. Это операторы Александр Миронович Вачаев — бригадир, Иван Павлович Быковский, Иван Михайлович Уткин, Анатолий Михайлович Юленков, слесари-плотники Иван Васильевич Башкин, Борис Иванович Повелицын, братья Николай Прокопьевич и Петр Прокопьевич Гордеевы.

Отчеты и выборы в партийных организациях

УСТРАНИТЬ недостатки

Прошло отчетно-выборное партийное собрание в цеховой парторганизации управления механизации № 5. С отчетным докладом выступил секретарь партбюро В. К. Полещук.

Коллектив УМ-5 с производственной программой справляется успешно. План восьми месяцев выполнен на 124 процента. Немалую долю в это вложили коммунисты парторганизации. За производственные успехи коллектив управления неоднократно поощрялся администрацией треста, главка, министерства.

Регулярно проводятся партийные собрания, на которых обсуждаются важные вопросы жизни коллектива. За одиннадцать месяцев, за которые отчитался тов. Полещук, проведено одиннадцать партийных собраний.

В этой цеховой парторганизации на должном уровне находятся критика и самокритика. Хорошо работает редколлегия стенной газеты, которую возглавляет коммунист Н. И. Скосырева: за отчетный период выпущено 12 номеров. В период районного смотра наглядной агитации и стенной печати редколлегия была награждена Почетной грамотой райкома КПСС, а газета «Механизатор» заняла первое место в смотре-конкурсе стенных газет района.

Выступившие в прениях по отчетному докладу коммунисты тт. Головлев, Волков, Арбузов, Василиади, Скосырева меньше говорили об успехах, а совершенно правильно остановились на серьезных недостатках, которые еще имеют место. Высказали немало предложений по их устранению.

Партбюро крайне недостаточно занималось ростом партийных рядов. В коллективе 80 ударников коммунистического труда, 118 человек борются за это звание. А в ряды КПСС приняли за отчетный период только два человека, хотя замечательных людей, достойных звания коммуниста, в коллективе немало.

Не на должном уровне и политическая учеба. Ряд коммунистов нерегулярно посещали политзанятия или приходили плохо подготовленными. Были срывы, перенесы политзанятий. Однако партийное бюро мирилось с таким положением, не потребовало ответа с тех коммунистов, которые так безответственно относились к политической учебе.

Недостаточно проводится и в коллективе УМ-5 лекций. Первичная организация общества «Знание» работает слабо. Руководители предприятия с лекциями перед коллективом не выступают.

Партийное собрание приняло постановление, направленное на устранение недостатков, отмеченных коммунистами.

Работа партбюро признана удовлетворительной. Избран новый состав партбюро. Секретарем избран И. А. Василиади, заместителями — А. Е. Арбузов и В. И. Фирсов.

В. СМИРНОВ,
секретарь парткома треста «Мегионгазстрой».

Новое — в производство

Смелее внедрять в производство новейшие достижения науки и техники, бороться за повышение эффективности и общественного производства — такая задача стоит сейчас перед инженерно-техническими работниками нашего треста и, надо сказать, задача эта решается неплохо.

Все более широкое применение в строительстве находят крупноразмерные элементы. Согласно организационно-техническим мероприятиям Гладтюменьнефтегазстроя на 1969 год тресту было запланировано строительство из крупноразмерных элементов с полной сборностью несущих и ограждающих конструкций на общую сумму 900 тысяч рублей, а фактически объем таких работ был произведен на два миллиона 179 тысяч рублей. Экономический эффект от внедрения крупноразмерных элементов составил 39,2 тысячи рублей, что превышает план на 23 тысячи рублей.

В результате в прошлом году были построены такие объекты, как промышленная котельная, склад для цемента в Нижневартовском, здание Нижневартовской станции перекачки нефти и распределительного устройства, склады орса в Мегионе, Нижневартовском и ряд других объектов.

Далее. В тресте сейчас широко применяются свайные фундаменты на строительстве ЛЗП-35, других промышленных объектов и жилых домов. Экономический эффект от применения этого метода в 1969 году выразился в сумме 40 тысяч рублей. В этом году ожидается получить около 80 тысяч рублей прибыли.

Налажен выпуск газобетона. Газобетон весьма эффективен при облегченных кирпичных кладках. Такие кладки выполнены на больничном комплексе, детском саду на 280 мест и на других объектах.

Газобетон уже дал нам экономию кирпича — 600 тысяч штук, всего экономический эффект от употребления газобетона составил 70 тысяч рублей.

Зеленая улица открыта блочному строительству. В нынешнем году построено три блочных кустовых насосных станций по заначке воды в пласт, из них две — на Самотлоре. В стадии строительства блочная дожимная станция.

На 1971 год планируется построить семь блочных кустовых станций, из них на Самотлоре — шесть. Все блочные насосные станции сооружаются на свайных фундаментах.

Объем строительно-монтажных работ резко возрастает. Если в 1970 году он достиг 30 миллионов рублей, то в будущем году эта цифра будет значительно превзойдена: намечается выполнить строительно-монтажных работ на сумму около 50 миллионов рублей! Соответственно возрастет и применение новой технологии: строительство из крупноразмерных элементов, применение новых строительных материалов; решающее значение будет иметь индустриализация строительства.

Дальнейшее увеличение получит выпуск газобетона, в следующем году планируется произвести его около трех тысяч кубических метров. Строительная лаборатория работает над тем, чтобы добиться выпуска газобетона объемным весом 500. Таной газобетон можно будет применять не только в перегородках и облегченных кладках, но и как прекрасный утеплитель.

Большую работу предстоит проделать по дальнейшему повышению знаний инженерно-технических работников, служащих, по дальнейшему повышению квалификации рабочих. В этом году при тресте начнет работать университет технического прогресса и экономических знаний, предстоит увеличить количество и улучшить качественно подготовку рабочих кадров через учебный комбинат.

Все начальники и главные инженеры управлений и начальники отделов треста и управлений имеют высшее или среднее техническое образование. В настоящее время обучаются заочно в институтах десять человек.

За 1969 год в учебном комбинате подготовлено различным строительным профессиям 193 человека, повысили квалификацию 527 рабочих.

Больше внимания стало уделяться росту руководящих кадров, выдвижению молодежи. За последнее время выдвинуты: начальник участка Владимир Иванович Медведев — на должность начальника СУ-12, прораб Вячеслав Григорьевич Александров назначен главным инженером СУ-12, начальник участка Ричард Эдуардович Ланге стал главным инженером СУ-13, бывший мастер Илим Борисович Хои возглавляет сейчас участок № 3. Бывший начальник участка Евгений Дмитриевич Поткин выдвинут на должность главного инженера СУ-29 треста «Тюменьоблстрой».

Коллектив треста работает над тем, чтобы привести в движение все технические и экономические рычаги, принять необходимые меры для безусловного выполнения всех задач, стоящих перед трестом.

С. КИНДРАТ,
главный инженер треста «Мегионгазстрой».

● Тревожный сигнал

АВРАЛ на причалах

До конца навигации остается примерно месяц. А грузов для нижневартовских предприятий поступило пока лишь половина из того количества, которое должно было прибыть за всю навигацию. Создалось тревожное положение. Оно еще больше усугубляется тем, что получатели грузов до сих пор не организовали по-настоящему разгрузку барж. Несмотря на то, что с начала навигации получено грузов в три раза меньше запланированного, простои судов на 1 сентября составили около полумиллиона тоннажесуток!

На днях в Нижневартовский прибыла комиссия из народного контроля СССР и Министерства речного флота. Она побывала уже в Тюмени, Тобольске, Сургуте, Стрежевом. Работают такие комиссии в Омске и Новосибирске. Они проверяют как Иртышское и Обское речные пароходства справляются с отправкой грузов в нефтяные районы. И сейчас, несомненно, грузы будут поступать сплошным потоком.

Однако сумеют ли руководители предприятий нашего района организовать своевременную разгрузку судов? Тревога эта имеет основания. Сейчас с оборудованием для конторы материального технического снабжения прибыло семь барж, а разгружается всего лишь три. А вот как работают здесь краны. Пятого сентября разгрузка велась с 10 часов утра до 6 вечера. Шестого сентября кран вообще не работал, седьмого — с 14 до 20 часов. За четыре месяца простои судов в КМТС составили более ста тысяч тоннажесуток! Получить всего лишь половину запланированного груза за навигацию и допустить такой огромный простой судов — это объясняется лишь безответственностью руководителей конторы.

В СМУ-5 баржа, на которой всего лишь тысяча тонн груза, выгружается с 4 сентября до сего времени. Давным-давно стоит баржа с мебелью в орсе НПУ. Есть простои судов и кранов, правда незначительные, в подразделениях треста «Мегионгазстрой».

Неравномерность поступления грузов обязывает руководителей предприятий и организаций еще больше усилить контроль за их выгрузкой, применять такие формы работ на причалах и оплату труда рабочих, которые способствовали бы высоким темпам разгрузки судов. На всех причалах необходимо организовать трехсменную работу бригад, применять, может быть, аккордно-премиальную оплату труда. Материалы, оборудование выгружать не на машины, что сдерживает разгрузку, а непосредственно на причалы.

Следует усилить контроль за продвижением грузов эксплуатационному участку ИРПа. Ведь дошло до того, что баржи от Новосибирска до Нижневартовского вместо 5—6 дней находятся в пути по 20—25 суток. Так, например, необходимое оборудование для Урьевской перекачивающей станции прибыло на тридцать вторые сутки со дня отправки его из Новосибирска. Есть и такие случаи, когда груз, предназначенный предприятиям Нижневартовского, разгружается в Мегионе и наоборот.

Сейчас на причалах начинается аврал. А в спешке всегда возможны брак, некачественное исполнение работ, нарушение правил техники безопасности и т. д. И потому необходим строжайший контроль. Это должны взять на себя коммунисты, комсомольцы, народные контролеры, руководители всех звеньев производства.

В. КИСЕЛЕВ.



Житомирская область. Недавно полесские строители закончили сооружение первой очереди крупнейшего Лемненского горнообогатительного комплекса. В строй действующих введены рудник, оснащенный мощными шагающими и роторными экскаваторами, транспортерные галереи, по которым горная масса из карьеров подается в производственный корпус, цех, где титановая руда проходит первое обогащение.

Новое предприятие будет выпускать ильменитовый концентрат — сырье для производства высококачественных титановых белил.

НА СНИМКЕ: мощный роторный экскаватор добывает рудную массу, которая по транспортерной галерее подается в цех горнообогатительной фабрики.

Фото П. Бойко. Фотохроника ТАСС.

Нам отвечают

„ПОЧЕМУ МЕДЛЕННО СТРОЯТ ПРОМБАЗУ ГЕОФИЗИКОВ?“

Так называлась корреспонденция, опубликованная в нашей газете 15 августа 1970 года.

О принятых мерах сообщил редакции главный инженер СУ-13 Р. Э. Ланге:

«Все строительные работы на базе геофизиков, за исключением мелких недоделок, связанных с нехваткой оборудования, закончены.

Сдача в постоянную эксплуатацию базы задерживается из-за незаконченных работ по вертикальной планировке и благоустройству территории. Эти работы включены в план к обязательному исполнению силами УМ-5 и СУ-18.

Вопрос о быстрейшем завершении вертикальной планировки и благоустройству территории рассмотрен на заседании комитета народного контроля и было принято решение: все работы на базе геофизиков закончить к 10 сентября».

ОТ РЕДАКЦИИ: Срок прошел, решение, однако, не выполнено. Слово за руководителями УМ-5 и СУ-18.

13 СЕНТЯБРЯ—ДЕНЬ ТАНКИСТОВ

БРОНЯ КРЕПКА!

8 сентября 1946 года по Красной площади парадным маршем прошла знаменитая 4-я Гвардейская Кантемировская танковая дивизия. А вечером страна салютовала богатырям в танкистских шлемах. 250 тысяч из них удостоены правительственных наград, 1 140 стали Героями, а 16 воинов — дважды Героями Советского Союза.

С тех пор второе воскресенье сентября — праздник танкистов, праздник танкостроителей, праздник всего советского народа. Так постановил Президиум Верховного Совета СССР, «учитывая особо важное значение танковых и механизированных войск и их выдающиеся заслуги в Великой Отечественной войне».

Вот в такой праздничный день мне довелось побывать в одной из танковых частей. Лесок, где спрятались боевые машины, был уже подсвечен первым багрянцем. По соседству, на колхозном поле, трудились работяги-тракторы. Пятеро механиков-водителей вызвались помочь колхозу — сели в «седла» тракторов. Все пятеро — сержанты: Владимир Крахмалев, Николай Гребов, Вячеслав Сливин, Анатолий Кустов и Рудольф Трифин. Лишь один из них — горожанин, остальные — бывшие сельчане, которым привычны страдные дела.

Как бы комментируя это в общем-то обычное для нынешних дней явление, майор — командир части, сказал:

— Что такое тракторист? Если надо — танкист. А что такое танкист? Если надо — тракторист.

Вечером к соседям-танкистам приехали шефы, в большинстве, конечно, девчата. Получился своеобразный семейный штатско-военный концерт художественной самодеятельности. А потом засветился развешанный между двумя соснами экран: шефы привезли сюрприз — старый, но бесконечно любимый местными зрителями фильм «Трактористы».

Николай Крючков был здесь «своим парнем». Впрочем, любой из танкистов, а все они годились ему во внуки, мог бы соперничать с героем фильма. Было заметно, как зашептались, задвигались солдаты, когда на экране мелькнули боевые машины тех, теперь уже далеких, предвоенных лет. Для нынешних танкистов они уже история, картинки в старой книжке. И песня давняя: «Броня крепка и танки наши быстры...».

Сколько поколений танкистов пело ее! И вот из уст парней сегодняшнего, призыва 1952 года рождения, эта песня снова звучала взволнованно и молодо: «В строю стоят советские танкисты, своей великой Родины сыны». Песню подхватили наследники славы отцов.

Родословная бронетанковых войск началась в августе 1920 года, когда из ворот Сормовского завода вышел первый советский танк. В огне гражданской войны закалялась сталь этих машин. Над созданием бронетанковой техники работали талантливые конструкторы М. И. Кошкин, Н. Л. Духов, А. А. Морозов, Ж. Я. Котин и многие другие. В 1939—40 годах были созданы танки, которые были признаны тогда лучшими в мире — КВ и Т-34. Они имели противоснарядное бронирование и пулеметное вооружение, высокую проходимость и маневренность.

Это подтвердила Великая Отечественная война. «Танки идут! Наши танки!». Эти слова поднимали в атаку батальоны и дивизии. Они были девизом несокрушимого удара — только вперед, только к победе. Все знают, что именно бронетанковые войска сыграли решающую роль в Московской и Сталинградской битвах, в грандиозном сражении на Курской дуге. Недаром памятниками мужества и героизма встали на гранитных пьедесталах легендарные «тридцатьчетверки».

Наследники достойны славы отцов. На войсковых маневрах «Двина», что проводились в марте нынешнего года, ветераны войны были свидетелями танковой «битвы». Учения, есть учения. Но один из генералов оценил их так:

— Не сомневаюсь, будь настоящий бой, танкисты воевали бы не хуже, чем на Курской дуге. А, может, и лучше. Одним словом, броня крепка.

Так сказал генерал. И вслед за ним эти слова могут повторить все советские люди, приветствующие в праздничный день своих богатырей в танкистских шлемах.

В. СТЕПАНОВ.
(ТАСС).



Будни Советской Армии. Воины армии совершенствуют боевое мастерство.

НА СНИМКЕ: учебная атака подразделения танкистов.

Фото К. Куличенко.

Фотохроника ТАСС.



Прогрессивные силы Северной Ирландии борются за проведение радикальных экономических и социальных реформ. Положение все еще остается напряженным. Английские войска творят произвол в отношении мирных жителей Ольстера. В ходе столкновений с населением британские войска не раз применяли гранаты с газом «СИ-ЭС». Войска, а также полиция, усиленная броневиками и мощными водометами, патрулируют кварталы, где проживают католики.

НА СНИМКЕ: на улице Белфаста. В руках женщины плакат: «Дайте нам гражданские права, а не резиновые дубинки и пули».

Фото Камера Пресс — ТАСС.

Колонка комментатора

ПРИЦЕЛ — Камбоджа

Американские милитаристы угрожают Камбодже новой интервенцией. Это менее чем через два месяца после вывода с ее земли (под давлением мировой общественности!) своих наземных вооруженных сил. И несмотря на многократные обещания самых высокопоставленных представителей Вашингтона о том, что США-де не намерены больше посылать свои войска на территорию Камбоджи.

Но вот вице-президент США Агню, совершающий вояж по азиатским странам, без обиняков намекает на возможность нового военного вмешательства Вашингтона в дела Камбоджи. И это не пустая бравада.

Факты говорят о том, что вашингтонские «ястребы» вновь собираются в камбоджийский разбойничий поход. О нарастающем за последние недели американском вмешательстве, в том числе военном, свидетельствуют факты.

Как сообщает западная печать, недавно Пентагоном принято решение о распространении боевых действий американской авиации на всю территорию Камбоджи. Только что правительство США объявило о своем решении оказать режиму Лон Нола военную помощь в размере 40 миллионов долларов. А вслед за ним, многозначительно пишет газета «Балтимор сан», может последовать и решение о предоставлении «экономической помощи» в размере 200 миллионов долларов.

Уже сейчас представитель госдепартамента Макклоски не исключает, что «военная помощь» может быть увеличена «в зависимости от степени интенсивности боевых действий». А в Таиланде и Южном Вьетнаме готовятся тысячи азиатских наемников США для вторжения в Камбоджу. Комментируя все это, газета «Вашингтон пост» высказывает мнение, что правительство Соединенных Штатов «совершило поворот на 180 градусов от своих публичных заявлений об американской политике в Камбодже».

Официальными пропагандистскими органами США в ход пущен новый тезис о том, что, мол, от «прочности» режима Лон Нола зависит ход «вьетнамизации» в соседнем Южном Вьетнаме и, следовательно, «безопасность американских парней» из экспедиционного корпуса. Все это весьма напоминает другие кампании по подготовке американского общественного мнения к тем или иным агрессивным авантюрам военщины Соединенных Штатов в прошлом.

Однако, как показала американская интервенция в Камбодже и продолжающаяся оккупация отдельных районов этой страны сайгонскими наемниками, авантюристические акции не способны принести успех их авторам. Патриотические силы под руководством Национального единого фронта Камбоджи удерживают военную инициативу в своих руках, контролируя обширные районы, в которых проживают миллионы людей. Борьба камбоджийского народа против американских агрессоров и их наемников получает поддержку со стороны всех прогрессивных сил нашей планеты.

Иван ЩЕДРОВ.

ПИСЬМА ЧИТАТЕЛЕЙ

Замкнутый круг...

Ежедневно мой рабочий день начинается с решения проблемы: куда деть тару?

Так было и 8 сентября. Один за другим пришли инспектор пожарного надзора, инспектор по торговле, начальник ЖКК НПУ с одним требованием — убрать с территории тару! А затем явился участковый милиционер, записал мою фамилию и пригрозил: «Не уберете тару, вызову вас на административную комиссию!».

Где же выход? Складировать тару в коридоре запрещает инспектор пожарного надзора. Хранить ее на территории около магазина запрещает решение поселкового Совета.

Руководство ЖКК НПУ тоже «приняло меры»: ликвидировало все мусорные ящики возле магазина, ямы для слива воды. Лить воду на дорогу запрещает санэпидстанция... А канализации-то у нас нет!

Что же делать? Транспорта для вывоза тары орс НПУ не имеет. Использовать в этих целях машину, на которой завозятся продукты, — нельзя. Был, правда, в феврале приказ начальника орса НПУ М. А. Харина о том, чтобы база выделяла одну машину для вывоза тары, но на деле ничего не изменилось.

А ведь в куст № 1 входят, кроме магазина № 1, и другие торговые точки: магазины № 5, № 7, № 13, № 15 и два киоска. Можно ли одной машиной обеспечить доставку продуктов и вывоз тары для всех филиалов, учитывая их разбросанность?

Грузчики работают до 17 часов, чтобы вывезти тару, иногда приходится уговаривать их поработать за «бутылку»...

Как работать дальше и можно ли так работать?

А. ЧУГАРИНА,
директор куста № 1.

Их нравы

НЕВОЛЬНИЦЫ СВЯТОГО ФРАНЦИСКА

Индийские газеты перепечатали из лондонской «Санди таймс» репортаж, который напоминает об ушедшей в прошлое эпохе работорговли. Действие репортажа происходит, однако, в наши дни, а «героями» его оказались вполне реальные лица — католические священники.

Ровно в полночь с 5 на 6 августа, говорится в репортаже, четыре индийские девушки сели в самолет компании «Алиталиа», отправлявшийся из римского аэропорта Фьюмичино в Бомбей. На девушках была традиционная индийская одежда. На самом деле это были монахини, совершившие побег из Флоренции. История девушек — это грандиозный скандал, в который вовлечена католическая церковь. Выяснилось, что во всей Западной Европе монастыри отчаянно нуждаются в новых послушницах. И для того чтобы «пополнить штаты», они обманом вербуют крестьянских девушек-католичек в Керале.

Одной из главных фигур этого бизнеса стал некий отец Путеппура, глава католического института в Керале. Еще в 1968 году он организовал переброску 20 «послушниц» для ордена францисканцев. К нему же обратился связанный с францисканцами монастырь сестер милосердия во Флоренции. «Святой» отец потребовал деньги на бочку и немедленно получил три тысячи фунтов стерлингов.

Приезд будущих монахинь, однако, задерживался. Только летом прошлого года девушки прибыли в Италию. В документах говорилось, будто они направляются на учебу. Но их ждала изнурительная работа сиделок в психиатрической лечебнице при монастыре.

Вскоре юные монахини стали просить, чтобы их отправили обратно в Индию. Церковные власти, однако, оставались глухими к этим просьбам. Письма девушек, обращенные к родным, перехватывались. Только с помощью индийцев, случайно узнавших об участи соотечественниц, четырем девушкам удалось вернуться на родину. Им повезло. Но сколько еще невольниц XX века томится в обителях Старого света? — таким вопросом заключала репортаж «Санди таймс».

Разоблачения прессы вызвали бурную реакцию в Индии. Этот вопрос был поднят в парламенте. Правительство объявило, что будет проведено расследование.

Тем временем высшие чины католической церкви в Индии в беседах с репортерами отвергают все обвинения. Однако архиепископ города Тривандрам (Керала) признал, что в Европу было отправлено около 2 тысяч девушек и при этом могли быть допущены «некоторые нарушения законов».

(«Известия»).



На поэтической волне

Знакомьтесь: Геннадий Колесников

ГЕННАДИЙ КОЛЕСНИКОВ, молодой поэт, приехал жить и работать в наш молодежный город. Свой творческий путь Колесников начинал в низовьях Волги. В 1966 году в Волгограде вышла его первая книга «Путина». Сейчас на прилавках книжных магазинов появилась новая книга Геннадия Колесникова «Предзимний сад», изданная в Москве издательством «Советская Россия».

Стихи Колесникова часто печатаются в центральных газетах и журналах — «Молодая гвардия», «Звезда», «Сельская молодежь», «Волга» и других. Его перу принадлежат тексты полюбившихся песен «Тополя»», «Подснежник» и других, написанных в содружестве с известными композиторами Григорием Пономаренко, Яном Френкелем и Юрием Турнянским.

Сегодня мы предоставляем слово Геннадию Колесникову.

СЛЕПОЙ ЖУРАВЛЬ

Про эту ночь не вспомнить
не могу,
Я в эту ночь раздумьями был
ранен.
Мы жгли костер на темном
берегу,
Окружены травой и комарами.
Шуршал огонь.

Вдали мигал маяк.
Легенду мне рассказывал рыбак:
«Из жарких,
Из чужих, далеких стран
Слепой журавль в Россию
возвращался,
И ливень нависал над ним,
И страх,
Но он летел,
С дороги не сбивался.
Летел один,
Отстав от стаи,
Слеп,
Дуплетами гроза в него палила!
Сырое,
Страшно темное, как склеп,
Чужое небо на него давило.
Ему в пути ни солнце,
Ни звезда,
И ни моря, ни реки не светили,
Под ним перекликались поезда,
Над ним тревожно самолеты
выли.

А он летел,
В пути со стоном пел,
И в той печальной песне
журавлиной —
Весенний луг на солнце зеленел,
А к лугу конь склонялся желтой
тривой...
Летел журавль,
Из последних сил
Отстукивало сердце километры,
И вот почуял он родную синь,
И вот березами запахли ветры.
И он родное озеро нашел,
Узнав его по голосу, спустился,
На берегу дыханье перевел,
Над рябью наклонился и
напился.
Незрячим оком дали оглядел,
И вдруг от света родины
прозрел!».

Преданность

Пропахла рыбой,
Словно невода,
Косматая
У деда борода.
И, как в ракушках,
У него в ушах —
Гуденье рек
И шорох камыша.
Выходит дед к раскатистой реке.
И трость дрожит
В его сухой руке,
Тужурку сняв,
Он лодку здесь смолит
И льдинам вслед,
Прищурившись, глядит.
Глаза его
Слезятся на ветру,
В них — синий дым,
Как в поле поутру,
И, словно белый пламень
над костром,
Бушуют кудри
Над высоким лбом.
Не верит дед
Ни в черта,
Ни в Христа!
Ему осталось
Десять лет до ста.
Старик смолит,
Смахнув ладонью пот,
Хоть никуда уже
Не поплывет...

* * *

Я пишу о любви
И рифмую ее со стогами.
Я пишу о любви,
А выходят сплошные дожди.

Я пишу о любви,
Получается ночь над степями,
Чей-то шопот в тиши
И примятые стебли во ржи.

Я пишу о любви,
А прочтешь —
Это все о дорогах,
О косматых кострах,

О ладонях,
Припавших к щекам.
Можно долго писать,
Обо всем написать очень много,

Но стихи о любви
Можно все сосчитать по строкам.
Я пишу о любви,
Только с рифмою вновь неудача,
Я любовь срифмовал
По-старинке опять с соловьем.

Я пишу о любви
И смеясь над бумагой и плача,

К черту все зачеркну,
И оставлю лишь имя твое!

СОСНА

На порыжевших тополях
Закатом лето догорало,
И осень в песнях журавля
Уже брала свое начало.
От звезд тянуло холодком,
И, как-то нехотя и с грустью,
Рассталась веточка с листком,
Под свежим ветром тихо
хрустнув...
И только гордая сосна
Желтеть и никнуть не хотела.
Казалось, по утрам весна
Росой тяжелой в ней звенела.
Цвет лета вовсе не угас,
Он растворился в иглах сосен...
Так юность зеленеет в нас,
Когда года уходят в осень.

Короткие истории

Марк Твен рассказывал друзьям об отеле, в Канзасе, в котором он жил несколько месяцев.

— Представьте себе, что в этом отеле во всех номерах на стенах висели такие объявления:

«Постояльцы, которые ложатся в постель в ботинках, должны вносить дополнительную плату».

«Тройной стук в дверь означает, что в отеле совершено убийство».

«Запрещается вынимать кирпичи из матрацев».

«На случай, если в комнате пойдет дождь, под кроватями имеются зонтики».

«Если в комнате не окажется полотенца, можно пользоваться скатертью».

— Почему же вы не съехали оттуда? — спросил один из слушателей.

— Это было невозможно, — ответил Марк Твен. — Дело в том, что отель принадлежал мне.

●

Перед премьерой оперы «Фауст» у Гуно спросили, сколько примерно лет Фаусту.

— Нормальный человеческий возраст, — ответил он, — шестьдесят лет.

Самому Гуно было тогда сорок.

Спустя двадцать лет Гуно задали тот же досужий вопрос.

— Нормальный человеческий возраст: примерно восемьдесят лет, — ответил композитор.

ПОСЛЕДНЯЯ КОЛОНКА

Ночные гости на ферме

Часов в девять вечера работница А. Николайчук, дежурившая на птицеферме совхоза «Арктика» в поселке Шонгуй Мурманской области, пошла на кухню набрать ведро угля. Подняла голову — и обмерла: прямо на нее медленно шествовали два... медведя, большой и маленький. Они зашли в тамбур, где хранится рыба, А. Николайчук тем временем спряталась в водонасосной будке.

А на следующую ночь на дежурство вышла Н. Щукина. Обойдя всю ферму, она увидела у водокачки лежащего теленка. Подошла поближе и поняла, что за теленка приняла... медведя. Зверь заворчал, медленно поднялся и пошел на работницу. С криком «Медведи!» та побежала в поселок, созвала людей, но, когда мужчины с ружьями и топорами появились на ферме, ночного гостя и след простыл.

На другую ночь Шукина пришла на дежурство с мужем. И снова медведь пожаловал сюда с визитом. На этот раз унести ноги от охотников ему уже не удалось, сообщила мурманская газета «Полярная правда».

Удивительный случай

Удивительный случай произошел в Камчатском заливе Тихого океана. К рыбакам на судно пожаловал... белый медведь.

Рыболовный бот Усть-Камчатского рыбокомбината промышлял в нескольких милях от берега. Улов в этот день был незначительный, и экипаж решил остаться на ночлег в океане. Утром механик Князев поднялся из кубрика вверх по трапу и замер: на кормовой площадке безмятежно спал белый медведь. Рыбаки осторожно вышли на палубу, предусмотрительно оставив открытой дверь в рубку. Ночной пришелец неторопливо поднял голову, потянул носом воздух, поднялся и спокойно прыгнул в воду, взяв курс к берегу. Появление летом жителя Северного Ледовитого океана более чем за тысячу километров к югу от привычных мест своего обитания — факт любопытный, считают камчатские охотоведы.

(ТАСС).

Петропавловск-Камчатский.

Редактор В. КОРЧЕМКИН.



ИЗДЕЛИЯ бурундийских резчиков по дереву пользуются большим спросом у ценителей декоративно-прикладного искусства за рубежом. Африканские умельцы, бережно храня свое культурное наследие, передают секреты мастерства из поколения в поколение.

НА СНИМКЕ: в школе прикладного искусства города Джихет.

Фото ЧТК — ТАСС.

ПОДПИСЫВАЙТЕСЬ — на газеты и журналы на 1971 год!

Товарищи! Первого сентября 1970 года открылся прием подписки на периодические издания газет и журналов на 1971 год.

Подписка заканчивается 25 ноября 1970 года. Подписка на зарубежные журналы заканчивается 1 ноября 1970 года.

Если вы хотите знать, чем живет наш район, необходимо иметь в каждой семье газету «Ленинское знамя». Стоимость подписки на районную газету на год — три руб. 12 коп., на 6 месяцев — один руб. 56 коп.

Подписка принимается во всех отделениях связи, в отделении агентства «Союзпечать», в организациях—общественными распространителями.



14 СЕНТЯБРЯ, ПОНЕДЕЛЬНИК

18.00 Фильмы для детей «Соперники» и «Колобок».
19.00 Передача «Как я провел лето».
19.10 Телефильм «Дорога в Париж».
19.40 Новости.
19.45 «Идет навигация». Передача.
20.10 Художественный фильм «Возвращение Максима».
21.30 Музыкальный фильм «Сахалин — родные берега».

НАШ АДРЕС И ТЕЛЕФОНЫ: Рабочий поселок НИЖНЕВАРТОВСКИЙ, улица Пионерская, 6 ТЕЛЕФОНЫ: редактора — 0-98, зам. редактора — 0-85, промышленного отдела — 0-85 (2 звонка), ответственного секретаря и отдела писем — 0-87, типографии — 0-87 (2 звонка).

Нижневартовская типография управления по печати Тюменского облисполкома

Пролетарии всех стран, соединяйтесь!

ЗНАМЯ ЛЕНИНСКОЕ ЗНАМЯ

ОРГАН НИЖНЕВАРТОВСКОГО ГОРОДСКОГО КОМИТЕТА КПСС И ГОРОДСКОГО СОВЕТА ДЕПУТАТОВ ТРУДЯЩИХСЯ ТЮМЕНСКОЙ ОБЛАСТИ

№ 111 (2781)
Год издания 30-й

15 СЕНТЯБРЯ 1970 г.

ВАЖНОЕ ОБЩЕСТВЕННОЕ ДЕЛО

Развернувшаяся повсеместно массовая подписка на периодическую печать свидетельствует о растущей духовной культуре советского народа. С каждым [illegible] ше и больше [illegible] ков. Сейчас каждая тысяча жителей Нижневартовского района получает 1687 экземпляров различных периодических изданий, а всего в наш район приходит около 40 тысяч экземпляров газет и журналов.

И это закономерно. Трудящиеся района стремятся к активному участию в общественно-политической жизни. В партийной прессе они видят важнейший источник правдивой информации, испытанное средство своего духовного развития, доброго советчика [illegible] труде, учебе и жизни.

Большая работа по подписке на газеты и журналы на текущий год была проведена первичными партийными организациями строительно-монтажного управления № 5, автотранспортной конторы, орса НПУ, СУ-18, УМ-5 и другими. В это важное дело вложен большой труд общественных распространителей печати. Трудящиеся района с уважением называют имена лучших распространителей печати Александру Ивановну Генеральскую из АТК, Клавдию Николаевну Мартенко из автобазы № 5, Галину Викторовну Гаревских из треста «Мегионгазстрой», Ольгу Васильевну Литвакову из НПУ, Владимира Ивановича Ефременко из СУ-13 и других. Немало активных распространителей печати по итогам конкурса 1970 года награждены Почетными грамотами, дипломами, ценными подарками, подписными изданиями, дипломами «Лучший общественный распространитель печати».

Сейчас повсеместно развернулась подписка на 1971 год. Цель подписной кампании — с наибольшей полнотой воплотить указания В. И. Ленина об охвате всех слоев населения влиянием печати. Ныне эта задача приобретает особый политический смысл и значение. Ведь осуществляется подписка в юбилейный, [illegible]-ский год, знаменующий огромный подъем трудовой и политической активности народа, борьбу за досрочное завершение пятилетки, за достойную встречу XXIV съезда КПСС.

Успех подписки обеспечивается широкой массово-разъяснительной и организаторской работой партийных, профсоюзных, комсомольских и других общественных организаций.

Организованно проходит подписка [illegible] участках. И результаты не замедлили сказаться. Количество подписных изданий превысило уровень прошлого года. На 10 сентября подписка составила более 600 экземпляров.

Каждый член КПСС выписал газету «Правда» и партийные журнал.

Хорошо начали подписку в промыслово-геофизической конторе, СУ-909, автобазе № 9. Общественные распространители печати в этих коллективах выдали первые десятки квитанций подписчикам.

Подписка — [illegible] техническое дело. Она требует четкой, продуманной организации. Нужно внимательно следить за ходом подписки, день за днем решать поставленную задачу: дойти до каждого человека, никого не упустить из поля зрения, проявлять всестороннюю заботу о том, чтобы каждая семья располагала необходимыми ей подписными изданиями. Важно при этом в каждом отдельном случае дать людям разумный совет, убедительную рекомендацию, начуть не сковывая инициативу самих подписчиков.

Обязанность партийных организаций — проявлять неустанную заботу о продвижении газет и журналов в массы, во все слои населения. Особое внимание следует обратить на всемерное увеличение подписки на газеты «Правда», «Социалистическая индустрия», «Советская Россия», на журналы «Коммунист», «Партийная жизнь», «Агитатор», «Политическое самообразование». Коммунисты призваны быть не только активными подписчиками на эти издания, но и умелыми организаторами распространения их среди беспартийных.

Исключительно важное значение имеет распространение местных изданий — «Тюменская правда», «Ленинская правда», «Ленинское знамя», «Бакенот агитатора» — журнал отдела пропаганды и агитации Тюменского обкома КПСС.

Необходимо учесть и то, что некоторые отраслевые издания не находят прописку в наших организациях. Так, строители — самая многочисленная профессия в нашем районе — получают всего 191 экземпляр «Строительной газеты». Из года в год уменьшается количество подписчиков «Лесной промышленности». Мало подписчиков среди геологов и нефтяников [illegible] ва, которое так остро, живо воспринимается молодежью. Однако на 1800 членов ВЛКСМ в районе выписывается всего 248 экземпляров газеты «Тюменский комсомолец». Райком ВЛКСМ [illegible] ческими организациями предстоит большая работа.

Безусловно, успеха в подписной кампании может добиться тот, кто с первых же дней поведет ее на должном уровне. К нежелательным последствиям приводит расскачка, [illegible] много. На это в прошлом году и понадеялась партийная организация и общественность газовой экспедиции. А в результате многие жители поселка остались без центральных партийных газет и журналов. То же самое случилось в ДСРУ-3, райо. СК-53, районном отделе милиции.

С целью успешного проведения подписки на газеты и журналы решением бюро райкома КПСС организован совет по пропаганде и распространению периодической печати. Такие же советы рекомендуется создать в крупных промышленных предприятиях и учреждениях. Партийным организациям вопрос о проведении подписки необходимо обсудить на собраниях, увеличить количество общественных распространителей из числа активных коммунистов и комсомольцев.

Особенно четкой и слаженной должна быть сейчас работа каждого отделения связи, всех работников агентства «Союзпечать». Им следует удлинить подписчикам максимум внимания, заботиться о лучшем удовлетворении их заявок, вре пропагандировать подписные издания. От учреждения связи зависит своевременная доставка газет и журналов подписчикам.

Образцово провести подписную кампанию — это значит обеспечить каждую семью газетами и журналами, дать в руки каждому рабочему и руководителю, инженеру и технику, врачу и учителю нужную им газету или журнал. Выполнению этой задачи должна быть подчинена деятельность всех партийных и общественных организаций района.

В. САЛМИН,
заведующий отделом пропаганды и агитации райкома КПСС.



Эстонская ССР. На Маарданском химическом комбинате сооружается комплекс цехов гранулированного су- [illegible] ка, [illegible] ка и аммиака. [illegible] хозяйство [illegible] Следует у- [illegible] ка и инженер-технолог Р. Сумберг на строительстве.

Фото В. Горбунова. Фотохроника ТАСС.

МОСКВА. Здание Совета Экономической Взаимопомощи.

Фото В. Егорова. Фотохроника ТАСС.

Челябинск. За последние два года торговая сеть города пополнилась несколькими отлично оснащенными магазинами самообслуживания. Один из них — гастроном № 16 открылся несколько месяцев назад.

НА СНИМКЕ: комсомолка Светлана Дробжена после окончания средней школы успешно занималась в торговом училище, а сейчас хорошо работает продавцом в гастрономе № 16.

Фото Б. Клявиншпера. Фотохроника ТАСС.

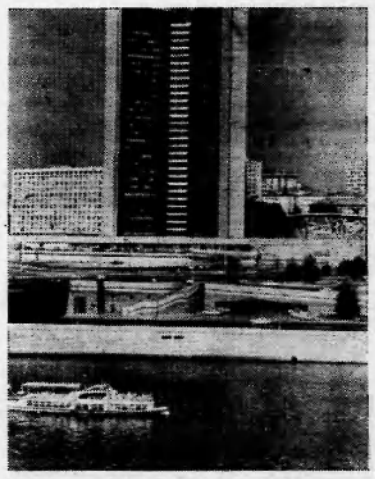



ВСЛЕД ЗА ГЕРОЕМ

Орденов Ленина Главтюменьгеологии и территориальный комитет профсоюза подвели итоги с о ц и алистического соревнования буровых бригад за восемь месяцев 1970 года.

Первое место присуждено бригаде бурового мастера Нижневартовской нефтеразведочной экспедиции Героя Социалистического Труда С. Н. Урусова.

Бригада С. Н. Урусова выполнила годовой план, пробурив 25 926 метров горных пород. Средняя глубина скважин 1990 метров.

На втором месте, вслед за Героем, идут **разведчики недр, руководит которыми буровой мастер Мегионской экспедиции Ф. З. Хафизов.**

Хафизовцы, имея годовой план 16591 метр проходки (средняя глубина скважин у них 2010 метров), прошли 14 531 метр. Включившись в социалистическое соревнование в честь XXIV съезда КПСС коллектив, возглавляемый Ф. З. Хафизовым, принял обязательство пробурить не менее 18 500 метров скважин в нынешнем году.

Остальные бригады Мегионской экспедиции заняли такие места:

бригада бурового мастера В. Д. Шидловского — пятое, Н. В. Овчаренко — шестое, С. Л. Малыгина — девятое, С. Ф. Лиховского — семнадцатое.

Всего в соревновании участвует 25 бригад.

31-й куст

Освоив бурение кустов скважин с ледяных оснований, построенных зимой, Мегионская контора бурения раньше, чем предполагалось, пробурит все скважины на кустах, построенных зимой. Чтобы обеспечить фронт работы буровикам па Самотлоре, решено, не дожидаясь заморозков, построить два основания под кусты летом.

Первую площадку под куст из трех скважин уже начала сооружать бригада Василия Федоровича Мединцева из ДСРУ-3. Этот куст № 31 будет бурпться примерно в километре от куста № 13. Сейчас идет настилка ледяной дороги и засыпка ее грунтом. Под основание рассчитается площадка.

Строительство этой площадки летом стало возможным благодаря ранее проделанной работе по сооружению ледяно-грунтовой дороги, соединяющей целый ряд кустов. Сейчас грунт на дорогу к новому кусту завозится из карьера за 20 километров по существующей дороге через 19, 18, 17, 15, 14 и 13 кусты.

Определяется место для строительства еще одной «летней» площадки под куст скважин.

Строительство дополнительных площадок под кустовое бурение летом позволит буровикам вести разбуривание Самотлора без перерыва.

В. ШОБУХОВ,
главный инженер ДСРУ-3.

НЕФТЬ: МИЛЛИОН ТОНН В СУТКИ

Беседа с министром нефтяной промышленности СССР В. Д. Шашиным

— Валентин Дмитриевич, сейчас все советские люди готовятся достойно встретить XXIV съезд КПСС. Поэтому нашу беседу хочется начать с вопроса: какими практическими делами отвечают на решения июльского Пленума ЦК КПСС нефтяники?

— Нефтедобытчики, буровики, геологи, геофизики, строители исполнены решимости ознаменовать XXIV съезд КПСС новыми трудовыми победами. Многотысячная армия нефтяников прилагает все силы, чтобы досрочно выполнить задание пятилетки, дать стране в нынешнем году сверх плана не менее 3 250 тысяч тонн нефти и достигнуть к открытию XXIV съезда КПСС суточной добычи до миллиона тонн. Это очень высокий рубеж.

— Нынешний год особенный, год ленинского юбилея, завершающий год пятилетки. Что примечательного было в жизни нефтяников, как выполняются Директивы XXIII съезда КПСС по развитию нашей отрасли?

— Достойно встретив 100-летие со дня рождения В. И. Ленина — был перевыполнен план добычи нефти, газа, эксплуатационного и разведочного бурения, — нефтяники обязались нести юбилейную вахту до конца года.

Сейчас уже можно сказать о некоторых результатах этой вахты. За восемь месяцев добыто нефти больше, чем за соответствующий период прошлого года на 8,1 процента, объем буровых работ увеличился на 14,5 процента. Перевыполнен план поставки нефти нефтеперерабатывающим заводам и на экспорт. Большим событием юбилейного года был ввод в строй трубопровода, который позволил нефть Западной Сибири направлять прямо в Уфу, на Новоуфимский нефтеперерабатывающий завод.

Наша отрасль развивается в полном соответствии с Директивами XXIII съезда КПСС. Ежегодно перевыполнялись планы добычи нефти, и народное хозяйство бесперебойно снабжалось жидким топливом. В нынешнем, завершающем году пятилетки, с учетом принятых социалистических обязательств, нефтяники дадут стране свыше 350 миллионов тонн нефти. За последнее десятилетие годовой прирост добычи в нашей отрасли превысил 21 миллион тонн. Такого значительного и устойчивого показателя в развитии нефтедобычи не знала ни одна страна в мире.

Выполнено указание XXIII съезда партии о создании новых нефтяных центров в Западной Сибири и Западном Казахстане. За короткое время в труднейших климатических условиях нефтяники и строители смогли поставить на службу народному хозяйству сокровища богатейшего Западно-Сибирского месторождения, которое ныне обеспечивает около половины ежегодного прироста добычи нефти в целом по стране. Другой новый район — на полуострове Мангышлак — также развивается быстро. Здесь добыча нефти за пятилетку возрастет с 300 тысяч тонн до 11,3 миллиона тонн.

Основной поток нефти мы получаем из Урало-Волжского района. С начала пятилетки здесь добыто около миллиарда тонн. Для сравнения скажу, что в целом по стране за это время добыча составила немногим более полутора миллиардов тонн. Весомый вклад вносят нефтяники Татарии. В этом году они первыми в стране не только выйдут на рубеж добычи нефти в сто миллионов тонн, но и превзойдут его. Успешно трудятся нефтяники Башкирской АССР, Куйбышевской, Пермской, Волгоградской областей. Более чем в два раза увеличили добычу нефтяники Чечено-Ингушетии. Значительные количества жидкого топлива поступили из районов Азербайджана, Туркмении и Украины.

Словом, нефтяники свою пятилетку завершают достойно.

— В повышении эффективности производства, наверное, не последнюю роль сыграла перестройка структуры управления отраслью. Не смогли бы вы рассказать о дальнейших поисках в этом плане?

— Прежде чем отвечать на этот вопрос, я хочу сказать о качественных изменениях, которые произошли в нефтяной промышленности за последнее время. Геологоразведочные, буровые предприятия и нефтепромыслы оснащены современной, высокопроизводительной и высокоэффективной техникой. Внедрены новые технологические процессы. К услугам нефтяников—все типы колесных и гусеничных машин, самолетов и вертолетов. Все более широко внедряются средства автоматики и телемеханики. Изменился характер работы на промыслах.

Вот почему возникла необходимость перестроить многоступенчатую структуру управления, сделать ее более гибкой и оперативной. Новая управленческая структура выглядит следующим образом: министерство — производственно-территориальное объединение — предприятие (управление буровыми работами или нефтегазодобывающее управление). Управление через развитую сеть инженерно-диспетчерской службы руководит работой производственных объектов.

Эффективна ли перестройка? Сошлюсь на два примера. Объединение «Куйбышевнефть» было переведено на новую структуру в начале прошлого года. Здесь были ликвидированы 7 производственных буровых предприятий, 11 нефтепромыслов, 51 участок по добыче нефти и бурению скважин, 21 подсобно-вспомогательный цех. Годовая экономия заработной платы составила более 1,3 миллиона рублей. Сверх плана в прошлом году объединение добыло около 410 тысяч тонн нефти и 33 миллиона кубометров газа. Задание по бурению превышено на 13 тысяч погонных метров. С перевыполнением основных показателей плана объединение работает и в нынешнем году.

В другом объединении — «Татнефть» — в результате перестройки ликвидируются 30 нефтепромыслов, 109 бригад и участков по добыче нефти и 49 подсобно-вспомогательных цехов. Годовая экономия фонда заработной платы составит более двух миллионов рублей.

Всего же в отрасли будет ликвидировано более 450 структурных подразделений, что составляет 27 процентов от их общего количества. Только по заработной плате расходы сокращаются почти на 20 миллионов рублей в год.

Но главный экономический эффект не в сокращении численности и экономии фонда заработной платы, а в повышении эффективности использования основных фондов производства и производительности труда. Дальнейшее наращивание добычи нефти в основном будет проходить без существенного увеличения существующей в настоящее время численности работающих. В отрасли создается автоматизированная система управления производством «АСУ-нефть». В объединении «Татнефть» уже функционирует кустовой вычислительный центр и внедряется ряд программ по решению задач планирования и регулирования производства. В «Куйбышевнефти» создана автоматизированная система первичного оперативно-технического учета и отчетности в нефтегазодобывающих управлениях и управлениях буровых работ.

В ближайшем пятилетии будет комплексно автоматизировано 120 нефтедобывающих предприятий с общим количеством скважин около 30 тысяч и годовой добычей свыше 200 миллионов тонн нефти.

— А что делается для ускорения технического прогресса в отрасли?

— Частично я уже ответил на этот вопрос. Отрасль технически перевооружается, в поисковых и буровых работах, непосредственно в добыче нефти, внедряется более совершенное и производительное оборудование. В связи с вводом новых многопластовых нефтяных месторождений большое внимание уделено совместно-раздельной эксплуатации скважин. При этом методе одной скважиной нефть отбирается с нескольких пластов. Читателям «Социалистической индустрии» уже знакомы такие технологические термины, как законтурное и внутриконтурное заводнение. Эффект от закачки воды в пласт не только в том, что увеличивается извлечение нефти. Заводнение позволило добыть то же количество нефти с меньшим числом скважин. Это число не такое уж скромное — не надо бурить 30 тысяч новых скважин!

Сейчас на ряде месторождений испытываются новые перспективные способы, позволяющие еще больше увеличить извлечение нефти, — это закачка пара, горячей воды, газа высокого давления, внутрипластовое горение и другие.

В строительстве промысловых объектов, являющемся одним из трудных и длительных этапов в освоении месторождения, взят курс на широкое применение блочных и блочно-комплексных установок. Самый главный выигрыш от внедрения их — сокращение времени и высокая индустриальность.

Ускорению технического прогресса в отрасли будет способствовать и проводимая сейчас перестройка сети научно-исследовательских и проектных организаций. Они будут двух типов: специализированные и комплексные территориальные, научно-исследовательские и проектные институты.

Первые должны разрабатывать научно-технические проблемы, координировать работу по техническому прогрессу в масштабах всей отрасли. Вторые размещаются непосредственно в районах нефтедобычи и отвечают за быстрейшее использование в промышленности последних достижений науки и техники.

— Валентин Дмитриевич, в начале нынешнего года было опубликовано постановление ЦК КПСС и Совета Министров СССР по ускоренному развитию нефтедобывающей промышленности в Западной Сибири. Как выполняется это постановление и какая помощь нужна нефтяникам от других министерств?

— Я уже говорил о тех грандиозных темпах роста добычи в этом новом богатейшем нефтяном районе страны. В 1980 году здесь должно добываться столько нефти, сколько получала ее страна в 1965 году со всех месторождений. За одну пятилетку этот район, можно сказать, с нуля начал давать стране ежегодно свыше 31 миллиона тонн. Последние два года прирост добычи составил 9—10 миллионов тонн. Сейчас здесь открыто свыше 46 нефтяных месторождений. Наиболее крупные из них активно разрабатываются. Это — Правдинское, Мегионское, Усть-Балыкское, Западно-Сургутское, Советское, Ватинское, Трехозерное, Мамонтовское, Тетерево-Мартымьинское и уникальное Самотлорское.

В нынешней пятилетке в Западной Сибири вошли в строй два нефтепровода: Шаим — Тюмень и Усть-Балык — Омск. Строители приобрели немалый опыт сооружения крупных нефтепроводов в условиях Севера и на сильно заболоченных и лесистых территориях. Сейчас строится нефтепровод Александровское — Анжеро-Судженск.

Однако в решении крупной проблемы комплексного освоения нефтяных богатств Западной Сибири уже сегодня встретились трудности. На отдельных месторождениях отстает закачка воды в пласт, в результате чего снижается пластовое давление. Задерживается перевод скважин, где это необходимо, на механизированную добычу. В связи с опозданием пуска ряда насосных станций возникли серьезные затруднения с перекачкой нефти из приобской группы месторождений по нефтепроводу Александровское — Усть-Балык — Омск. Решение этой проблемы зависит от строителей Министерства газовой промышленности. Задерживается строительство установок по подготовке нефти, объектов транспорта, переработки и потребления попутного газа. Допущено отставание в строительстве объектов энергетики, шоссейных дорог, железной дороги Тюмень — Сургут. Нефтяники ждут от энергетиков завершения основных работ по энергоснабжению нефтедобывающих районов Западной Сибири на линии электропередачи Тюмень — Сургут — Нижневартовский — Стрежевое.

Большое значение для быстрого освоения месторождений имеет строительство автодорог с твердым покрытием, железной дороги Тюмень — Сургут — Стрежевое и аэродромов.

В связи с намеченным ростом добычи нефти на ближайшее будущее необходимо подготовить разведанные запасы в несколько раз большие, чем имеются сейчас. Поэтому перед геологами стоит ответственная задача — резко увеличить разведочное бурение. Огромная работа должна вестись по жилищному строительству и благоустройству поселков. На сегодня построено и введено в эксплуатацию свыше 350 тысяч квадратных метров жилой площади. Дома возводятся в таких городах и рабочих поселках, как Сургут, Нефтеюганск, Нижневартовский и других. Но темпы строительства пока отстают от требований.

В заключение еще раз хочу отметить, что успехи в освоении богатств Западной Сибири значительны и заметны. Однако еще многое и многое надо сделать, чтобы мощный поток сибирской нефти по трубопроводам хлынул на запад и восток нашей страны.

(«Социалистическая индустрия»).

ЗАДАНИЕ ВЫПОЛНИЛИ ДОСРОЧНО

Большой объем работ выпал на долю первой и второй автоколонн нашей конторы с первых же дней сентября. Надо было срочно доставить оборудование рабочим Ватинской конторы бурения и вышкомонтажникам. Кроме того, было получено задание завезти горюче-смазочные материалы на буровые Самотлора.

Водители активно включились в соревнование за досрочное выполнение порученного им задания, они не считаются со временем, не жалеют своих сил. На некоторых участках работа организована круглые сутки.

Первым справился с месячным планом коллектив колонны № 1, где начальником Михаил Агеевич Гордеев. Замечательных показателей достигли также и водители автоколонны № 2, возглавляет эту колонну Султан Тимуркановпч Караев.

Т. МАРЧЕНКО.

Где бы ни трудился коммунист...

Во всех предприятиях и цехах НПУ развернулось движение за достойную встречу XXIV съезда КПСС. Запевалой, как всегда, выступил коллектив коммунистического труда нефтепромысла № 1. Его почин был подхвачен другими подразделениями управления.

Вахты, участки, возглавляемые в основном коммунистами, взяли на себя повышенные социалистические обязательства.

Коммунисты, как всегда, идут впереди. Они не только словом, но и делом ведут за собой коллектив. Замечательно трудятся коммунисты операторы нефтепромыслов М. А. Лазарев, А. И. Суздальцев, Л. А. Козодой, Н. Ф. Нюняйкин, Н. М. Вачаев, В. Я. Рудольф. А. С. Ильясов, в цехе поддержания пластового давления А. Д. Фоменко, Н. П. Ниркин, в энергомеханическом цехе Г. Н. Смоляков, В. А. Петелин, С. К. Хазимуллин, в пароводоснабжении В. А. Монахов и многие другие.

Все коммунисты НПУ, на каком бы участке они ни работали, показывают образцы в труде, несут партийное слово в массы, ищут резервы производства. И можно с уверенностью сказать, что коллектив нефтяников Нижневартовского НПУ имени В. И. Ленина, под руководством партийных организаций промыслов и цехов, при активном участии каждого коммуниста достойно встретит XXIV съезд КПСС. Задание и взятые социалистические обязательства по завершению пятилетнего плана будут выполнены.

В. ВАНИН,
секретарь парткома Нижневартовского НПУ им. В. И. Ленина.



Алтайский край. В Горно-Алтайске открылся ресторан «Алтын-Кель». За короткий срок он стал очень популярным и среди местных жителей и среди гостей. В ресторан идут не только отведать редкие таежные блюда — медвежатину, лосятину... Посетителям нравится оформление фасада здания, его залов, фойе, выполненное по мотивам старинной алтайской легенды «Алтын-Кель», повествующей о рождении Телецкого озера. Сырьем для отделки послужили местные материалы — кедр, лиственница, береза, камни-минералы, мраморная крошка, древесно-стружечная плита. Привлекают внимание многочисленные ковры из войлока и пеньки, чеканные изделия, большое деревянное панно.

НА СНИМКЕ: чай из русского самовара предлагает официантка ресторана Люба Григорьева.

Фото Е. Логвинова.

Фотохроника ТАСС.

Слово о людях достойных

ДИНАСТИИ
вышкомонтажников

ЕСТЬ ли на сравнительно молодом и небольшом нашем предприятии рабочие династии? Давайте посмотрим — и найдем!

И если уж говорить о династии вышкомонтажников, то начинать надо с Семена Борисовича Гурова. Семен Борисович всю свою трудовую жизнь посвятил работе в нефтяной промышленности. А начинал давненько, в 1948 году, учеником дизелиста, и вскоре стал одним из лучших дизелистов в конторе бурения «Ишимбайнефть».

В цехе сразу обратили внимание на молодого рабочего, оценили его сноровку, активное участие в общественной жизни, организаторские способности. Через пять лет тов. Гурова выдвинули на руководящую работу, стал он механиком цеха, затем старшим прорабом и, наконец, начальником цеха.

К нам, в Приобье, Семен Борисович приехал в 1964 году и сейчас возглавляет коллектив вышкомонтажного цеха № 1.

Умеет работать с людьми Семен Борисович, это требовательный руководитель, расхлябанности, нерадивого отношения к труду не допустит, в то же время он всегда первым придет на помощь человеку в трудную для него минуту.

Семен Борисович — человек пытливой мысли, всегда стремится облегчить труд рабочего, повысить его производительность, придумывая те или иные приспособления. На счету начальника цеха более 20 рационализаторских предложений, внедренных в производство и давших большой экономический эффект.

Много лет работает вместе с Семеном Борисовичем его жена Татьяна Кузьминична. Была она инструментальщицей, сейчас — кассир в нашей конторе.

В вышкомонтажники пошел и сын Семена Борисовича—Юрий. Поступил учеником электросварщика, такие специальности особенно были нужны нам тогда, в 1966 году, да и нынче на них спрос велик. В 1967 году Юрий уходит в Советскую Армию. Служит безупречно, как и подобает советскому солдату.

Служба окончена. Где и кем работать? Конечно же, в своем коллективе, конечно электросварщиком! Тем более, что выбранная профессия оказалась по душе. И Юрий Гуров возвращается в Нижневартовский, снова берется за дорогой его сердцу щиток. Снова принимает участие в общественной жизни, продолжает учебу в школе рабочей молодежи. Надо везде успеть, надо везде быть в первых рядах. А как же иначе? Ведь он, Гуров, комсомолец.

Недавно Юрий сдавал экзамен на третий разряд электросварщика. Успешно сдал, разумеется. И все мы за него рады: молодой рабочий повысил квалификацию, и все мы знаем: Юрий не остановится на достигнутом, будет и дальше учиться, совершенствуя свое мастерство.

НА ДАЛЬНЕМ Востоке служит Бадретдинов. Где-то далеко охраняет рубеж Родины Владимир Берюляев. Это наши парни. Замечательные ребята! Вышкомонтажники. Подросли, закончили школу и встали рядом со своими отцами, молодые, сильные, смекалистые. Опыта не хватает? Не беда, дело это наживное, было бы горячее желание работать, уверенность в своих силах. Желание строить буровые вышки у ребят не отнимешь. И уверенность, и гордость есть. Гордость за свою рабочую профессию, за своих отцов.

А такими отцами, как Закирьян Бадретдинов и Александр Васильевич Берюляев, можно гордиться. Ведь это лучшие вышкомонтажники Нижневартовского. Кстати, у Салавата здесь же работает и дядя — Галимхан Бадретдинов, тоже мастер высокой квалификации.

Салавата и Владимира мы торжественно проводили в Советскую Армию весной нынешнего года. Расставаясь, юноши обещали коллективу, что они будут достойно нести воинскую службу, а после службы в армии обязательно вернутся к нам, чтобы продолжить, улучшить и умножить дело своих отцов.

И еще один пример. Учеником электросварщика поступил к нам Владимир Галич. И правильно сделал, здесь работает его отец Михаил Иванович, заместитель директора, и дядя Вениамин Иванович, начальник базы блоков.

Пусть растут династии вышкомонтажников. И не каких-нибудь, а настоящих вышкомонтажников, мастеров своего дела. Чтоб сын гордился отцом, а отец — сыном.

Л. ПОМЫТКИНА,
старший инспектор по кадрам Нижневартовской вышкомонтажной конторы.

К 40-летию Ханты-Мансийского национального округа

ВО ИМЯ СВЕТЛОЙ ЖИЗНИ

СОРОКАЛЕТНИЙ юбилей Ханты-Мансийского национального округа будет отмечаться в знаменательное время. Несколько месяцев назад весь наш народ, все прогрессивное человечество земли торжественно отметили столетие со дня рождения В. И. Ленина. Советские люди встретили эту дату новыми достижениями на всех участках коммунистического строительства. Сейчас наша партия и вся страна идут к очередному XXIV съезду КПСС. Это будет большое событие в жизни партии и народа. Съезду предстоит подвести итоги пятилетней работы советского народа, наметить пути дальнейшего нашего развития.

В свете этого особое значение приобретают и те громадные перемены, которые произошли за годы Советской власти на ханты-мансийской земле. На бескрайних просторах выросли современные промышленные и сельскохозяйственные предприятия, благоустроенные города и поселки со школами, больницами, клубами. Сегодня перед округом стоят еще более крупные задачи в области развития экономики и культуры. Во всех уголках этого некогда забытого края бьет ключом новая, счастливая жизнь.

Эту жизнь строили и наши земляки, первые партийно-советские работники, ныне пенсионерки, Екатерина Алексеевна Тархова и Вера Яковлевна Прасина. Екатерина Алексеевна вела большую работу среди комсомольцев Ларьяка, была делегатом первой окружной комсомольской конференции. Ее несколько раз избирали депутатом районного и окружного Советов депутатов трудящихся.

Работала Екатерина Алексеевна вначале воспитателем в школе-интернате и исполняла обязанности переводчика. В то время дети ханты совсем не знали русского языка и учителя без переводчика не могли учить их грамоте. Затем Екатерину Алексеевну перевели заведующей Красного чума в поселок Толька. И там Екатерина Алексеевна помогала русским учителям вести уроки в классах.

В 1942 году Е. А. Тархову избрали председателем Корликовского сельского Совета. На посту председателя она пробыла долго. Ее настойчивость заставила жителей Корликов не только заниматься оленеводством, но и разводить коров и лошадей. Вскоре они сами убедились, сколь выгодно держать этих животных.

Сейчас Екатерина Алексеевна на пенсии, живет в поселке Старое Охтеурье. Живет хорошо, получает от государства денежное пособие, содержит в своем хозяйстве корову, имеет приусадебный участок.

Вера Яковлевна Прасина, после окончания курсов в Ханты-Мансийске, также работала воспитателем в школе-интернате села Ларьяка. Потом ее перевели председателем колхоза в Большой Ларьяк. «Когда шла война, — вспоминает Вера Яковлевна, — мы, женщины, с утра до ночи работали, старались как можно больше выловить и отправить для фронта рыбы».

После войны В. Я. Прасина училась на рабфаке в Ленинграде. Затем заведовала Красным чумом в Корликах, Ларьяке, работала в аппарате райкома партии.

Коммунист Вера Яковлевна, несмотря на преклонный возраст и потерю зрения, и сейчас активное участие принимает в работе партийной организации. Она всегда выступает на собраниях с дельными советами и предложениями, проявляет чуткую заботу о жителях своего села.

В. МОЩЕНКО,
заведующая Охтеурской сельской библиотекой.

ГАЛЕРЕЯ
в таежном селе

В таежном селе Подгорное широким спросом пользуются произведения декоративного искусства, эстампы. Их охотно покупают селяне для своих квартир. Здесь сельскую столовую украшает великолепное панно по дереву, радуют глаз со вкусом сделанные транспаранты на улицах.

Хороший вкус и любовь к произведениям искусства привила жителям Подгорного сельская картинная галерея, созданная три года назад. Картины подарили томские художники В. Попов, В. Черемин, Я. Панов, Г. Ламанон и другие. Многое сделал для организации галереи заслуженный деятель искусств, профессор Омского пединститута А. Лидеров.

Недавно 38 художников Москвы прислали в дар сибирякам около 100 новых картин, график, скульптур. Уже тесновато в прежнем помещении. Селяне намечают строительство нового большого здания для картинной галереи.

Томск.

Р. РУПЫШЕВ,
корр. ТАСС.



Благоустраиваются и хорошеют города Сибири.
НА СНИМКЕ: привокзальная площадь одного из молодых городов Кемеровской области — Белова.
Фото А. Кузярина.

Фотохроника ТАСС.

● Сельская новь

Орнаменты у дорог

ЖИВОПИСНЫ винницкие дороги. Почти все их четырнадцать тысяч километров окаймлены пышными аллеями столетних лип, стройными рядами рябины, ясеня, каштанов, широкими лентами фруктовых деревьев.

Новым украшением здешних дорог стали автопавильоны. Вдоль асфальтированных магистралей уже построено около 450 этих уютных «домиков», еще издали привлекающих внимание путников. Умело используя разноцветную керамическую плитку, дорожные строители с помощью местных художников «расписали» павильоны народными орнаментами, мозаичными панно.

Другой новинкой на винницких трассах стали 780 придорожных колодцев. Прикрытые навесами-беседками, обсаженные плакучими ивами, они превратились для проезжих и путников в хорошее место отдыха.

Винницкие дорожные строители досрочно завершили свои пятилетние задания по благоустройству, строительству и ремонту дорог. Они уже соединили 471 колхоз области с районными центрами, сахарными заводами и хлебоприемными пунктами. В недалеком будущем асфальтированные автотрассы протянутся и к остальным 157 колхозам области.

Винница.

М. ЧЕРНЫЙ,
корр. ТАСС.

МИКРОФАБРИКИ БЕЛКА
НАУКА И ЖИЗНЬ

ИЗВЕСТНО, что каждый микроорганизм — это крохотная фабрика белка. Для построения белковой молекулы она сама вырабатывает аминокислоты, в том числе и лизин — ныне широко применяемый в животноводстве. Его небольшая добавка в корм для птиц и животных намного повышает калорийность, способствует быстрому росту молодняка.

Микроорганизмы, однако, производят лизин в очень малом количестве: один грамм бактерий — всего одну сотую долю грамма лизина. Можно ли микрофабрику заставить работать интенсивнее?

— Да, можно, — говорит старший научный сотрудник Института микробиологии Академии Наук СССР кандидат биологических наук Н. Помощникова. — Ученые давно обратили внимание на поразительную жизнестойкость микроорганизмов. Некоторые бактерии могут много лет сохраняться в высушенном состоянии, переносить стоградусную жару, морозы до минус 185 градусов, давление в шесть тысяч атмосфер и убийственные дозы радиации — в сто тысяч рентген. Последнее обстоятельство особенно заинтересовало микробиологов.

Для опытов ученые взяли клетки микроорганизмов с мудреным названием — «микрококус-глютамикус». Бактерии поместили в ядерный реактор, обработали различными химическими веществами. Было замечено, что некоторые колонии микроорганизмов, подвергшиеся облучению, не увеличиваются. Значит, в них произошли какие-то изменения.

Какие? Может, клетки перестали синтезировать некоторые аминокислоты и стали всю энергию тратить на производство лизина? Предположение подтвердилось. Микробиологи выяснили, что облученные микроорганизмы действительно вырабатывают только лизин. Тщательно отобранные, они стали родоначальниками производства полезной «атомной аминокислоты». Некоторые штаммы микрококуса-глютамикуса оказались в две с половиной тысячи раз продуктивнее обычных.

Упростилась и сама технология получения лизина.

Перспективным является и использование ряда микробов для получения кормового белка из отходов нефтеперерабатывающей и газовой промышленности. Директор института микробиологии АН СССР академик А. А. Имшенецкий считает, что полезные бактерии вполне можно выращивать на нефтяных и газообразных углеводородах.

Уже открыты особые виды микроорганизмов, которые вырабатывают из нефтепродуктов не только белок, содержащий лизин и другие полезные аминокислоты, но и витамины роста — пантотеновую кислоту и рибофлавин. Производительность таких полезных бактерий поистине колоссальна, масса микробов весом в полтонны синтезирует за сутки 1250 килограммов белка.

Москва. (ТАСС).

КОНКУРС ДЖАНГАРЧЕЙ

В ПЕРЕПОЛНЕННОМ зале тишина. Убеленный сединами, много повидавший на своем веку человек под аккомпанемент домбры речитативом ведет рассказ-песню. На сцене — джангарчи, народный певец. В Калмыкии это весьма уважаемые люди. Они исполняют песни из героического народного эпоса «Джангар».

Сквозь века тягчайших страданий и лишений калмыцкий народ пронес заветную мечту о счастливой стране Бумбе, где «все родовиты, нет бедняков и сирот». Защитников этой лучезарной страны — Джангара и его 12 богатырей — народ наделил лучшими чертами, сделал носителями самых сокровенных своих надежд и чаяний. Богатыри идут в бой только за правое дело, защищая счастливый край от набегов вражеских полчищ, отстаивая свободу и честь Родины. Именно поэтому калмыцкий народ так любит бессмертных героев «Джангара».

Ежегодно в республике проводится атан джангарчей — своеобразный конкурс народных сказителей, рапсодов.

В атане джангарчей, проведенном Домом народного творчества министерства культуры республики в этом году и посвященном 50-летию Советской Калмыкии, победителем вышел сорокалетний джангарчи Зургай Джульджуев — секретарь партийной организации Артезианской машинно - животноводческой станции Черноземельского района.

— Его выступление отличается торжественно-величавой манерой исполнения народного эпоса, приятным тембром голоса и отличной дикцией, — так оценил искусство З. Джульджуева народный поэт Калмыкии Санджи Каляев, председатель жюри конкурса сказителей, тонкий знаток калмыцкого фольклора.

г. Элиста.

Ф. ИВАНОВ,
корр. ТАСС.

Южновьетнамские патриоты продолжают наносить чувствительные удары по американо-сайгонским войскам на территории всей страны.

Особенно ожесточенные бои происходили недавно в провинции Тхыатхиен. В районе высоты 935 в этой провинции американские интервенты потеряли за 23 дня боев 1700 человек убитыми и ранеными.

Патриоты сбили и уничтожили на земле 97 самолетов и вертолетов.

НА СНИМКЕ: бойцы НВСО на переправе в провинции Тхыатхиен.

Фото ВИА—ТАСС.



НОВОСТИ КИНО



«Секретарь парткома» — так называется двухсерийный телевизионный фильм, съемки которого начались на Киевской студии художественных фильмов имени А. Довженко.

Новая лента расскажет о становлении молодого секретаря парткома, о взаимоотношениях между людьми в современном селе, о борьбе колхозников за выполнение решений партии и правительства по сельскому хозяйству.

Автор сценария Виктор Богатырев, режиссеры-постановщики Николай Ильинский и Олег Ленциум, оператор Вадим Верещак.

НА СНИМКЕ: надр из фильма. Слева направо: председатель колхоза Любарский — заслуженный артист РСФСР Михаил Глузский, секретарь парткома — актриса Людмила Попкова, счетовод колхоза Гончаренко—народный артист РСФСР Алексей Чернов.

Фото Ю. Мосенжнина.



КИЕВ. Известные мастера эстрады народные артисты УССР Юрий Тимошенко и Ефим Березин приступили на Киевской киностудии художественных фильмов имени Довженко к съемкам телевизионной кинокомедии «Смехаческие приключения Тарапуньки и Штепселя». Зрители уже знакомы с подобными фильмами по кинолентам «Штепсель женит Тарапуньку», «Ехали мы ехали», «Ровно двадцать с гаком». В новой кинокомедии Юрий Тимошенко и Ефим Березин являются авторами сценария и исполнителями главных ролей. Двухсерийный фильм снимает оператор Михаил Иванов.

НА СНИМКЕ: рабочий момент съемки.

Фото Е. Малишевского. Фотохроника ТАСС.

Лекция о трудовом законодательстве

В клубе имени 50-летия ВЛКСМ (нос. Нижневартовский) начальник отдела рабочих кадров и быта Главтюменьнефтегаза А. И. Якушева прочитала лекцию «Основы трудового законодательства».

Лекцию с интересом прослушали председатели цеховых комитетов, секретари партийных организаций НПУ им. В. И. Ленина. Присутствовали также представители других предприятий Нижневартовского.

В. АПЕТ,
рабкор.

Нам отвечают

БРИГАДА СЕНОЗАГОТОВИТЕЛЕЙ УВЕЛИЧЕНА

Исполняющий обязанности начальника СУ-909 Н. И. Арсеньев сообщил редакции о принятых мерах по передовой статье «Заготовка кормов — дело неотложное», опубликованной в № 96 «Ленинского знамени». Вот что он пишет:

«Статья отражала в то время действительное положение дела с заготовкой кормов в СУ-909.

Руководство управления учло критику. Бригаду заготовителей кормов мы увеличили до 12 человек. Заготовка сена продолжается повышенными темпами».

Необходимые меры приняты

На письма под заголовками «За хлебом к соседям» и «Где заготовитель?», опубликованные в № 100 нашей газеты, отвечает председатель райрыбкоопа А. Вискунов:

«Хлеб в населенных пунктах Былино и Вампугольске не выпекается до сих пор из-за отсутствия пекарей. Три раза в неделю хлеб доставляется сюда из Нижневартовского, организована также продажа муки населению.

В поселок Охтеурье был направлен заготовитель Н. Тайлашев в конце августа, и все имеющееся сырье у населения было им принято».

Советы родителям

О КИШЕЧНЫХ ЗАБОЛЕВАНИЯХ У ДЕТЕЙ

Вскармливание маленького, только что появившегося на свет человека, требует очень строгой пунктуальности. Порой даже самое незначительное отклонение от правил чревато серьезной опасностью.

...Трехмесячную Катю кормили, кажется, точно по часам и вдруг — расстройство кишечника. Отчего бы? А от того, что Катиной маме показалось, будто ее дочке недостаточно одного грудного молока, не посоветовавшись с врачом, она стала давать ребенку прикорм. Между тем, пищеварительный аппарат такого малыша еще несовершенен, он пока в состоянии переваривать только грудное молоко или продукты, близкие к нему по содержанию белков, жиров и углеводов и ничего другого.

Нередко предрасполагает к расстройствам кишечника перегревание, ослабляющее организм ребенка.

Если сразу же после появления частого стула не обратиться к врачу, болезнь может перейти в токсическую форму. Организм малыша тогда интенсивно отравляется плохо переваренными продуктами и вредными веществами, появляющимися в кишечнике при нарушениях пищеварения. Токсическая диспепсия — так называется эта болезнь — проявляется рвотой, повышением температуры, отсутствием аппетита, вялостью. Грозные симптомы! Медлить с лечением теперь нельзя, речь идет о жизни ребенка!

Острые кишечные заболевания нередко вызываются микробами, в изобилии попадающими на игрушки, предметы домашнего обихода, на овощи, фрукты. Долго ли перенести их на пищевые продукты, если тщательно не мыть руки? А расплата за небрежность — расстройство кишечника в виде колиэнтерита или дизентерии.

Беда в том, что в некоторых семьях взрослые не обращают внимания на незначительные нарушения в работе своего кишечника, не лечатся и становятся подчас бациллоносителями, заражают детей.

Ни в коем случае нельзя «подлечивать» ребятишек антибиотиками по собственному усмотрению или по советам несведущих людей, это может оказаться очень вредным.

И. ГУСАРСКАЯ,
кандидат медицинских наук.

Коллектив медицинских работников районной больницы выражает глубокое соболезнование Владимиру Васильевичу Солонину по поводу безвременной кончины его жены, медицинской сестры инфекционного отделения

СОЛОНИНОЙ
Зинаиды Ивановны.

Коллектив детского сада № 1 выражает глубокое соболезнование воспитательнице Бородиновой Нине Михайловне и ее детям по поводу трагической смерти ее мужа

БОРОДИНОВА
Владислава Ермолаевича.

Зам. редактора В. КИСЕЛЕВ.

ПОДПИСЫВАЙТЕСЬ — на газеты и журналы на 1971 год!

Товарищи! Первого сентября 1970 года открылся прием подписки на периодические издания газет и журналов на 1971 год.

Подписка заканчивается 25 ноября 1970 года. Подписка на зарубежные журналы заканчивается 1 ноября 1970 года.

Если вы хотите знать, чем живет наш район, необходимо иметь в каждой семье газету «Ленинское знамя». Стоимость подписки на районную газету на год — три руб. 12 коп., на 6 месяцев — один руб. 56 коп.

Подписка принимается во всех отделениях связи, в отделении агентства «Союзпечать», в организациях—общественными распространителями.

НАШ АДРЕС И ТЕЛЕФОНЫ: Рабочий поселок НИЖНЕВАРТОВСКИЙ, улица Пионерская, 6 ТЕЛЕФОНЫ: редактора — 0-98, зам. редактора — 0-85, промышленного отдела — 0-85 (2 звонка), ответственного секретаря и отдела писем — 0-87, типографии — 0-87 (2 звонка).

Нижневартовская типография управления по печати Тюменского облисполкома

Пролетарии всех стран, соединяйтесь!

ЛЕНИНСКОЕ ЗНАМЯ

ОРГАН НИЖНЕВАРТОВСКОГО РАЙОННОГО КОМИТЕТА КПСС И РАЙОННОГО СОВЕТА ДЕПУТАТОВ ТРУДЯЩИХСЯ ТЮМЕНСКОЙ ОБЛАСТИ

№ 112 (2782) Год издания 30-й | ЧЕТВЕРГ, 17 СЕНТЯБРЯ 1970 г. | Цена 2 коп.

Щедры недра сибирские

Они раскрывают свои подземные кладовые чуть не каждую неделю, чуть не каждый день. То в одном, то в другом месте нефтеразведчики Мегиона получают новые фонтаны нефти и попутного газа.

На этот раз «герой дня» — самотлорская скважина № 36А.

Суточный дебит фонтана, полученного здесь, тридцать пять тонн конденсата и 470 тысяч кубометров газа.

Эту земную кладовую открыли буровики бригады С. Малыгина и испытатели из коллектива П. Безродного.



Монтаж продолжается

Бригады слесарей и электриков Нижневартовского КММУ-1 треста «Тюменьгазмонтаж» ведут работы на ДНС-2 на Самотлоре, на Мегионской КНС-1, на КНС-4, расположенной на Советско-Сосниской нефтеносной площади.

К окончанию близится электромонтаж КНС-1 и КНС-4, который ведет комсомольско-молодежная бригада из семи человек. Возглавляет работы И. Синев.

Рекордными темпами

Большая энергия Тюмени пришла в Нижневартовский на подстанцию 35х6 киловольт. Теперь центральный товарный парк бесперебойно снабжается электрической энергией.

Отлично на подготовке подстанции к пуску трудились электромонтажники, возглавляемые прорабом Н. Красноуховым и бригадиром В. Алексеевым.

В течение одного месяца они установили шесть фидеров по приему электроэнергии, хотя на такую работу тратится обычно не менее квартала.

На Ватинскую площадь

Дорожники из Мегионского отделения Нижневартовского ДСРУ-3 брали обязательство к наступлению осени закончить строительство лежневки на разрезающий ряд Ватинского месторождения.

И свое слово они сдержали: только в сентябре сделан лежневый настил протяженностью пятьсот метров. Сейчас ведется отсыпка полотна.

Работами руководит опытный мастер строительства дорог И. И. Красноруцкий.

КОММУНИСТ — звание высокое

В РЯДАХ партийной организации района 1500 коммунистов. В основном это рабочие, специалисты промышленных предприятий и сферы обслуживания. Этот многочисленный отряд передовых людей сегодня решает важнейшую народно-хозяйственную задачу — создание нового нефтяного комплекса страны.

«Все коммунисты нефтепромыслового управления имени В. И. Ленина, на каком бы участке они ни работали, показывают образцы в труде, ищут резервы производства, несут партийное слово в массы», — пишет нам в редакцию секретарь парткома НПУ В. Е. Ванин.

«В развернувшемся социалистическом соревновании в честь XXIV съезда КПСС впереди, как всегда, коммунисты»,—сообщает нам заместитель начальника Нижневартовского УТЭ флота А. Д. Косыгин.

«В новом патриотическом движении за достойную встречу партийного съезда, авангардную роль в коллективах строительных управлений занимают коммунисты», — говорит секретарь парткома треста «Мегионгазстрой» В. С. Смирнов.

Эти короткие сообщения, как нельзя лучше, говорят о героике труда людей ленинской партии. И сегодня в авангарде предсъездовского социалистического соревнования идут коммунисты. Они увлекают за собой беспартийных на новые славные дела во имя могущества и процветания Родины.

В ходе коммунистического строительства возрастает роль партии — руководящей и направляющей силы советского общества, возрастает и роль каждого коммуниста. Эта закономерность возлагает особую ответственность на члена партии в наших современных условиях. Растущие масштабы и сложнейшие задачи хозяйственного и культурного строительства района предъявляют к нему все новые и новые требования.

В нашем районе хорошо известны дела коммунистов нефтепромысла № 1. Здесь регулярно созываются партийные собрания, установлен действенный контроль за исполнением принятых решений. Но главное, что обеспечивает успех, — это то, что парторганизация промысла сумела привить каждому коммунисту высокое чувство ответственности за свою производственную и общественную деятельность, за работу окружающих и беспартийных товарищей. Личный пример в труде, творческое выполнение каждого поручения, товарищеская взаимопомощь — вот что стало на этом передовом предприятии нормой поведения коммунистов.

Партия учит никогда не останавливаться на достигнутом. Партийные организации обязаны неустанно поднимать авангардную роль членов и кандидатов в члены КПСС, совершенствовать формы социалистического соревнования, практику организаторской работы в массах. Коммунисты должны всегда быть впереди, искать пути к новым достижениям. Особое значение приобретает сейчас борьба с проявлениями недисциплинированности и неорганизованности. Поэтому долг всех партийных организаций — усиливать воспитание коммунистов в духе высокой ответственности перед партией и народом.

Развернувшееся новое патриотическое движение за достойную встречу XXIV съезда КПСС способствует росту активности коммунистов. Партийным организациям важно и впредь заботиться о том, чтобы каждый член партии принимал самое активное участие в деятельности своей организации, чтобы все коммунисты вносили свой достойный вклад в дело выполнения производственных планов и обязательств. Необходимо от каждого коммуниста требовать личного участия в осуществлении коллективно намеченных мер.

Партийные организации должны неустанно совершенствовать различные формы и средства политического воспитания коммунистов, включать всех членов партии в активную агитационно-пропагандистскую работу среди населения. Потребностью и обязанностью члена КПСС является глубокое и творческое овладение марксистско-ленинской теорией. Сейчас во всех звеньях партийного образования идет подготовка к новому учебному году. Секретарям парторганизаций надо проследить, чтобы каждый коммунист был охвачен политической учебой.

Высока честь и ответственность быть членом ленинской партии. Это значит все свои силы, знания, энергию отдавать делу коммунизма, борьбе за счастье людей труда.

Заготовка кормов — ударный фронт

Все сено — в стогах

Коллектив Мегионской конторы бурения, стремясь внести достойный вклад во всенародное дело подъема сельского хозяйства, выполняя решения июльского Пленума ЦК КПСС, оказывает большую шефскую помощь совхозу «Нижневартовский» в заготовке кормов. 9 сентября обязательство — поставить 300 тонн сена — было выполнено. В этот день на луга вышли 53 человека.

Женщины копнили сено. Среди них особенно старались Зоя Селиверстовна Васильева, Ольга Борисовна Пахомова, Казима Низамовна Бедретдинова, Анна Гавриловна Деменева, Лидия Кузьмовна Мельникова.

Мужчины на волокушах подтаскивали сено и укладывали в стога. Споро продвигалось дело у звеньев ремонтников, электромонтеров, руководят которыми механик Виктор Федорович Пяткин и Геннадий Иванович Кутумов.

С. АЛЕКСЕЕВ.

Значительная помощь

Небольшой коллектив Мегионского отделения ДСРУ-3 оказал отделению совхоза большую помощь в заготовке кормов.

Каждый погожий день дорожники под руководством коммуниста И. Красноруцкого убирали сено на угодьях совхоза, стоговали его. В итоге плодотворного труда выполнен план по сенокосу. Заготовлено сорок тонн кормов.

Н. ГАЙДАДИН, начальник участка ДСРУ-3.

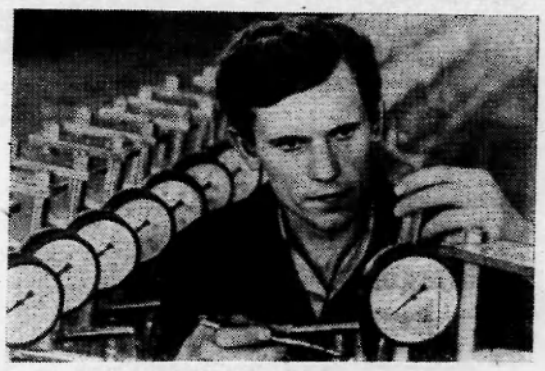

Продукция подмосковного завода «Техучприбор» № 5 — различные приборы и наглядные пособия для школьных кабинетов физики, химии, биологии, географии — хорошо известна не только в нашей стране. Она экспортируется в 28 стран мира.

К новому учебному году на заводе освоен выпуск 17 новых приборов и пособий. В числе новинок — «Пособие для моделирования деталей и узлов машин», «Электромеханический конструктор», «Комплект деталей для электромоделирования», «Машина Атвуда».

Недавно большая партия учебных пособий и приборов отправлена в Венгрию, Монголию, Югославию, Индию, Алжир, Корейскую Народно-Демократическую Республику, Чехословакию, Канаду.

НА СНИМКЕ: слесарь-сборщик Евгений Михайлин собирает гидропрессы.

Фото В. Мусаэльяна.

Фотохроника ТАСС.

МАСТЕР в отпуске, а дело идет

Буровой мастер Степан Ананьевич Повх ушел в очередной отпуск. Пусть отдыхает, о делах не беспокоится. Его бригада продолжает работать четко, слаженно, как часы!

Руководство бригадой на время отпуска Повха поручили Ивану Евстигнеевичу Акинину, прибывшему к нам из Куйбышевской области. И надо сказать, Иван Евстигнеевич сразу показал себя незаурядным мастером.

Бригаде поручили пробурить скважину № 305. Норма: 25 дней. Однако задание было выполнено досрочно: 2365-метровая скважина была готова за 15 дней.

Все потрудились славно. В числе лучших хочется отметить бурильщика Николая Колесниченко, помощников бурильщика Евгения Шевякова и Валерия Медведева, дизелиста Дмитрия Догадова, слесаря Ивана Осичкина. Они задавали тон в соревновании.

Успех надо закрепить, и бригада в предельно сжатые сроки перебазировалась на новую точку, досрочно начала забуривание скважины № 2015.

А. НИНИТИН, начальник планового отдела Мегионской конторы бурения.

РЕШЕНИЯ ИЮЛЬСКОГО ПЛЕНУМА ЦК КПСС—В ЖИЗНЬ!



ВОЛГОГРАД. ОТВЕЧАЯ НА РЕШЕНИЯ ИЮЛЬСКОГО ПЛЕНУМА ЦК КПСС, ВОЛГОГРАДСКИЕ ТРАКТОРОСТРОИТЕЛИ РАБОТАЮТ НАД СОЗДАНИЕМ НОВОГО ПАХОТНОГО ТРАКТОРА ДТ-75-С — «ВОЛЖАНИНА». ЕГО МОЩНОСТЬ — 170 ЛОШАДИНЫХ СИЛ. БЕССТУПЕНЧАТАЯ ГИДРОДИНАМИЧЕСКАЯ ТРАНСМИССИЯ ПОЗВОЛЯЕТ АВТОМАТИЧЕСКИ ПОДДЕРЖИВАТЬ ОПТИМАЛЬНЫЕ НАГРУЗКИ ДВИГАТЕЛЯ. ПРОВЕДЕННЫЕ ИСПЫТАНИЯ ПОКАЗАЛИ, ЧТО МАШИНА В СВОЕМ КЛАССЕ УВЕЛИЧИВАЕТ ПРОИЗВОДИТЕЛЬНОСТЬ ТРУДА НА 60—90 ПРОЦЕНТОВ. ТРАКТОР ИМЕЕТ СОВРЕМЕННЫЙ ВНЕШНИЙ ВИД, ОФОРМЛЕНИЕ КАБИНЫ ОТВЕЧАЕТ ТРЕБОВАНИЯМ ЭСТЕТИКИ ПРОИЗВОДСТВА.

НА СНИМКЕ: ГРУППА КОНСТРУКТОРОВ (СЛЕВА НАПРАВО) В. Я. ЛОГУТОВ, Ю. М. ВЕРХОГЛЯДОВ, С. В. ЗАТРУДИН И В. К. НИКОЛАЕВ У МОДЕЛИ НОВОГО ТРАКТОРА «ВОЛЖАНИН».

Фото Н. Суровцева. Фотохроника ТАСС.

ВЕЛИКАЯ СИЛА интернационализма

КОРЕННЫЕ интересы рабочего класса, всех трудящихся нашли теоретическое выражение в марксизме - ленинизме — цельной и стройной системе научных принципов и выводов. Это великое революционное учение является идеологией рабочего класса, идейной основой международного единства и братства людей труда в борьбе за социальное переустройство мира.

Практика революционной борьбы за свержение капитализма, опыт социалистического строительства в СССР и других братских странах наглядно подтверждают силу марксизма-ленинизма как учения интернационального. Оно выражает закономерности общественного развития, общие для всех стран и народов. Марксизм-ленинизм стал властителем дум передового человечества, надежным компасом, показывающим путь к социализму и коммунизму.

Стремясь ослабить его притягательную силу, идеологи империализма и их подголоски правые социалисты и ревизионисты все чаще прибегают к попыткам, говоря словами Ленина, «задушить марксизм в объятиях», выхолостить его революционное, научное содержание, превратить в пустую фразу. Отрицая интернациональный характер марксизма-ленинизма, одни из них заявляют, что это — «чисто русское явление», пригодное лишь для экономически отсталых стран; другие считают его «чисто европейской доктриной», которая будто бы не подходит для стран Азии, Африки, Латинской Америки; третьи приписывают марксизму-ленинизму «догматический характер» и пытаются «осовременить» его, «дополнить», заменить мешаниной из различных буржуазных реакционных теорий.

В. И. Ленин резко критиковал тех, кто выступал против пролетарского интернационализма, кто пытался «заточить» социализм в свою собственную «национальную квартиру». Капитал есть сила международная, указывал он. Чтобы ее победить, нужен международный союз рабочих, международное братство их. Мы — противники национальной вражды, национальной розни, национальной обособленности. Мы — международники, интернационалисты (см. Плон. собр. соч., т. 40, стр. 42—43). Владимир Ильич всегда рассматривал интернациональные и национальные интересы трудящихся как единое целое, в их гармоническом сочетании.

В наше время живым воплощением этой замечательной ленинской идеи служит содружество социалистических стран. В рамках мировой системы социализма возник новый тип международных экономических и политических отношений, основанных на социалистическом интернационализме, которому присущи единство и солидарность не только между рабочим классом братских стран, но и между всеми трудящимися, между социалистическими нациями, их тесное сотрудничество и взаимопомощь в строительстве социализма и коммунизма, в защите его от империалистической агрессии, в укреплении и развитии социализма как мировой системы.

СССР и другие братские страны не раз предпринимали совместные действия для защиты завоеваний социализма от покушений со стороны его врагов. Так было, например, во время известных событий 1956 года в Венгрии и 1968 года в Чехословакии.

Империалистическая буржуазия при поддержке националистических элементов, а также правых и «левых» оппортунистов делает все для того, чтобы воспрепятствовать интернациональному сплочению пролетариата, внести раскол в международное коммунистическое, рабочее и национально-освободительное движение, ослабить идейно-политическое единство народов социалистического содружества, противопоставить их друг другу.

В борьбе с империализмом коммунистические и рабочие партии, соблюдая верность марксизму-ленинизму, принципам пролетарского интернационализма, защищают и поддерживают главный оплот мира, демократии и социализма — мировую социалистическую систему, сплачивают вокруг рабочего класса своих стран широкие массы трудящихся на революционной платформе борьбы против монополий, прилагают все усилия для упрочения единства коммунистического, рабочего и национально-освободительного движения.

Коммунистическая партия Советского Союза делает все для того, чтобы крепить узы единства коммунистов, революционеров всех стран. «Мы хорошо помним, — говорил тов. Л. И. Брежнев в докладе «Дело Ленина живет и побеждает», — завет великого Ленина, который учил, что залог победы освободительного движения рабочего класса — это прочный международный союз революционных интернационалистов».

Наша партия не жалела и не жалеет усилий для того, чтобы выполнять свой интернациональный долг: делать максимум осуществимого в одной стране для победы социализма во всех странах. Опыт, накопленный ею в строительстве социализма и коммунизма, в борьбе за национальные и интернациональные интересы стран социалистического содружества по достоинству оценен коммунистическими и рабочими партиями мира на их Совещании (1969 г.) и на торжественном заседании в Москве, посвященном столетию со дня рождения В. И. Ленина.

«Коммунистическая партия Советского Союза и советский народ, которые имеют равные с нами права и не претендуют на большее, — говорил на международном коммунистическом форуме 1969 года Первый секретарь ЦК Венгерской социалистической рабочей партии тов. Янош Кадар,— несут на своих плечах неизмеримо большую ответственность, чем любой из нас. Действуя в духе интернационализма, бескорыстно, они принесли и приносят больше, чем кто-либо другой, жертвы в интересах дела коммунизма, свободы народов, предотвращения мировой войны, во имя счастливого будущего человечества».

Идя навстречу своему XXIV съезду, наша партия высоко несет знамя марксизма-ленинизма и пролетарского интернационализма. Она проявляет огромную заботу о дальнейшем повышении боеспособности мирового революционного движения, всемерно укрепляет интернациональные связи со всеми братскими коммунистическими и рабочими партиями, последовательно и целеустремленно борется за их единство и сплоченность.

Г. ГАЛЬЯЕВ,
кандидат философских наук.

Газеты и журналы — каждому

— Как в Ватинской автотракторной конторе проходит подписка на газеты, журналы на 1971 год? — с таким вопросом наш корреспондент обратился к директору АТК С. Б. БУЛАТОВУ.

— Подписка на газеты и журналы проходит в нашей АТК при высокой политической активности. Благодаря внимательному и заботливому отношению к порученному делу со стороны общественных распространителей печати коммуниста, начальника отдела кадров З. Прикладовской и инженера по труду А. Карапиной достигнут стопроцентный охват подпиской инженерно-технических работников.

Каждый выписал по три—четыре наименования, а каждый коммунист — газету «Правда» и один из политических журналов.

Сейчас ведется работа среди водительского состава АТК: каждый должен выписать по два—три экземпляра газет.

Не оставлен без внимания и фонд подписки конторы, общежитие, комната отдыха водителей.

К услугам читателей здесь будут газеты «Правда», «Известия», «Труд», «Экономическая газета», областная, окружная и районная газеты, несколько экземпляров разных специализированных и общественно-политических журналов.

Выполняя партийное поручение

Ежегодно партийная организация управления механизации № 5 утверждает Галину Николаевну Трофимову — машиниста башенного крана — общественным распространителем печати. И каждый раз Галина Николаевна с честью выполняет это партийное поручение. Сейчас она уже полностью оформила ведомственную подписку предприятия на 1971 год, и около 170 человек получили из ее рук квитанции на газеты и журналы.

Труженики управления выписали 900 экземпляров различных изданий. Это цифра — задание по подписке на весь наш коллектив. Несомненно, оно будет значительно перевыполнено, ведь подписка продолжается. По 7—8 экземпляров газет и журналов выписали машинисты автокранов Г. П. Гордечук и Н. Г. Лимонов, диспетчер Т. П. Светличная и многие другие.

И. ВАСИЛИАДИ,
секретарь партийной организации УМ-5.

НОВОСТИ

Наши борцы — члены сборной

В очередном первенстве Центрального Совета ДСО «Труд» по борьбе принимала участие и команда Тюменской области. На этот раз наши борцы выступили удачно, сумев занять призовое место.

В составе команды области выступили и нижневартовские спортсмены Ю. Вахрушев, Ю. Ежов и Л. Лукин.

Г. БАЗУЕВ.

В дальний рейс

...отправилась агитбригада клуба имени 50-летия ВЛКСМ. Тринадцать самодеятельных артистов на катере плывут вверх по Оби. Конечная цель поездки — поселок Ларьяк, но именно он и будет первым пунктом, где агитбригадовцы дадут концерты. А затем спуск вниз по реке, остановки в населенных пунктах, встречи с охотниками, рыбаками, нефтяниками.

В концертной программе песни, стихи, небольшие сценки.

Заняли четвертое место

Три дня в областном центре проходили соревнования футболистов на первенство Облсовпрофа. В них участвовали шесть команд.

К сожалению, футболистам Нижневартовского пришлось довольствоваться скромным четвертым местом.

А результат мог бы быть лучше. Об этом говорит хотя бы победа нижневартовцев со счетом 3:0 над дублерами сильной тюменской команды «Факел».

На последующие игры ребятам просто не хватило пороха. Очевидно, при правильных и регулярных тренировках этих бед можно избежать.

Г. БОРИСОВ.



На учениях, в условиях, наиболее приближенных к боевым, войска тренируются совершать передвижения на большие расстояния, производить различные маневры, четко осуществлять взаимодействие, быстро переходить от одного вида боевых действий к другому, преодолевать водные преграды и заграждения.

НА СНИМКЕ: подразделение реактивных установок на тактических учениях.

Фото Г. Омельчука.
Фотохроника ТАСС.

Поздравляем!

Указом Президиума Верховного Совета СССР от 29 мая 1970 года Зое Васильевне Чуминой присвоено почетное звание «Мать-героиня» с вручением ордена «Золотая Звезда» и Почетной грамоты Президиума Верховного Совета СССР.

Зоя Васильевна родила и воспитала десятерых детей. Живет она в национальном поселке Пуг-Юге, рыбачна Нижневартовсного ноопзверопромхоза.

Мы от души поздравляем Зою Васильевну с высокой правительственной наградой, желаем ей и ее детям крепного здоровья, большого семейного счастья!

ГОРЕТЬ ЗАРНИЦАМ САМОТЛОРА!

ЧУДНЫ они, эти мигающие и дрожащие всполохи в зимнем ночном небе Самотлора. Летом их почти не видно, зато в морозные дни заливают они небесный свод над Мегионом и Самотлором.

Но каждому ясно, что писать и говорить о нефтяном гиганте только так, значит ничего не сказать. Самотлор сегодня — это прежде всего богатейшая кладовая, равной которой, пожалуй, не сыщешь в мире.

Самотлор сегодня — это взятая в железное кольцо людских рук нефтяная жемчужина Сибири, покорить которую — задача не из легких.

Гигантское нефтяное озеро летом и зимой — несравнимые вещи. Еще в прошлое лето над Самотлорским месторождением гудели только вертолеты. А уже нынче здесь пролегли бетонированные и лежневые трассы, деятельно обустраиваются самотлорские кусты...

Люди заботятся о гиганте всеми средствами. И он платит им своей «черной» благодарностью: жидким топливом недр.

Мне доводилось бывать на этом нефтеносном месторождении зимой и летом, у буровиков, у испытателей скважин, у электролинейщиков...

И всегда не оставляла мысль о человеке, ведущем борьбу за сказочные богатства Тюменского Севера, борьбу тяжелую и сложную.

...Сегодня Самотлор имеет двадцать четыре продуктивных скважины, а в этом месяце к ним прибавится еще пятнадцать. Полностью подготовлены скважины разрезающего ряда, и до конца года все их решено запустить в действие.

Уже сейчас Самотлор дает миллионы тонн нефти, а ведь это только начало.

Сегодня большую нефть Самотлора направляют по нужным руслам восемнадцать операторов и слесарей-ремонтников коллектива комсомольско-молодежного участка № 3.

— Старь и новь Самотлора. Каковы они? — спросил я у начальника участка Виктора Николаевича Иванова.

— Вопрос не такой простой, — подумав, ответил он.—Дело в том, что у Самотлора нет стари, если не считать вековой топи болот. С другой стороны, жизнь выдвигает такие скорости, что недавно вчерашняя новинка сегодня оказывается устаревшей.

Еще совсем недавно нефть качалась всего из шестнадцати скважин. А сегодня их около трех десятков. Зимой были готовы только пять кустов, а сейчас их число возросло почти вдвое. А в перспективе на самотлорской площади планируется около двадцати кустов и около двух тысяч скважин!

Следует сказать и о качестве нефти. Она достаточно кондиционна, мелкосерниста. По-видимому, пока и дальше будет идти разработка самого продуктивного самотлорского пласта — Б-8.

Многое, безусловно, еще предстоит сделать: внедрение автоматики и телемеханики в наступлении на нефтяной гигант, строительство новых кустовых и дожимных насосных станций, совершенствование организации труда операторов...

Но все это подвластно людям, особенно таким, которые сегодня с честью несут вахту на самотлорском участке, чьи имена произносятся с уважением.

Это опытный оператор Нюняйкин, отлично знающий технику, хороший монтажник, быстро разбирающийся в неполадках оборудования скважины, четко, безошибочно несущие вахту операторы Сливин, Лазарев и Пузарецкий, электрогазосварщик Леухин.

А. ЗАХАРОВ.

Рейд «Ленинского знамени» по рабочим общежитиям

Родным этот дом не назовешь

Днем здесь сравнительно тихо, слышно только, как уборщицы в комнатах постукивают ведрами. Но когда заканчивается рабочий день, здание начинает гудеть, как улей. Это десятки, сотни рабочих возвращаются в свой дом — в общежитие. Отодвигаются до утра производственные дела, и человек окунается в повседневные хлопоты, заботы, что принято называть бытом. А быт — это ведь тоже жизнь, а не антракт. Надо и постирать, и поесть, и погладить, и суметь отдохнуть, чтобы наутро встать бодрым и здоровым.

Как живут рабочие в общежитиях Нижневартовского? — это и было целью рейда, организованного в конце августа. В рейде участвовали: начальник отделения уголовного розыска УВД Е. Борисов, старший инспектор детской комнаты милиции УВД Н. Чигрина, помощник прокурора области по делам несовершеннолетних Ф. Немкова, старший методист Дома народного творчества Н. Южакова. Сопровождал их участковый инспектор Нижневартовского Евгений Мещеряков.

В ГОСТЯХ У РАБОЧИХ УМ-5 И АТК

Оба общежития расположены в удобных зданиях. Отведены здесь комнаты под красный уголок, сушилку, кухню. Пользуются ли всеми этими благами жильцы?

Сушилка работает только в зимних условиях. Который год решается вопрос об установлении электросушилок и для летнего периода, но безуспешно. Вернувшись с работы в дождливую погоду, ребята вынуждены «сушить» одежду под кроватью.

Не кипит работа и в красном уголке. Пока, кроме просмотра телепередач да чтения газет, здесь ничего не проводится. А чаще всего красные уголки бывают заселены.

Интересная встреча состоялась в общежитии № 9 НПУ. Узнав, что в красном уголке гости, один за другим стали собираться и рабочие. Они вместе со своим воспитателем Светланой Лебединской подробно рассказали о своей жизни.

Молодым рабочим хочется в своем общежитии находить не только место для ночлега, но и для интересных занятий. Бытсовет здесь избран из 25 человек. Есть редколлегия стенной газеты, созданы культмассовая и спортивная секции, дружина. Сейчас готовится диспут, налаживается связь с соседними общежитиями. Бытсовет собирается три раза в месяц. Вопросы обсуждаются разнообразные. Так, недавно за хулиганские поступки и нарушение правил из общежития было исключено восемь человек.

Но чаще приходится обсуждать проблемы быта. И вот почему. В таком огромном общежитии нет буфета, гладильной комнаты, нет биллиарда, мало выписывается газет и журналов и т. д.

Чтобы решить все эти вопросы, рабочие не раз на свои собрания приглашали начальника ЖКК НПУ тов. Морозова, но он, как правило, не являлся. Тогда было поручено бытсовету сходить в кабинет к Морозову и договориться на месте. На встречу с начальником ЖКК пригласили и представителя редакции.

В кабинете у тов. Морозова члены бытсовета В. Борисов и Ю. Трофимов—рабочие Нижневартовской тракторной конторы, Г. Новиков и Г. Енаке — шоферы АТК, воспитатель С. Лебединская и комендант Е. Луценко высказали все свои претензии. Начальник ЖКК НПУ заверил членов бытсовета в том, что на следующее утро в общежитие будут направлены плотники, электрик и радист...

А утром события развернулись иначе: воспитателя С. Лебединскую Морозов строго предупредил:

— Зачем вы поддерживаете требования рабочих?! Людей много, селить их некуда. Необходимо внушать им, чтобы они терпели трудности, а не ходили по кабинетам с претензиями!

А между тем рабочие и сами отлично понимают, что с жильем сейчас очень трудно. И в кабинете начальника ЖКК они так и сказали:

— У нас хоть тесновато, но есть крыша над головой. К вам пришли не потому, что тесно, а потому, что крыша-то над головой течет! И мириться с этим мы не хотим!

Равнодушие к быту со стороны службы ЖКК возмутило рабочих, и они попросили редакцию газеты помочь разобраться со всеми этими вопросами. Редакция, в свою очередь, организовала рейд и по другим общежитиям, пригласив для этого заместителя председателя поселкового Совета Г. Полянскую, санитарного врача Н. Масалс, секретаря райкома ВЛКСМ Р. Литвинову, представителя ЖКК НПУ А. Андреева.

В ОБЩЕЖИТИЯХ НПУ И СУ-13

Рейдовая бригада посетила общежития НПУ — №№ 2, 6, 8, 10 и СУ-13 — №№ 5, 6 и 7. Недостатки почти везде одинаковы: плохое санитарное состояние, не работают сушилки, не кипятится вода для питья, не действует канализация и т. д. Самое неприглядное впечатление производит общежитие № 10. Только у входа в одно общежитие мы увидели вывеску «Общежитие борется за звание высокой культуры». В нем проживают рабочие СМУ-5.

Всюду, где проживают рабочие этого управления, чувствуется забота о них со стороны руководителей. Здесь свои правила, свои традиции: учащаяся молодежь заселяется в отдельные комнаты, руководители приходят сюда не только с проверкой, но и просто в гости, на вечера отдыха, в праздники.

Больше порядка мы встретили в общежитиях СУ-13. Чувствуется, что руководители заглядывают сюда часто, нет конфликтов со службой ЖКО. Зато к самим жильцам претензии есть серьезные: к государственному имуществу они относятся как к чужому. В комнатах можно встретить и грязь, и беспорядок.

Бич общежитий — проживание в них семейных. Приезжает к мужу жена погостить, да так и остается. А потом начинаются недовольства тех и других. Два года живет в мужском общежитии № 5 СУ-13 медсестра районной больницы В. Ефремова. Комната рассчитана на два человека, а в ней теснятся четверо, и среди взрослых — одиннадцатимесячный ребенок. Ни руководство «Двигательмонтажа», где работает муж В. Ефремовой, ни райбольница не спешат решить жилищный вопрос этой семьи. А больше всего страдает от этого ребенок.

Велика еще текучесть кадров в организациях, а соответственно и в общежитиях НПУ — до сорока человек в месяц. Эта проблема очень важная и сложная. Разумеется, наряду с чисто производственными делами огромное значение имеет забота об условиях труда и быта рабочих. Почти все руководители желали бы, чтобы общежития закреплялись за организациями, но руководство нефтепромыслового управления не спешит решить этот вопрос. Таким образом, упускается хорошая возможность для работы с людьми.

Общежитие — отличная аудитория для проведения самых различных мероприятий: лекций, бесед, диспутов. Именно здесь руководители могли бы рассказать молодым рабочим над решением каких задач предстоит работать коллективу в ближайшее время, почему идут плохо дела на отдельных участках и т. д.

Нет связи в работе общежитий с культурно-просветительными учреждениями. У нас порой пустуют сцены клубов, а в общежитиях молодые таланты бездействуют. Редкое явление — библиотечки-передвижки. В выгодном положении находятся только общежития № 7 СУ-13 и № 10 НПУ: там размещены профсоюзная и поселковая библиотеки. Как можно больше людей подружить с книгой — такова главная цель, которую должны ставить перед собой работники и активисты библиотек. А в рабочих общежитиях — благодатная почва для их деятельности.

ЭТОТ ДОМ ДОЛЖЕН СТАТЬ РОДНЫМ

При подведении итогов рейда состоялась встреча с начальником отдела рабочих кадров и быта «Главтюменьнефтегаза» А. И. Якушевой. «Во всех северных районах — в Урае, Сургуте, Нефтеюганске — встречаются трудности в работе ЖКК, но нигде так плохо дело не обстоит, как в Нижневартовском», — отметила она и дала немало полезных советов начальнику ЖКК НПУ.

Всем известно, что общежитие — пристанище временное. Рано или поздно юноши и девушки обзаведутся семьями и получат квартиры. Но сейчас оно должно служить для них родным домом. Долг всей общественности, руководителей организаций и, в первую очередь, руководства НПУ, — сделать все возможное, чтобы рабочие общежития стали именно родным домом для молодых покорителей нефтяной целины.

Н. СЕНЬКОВА.

ТОВАРИЩИ!

19 сентября 1970 года, в субботу,

ОБЪЯВЛЯЕТСЯ СУББОТНИК ПО САНИТАРНОЙ ОЧИСТКЕ ПОСЕЛКА НИЖНЕВАРТОВСКОГО.

В СУББОТНИКЕ ДОЛЖНЫ ПРИНЯТЬ УЧАСТИЕ ВСЕ ПРЕДПРИЯТИЯ, ОРГАНИЗАЦИИ И УЧРЕЖДЕНИЯ, ВСЕ ГРАЖДАНЕ ПОСЕЛКА.

ПРИМИТЕ ЖЕ АКТИВНОЕ УЧАСТИЕ В СУББОТНИКЕ ПО САНИТАРНОЙ ОЧИСТКЕ НАШЕГО ПОСЕЛКА.

Все на субботник 19 сентября с. г.!

ИСПОЛКОМ ПОСЕЛКОВОГО СОВЕТА ДЕПУТАТОВ ТРУДЯЩИХСЯ.

НОВОСТИ СОВЕТСКОГО ЭКРАНА



Москва. На киностудии «Мосфильм» заканчиваются съемки фильма «И был вечер, и было утро...» (по мотивам известной пьесы Б. Лавренева «Разлом»).

Режиссер-постановщик — Алексей Салтыков, завоевавший широкое признание своими фильмами «Председатель» и «Бабье царство». Автор сценария — Э. Володарский, операторы-постановщики — В. Якушев, Г. Цекавый.

НА СНИМКЕ: один из эпизодов. Справа налево — полковник Ярцев — артист Евгений Матвеев, Штубе — артист Юрий Соломин, поручик Полевой — артист Борис Хмельницкий.

Фото А. Коньнова. Фотохроника ТАСС.

Человек и его дело

„Субтропики" в Якутии

ВОСЬМИДЕСЯТИ километрах выше Якутска, на крутояром берегу Лены, есть кусочек «субтропиков». На площади около четырех гектаров растет свыше шести тысяч фруктовых деревьев. Здесь и земляника, и смородина, и малина. И все же самое замечательное — груши, виноград, цветы из Африки, Индии, Южной Америки.

Откуда же взялись эти растения на Крайнем Севере, где за короткое лето оттаивает вечномерзлый грунт не больше чем на 50—60 сантиметров? Это результат кропотливого труда сотрудников опытно-показательной станции Якутского научно-исследовательского института сельского хозяйства.

Такого жаркого лета, как нынче, в Якутии не было последние 80 лет. Теплолюбивые новоселы расцвели необычайно буйно и пышно. Садоводы ожидают хороший урожай.

— Как видите, деревья не вытягиваются вверх, — рассказывает старший научный сотрудник станции Мария Алексеевна Черткова. — Мы специально пригибаем их к земле, чтобы защитить от зимних морозов. Снежный покров надежно предохраняет нежные растения от ветра и трескучей стужи. И все же растения не выжили бы, не будь они закалены. Мы их вырастили из семян морозостойких деревьев, полученных путем скрещивания. Особенно радует яблоня «бабушка Магдалина». Она хорошо акклиматизировалась, неприхотлива. С каждого ее деревца снимаем по 45—50 килограммов спелых яблок. Причем, каждый плод весит в среднем по 120—140 граммов.

Много усилий пришлось приложить Марии Алексеевне, прежде чем она доказала скептикам возможность выращивания фруктовых деревьев и кустарников на вечной мерзлоте. Сейчас доходы от реализации продукции участка не только покрывают все затраты, но и дают хозяйству прибыль.

Эта женщина родилась и росла на берегу моря Лаптевых, где весь растительный мир представлен лишь оленьим мохом.

— Цветы и фрукты видела только на картинках, — вспоминает она.

После окончания Нижнеколымской средней школы М. Черткова выехала в Москву и поступила в сельскохозяйственную академию имени Тимирязева. Во время производственной практики в районах средней полосы Мария настойчиво докапывалась до «секретов» садоводства, приобретала необходимые навыки.

— Ты, конечно, на свой «ледяной континент» не поедешь. Ведь в Якутии с твоей специальностью делать нечего, — говорили ей подруги после окончания академии.

Однако она вернулась в Якутск и приняла участок, на котором проводились тогда лишь первые опыты.

Прошло 18 лет. И вот маленький клочек студеной земли превратился в благоухающий оазис. Он расширился за эти годы более чем в пять раз. Нет дня, чтобы сюда не приезжали экскурсанты, туристы.

— Теперь мне работать легко. Все сомнения позади. Приезжайте в сентябре. Угостим плодами нового урожая, — сказала на прощание М. А. Черткова.

Д. БУБЯКИН.
(Корр. ТАСС).

Якутск.

Обучает голубой экран

ТЮМЕНЬ. Тюменский индустриальный институт еще молод: в прошлом году здесь состоялся первый выпуск. Но новое учебное заведение уже стало одним из крупнейших технических вузов Западной Сибири. В нем учатся около 11 тысяч студентов. Институт готовит инженеров по разработке нефтяных и газовых месторождений, буровиков, геологоразведчиков, специалистов по автоматике и телемеханике, химиков-технологов. С нынешнего учебного года начинаются занятия на двух новых факультетах — экономическом и транспортном. А на базе бывшего строительного факультета создается самостоятельный вуз.

В индустриальном институте внедряются новые методы обучения. С 1 октября здесь вступит в строй телевизионная система обучения. Это позволит укрупнить лекционные аудитории и привлечь к чтению лекций наиболее квалифицированных преподавателей. Их смогут услышать и увидеть также студенты-заочники Сургута, Нижневартовского и других поселков Среднего Приобья. По окончании лекции они смогут задать преподавателю вопросы. Для этого предусмотрены специальные каналы радиорелейной связи.

Как сообщил ректор института А. Н. Косухин, такая система обойдется значительно дешевле, чем создание на местах обычных учебно-консультационных пунктов.

(«Социалистическая индустрия»).

Чудо-нефть

НЕФТЬ ПРИНЯТО НАЗЫВАТЬ ЧЕРНЫМ ЗОЛОТОМ. ОДНАКО ОНА БЫВАЕТ НЕ ТОЛЬКО ЧЕРНОЙ, НО И БЕЛОЙ. ОГРОМНЫЕ ЗАПАСЫ ТАКОЙ НЕФТИ ОБНАРУЖЕНЫ ПО ПРИТОКУ ОБИ — ВАСЮГАНУ. ЗДЕСЬ ИЗ БУРОВЫХ СКВАЖИН ПОДНИМАЕТСЯ БЕСЦВЕТНАЯ ЖИДКОСТЬ, СОСТОЯЩАЯ ПОЧТИ ИЗ ЧИСТОГО БЕНЗИНА. ХИМИКИ УСТАНОВИЛИ, ЧТО ИЗ БЕЛОЙ НЕФТИ МОЖНО ОЧЕНЬ ПРОСТО И ДЕШЕВО ПОЛУЧАТЬ ВЫСОКОКАЧЕСТВЕННЫЙ КАУЧУК, РАЗЛИЧНЫЕ СПИРТЫ, БЕНЗОЛЫ И МНОГИЕ ДРУГИЕ ПРОДУКТЫ.

ПОСЛЕДНЯЯ КОЛОНКА

Во льдах под парусом

Семь морей, в том числе четыре арктических, четыре волока через заполярную тундру, жестокие штормы в Хатангском заливе — все это осталось за кормой маленького «Пингвина». Парусно-моторный швертбот под командованием капитана дальнего плавания, известного полярника, почетного мастера спорта А. Яцелевича завершил беспримерный ледовый поход.

С капитаном Яцелевичем от норильской пристани Валек стартовали еще два спортсмена — радиоинженер из Подмосковья Владимир Князьков и кузнец Норильского механического завода Владимир Сметанкин. В Хатанге к ним присоединился журналист из газеты «Водный транспорт» Владимир Книппер.

Поход во льдах под парусами завершен. Суденышко проделало в общей сложности путь в 25 тысяч километров. «Пингвин» остается на зимовку в Тикси.

Норильск.

В. ГОРОДЕЦКИЙ.

Прозрачная гробница

В Калининграде в музее янтарного комбината собрана коллекция законсервированных насекомых, которые обитали в Прибалтике... пятьдесят миллионов лет назад. Помог это сделать янтарь.

Ученые установили, что некогда северо-восточная Европа была покрыта пышной флорой, в том числе гигантскими хвойными деревьями. Под палящими лучами солнца их кора испускала потоки смолы. В них-то и оказались погребенными тучи комаров, мух, жуков, бабочек и даже маленьких животных.

При шлифовке янтаря а нем часто находят причудливых насекомых, а однажды в большом куске янтаря обнаружили даже древнюю ящерицу. В своей прозрачной гробнице она пролежала миллионы лет, не прекрасно сохранилась. К сожалению, этот редкий экспонат исчез вместе с янтарной коллекцией в 1945 году.

Есть в музее комбината природная янтарная амфора, в которой законсервирована вода нашей древней планеты.

(ТАСС).

Зам. редактора В. КИСЕЛЕВ.

Реконструкция закончена

В котельной цеха ПВС, которая расположена на пятом квартале Нижневартовского, заканчиваются последние работы по установке нового оборудования.

Более мощные котлы типа НР-18 с большой площадью подогрева, четыре сетевых циркуляционных насоса, два фильтра для очистки воды от примесей — таковы новинки, которые получили на вооружение пароводосиловики.

Тщательный монтаж нового оборудования провели бригады треста «Двигательмонтаж», возглавляемые В. Прокопьевым.

В. СКАЛОЗУБ,
начальник цеха ПВС.

У наших друзей

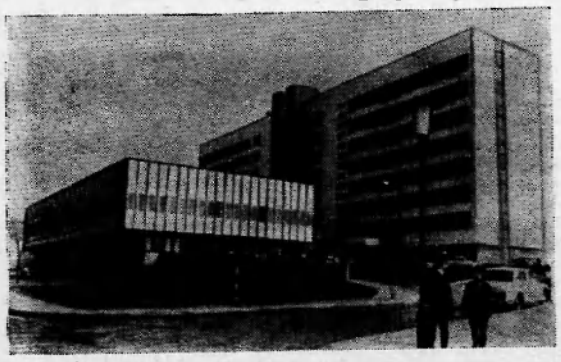

Венгерская Народная Республика. В городе Вац к северу от Будапешта построена новая больница на 476 мест. Недавно состоялось открытие этого лечебного комплекса, который возьмет на себя медицинское обслуживание 130-тысячного населения близлежащего района.

Фото МТИ—ТАСС.

ПОДПИСЫВАЙТЕСЬ — на газеты и журналы на 1971 год!

Товарищи! Первого сентября 1970 года открылся прием подписки на периодические издания газет и журналов на 1971 год.

Подписка заканчивается 25 ноября 1970 года. Подписка на зарубежные журналы заканчивается 1 ноября 1970 года.

Если вы хотите знать, чем живет наш район, необходимо иметь в каждой семье газету «Ленинское знамя». Стоимость подписки на районную газету на год — три руб. 12 коп., на 6 месяцев — один руб. 56 коп.

Подписка принимается во всех отделениях связи, в отделении агентства «Союзпечать», в организациях—общественными распространителями.

НАШ АДРЕС И ТЕЛЕФОНЫ: Рабочий поселок НИЖНЕВАРТОВСКИЙ, улица Пионерская, 6 ТЕЛЕФОНЫ: редактора — 0-98, зам. редактора — 3-85, промышленного отдела — 0-85 (2 звонка), ответственного секретаря и отдела писем — 0-87, типографии — 0-87 (2 звонка).

Нижневартовская типография управления по печати Тюменского облисполкома

Пролетарии всех стран, соединяйтесь!

ЛЕНИНСКОЕ ЗНАМЯ

ОРГАН НИЖНЕВАРТОВСКОГО РАЙОННОГО КОМИТЕТА КПСС И РАЙОННОГО СОВЕТА ДЕПУТАТОВ ТРУДЯЩИХСЯ ТЮМЕНСКОЙ ОБЛАСТИ

Год издания 30-й
113 (2783)
СУББОТА
19
СЕНТЯБРЯ
1970 г.
Цена 2 коп.

———Завтра—День работников леса

Пятый раз труженики лесозаготовительной промышленности и те, кому доверено охранять и приумножать лесные богатства страны, отмечают свой традиционный праздник — День работников леса.

В нашем районе имеются миллионы гектаров вековой тайги, которая еще до недавнего времени не была тронута рукой человека, которая пока оставалась лишь потенциальным зеленым богатством.

Но вот в тайгу пришли люди — строители, буровики, нефтяники — все те, кто обустраивает Самотлор. И ожила тайга. Сквозь вековые заросли прорубаются все новые и новые просеки, а по ним ложатся стальные нити нефтепроводов, растут кусты пробуренных скважин, извилистыми лентами тянутся трассы бетонированных и лежневых дорог.

Но «зеленый океан»—лесное богатство страны — используется по плану. Вырубки леса проводятся со строгими ограничениями — так, чтобы ни один кубометр древесине не пропал даром.

Поэтому в Нижневартовском районе организован леспромхоз — промышленное предприятие, сумевшее за очень небольшой срок прочно встать на ноги.

Сегодня Нижневартовский леспромхоз обладает значительным количеством механизмов, опытными надрами лесозаготовителей, что позволяет успешно справляться с плановыми заданиями. Нынче это предприятие уже в силах дать для нужд народного хозяйства свыше ста девяноста тысяч кубометров древесины. Только за полтора года (с момента организации леспромхоза) выработка на одного работающего возросла со 132 кубометров до 316 кубометров.

Интересно, что все лесозаготовительные предприятия Ханты-Мансийского национального округа в условиях царской России заготовляли всего лишь тридцать тысяч кубометров леса для снабжения речного флота топливом.

Без высокой механизации невозможны были бы достигнутые успехи. Только за последнее время леспромхоз получил более двух десятков новых мощных трелевочных тракторов, бульдозеры, мотопилы «Дружба».

Среди заготовителей «зеленого золота» района много замечательных тружеников. Добрая слава идет о комплексных бригадах А. Кубельнина и А. Крамского, о разделочницах коллектива В. Самойлова и о многих других.

В этом году коллектив леспромхоза хорошо справился с плзном сплава древесины.

Нижневартовский леспромхоз вышел на рубежи пятилетки. И нет сомнения в том, что коллектив с честью преодолеет их.

День работников леса — это и праздник тех людей, которые охраняют его, берегут от гибели, восстанавливают лесное богатство. Труд всех лесников и лесозаготовителей — важен и нужен стране.

С праздником вас, труженики леса!

„ЗЕЛЕНОЕ ЗОЛОТО" РАЙОНА

Тюменская область. Комсомольский леспромхоз Ханты-Мансийского национального округа первым среди лесозаготовительных предприятий Западной Сибири выполнил пятилетний план заготовки и вывозки древесины. Новостройки страны получили свыше 2800 тысяч кубометров леса. Лесозаготовители решили дать стране до конца года еще 400 тысяч кубометров леса.

НА СНИМКЕ: передовая бригада грузчиков Николая Пинегина. Слева направо — Н. С. Пинегин, Ю. Н. Зайнутдинов и Г. П. Муравьев. Сверх плана первого полугодия ими погружено 5 эшелонов леса.

Фото А. Грахова. Фотохроника ТАСС.



НАВСТРЕЧУ XXIV СЪЕЗДУ КПСС

В тяжелых условиях

Расстояние в два с половиной километра должна преодолеть буровая со скважины 725 до скважины 708-бис. Но эти километры — сплошная болотная трясина, готовая поглотить любую технику.

И все-таки вышкомонтажники из бригады А. Павлиашвили поборяют болото. Перемещение установки идет успешно.

В. ЮРЬЕВ.

ЭЛЕКТРОЭНЕРГИЯ НА БУРОВЫХ

Начался перевод на электропривод буровых на нефтяном гиганте — Самотлоре. Бригада вышкомонтажников З. Бадретдинова собирает новый станок БУ-80 ,причем монтаж ведется сразу с учетом того, что буровая будет переведена на электропривод.

Аналогичные работы выполняют бригады вышкомонтажников на 13 и 14 кустах Самотлора. Демонтаж буровой и последующее строительство идет с учетом работы установки на электроприводе.

И. АРКАДЬЕВ.

План выполнен

Заготовить двести тонн сена для нужд совхоза «Нижневартовский» — таково было обязательство коллектива Нижневартовской вышкомонтажной конторы.

На днях вышкомонтажники справились с заданием.

На совхозных угодьях постоянно работает бригада из десяти человек под руководством заместителя секретаря партийной организации вышкомонтажной конторы Е. Позднякова.

Кроме того, было организовано шесть воскресников, на которые выезжало по тридцать и более человек.

На сеноуборке отлично трудятся сварщики В. Елохин, А. Тишкин, Н. Бут.

Вышкомонтажники решили оказать помощь совхозу в ремонте холодильника, находящегося в Вампугольском отделении совхоза.

Ю. ВЕНЕВ,
главный инженер вышкомонтажной конторы.

На пусковых объектах

Коллектив ремстройучастка Нижневартовского райисполкома ведет работы сразу на нескольких пусковых объектах.

Полностью подготовлен восьмиквартирный жилой дом, в котором сейчас монтируется отопительная система. Отделочные работы идут и в еще одном двенадцатиквартирном жилом доме, где новоселье скоро будут справлять речники.

Торопятся строители закончить капитальный ремонт здания бывшего райисполкома, которое передается под интернат.

На этих строительных объектах показывают образцы труда отделочники из бригады Л. Щербина и строители бригады В. Зоркальцева.

Г. ВОЛКОВ,
прораб ремстройучастка.

ИДЕТ УБОРКА картофеля

Вчера в совхозе «Нижневартовский» начата уборка картофеля в районах поселков Мысовая Мега и Лекрысово. Для уборки культуры выделены три картофельных агрегата, на которых работают опытные трактористы-машинисты Б. Мамшанов, А. Луговской и В. Лавров.

А следом за картофелекопалками стайками рассыпались ребята. Это помогают совхозу в уборке картофеля учащиеся Мегионской школы в Лекрысово и ученики Нижневартовских школ № 1 и № 2, которые трудятся на Мысовой Мете.

Картофелеуборочные работы на площади в пятьдесят пять гектаров будут завершены за три дня.

Я. МАРМЫШЕВ,
директор совхоза.

Идет подписка на газеты и журналы

Дело большой важности

Почти две декады уже идет подписка на газеты и журналы в организациях, учреждениях и на предприятиях района. Организованно проходит она в УМ-5 (секретарь парторганизации И. А. Василиади, общественный распространитель Г. Н. Трофимова). Если в прошлом году здесь было выписано всего 808 экземпляров периодических изданий, то нынче уже более 950.

Свыше 500 экземпляров газет и журналов распространила среди работников автобазы № 9 Галина Тимофеевна Симонова. Заканчивает подписку в промыслово-геофизической конторе общественный распространитель Наля Хамитовна Андреева. Работники инфекционного отделения районной больницы подписались уже на 150 экземпляров различных изданий. Заслуга в этом старшей сестры Марии Григорьевны Тепляковой.

Однако не везде так обстоит дело. Во многих организациях все еще идет раскачка. Так, в СМУ-5 партбюро еще не утвердило общественных распространителей печати, и подписка совсем не ведется. Неважно нынче проходит подписка на газеты и журналы в АТК, организациях Мегиона.

Подписная кампания — это дело большой политической и государственной важности, и партийные организации должны позаботиться об успешном ее проведении. Для этого необходимо увеличить число общественных распространителей, создать пункты приема подписки, советы по пропаганде и распространению периодической печати.

Хочется верить, что партийные организации совместно с активами профсоюзных и комсомольских организаций, общественными распространителями организованно проведут подписку на газеты и журналы на 1971 год.

Р. БАТАЛИНА,
начальник отделения агентства «Союзпечать».

Почтальоны идут к подписчикам

Около 500 экземпляров различной периодической печати распространили среди населения пятого квартала наши работники отделения связи. В подписной кампании сейчас участвует одиннадцать человек. У каждого есть каталоги, подписные листы, квитанционные книжки.

Активно проводят подписку сортировщица Зинаида Герасимова, почтальоны Мария Кислова и Зоя Ошурова. Они распространили по 80—100 экземпляров газет и журналов.

А. АФАНАСЬЕВА,
начальник отделения связи № 1 п. Нижневартовского.

*

За последние три дня почтальоны второго отделения связи распространили 110 экземпляров газет и журналов. Ежедневно четверо почтальонов, доставляя почту подписчикам, выписывают им различные периодические издания на 1971 год. Оборудован специальный пункт и в отделении, где жители второго квартала могут оформить подписку на новый год.

В. МУХОТАЕВА,
начальник отделения.



НА ВОЛГОГРАДСКОМ тракторном заводе имени Ф. Э. Дзержинского развернулось социалистическое соревнование за достойную встречу **XXIV** съезда **КПСС**. Тракторостроители обязались выпустить сотни сверхплановых тракторов, отгрузить колхозам и совхозам страны запасных частей дополнительно на 200 тысяч рублей.

За счет внедрения новой техники, лучшей организации производства и совершенствования технологии производительность труда в юбилейном Ленинском году будет повышена по сравнению с 1969 годом на 6,5 процента.

НА СНИМКЕ: на конвейере сборки тракторов ДТ-75 и ДТ-75Б.

Фото Н. Суровцева. Фотохроника ТАСС.

НОВЫЕ ФОНТАНЫ НЕФТИ

Мы уже сообщали о том, что на скважине 36А, что на Самотлоре, получен газо-конденсатный фонтан. И вот еще новинка: фонтан нефти получен на скважине № 4 на Аганской нефтеносной площади.

Наш корреспондент попросил прокомментировать эти события начальника геологического отдела нефтеразведочной экспедиции О. М. ПЕРЕГУДОВА.

● *Комментирует событие начальник геологического отдела Мегионской нефтеразведочной экспедиции О. М. ПЕРЕГУДОВ*

— Прежде всего о скважине 36А. Наличие газо-конденсатного фонтана всегда интересовало геологов. Для исследования подобных скважин используются различные методы. Нам не так часто приходится иметь дело с газовыми выбросами. Поэтому сейчас к нам для ведения исследований на скважине 36А приехала бригада из Ташкента. Ташкентские геологи имеют свои методы исследования газовых скважин, так что нам есть чему у них поучиться.

С получением нефти из скважины № 4 на Агане с суточным дебитом до 100 тонн в сутки, можно сказать, что на этой нефтеносной площади открыта новая залежь жидкого топлива. Нефть пошла, в данном случае, из пласта Б-6.

Испытания проводила бригада мастера О. Темирова.

— **Олег Михайлович, о чем же говорят проведенные испытания?**

— Главное — это расширение перспектив поисков нефти на Агане. Теперь становится ясным, что запасы «черного золота» на этой площади еще больше. Это, конечно, имеет большое значение для введения Агана в эксплуатацию.

— РАССКАЗЫ О КОММУНИСТАХ

Старший дизелист

Рано утром или поздно вечером на улицах Нижневартовского можно увидеть человека среднего роста, с карими глазами, с небольшими черными усиками. Утром он идет на работу, вечером усталый возвращается домой. Идет всегда уверенным твердым шагом, словно хозяин этого поселка. Так оно есть и на самом деле: ведь старший дизелист Мегионской конторы бурения Петр Сергеевич Иванов один из первых приехал по зову партии осваивать этот богатейший край, вместе с разведчиками искать «черное золото».

...Не было у Петра Сергеевича в жизни легких дорог. Он еще был грудным ребенком, когда умер отец, а вскоре и мать. Вместе с сестренкой Полиной воспитывались в детском доме. Там им привили любовь к Родине, к труду, учили в школе. Когда Пете исполнилось четырнадцать лет, его направили в ремесленное училище.

Бугурусланское училище готовило бурильщиков, операторов, дизелистов. Перед юношей встал вопрос: кем быть, какую профессию избрать? Пошел учиться на дизелиста. Старательно изучал все узлы этой умной и сильной машины. Училище закончил с хорошими оценками и был направлен на работу в Саратовскую область.

...Как ни хорош волжский город, но родная Башкирия, где прошло его детство, манила к себе. Не помнит Петя ни отца, ни матери. Не помнит степное приволье, людей, которые помогли ему стать на ноги. И молодой специалист едет в свои родные, близкие сердцу края.

...Вот уже двадцать пять лет Петр Сергеевич трудится в нефтяной промышленности. Работает хорошо. Об этом говорят десятки Почетных грамот, три медали: «За доблестный труд», «За трудовое отличие» и «За доблестный труд. В ознаменование 100-летия со дня рождения Владимира Ильича Ленина». Десять лет назад ему присвоено звание ударника коммунистического труда. С тех пор он каждый год подтверждает это почетное звание.

Работа дизелиста на первый взгляд кажется простой. Подошел, нажал на кнопку стартера и пусть машина «молотит» себе на здоровье. Но это далеко не так! Недаром гласит народная пословица: «Машина любит ласку, чистоту и смазку». Вот этого принципа и придерживается Петр Сергеевич и других этому учит. Отличными специалистами стали его ученики В. Вяткин, Ф. Попов и многие другие.

— Целыми сутками, месяцами на буровых ревут дизеля. За ними глаз да глаз нужен, — рассказывает Петр Сергеевич. — Вовремя подтянуть ослабевшие узлы, заменить дизельное масло, «держать» машину на нужных оборотах... Сейчас дизелистам работать намного легче. Есть механик по пуско-наладочным работам, механик по эксплуатации и т. д. А несколько лет назад им приходилось делать все самому.

— Бывало, ночью, в пургу или дождь, идешь то на одну буровую, то на другую, — вспоминает Петр Сергеевич. — Ничего не поделаешь — встала буровая! А каких только марок дизеля не были! И отечественные, и импортные. И все их нужно знать до тонкостей. Иначе не устранишь неисправность.

Познавать новую технику — это для него стало необходимостью. Недавно Петр Сергеевич закончил курсы, приобрел еще одну специальность — электромонтера.

Есть у коммуниста Иванова хорошая черта: самому работать хорошо и товарищу, если надо, помочь. Как-то шел он мимо буровой знатного мастера Г. М. Левина и не услышал привычного гула моторов. Заглянул на буровую.

— Почему стоите? — поинтересовался Петр Сергеевич.

— Топливный насос вышел из строя, — ответили ему.

— Придется выручать, — сказал Иванов, убедившись, что насос на месте не исправить. — Пойдите, есть у меня запасной.

Не раз он оказывал помощь буровикам, работавшим на двадцатом кусте.

Петр Сергеевич вступил в ряды ленинской партии в 1960 году. Партийное бюро дало ему важное поручение: рекомендовать в производственно-квалификационную комиссию. Есть у него и еще одно общественное поручение — заседатель народного суда. Чтобы выполнять их, нужно быть самому хорошим производственником, дисциплинированным человеком. А этого Иванову не занимать.

Слушал я Петра Сергеевича и думал: вот рос человек сиротой, без отца и матери, а стал настоящим гражданином нашей страны. Рабочую честь ему помогли приобрести Советская власть, ленинская партия, люди, которые его окружали.

М. КОСТИН,
рабкор.

● Дело всего народа

Вклад ильичевцев

На комбинате поломка. Устранить ее можно только с помощью электросварки. И вот «корабль полей», оставив неубранный хлеб, отправляется за много километров в ремонтную мастерскую.

Сейчас передвижной агрегат «АСБ-8», изготовляемый московским электромеханическим заводом имени Владимира Ильича, производит ремонт прямо в поле. Он состоит из бензо-электродвигателя и сварочного аппарата. Ежемесячно более двухсот таких установок выпускают ильичевцы для нужд сельского хозяйства.

Сварочные агрегаты с маркой «ЗВИ» надежны в эксплуатации. Вот уже три года на них не поступает ни одной рекламации.

Много хороших отзывов получает коллектив завода и о другой продукции — передвижных электростанциях мощностью от двух до восьми киловатт. В этом году ильичевцы запустили в производство их модернизированный вариант. При той же мощности вес электростанции снизился на 20 процентов и на 30 процентов удлинился срок работы между капитальными ремонтами. Небольшая по габаритам установка умещается в кузове автомашины. С ее помощью можно стричь овец, освещать полевые станы и демонстрировать кинофильмы, качать воду из глубинных колодцев, механизировать дойку коров в полевых условиях.

...В эти дни на заводе много новостей. О главной из них сообщают цеховые «молнии»: дважды орденоносное предприятие первым среди ведущих заводов столицы завершило пятилетку по объему производства. За пятилетие ильичевцы в несколько раз увеличили производство сверхмощных двигателей. Иные из них достигают высоты трехэтажного дома. Такие богатыри «трудятся» на тепловых электростанциях, химических и металлургических комбинатах. Значителен вклад ильичевцев и в электрификацию сельского хозяйства. Дополнительно к заданию выпущено большое количество сварочных агрегатов, первоклассных моторов, предназначенных для различных сельскохозяйственных машин.

На июльском Пленуме ЦК КПСС подчеркивалось, что задача работников промышленности — изыскивать дополнительные источники увеличения поставок селу машин и оборудования. Эту задачу коллектив предприятия считает своим важнейшим делом. По инициативе коммунистов механосборочного цеха, где собирают сварочные агрегаты, в поиск резервов включились рабочие, народные контролеры, комсомольские «прожектористы». Они сообща взяли на учет каждую свободную минуту, еще и еще раз прикинули, на сколько можно дополнительно загрузить станки, составили уплотненный график. Затем ильичевцы обратились с письмом к своим соседям — коллективу автомобильного завода имени Ленинского комсомола. «В ответ на призыв партии мы до конца года решили дать сельским труженикам сверх плана сто сварочных агрегатов, — писали они. — Сейчас с напряжением всех сил ведем борьбу за выполнение социалистического обязательства. Но к этим агрегатам нужны силовые установки, которые вы поставляете нам по кооперации. По-рабочему просим вас поддержать нужное и доброе дело».

Обращение ильичевцев вызвало горячий отклик у автомобилестроителей. На собрании автозаводцы приняли такую резолюцию: «По примеру ильичевцев встать на ударную вахту. В кратчайший срок, не считаясь со временем, изготовить сверх плана и с высоким качеством сто силовых установок».

Так проявляется подлинная рабочая солидарность, готовность рабочего класса столицы внести свой вклад в укрепление материально-технической базы сельского хозяйства. Таков характер тружеников индустриальной Москвы.

Корр. ТАСС.

ЗИМЕ НАВСТРЕЧУ

Зима не за горами. Она не заставит себя долго ждать. Приход ее требует пристального внимания со стороны коллективов всех предприятий и организаций.

Корреспондент «Ленинского знамени» попросил рассказать секретаря партийной организации Нижневартовского леспромхоза **В. Ф. ПРОТАСОВА о том, как готовится к работе в зимних условиях коллектив лесозаготовителей.**

Вот что он рассказал:

Понятно, что сейчас под самый внимательный прицел взяты все, даже самые мельчайшие детали готовности к работе в зимних условиях.

В Октябрьском лесопункте отремонтировано отличное здание школы. Кипит работа и на остальных объектах, нуждающихся в ремонте. Это помещение клуба, пекарня, столовая, детский сад.

Суровая северная зима — помеха в работе механизаторов. Двигатели машин промерзают, теряется много времени на ввод их в строй. Поэтому в Октябрьском лесопункте строятся утепленные капониры для содержания механизмов.

Неплохо готовятся к зиме и в коллективе Комсомольского лесопункта. Построено новое здание клуба на 150 мест, капитально отремонтированы помещения школы и бани.

Идет ремонт жилого фонда.

— А что делается на Самотлорском участке?

— Мы придаем большое значение этому участку. Здесь за зиму должно быть заготовлено около ста тысяч кубометров древесины. Для людей необходимо создать наиболее благоприятные условия.

В настоящее время идет строительство бани и прачечной, красного уголка, для которого уже приобретен телевизор. Ныне на Самотлорском участке будет работать две столовых.

Для жилья лесозаготовителей получены шесть новых вагончиков.

За бытовыми заботами мы не забывает и производственные нужды. На Самотлоре отведен лесосечный фонд, намечены трассы будущих лесовозных дорог.

Среди тех, кто трудом своим приближает досрочное выполнение годового плана, можно назвать вальщиков А. Шабалина и Н. Пухира, раскряжевщика В. Гребникова, штабелевщика В. Логиновского, трактористов С. Коптеева, Б. Сазонова, В. Апакаева, Д. Тулбаева.

Беседу вел А. ЗАХАРОВ.

П. Миронов

СЕНОКОС

Под гармошку, под тальянку,
Под веселый звон берез
Вышли нынче спозаранку
Всем совхозом на покос.
Ничего, что строй смешали.
Песня льется горяча.
Ах, как травы задышали
С первым проблеском луча!
Янтарем и изумрудом
Заискрилася роса.
Пролетела с гулким чудом,
Нас приветствуя, оса.
А машины друг за другом
Бреют начисто луга.
И встают над каждым лугом
Сена свежие стога.
Сердце отдыха не просит.
Любо споро покосить.
Приходите на покосе
Труд и радость разделить!

ВОЛДЫРЬ

Луке в разгаре сенокоса
Вскочил волдырь на кончик
носа.
Волдырь — беда не велика.
Лука не шевельнул и бровью,
Но отдохнуть решил Лука
По состоянию здоровья.
Расковыряв волдырь булавкой,
Спешит Лука к врачу за
справкой.
— Ой умираю! Ой беда!
В глазах темно, не вижу носа!
Освободите от труда
До завершенья сенокоса!
Хирург за нос Луку беря,
Ответил коротко и ясно:
— Тут вижу два я волдыря.
Один — пустяк, другой —
опасный.
Ну, этот мазью мы натрем
И он вам больше не угроза.
С другим займется волдырем
Пусть дружный коллектив
совхоза.

ПИСЬМА ЧИТАТЕЛЕЙ

БЕРЕГИТЕ ЛЕС!

Славная нынче стоит осень. Многие нижневартовцы стараются каждый свой выходной день провести в лесу. Одни едут сюда за ягодами, другие—за шишнами, а третьи — просто отдохнуть, побродить по лесу. Но среди отдыхающих нередко встречаются браконьеры. Они появляются в лесу и с топором, и с пилой, а некоторые появляются с пилой «Дружба». Вообщем, у него какие возможности.

Хорошо в лесу, но как услышишь тарахтенье пилы или стук топора, сразу же портится настроение: 50—60 лет, а то и больше простояло в лесу дерево, много пользы принесло людям, и вот от рук браконьера падает на землю для того, чтобы удобно было взять шишки. Нельзя без боли смотреть на это преступление!

Пробовала я говорить с такими людьми, привлечь других людей, но толку-то от этого! Необходимо повести борьбу с людьми, которые не берегут природное богатство, не думают о будущем. Следует о их преступлении по отношению к зеленым друзьям человека рассказывать и по телевидению, и через газету, чтобы им было стыдно!

А. РОГОЖИНА.

СКОЛЬКО ЕЩЕ ЖДАТЬ?

В 1966 году муж мой был направлен главком на работу в Нижневартовскую АТК. Нам дали балок на пятнадцатом квартале. Первое время нас это вполне устраивало: семья была маленькая да надеялись, что через годдва получим нормальную квартиру.

С тех пор прошло четыре года. В семье появился еще один ребенок. Печи за все это время не ремонтировались, углы зимой промерзают, стены покрываются инеем. Воду ЖКК НПУ к нам не подвозит, приходится пользоваться и снеговой, и дождевой, и водой из болот.

Сейчас грудному ребенку десять месяцев. Мы обращались по поводу жилья и к руководству АТК, и к Ф. С. Удовенко—председателю райкома союза работников нефтяной и химической промышленности, но пока получаем одни обещания. А дети часто болеют, старший пропускает школу.

Сколько нам еще ждать?

ГАЛАГУРА.

Сегодня в Кондопоге



Карельская АССР. Быстрыми темпами растет и развивается город Кондопога, раскинувшийся на берегу Онежского озера невдалеке от столицы республики — Петрозаводска. Только за последние 10 лет мощности Кондопожского целлюлозно-бумажного комбината имени С. М. Кирова возросли в 5,5 раза. Сегодня каждая третья газета в стране печатается на бумаге, выработанной в этом городе.

НА СНИМКЕ: эти рулоны газетной бумаги сошли с наката 7 бумагоделательной машины Кондопожского ЦБК. Продукции этой машины присвоен государственный Знак качества.

Фото С. Майстермана.

Фотохроника ТАСС.

Хозяева льняного поля

Сельская новь

По золотистому полю созревшего льна-долгунца уверенно ведет уборочный агрегат комбайнер Сергей Чепиков. Ярко светит солнце, легкий ветерок покачивает головки льна. И они мелодично позванивают. Опытный механизатор прислушивается: сегодня звон над полем более сильный, чем вчера. Значит, солнце быстро сушит головки, они могут потрескаться и потерять семена.

— Выходит, надо нам торопиться, — говорит комбайнер своему помощнику Алексею Новикову.

Но как? Увеличить скорость агрегата уже больше нельзя, этим можно испортить льносоломку. Остается одно — удлинить рабочий день. Тракторист и комбайнер понимают друг друга.

Солнце садится за горизонт, сгущаются сумерки, а комбайнер делает круг за кругом, оставляя за собой ленту соломки. Останавливается он лишь в 12 часов ночи. Комбайнер снимает защитные очки и вместе с помощником идет на отдых.

Когда подсчитали выработку этого дня, оказалось, что обработано 12 гектаров льна. Механизаторы сделали три сменные нормы.

...Пять лет назад совхоз «Плосковский» первым на Смоленщине получил льнокомбайны. Их поручили В. Сысоеву и С. Чепикову. Оба быстро освоили новые машины, стали вожаками первых в Смоленской области механизированных льноводческих звеньев. Механизаторы сосредоточили в своих руках возделывание «северного шелка» — вносили удобрения, сеяли и сберегали лен от сорняков и вредителей, а при уборке совмещали три операции: теребление, очесывание и расстил льносоломки. Благодаря этому резко сократились затраты ручного труда в совхозе. И урожай собрали хороший.

В центре совхоза «Плосковский» поднят сейчас флаг трудовой славы в честь С. Чепикова, В. Сысоева и других механизаторов, убравших по 70—80 гектаров льна-долгунца за сезон. Это очень высокая выработка. На передовиков равняются работники других механизированных льноводческих звеньев. Их в колхозах и совхозах Смоленской области насчитывается почти 350.

Смоленск.

Х. ХАЙКИН,
корр. ТАСС.



Вчера заместитель начальника отдела капитального строительства НПУ Валентин Александрович Гусев, главные инженеры СУ-13 треста «Мегионгазстрой» и СМУ-5 треста «Тюменьнефтепромстрой» Ричард Эдуардович Ланге и Владимир Иванович Коротченко, а также заместитель начальника орса НПУ Леонид Тимофеевич Москалев обедали... без хлеба, щи хлебали со сладким печеньем.

Сообщив такую сенсационную новость, спешим прокомментировать ее.

Начнем с хлебопекарни, что на пятом квартале Нижневартовского. Ее, старушку, решили подмолодить, расширить производственную площадь, полностью механизировать. Сказано — но не все сделано. Пристрой, правда, готов, только вот подъемник-опрокидыватель дежи (квашни), тестоделитель до сих пор не установлены и в работу не пущены, хотя сроки монтажа прошли давным-давно. в январе 1970 года. Непомерно затянулся и капитальный ремонт старой части здания, особенно склада под муку.

Население поселка растет, и старенькая пекарня оказалась неспособной удовлетворить возросший спрос. А тут еще вдруг прекращается подача электроэнергии, пара или нефти. А это значит, что хлеб своевременно не поступит в магазины и покупатель уйдет домой с пустыми руками или образует длинную очередь.

Вот так и получилось, что наши уважаемые товарищи, перечисленные в начале повествования, в один прекрасный момент остались без хлеба. Прекрасного тут, правда, мало, но, говорят, нет худа без добра. Проголодаются, задумаются: надо браться за дело, браться немедленно, не кивая друг на друга. А могут они многое сделать, должности у них такие.

Взять, к примеру, Валентина Александровича. Валентин Александрович не только заместитель начальника окса, он еще и куратор. Куратор—слово латинское, означающее попечитель, опекун. Владимир Александрович как раз и опекает ту самую, сиротливо брошенную строителями пекарню. Но, как видно, плохо опекает.

— А что он, то есть куратор, может сделать? — Это защищает своего заместителя начальник окса НПУ Алексей Григорьевич Ныганков. — Лопату же он не возьмет!

Не будем настаивать, чтобы Гусев брал в руки лопату. Хотя это и не возбраняется, особенно если бы он организовал воскресник на своем подопечном участке. Настаивать хочется на другом. На том, чтобы от слов начальника окса не веяло таким пессимизмом, а то мы быстро распишемся в собственном бессилии. Как поднять роль строительного надзора, как повысить требовательность за порученное дело? — вот такой разговор принесет несомненную пользу. Во всяком случае, мы ждем от Валентина Александровича более энергичных действий.

Более энергичных действий мы ждем и от Владимира Ивановича с Ричардом Эдуардовичем. Один из них капитально ремонтирует пекарню, другой оборудование устанавливает. Не лично, разумеется, а руководство осуществляя.

Руководство это оставляет желать много лучшего. Четырнадцатого сентября бригада рабочих СМУ-5 целый день просидела возле пекарни, загорая под лучами щедрого ныне сентябрьского солнца. Почему? Не был подвезен цемент. Подвезли его только к обеду следующего дня. И снова простой: в помещении, где предстояло работать, не провели свет.

Рабочих СУ-13 совсем нигде не видно. Где же они?

— А мы свое дело уже сделали! — заявил начальник участка № 1 СУ-13 Эдуард Васильевич Третяк. — Подъемник-опрокидыватель поставлен на место. Теперь пусть специалисты-хлебопеки пуско-наладочные работы производят.

— Будет ли еще работать подъемник? Не опрокинет ли он дежу в другую сторону? Косит что-то, даже на глаз заметно, — выискивает свои опасения заведующая пекарней Валентина Ивановна Дубинина.

Опасения не напрасны: работа строителей не отличается высоким качеством и аккуратностью. Здесь могли бы, конечно, сказать свое слово специалисты пуско-наладочных работ, но их надо вызывать из Тюмени.

И сейчас к месту будет вспомнить о четвертом нашем ответственном товарище — о Леониде Тимофеевиче Москалеве. Это уже его забота — обеспечить пуско-наладочные работы, какникак он — заместитель начальника орса. Только проявит ли он настоящую заботу о пекарне? Он уже проявлял и вот результат: оборудование для пекарни поступило с большим опозданием, только в середине лета. Причем, пока грузили, ремень потеряли. Отыскать бы скорее этот ремень да употребить в дело!

Заканчивая фельетон, нельзя не сказать об условиях, в каких выпекается сейчас хлеб. Работницы вручную ворочают мешки с мукой, таскают их на тележках. Вручную делят на булки тесто, а оно клейкое, попробуй-ка его быстро разъединить. Случается, что женщины своими руками делгают тяжелые колеса печи. А рядом — безработные механизмы. А в стороне беззаботные сотрудники окса, орса и строители...

Касьян СКРЕБОН.

БЕЗРАБОТНЫЙ тестоделитель

ЧИТАТЕЛЬ ПРЕДЛАГАЕТ

Поможем строителям!

Интенсивное развитие нефтяной промышленности в нашем районе привело к быстрому росту населения поселка Нижневартовского, и строители не успевают сдавать в эксплуатацию жилье.

А нельзя ли привлечь к строительству самих жителей поселка? Мне кажется, можно. Строительство жилья своими руками всегда давало положительный результат: шло и быстро, и лучше.

Пусть об этом — об организации воскресников на строительство — подумают руководители НПУ, СУ-13, СМУ-5 и побыстрее приступят к делу.

А. ЕФРЕМОВ.

Нужна лодочная станция

Сколько в Нижневартовском лодок? Около тысячи, пожалуй. Одним словом много, и пора иметь лодочную станцию.

Вопрос этот решается, но до сих пор окончательно не решен.

Нынче выделили участок на берегу маленькой урьи, впадающей в Обь, возле телецентра. Место, между прочим, неплохое, и там много лодок, стоящих на приколе.

Главный инженер СУ-13 Р. Э. Ланге обнес площадку забором, наладил круглосуточную охрану, освещение станции. Построен там сторожевой балок.

Но это все-таки не городская станция,- она не для всех, инициативу же, проявленную руководством СУ-13, никто не подхватывает.

Вода в реке убывает, лодки ставить некуда. Оградительных бонов нигде не имеется.

Пользуясь тем, что порядка здесь нет, администрация УПТК позволяет себе произвол: баржу под разгрузку и краны ставит прямо у входа в урью. Второго августа при работе крана было раздавлено семь лодок, одна засыпана гравием. Кто же сейчас возместит владельцам раздавленных лодок ущерб, нанесенный им руководителями УПТК?

Кроме того, под нависшим краном опасно выезжать из урьи. И возвращаться опасно.

Не решен вопрос и с заправочной станцией. Ведь нетрудно организовать это дело: поставить емкости под бензин и масло, поручить сторожам выдавать горючее по талонам. Нелегальная заправка топливом у водителей автомашин наносит немалый ущерб государству, о чем никому не следует забывать.

Недалек тот день, когда закончится навигация, и снова забота: где хранить лодку? Никакие стеллажи для этой цели никто не строит.

Вопрос о строительстве в Нижневартовском городской лодочной станции давно назрел. Надо его решить и поручить это дело комбинату бытового обслуживания.

Д. ВЛАЖКО, В. ТРУСОВ, Н. ЛИМОНОВ, Н. ПАНЬШИН, Н. САЗОНОВ и другие владельцы лодок.

Человек и его дело

С ПЕСНЕЙ ПО ЖИЗНИ

ФИЗГАРМОНИЯ была стара. И играл на ней человек очень преклонного возраста — Павел Павлович Поляков. Ветхие меха пропускали воздух, но все равно звуки инструмента были чистыми, нежными.

— Эта вещь очень мне дорога, — говорит Павел Павлович. — Ее я приобрел на первые деньги, выкроенные из небольшого жалованья дореволюционного сельского учителя...

Получив в 1911 году должность учителя в селе Искор, Павел Павлович организовал из крестьян первый в Чердынском уезде любительский хоровой коллектив. Впервые в этих краях хор исполнял произведения Чайковского, Римского - Корсакова, Даргомыжского. Затем учитель решил поставить оперу Глинки «Иван Сусанин». Полгода под аккомпанемент физгармонии шли репетиции, и наконец, состоялась долгожданная премьера. Это было на селе незабываемым событием.

У Павла Павловича, как дорогая реликвия, хранится партитура сокращенного варианта оперы и целая стопка фотографий, сделанных во время первого спектакля. Вот он сам в главной роли Сусанина, его ученик Коля Чудинов — исполнитель партии Вани, снимки массовых сцен...

Через всю свою долгую жизнь пронес Павел Павлович любовь к музыке, к песне. Почти полвека вел он в школах Чердынского района уроки пения. И уж, конечно, в каждой школе создавал хор.

И в наши дни жители Чердынского района Пермской области славятся своим песенным мастерством. Его любительские хоровые коллективы — непременные лауреаты всевозможных смотров и конкурсов, ежегодно проводимых на Урале. Своим исполнительским мастерством они обязаны прежде всего энтузиазму Павла Павловича Полякова и его многочисленных учеников.

Сейчас старому учителю восемьдесят три года, но он продолжает любимое дело.

Пермская область.

В. ПАШИН,
корр. ТАСС.

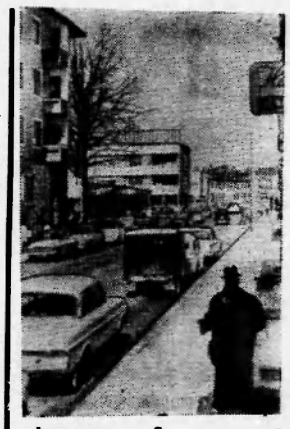

Финляндия. С давних пор Аландские острова, расположенные в Балтийском заливе, считались родиной парусных кораблей. Знаменитые мастера строго хранили и передавали по наследству законы строительства кораблей и управления ими. Неслучайно в Мариенхамине — главном городе Аландских островов, где сосредоточена вся жизнь островитян, находится знаменитое мореходное училище. Сюда из всей Финляндии приезжают учиться будущие капитаны и штурманы.

НА СНИМКЕ: одна из главных улиц Мариенхамина.

Фото М. Косова.
Фотохроника ТАСС.

● Человек и природа

Лесные столовые

Работники лесных хозяйств и пионеры Винницкой области начали заготовлять корма для зимней подкормки диких животных. Они складывают в стога сено, вяжут «веники» из веток деревьев, ссыпают на хранение зерно и зерноотходы. Оборудуются и своеобразные «столовые». В них расставляют кормушки, желоба для картофеля, свеклы и свекловичного жома, раскладывают солонцы.

Много забот у защитников зверей и птиц. За последние годы количество обитателей лесов в области значительно увеличилось. Хотя поголовной «переписи» еще не сделано, но даже приблизительные данные свидетельствуют о наличии в лесах около тысячи диких свиней, нескольких тысяч косуль, зайцев-русаков, белок, ондатр, барсуков и куниц.

Из других областей сюда завезены и прекрасно прижились пятнистые олени и бобры, а из соседней Житомирской области сами пожаловали на новое местожительство сохатые. Сейчас самое время, по мнению винницких любителей природы, позаботиться о предстоящей зиме.

М. ЧЕРНЫЙ,
корр. ТАСС.

Винница.

Что надо знать об очках

● СОВЕТУЕТ ВРАЧ

Нам трудно представить себе окружающий мир без того, что мы его видели; ведь благодаря зрению человек получает около 90 процентов всей информации о внешнем мире. Понятно, что глаза должны хорошо видеть, обладать высокой «остротой зрения», а это бывает не всегда. Раньше или позже к очкам приходится прибегать почти каждому. Чаще всего в этом возникает необходимость при близорукости и дальнозоркости. В первом случае глаз слишком сильно преломляет световые лучи и для исправления их хода назначают очки с рассеивающими стеклами: обе поверхности стекол бывают вогнутые или же одна сильно вогнутая, а другая — слабовыпуклая. При дальнозоркости назначают стекла собирательные: обе поверхности выпуклые или же одна сильно выпуклая, другая — слабовогнутая.

Как следует пользоваться очками: постоянно или только при необходимости? Единого ответа на этот вопрос нет. Дело в том, что помимо улучшения зрения, очки могут иметь и некоторое лечебное значение. Например, при некоторых формах косоглазия они способствуют его уменьшению; иногда острота зрения повышается не сразу после того, как были надеты очки, а лишь с течением времени. Постоянное ношение очков способствует правильно координированному действию глазных мышц.

Получив очки, нужно постоянно заботиться об их сохранности, чистоте; нельзя класть их линзами на твердые предметы: стекла, особенно выпуклые, могут поцарапаться. Хранить снятые очки лучше всего в футляре. И еще один совет — обязательно заведите запасные очки.

Помимо улучшения зрения, очки употребляются и с иными целями. На многих заводах, особенно металлообрабатывающих, отлетающая металлическая стружка и осколки могут поранить глаза. Для защиты от таких осколков употребляют очки с крепкими стеклами или пластмассовыми дисками:

Другой тип — это светозащитные очки для предохранения от ослепления ярким светом, в котором могут быть ультрафиолетовые лучи (особенно в высокогорных местностях) и инфракрасные (при источниках высокой температуры).

При некоторых заболеваниях оболочек глаза и зрительного нерва необходимо щадить глаза даже от обычной освещенности. Защитные очки имеют в таких случаях не только профилактическое, но и лечебное значение, которым не следует пренебрегать.

Глаз — нежный и сложный орган. Мы должны помнить, что пользование очками очень эффективно, но это лишь одна из лечебно-профилактических и гигиенических мер, которая необходима для повышения и сохранения работоспособности глаза — самого полезного, самого значительного и во всех отношениях самого красивого из органов чувств.

С. ФРИДМАН,
кандидат медицинских наук.

По странам социализма

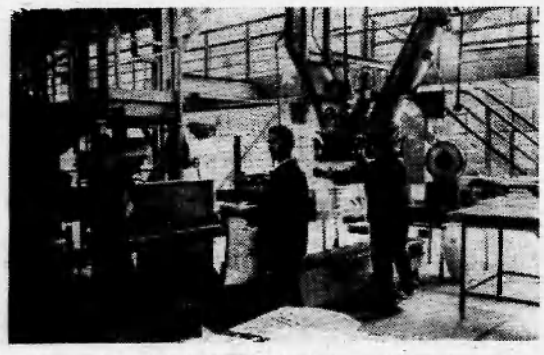

◆ **Социалистическая Республика Румыния. В пригороде Плоешти расположена индустриальная платформа «Бразь». Здесь разместились промышленные установки и цехи нефтеперерабатывающего завода и нефтехимического комбината. Продукция этого промышленного комплекса экспортируется во многие страны мира, в том числе в Советский Союз.**

НА СНИМКЕ: фасовка гранул полистирола.

Фото А. Стужина.

Фотохроника ТАСС.



◆ **Лейпциг — второй по численности населения город Германской Демократической Республики. Это крупный промышленный центр, город международных ярмарок, науки, спорта, музыки.**

НА СНИМКЕ: новое здание лейпцигского оперного театра.

Фото Г. Мельникова.

Фотохроника ТАСС.

Зам. редактора В. КИСЕЛЕВ.



21 СЕНТЯБРЯ, ПОНЕДЕЛЬНИК

18.00 Художественный фильм **«Зареченские женихи».**
18.40 Новости.
18.50 Кинорепортаж.

22 СЕНТЯБРЯ, ВТОРНИК

19.00 Фильм **«Горная орлица».**
19.20 Новости.
19.30 Беседа инспектора пожарной охраны.
19.40 Телеспектакль **«Четверо под одной крышей».**
20.00 Художественный фильм **«Николай Бауман».**

НАШ АДРЕС И ТЕЛЕФОНЫ:

Рабочий поселок НИЖНЕВАРТОВСКИЙ, улица Пионерская, 6 ТЕЛЕФОНЫ: редактора — 0-98. зам. редактора — 0-85, промышленного отдела — 0-85 (2 звонка), ответственного секретаря и отдела писем — 0-87, типографии — 0-87 (2 звонка).

Нижневартовская типография управления по печати Тюменского облисполкома

Пролетарии всех стран, соединяйтесь!

ЛЕНИНСКОЕ ЗНАМЯ

ОРГАН НИЖНЕВАРТОВСКОГО РАЙОННОГО КОМИТЕТА КПСС И РАЙОННОГО СОВЕТА ДЕПУТАТОВ ТРУДЯЩИХСЯ ТЮМЕНСКОЙ ОБЛАСТИ

№ 114 (2784) Год издания 30-й | ВТОРНИК, 22 СЕНТЯБРЯ 1970 г. | Цена 2 коп.

Выполнен годовой план по вылову рыбы

20 СЕНТЯБРЯ РЫБАКИ РАЙОНА ДОСРОЧНО ВЫПОЛНИЛИ ГОДОВОЙ ПЛАН ПО ВЫЛОВУ РЫБЫ. ДОБЫТО 5 545 ЦЕНТНЕРОВ — НА 45 ЦЕНТНЕРОВ БОЛЬШЕ ГОДОВОГО ЗАДАНИЯ.

ХОРОШО РАБОТАЛИ РЫБАКИ СОВХОЗА «НИЖНЕВАРТОВСКИЙ», ГОСПРОМХОЗА И ПРОМЫСЛОВО-ОХОТНИЧЬЕГО ХОЗЯЙСТВА. ОНИ ПЕРЕКРЫЛИ ГОДОВОЙ ПЛАН.

ВМЕСТО 2 900 ЦЕНТНЕРОВ ПО ЗАДАНИЮ ТРЕТЬЕГО КВАРТАЛА ОТ ЛОВЦОВ РАЙОНА ПОСТУПИЛО 3338 ЦЕНТНЕРОВ «ЖИВОГО СЕРЕБРА».

Г. КОЖЕВНИКОВ,
директор Нижневартовского рыбозавода.



Киргизская ССР. Строители Торт-Гульского водохранилища, поддержав почин москвичей, развернули соревнование за право подписать трудовой рапорт XXIV съезду КПСС. Обсудив и пересмотрев свои обязательства, они решили начать наполнение искусственной чаши намного раньше намеченного срока.

В комплексе гидротехнического сооружения — три тоннеля, селепропускные лотки, каналы, общая протяженность которых шестьсот километров. Впервые в практике на дно хранилища укладывается полиэтиленовая пленка. Это позволит предотвратить ежегодные потери от фильтрации 35 миллионов кубометров воды.

НА СНИМКЕ: тоннель № 3 на скальном участке подводящего канала.

Фото А. Кадыркулова и А. Клейменова.

Фотохроника ТАСС.



Иркутская область. Сорок тысяч яиц от двух тысяч восьмисот несушек ежемесячно — цифра не рекордная, но для условий Севера, его суровых зим и короткого «витаминного лета» неплохая. Работники подсобного хозяйства комбината «Мамслюда», где недавно построена птицеферма, уверены, что уже в скором времени добьются более высоких показателей.

НА СНИМКЕ: сортировка яиц перед отправкой рабочим рудников.

Фото Э. Брюханенко.

Фотохроника ТАСС.

ТОВАРИЩ ПОДРОСТОК

ВЫЙДИТЕ вечером на улицу или зайдите в клуб, здесь вам обязательно встретятся подростки, которые, оставаясь для взрослых все еще маленькими, ощущают себя самостоятельными, требуют от окружающих иного к себе отношения. В 12—14 лет они чувствуют в себе прилив новых сил, но зачастую не умеют ими распорядиться. Именно в этом возрасте они впитывают в себя, как губка, и хорошее, и плохое. И очень важно не дать им оступиться. Не выпустить ни одного из тех ребят, которых принято называть «трудными», — задача взрослых: родителей, школы, комсомола.

В наших поселках запущенность воспитательной работы среди подростков примела к тому, что участились случаи нарушения общественного порядка и даже преступных действий среди несовершеннолетних. На учете в детской комнате милиции состоят только по Нижневартовскому сорок неблагополучных подростков. В конце августа трое из них — Валерий Чернухин, Владимир Тяпаев и Александр Чикилев — пытались совершить кражу в студенческом отряде «Ласточка», у одного шофера украли 40 рублей, замешены еще в одном серьезном преступлении и ряде краж. Как выяснилось, преступления подростки совершали по указке взрослых — неких Владимира Горобца и Петра Яковлева, которые в настоящий момент арестованы и понесут наказание по всей строгости закона.

Пятого сентября группа ребят: Витя Воинов, Саша Молоков, Саша Тупиковский и перечисленные выше подростки появились на улицах Нижневартовского в нетрезвом виде. Они сломали забор по улице Нефтяников, по указке взрослых мужчин избили пьяного, вынув у него из карманов деньги и бутылки с вином. Так они «развлекались» до часу ночи.

В правонарушениях подростков в первую голову виноваты семьи, в которых воспитываются эти ребята. Родители отпускают их в позднее время на улицу, не интересуются, где они бывают и чем занимаются, сами пьянствуют на глазах у детей. 13 августа убежал из дома Валера Чернухин, двенадцатилетний подросток. Отсутствовал пять дней, однако мать его не проявила ни малейшего волнения. Мать Саши Чикилева старается защитить сына, оправдать, не смутило ее даже и появление в доме чужой вещи — «Спидолы».

Таких примеров, к сожалению, много. «Трудные» подростки — проблема для семьи, школы, общественности. Поэтому необходим глубокий анализ наших собственных упущений, недостатков в воспитательной работе школ, общественных организаций. Он поможет в повседневной практической работе. Деятельности комиссий по делам несовершеннолетних, созданной при исполкоме райсовета, явно недостаточно. Помогать семье и школе должны и депутаты, партийные, комсомольские, профсоюзные организации, вся общественность, буквально каждый честный гражданин.

Сейчас при детской комнате милиции организуется совет общественности. Надо, чтобы его действия, как и усилия всех других органов, были соединены и направлялись единым планом.

Горячо взялась за работу инспектор детской комнаты Надежда Шилова, но ей необходима практическая помощь. В нашем поселке наверняка найдутся энтузиасты для работы с подростками. Главная беда — отсутствие помещения. Не спешит освободить комнату для работы с детьми и руководство СУ-13. В микрорайонах не создаются игровые площадки, клубы строят свою работу в основном с теми детьми, которые сами туда приходят, а «трудные» подростки, как и раньше, предоставлены сам себе. Не ведется по-настоящему за них борьба и в школах. В результате многие из них отсеиваются. Хорошо, если они сразу же попадают в здоровый рабочий коллектив.

В Нижневартовском можно назвать только, пожалуй, один отдел кадров, который строит свою работу с подростками по определенной системе, да не только с подростками, но и с их родителями. Это отдел кадров СМУ-5. Здесь сейчас работает 22 несовершеннолетних. Они получили специальности токарей, маляров, столяров, сантехников. Все они когда-то оказались за стенами школы, педагоги не смогли с ними справиться. В рабочем коллективе их учили не только трудолюбию, но и любви к знаниям, потребовали обязательного продолжения учебы. Об опыте этой организации можно рассказывать много.

Слабо работают с подростками и многие комитеты комсомола. Кому как не комсомольцам протянуть руку дружбы несовершеннолетним, взять над ними шефство, увлечь интересными делами? Не достаточно требователен в этом отношении и райком ВЛКСМ.

Только общими усилиями можно добиться исправления положения в работе с несовершеннолетними, только взрослые могут распахнуть перед «трудными» ребятами окно в светлый мир.

ИДУТ ОТЧЕТЫ И ВЫБОРЫ

КОГДА НЕТ СОГЛАСИЯ

Отчетно-выборное собрание состоялось в первичной партийной организации Ларьякской средней школы. С отчетом выступила заместитель секретаря парторганизации С. С. Малышкина. В своем докладе она отметила, что коммунисты школы идут в авангарде учительского коллектива, неплохо выполняют партийные поручения, учатся в школах политического просвещения, занимаются самообразованием, часто выступают с лекциями на предприятиях, в клубе и по радио.

Однако партийная организация не полностью использовала свои права и возможности, чтобы повысить уровень учебно-воспитательной работы в школе. Парторганизация решает вопросы без тесного контакта с администрацией, профсоюзным, комсомольским и родительским комитетами. Нет сплоченности, дружбы в коллективе, что приводит к непоправимым ошибкам в работе учителей, отражается на воспитании школьников.

У партийной организации нет контроля за деятельностью администрации.

Выступая на собрании, коммунисты указывали, что отсутствовал постоянный контроль за работой профсоюзной, комсомольской и пионерской организаций, что следует поднимать роль и ответственность каждого коммуниста за состояние учебно-воспитательной работы, оказывать решающее влияние на весь педагогический коллектив школы. В работе парторганизации, говорили они, надо руководствоваться решениями XXIII съезда партии и постановлением Пленума ЦК КПСС и Совета Министров СССР «О мерах по дальнейшему улучшению работы средней общеобразовательной школы».

Коммунисты Ларьякской школы избрали секретаря парторганизации А. М. Антипову и заместителя — С. С. Малышкину.

* * *

После очетно-выборного партийного собрания коммунистов Ларьякского торгового пункта в прошлом году деятельность партийной организации заметно оживилась. Регулярно начали созываться собрания, постановления которых нацеливали коллектив на выполнение производственных задач, на соблюдении коммунистами уставных требований. Налажена была работа профсоюзного комитета. В его состав был избран коммунист Р. Ф. Сороченко. Был пересмотрен и состав группы народного контроля, в нее вошли четыре коммуниста. Избраны были новая редколлегия стенной газеты, новый состав совета экономических знаний.

Но все эти приводные ремни партийной организации работали, пока над ними осуществлялся действенный контроль.

Секретарь парторганизации В. И. Ников вскоре после выборов перешел на работу в другое учреждение (уволен по сокращению штатов), а заместитель был нетребователен к коммунистам.

Обо всем этом говорили члены партии на отчетно-выборном собрании. Избрав вновь секретарем организации тов. Никова, они пожелали ему быть настоящим организатором коллектива, требовательным, доводить начатое каждое дело до конца.

IX сессия районного Совета

21 сентября состоялась IX сессия Нижневартовского районного Совета депутатов трудящихся. Депутаты заслушали и обсудили доклад председателя исполкома Нижневартовского районного Совета депутатов трудящихся **Н. Я. Устьянцева** «О ходе подготовки к зиме жилья и культурно-бытовых объектов».

В прениях по обсуждаемому вопросу выступили председатель районной плановой комиссии исполкома депутат **А. Ф. Бахтиева**, начальника НПУ имени В. И. Ленина депутат **Р. И. Кузоваткин**, управляющий трестом «Мегионгазстрой» депутат **Г. И. Пиниан**, председатель исполкома Нижневартовского поселкового Совета **Г. Г. Петелина**, главный врач районной больницы депутат **П. Д. Махонен**, первый секретарь райкома КПСС депутат **М. П. Страхов**.

Сессия приняла развернутое решение, направленное на устранение недостатков в подготовке к зиме.

Сессия рассмотрела организационный вопрос, освободив депутата С. Н. Кожевникова от обязанностей заместителя председателя исполкома Нижневартовского районного Совета.

Сессия пополнила состав наблюдательной комиссии и комитета по физкультуре и спорту.

ПОЛИТИЧЕСКУЮ УЧЕБУ — НА УРОВЕНЬ НОВЫХ ЗАДАЧ

К началу учебного года в системе марксистско-ленинского образования

КПСС неустанно проявляет заботу об идейном росте коммунистов, политическом воспитании всех трудящихся.

На современном этапе возрастающее значение идейно-воспитательной работы обусловливается научно-техническими, экономическими и социальными преобразованиями в нашей стране, возросшим уровнем культуры и духовных запросов народа, острой политической и идеологической борьбой между социализмом и капитализмом на мировой арене. Выдвигаются новые, более высокие требования к политической, экономической и идеологической работе, повышается и ответственность каждого человека перед обществом. Политическая сознательность, общественная и трудовая активность масс — прочная основа наших успехов в коммунистическом строительстве.

I.

Предстоящий учебный год в системе марксистско-ленинского образования — год XXIV съезда КПСС. Подготовка к съезду вызвала в стране новый политический и трудовой подъем. Партия, советский народ, подводя итоги выполнения решений XXIII съезда КПСС, сосредоточивают усилия на решении главных задач современного этапа коммунистического строительства.

Последние годы характеризуются повышением политической зрелости руководящих кадров и широких масс коммунистов, повышением классового самосознания и непримиримости к буржуазной идеологии, дальнейшим социальным и идейно-политическим сплочением советского общества. Настойчиво претворяется в жизнь поставленная XXIII съездом КПСС задача усиления марксистско-ленинской закалки членов партии, идейно-теоретической подготовки кадров. Последовательное изучение составных частей марксизма-ленинизма, определение перспективы идейно-теоретического роста каждого коммуниста на ряд лет, квалифицированный состав пропагандистов, издание специальной учебно-методической литературы — все это создает хорошие условия для партийного образования.

В прошлом учебном году во всех формах партийной учебы овладевали политическими знаниями свыше 16 миллионов человек. За время существования новой системы учебы более 5 миллионов человек окончили начальную политшколу, большинство из них изучило основы политических знаний, биографию В. И. Ленина, поднялось на новую ступень — перешло в школы основ марксизма-ленинизм. Число слушателей школ основ марксизма-ленинизма возросло более чем в 2,5 раза и составляет теперь 6 миллионов 600 тысяч человек. В прошлом году 2 миллиона 470 тысяч из них изучали политэкономию, 2 миллиона человек — философию и научный коммунизм. В 337 университетах марксизма-ленинизма, в 2 200 школах партийного актива, в 184 300 теоретических семинарах училось более 5 миллионов коммунистов и беспартийных активистов.

Наша партия в последние годы провела огромную работу по теоретическому обобщению опыта коммунистического строительства, мирового революционного движения, современной идеологической борьбы, по разоблачению «левого» и правого ревизионизма в международном коммунистическом и рабочем движении.

Особенно важную роль в этом сыграли доклад Генерального секретаря ЦК КПСС тов. Л. И. Брежнева «Дело Ленина живет и побеждает», посвященный 100-летию со дня рождения В. И. Ленина, Тезисы ЦК КПСС «50 лет Великой Октябрьской социалистической революции» и «К 100-летию со дня рождения Владимира Ильича Ленина», выступление тов. Л. И. Брежнева «За укрепление сплоченности коммунистов, за новый подъем антиимпериалистической борьбы» на международном Совещании коммунистических и рабочих партий в Москве в 1969 году и другие документы ЦК партии. В этих важных теоретических и политических документах нашей партии получили дальнейшее развитие основные проблемы марксистско-ленинской теории, современной политики партии, их научность, реализм, революционный критический дух, творческий созидательный характер, социалистический гуманизм и пролетарский интернационализм.

Яркой демонстрацией всемирно-исторического торжества марксизма-ленинизма явилось празднование 100-летия со дня рождения Владимира Ильича Ленина.

К серьезному изучению ленинского теоретического наследия приобщились широкие массы коммунистов и беспартийных рабочих, колхозников, интеллигенции. Партийные организации и пропагандисты добивались, чтобы коммунисты, трудящиеся глубоко уяснили непреходящее значение ленинского учения для строительства социализма и коммунизма в нашей стране, развития и укрепления мировой системы социализма, международного коммунистического движения.

Подготовка и проведение ленинского юбилея вызвали к жизни новые эффективные формы пропагандистской работы. Использовались все средства идейного влияния — печать, радио, телевидение, кино, культпросветучреждения, произведения литературы и искусства. Повсеместно были организованы Ленинские чтения, большую аудиторию собирали «Ленинские пятницы». По инициативе рабочих Днепропетровской и Ульяновской областей возникли Ленинские народные школы, в комсомоле широкую популярность приобрели Ленинские зачеты. Действенной формой овладения ленинизмом стали теоретические конференции партийного и хозяйственного актива, научной и творческой интеллигенции.

Ленинизм — неисчерпаемый источник марксистских знаний. В нем коммунисты, все советские люди находили и будут находить ответы на вопросы, которые ставят революционное движение и строительство социализма и коммунизма.

Творческое овладение ленинизмом, глубокое изучение произведений В. И. Ленина, документов партии и впредь будет составлять главное в идейном воспитании коммунистов.

Сейчас, когда в партийных организациях ведется активная подготовка к новому учебному году, важно творчески осмыслить накопленный опыт, закрепить и развить успехи в марксистско-ленинском образовании, достигнутые в ленинском юбилейном году. Речь идет о дальнейшем углублении мировоззренческой направленности и последовательности партийной учебы, эффективном использовании ее для решения новых задач, стоящих перед партией и советским народом.

2.

Партия проводит твердый курс на создание самого передового в мире промышленного и сельскохозяйственного производства. В решениях декабрьского (1969 г.), июльского (1970 г.) Пленумов ЦК КПСС определены важнейшие меры по повышению эффективности экономики, интенсификации промышленного и сельскохозяйственного производства на базе научно-технического прогресса, научной организации труда и управления. Эти документы, выражающие коренные проблемы современной экономической политики КПСС, получили горячую поддержку всех трудящихся. Они определяют главную линию организаторской и политической работы партийных организаций на длительный период.

В этих условиях в центр внимания все более выдвигается задача экономического воспитания кадров и всех трудящихся. Экономическая учеба — составная часть формирования научного мировоззрения людей. Пропаганда марксизма-ленинизма призвана вооружать их знаниями экономической политики партии, закономерностей научно-технической революции, перспектив коммунистического строительства. Это — обязательное условие для воспитания прочных идейных убеждений, сознания ответственности за порученное дело, высокой общественной и трудовой активности масс.

В пропаганде экономической науки, достижений техники и передовиков производства накоплен значительный опыт. Его надо всемерно использовать. В 300 университетах марксизма-ленинизма, например, действуют отделения партийно-хозяйственного актива и экономические пропагандистские факультеты. При многих горкомах и райкомах партии — в Москве, Ленинграде, на Украине, в Белоруссии и Казахстане, в Пензенской, Ростовской, Свердловской и Ярославской областях, в Ставропольском и Приморском краях, Башкирской, Татарской автономных республиках работали школы партийного актива, семинары по изучению теоретических и практических проблем развития народного хозяйства.

Большое распространение получили различные формы массовой пропаганды экономических и научно-технических знаний. В Узбекистане, Киргизии, в Донецкой, Тюменской и Харьковской областях, Краснодарском крае развернута широкая сеть народных университетов, школ и кружков по изучению ленинских принципов социалистического хозяйствования, достижений науки, техники и передового опыта, регулярно

Есть в бригаде коммунист

Большую работу проводит в партийной организации Мегионской конторы бурения бурильщик Валентин Петрович Васильев. Он член бюро. На заседаниях и партийных собраниях Валентин Петрович выступает с дельными предложениями и советами. Это по его предложению буровая бригада мастера Геннадия Михайловича Левина первой в Среднем Приобье взяла обязательство пробурить в юбилейном году тридцать тысяч метров твердых пород.

В борьбе за высокие скорости бурения впереди вахта инициатора соревнования коммуниста В. П. Васильева. Она первой в бригаде выполнила годовое обязательство, пробурив более десяти метров твердых пород.

Валентин Петрович активно выступает за экономию и бережливость, вовлек в это дело всех работников бригады. И сейчас бригада за счет производительного использования оборудования, бережного отношения к инструменту и материалам сэкономила уже 240 тысяч рублей.

М. ПАРФЕНЮК,
секретарь партийной организации Мегионской конторы бурения.

Новая профессия нефтепровода

КАЗАНЬ. (Корр. «Правды» Р. Сабиров). Нефтедобывающие предприятия Татарии отправили потребителям первые 500 тысяч тонн жидкого топлива, очищенного от минеральных солей по принципиально новой схеме. Себестоимость обессоливания нефти этим способом в пять раз ниже, чем при ее переработке на установках комплексной подготовки нефти (УКПН).

Ваш корреспондент попросил директора Татарского научно-исследовательского нефтяного института (ТатНИИ) доктора технических наук профессора Г. Г. Вахитова прокомментировать это сообщение.

— Минеральные соли и вода — неизбежные спутники нефти. Поэтому ее обезвоживание и обессоливание — одна из серьезнейших проблем, стоящих перед нефтяниками. Дело это трудоемкое и главное — дорогостоящее. Достаточно сказать, что строительство лишь одной установки комплексной подготовки мощностью в шесть миллионов тонн в год обходится государству в 7—8 миллионов рублей. Поэтому нефтяники-практики и ученые давно ищут более действенные и простые способы подготовки нефти.

Татарским нефтяникам и ученым ТатНИИ: докторам технических наук Г. Вахитову, В. Тронову, кандидатам технических наук А. Валиханову, В. Грайферу и У. Саттарову удалось разобрать принципиально новую схему обезвоживания и обессоливания нефти. Суть ее заключается в совмещении процессов транспортировки и деэмульсации нефти. Делается это при ее движении по трубопроводам из мест добычи в район переработки. Таким образом, подземные магистрали используются не только в транспортных, но и в технологических целях.

Себестоимость обезвоживания при такой совмещенной схеме в семь раз ниже, чем при подготовке нефти на обычных термохимических установках. Минимум аппаратуры и минимум обслуживающего персонала — вот преимущества новой схемы. На промыслах Татарии этим способом уже обезвожено около 200 миллионов тонн нефти. Экономический эффект составил более 35 миллионов рублей.

Обессоливание является как бы вторым этапом подготовки нефти на промыслах. Оно также не требует строительства дополнительных сооружений.

В настоящее время производственное объединение «Татнефть» на основе этой схемы разрабатывает комплекс мероприятий, осуществление которых позволит уже в 1971 году окончательно решить серьезную народнохозяйственную проблему глубокого обезвоживания и обессоливания всей добываемой в Татарии нефти.

Обезвоживание нефти, безусловно, проблема очень важная. Узнав о достижениях татарских нефтяников, мы попросили начальника технического отдела НПУ им. В. И. Ленина П. И. ХОДОВЦА рассказать, какие работы ведутся в этом направлении в нашем районе.

П. И. ХОДОВЕЦ:

— У нас институт Гипротюменьнефтегаз в течение ряда лет также занимается вопросами внутритрубопроводной деэмульсации нефти. Опыты проводятся на Усть-Балыкском месторождении. В 1969 году ряд опытов был поставлен у нас, на Мегионском, но в связи с очень незначительным содержанием воды в нефти результаты их получились неопределенные.

В нынешнем или в начале следующего года НПУ им. В. И. Ленина совместно с институтом планирует опыты по внутрипроводной деэмульсации Мегионской нефти. На Самотлоре же подобные опыты станут возможны лишь с появлением продукции, то-есть с дальнейшей разработкой месторождений.



Тульская область. На звероферме Богородицкого райпотребсоюза выращиваются более трех тысяч песцов. Реализация их шкурок даст хозяйству прибыль более 100 тысяч рублей.

В недалеком будущем планируется расширение фермы. После реконструкции, на которую государство выделяет около полутора миллионов рублей, производительность зверофермы увеличится почти в 7 раз.

НА СНИМКЕ: зоотехник Анастасия Дорогова со своими питомцами.

Фото П. Маслова.
Фотохроника ТАСС.

практикуются выступления ученых, новаторов производства, организуются экскурсии на передовые предприятия.

В новом учебном году в системе марксистско-ленинского образования **усиливается внимание к изучению актуальных вопросов экономической политики партии, проблем повышения эффективности общественного производства.**

В начальных политшколах вводится курс «Основы экономических знаний». В школах основ марксизма-ленинизма предусматривается проведение 5—6 специальных занятий по вопросам экономической политики КПСС и современной научно-технической революции, развития народного хозяйства в новой пятилетке.

Учебные планы университетов марксизма-ленинизма, городских и районных школ партийного актива дополняются новым 32-часовым курсом «Экономическая политика КПСС на современном этапе». Значительно обогащается и дополняется тематика теоретических семинаров, слушателям которых рекомендовано широко изучать такие актуальные проблемы, как «Научно-техническая революция, ее социальные, экономические последствия», «Интенсификация производства — важнейшее направление развития народного хозяйства СССР», «Научные основы управления производством в период строительства коммунизма» и другие.

Необходимо добиваться **дальнейшего повышения действенности экономической учебы,** чтобы она была конкретной и деловой, помогала работникам промышленности, сельского хозяйства и строек вскрывать и устранять недостатки, совершенствовать управление и организацию производства, способствовала развитию социалистического соревнования, новаторства, воспитанию у трудящихся чувства хозяина производства, нетерпимости к косности, консерватизму и бесхозяйственности. Важно всемерно повышать действенность занятий, кроме лекций, семинаров и экономических конференций шире практиковать выполнение слушателями практических заданий, подготовку рефератов, докладов по выявлению резервов производства, внедрению новой техники, экономическому анализу, разработке и осуществлению конкретных мер по улучшению хозяйствования. Следует повсеместно наладить четкую экономическую информацию. В каждом трудовом коллективе должны стать твердым правилом регулярные выступления хозяйственных руководителей, специалистов, партийных и профсоюзных работников перед рабочими, колхозниками, служащими по вопросам развития народного хозяйства страны, о выполнении планов развития экономики республики, края, области, о положении дел на данном предприятии, об опыте новаторов производства и достижениях передовых коллективов.

В широком развертывании экономического образования трудящихся важно целеустремленно объединить усилия партийных организаций, профсоюзов, комсомола, общества «Знание», министерств и ведомств, руководителей предприятий. К этой работе следует шире привлечь научные учреждения, высшие и средние учебные заведения, специалистов народного образования.

Важнейшая задача нового учебного года — **дальнейшее повышение общей теоретической подготовки кадров и всех коммунистов.** Этому будет способствовать глубокое изучение актуальных вопросов научного коммунизма. На первых занятиях предстоящего учебного года будут изучаться материалы совместного торжественного заседания Центрального Комитета КПСС, Верховного Совета СССР и Верховного Совета РСФСР, посвященного 100-летию со дня рождения В. И. Ленина.

Для школ основ марксизма-ленинизма создана новая учебная программа и издано специальное учебное пособие. В семинарах рекомендуется изучить темы: «Актуальные проблемы научного коммунизма», «Ленинизм и мировой революционный процесс», «Марксистско-ленинское учение о пролетарском интернационализме и современность», «Классовая борьба в условиях современного государственно - монополистического капитализма» и другие проблемы коммунистического строительства, международного коммунистического и рабочего движения и современной идеологической борьбы.

Новый учебный год будет проходить в период подготовки и проведения XXIV съезда КПСС. Центральное место во всей пропагандистской работе займут изучение и разъяснение решений и материалов съезда, мобилизация трудящихся на их осуществление. В ходе занятий в школах, семинарах, а также в массовой пропаганде следует убедительно раскрывать итоги деятельности партии, народа по выполнению решений XXIII съезда КПСС, **сосредоточить внимание коммунистов на глубоком изучении внутренней и внешней политики партии, воплощающей выводы теории научного коммунизма, марксизма-ленинизма.**

Сила партии — в организационном и идейном единстве ее рядов. В марксистско-ленинском образовании, во всей пропагандистской работе важно последовательно проводить классовую линию, добиваться четкости и ясности идейных позиций, усиливать борьбу против проникновения буржуазных и ревизионистских взглядов, против любых отступлений от принципов марксизма-ленинизма.

Партия проявляет **особую заботу об идейной закалке руководящих кадров.** И это закономерно. Успех дела на любом участке коммунистического строительства решают кадры. От их знаний и умения проводить в жизнь политику партии, воспитывать и организовывать массы трудящихся зависит ускорение нашего движения вперед.

Следует шире вовлекать руководящих работников в организационные формы теоретической учебы — университеты марксизма-ленинизма, школы и семинары партийного актива, заочные высшие партийные школы, систематически практиковать коллективное обсуждение ими изучаемых проблем, их выступления с политическими докладами и лекциями перед трудящимися.

Проверка состояния дел показывает, что некоторые руководящие работники коммунисты не работают систематически над изучением ленинских произведений, актуальных проблем теории, живут старыми представлениями, не принимают активного участия в идейном воспитании людей.

Известно, какое огромное значение и актуальность приобрела задача совершенствования управления современным производством, всеми сферами общественной жизни. Однако этим важнейшим вопросам, глубокому изучению науки управления значительная часть руководящих кадров еще не уделяет должного внимания. Интересы коммунистического строительства, большие и сложные задачи, решаемые партией на нынешнем этапе развития народного хозяйства, требуют, чтобы к проблемам управления было привлечено постоянное внимание всех наших кадров. Овладение наукой управления, упорная учеба — первейшая обязанность всех работников.

Политическая зрелость и высокая деловая подготовка — непременное требование к каждому работнику, важнейший критерий оценки его достоинств в производственной и общественной деятельности. Поднимать марксистско-ленинский уровень руководящих кадров, их деловую подготовку, помогать им полнее овладевать ленинским стилем работы, воспитывать политический подход к делу — повседневная забота партийных комитетов.

Заслуживает внимания и поддержки опыт изучения научной интеллигенцией философских проблем различных отраслей науки, творческими работниками — марксистско-ленинских принципов развития литературы и искусства, идеологической борьбы. Учиться марксизму-ленинизму, овладевать диалектическим методом научного и художественного творчества, повышать роль работников науки и искусства в коммунистическом строительстве — таково основное содержание идейного воспитания интеллигенции.

Выполняя постановление ЦК КПСС «О 50-летии ВЛКСМ и задачах коммунистического воспитания молодежи», партийные организации стали конкретнее заниматься **политической учебой комсомольцев и молодежи.** Число коммунистов — руководителей комсомольских кружков и семинаров за последние три года увеличилось более, чем в два раза. Приняты меры по созданию стройной системы марксистско-ленинской учебы комсомольцев и организации массовых форм политической пропаганды среди молодежи. Значительно улучшена работа с комсомольскими пропагандистами.

Учебный год в комсомольских кружках и семинарах начинается ленинским уроком, посвященным 50-летию исторической речи В. И. Ленина на III съезде РКСМ «Задачи союзов молодежи». Необходимо оказать помощь комсомольским организациям, пропагандистам в подготовке занятий, в глубоком изучении ленинского произведения, материалов XVI съезда ВЛКСМ, экономической политики партии.

Постоянное внимание к идейной закалке молодежи, конкретная помощь каждому комсомольцу в изучении революционной теории — необходимое условие формирования цельного марксистско-ленинского мировоззрения, утверждения коммунистической нравственности.

3.

Дальнейшее совершенствование марксистско-ленинского образования и повышение эффективности пропагандистской работы неразрывно связано с улучшением качества политической учебы, с **усилением руководства партийных организаций идейным воспитанием коммунистов.**

«Как свидетельствует практика, значительная часть политических занятий не удовлетворяет возросших запросов людей. Вопросы теории нередко преподносятся абстрактно, в отрыве от практики, слабо раскрываются актуальные современные проблемы. Критика буржуазных и ревизионистских концепций по изучаемым вопросам часто носит поверхностный характер. Есть немало пропагандистов, которые не владеют активными формами проведения занятий, не информируют слушателей о политической жизни в стране и в мире. Некоторые партийные организации мало вникают в содержание занятий, не принимают должных мер для четкой организации работы школ и семинаров. Имеются случаи, когда школы и семинары создаются без учета уровня подготовки и интересов людей. Пока еще слабы требовательность к коммунистам за их политическое самообразование, контроль за этим делом. Все это снижает идейный уровень и эффективность учебы.

Усиление действенности учебы в огромной мере зависит от улучшения подготовки пропагандистских кадров. Пропагандистскую работу в партии сейчас ведут 1 миллион 100 тысяч наиболее подготовленных коммунистов. Среди них: партийных, советских и комсомольских работников руководителей предприятий и учреждений — 178 тысяч, научных работников и преподавателей учебных заведений — 296 тысяч человек. Многие руководители политических школ и теоретических семинаров приобрели специализацию по предметам и опыт работы.

Новые задачи марксистско-ленинского образования требуют серьезного **улучшения работы с пропагандистами,** к которым в современных условиях предъявляются особенно высокие требования. Пропагандист — это теоретически образованный человек, умеющий широко и творчески мыслить, марксистски анализиро-

(Окончание на 4 стр.).

У ДОБЫТЧИКОВ „голубого огня“

Ниже публикуется интервью внештатного корреспондента «Комсомольской правды» старшего инженера Министерства газовой промышленности Владимира Матусяка с заместителем министра газовой промышленности СССР Ю. П. БАТАЛИНЫМ.

— Юрий Петрович, расскажите, как труженики газовой индустрии встретили свой праздник?

— Поистине удивительным даром природы называют газ. Удельный вес газа в топливном балансе страны достиг двадцати процентов. Сравните: пятнадцать лет назад он составлял всего лишь 2,4 процента.

В 1955 году было добыто 10 миллиардов кубометров газа, а в текущем году народное хозяйство получит его около 200 миллиардов кубометров.

Соревнуясь за достойную встречу XXIV съезда КПСС, многотысячный коллектив работников газовой промышленности добился немалых успехов. Значительно перевыполнен план добычи и транспорта газа. За восемь месяцев сверх плана народное хозяйство получило от газопромысловиков и нефтяников 2 миллиарда 800 миллионов кубометров газа.

Успешно трудятся наши строители. В строй действующих вступает ряд промысловых объектов. На 500 километров удлинится вторая нить газопровода Средняя Азия — Центр имени Ленинского комсомола. Введен в эксплуатацию газопровод Тернополь — Кременка — Бугская. С опережением графика трудятся строители газопровода на участке Фрунзе — Алма-Ата. Есть все основания считать, что бухарский газ придет в столицу Казахстана досрочно. Монтажные организации приступили к испытаниям головного участка нефтепровода Гурьев—Куйбышев, по которому мангышлакская нефть устремится в Поволжье. Завершаются линейные работы на магистральном водоводе Кунград — Кульсары, который пересечет пустынное плато Устюрт. Поступают сообщения о вводе в эксплуатацию компрессорных и насосных станций, баз сжиженного газа...

— Каковы запасы газа в стране? Расскажите об открытиях геологов последних лет.

— Наша страна по запасам природного газа уверенно занимает первое место в мире. Геологи порадовали нас крупными открытиями. Сегодня разведанные запасы «голубого огня» составляют 12,1 триллиона кубических метров! Открыта такая газоносная провинция, как Северо-Тюменская. В ее пределах — целое созвездие уникальных по количеству ценного топлива месторождений. Уренгойское — более 4 триллионов кубометров газа, Медвежье и Заполярное — по 1,5 триллиона каждое. Геологи считают, что Уренгой не сказал еще своего последнего слова. Большие месторождения газа найдены за последнее время в Средней Азии. Так, по утверждениям геологов, открытое в восточных районах Туркмении Шехитлинское месторождение будет одним из крупнейших в стране.

Я думаю, что читателям «Комсомольской правды» уже известно о богатейшей кладовой газа и «белой нефти» — Вуктыльском газоконденсатном месторождении в Коми АССР.

Сложные технические задачи необходимо решить при разработке еще одного колосса — Оренбургского месторождения.

Такие месторождения-гиганты требуют нового подхода к их разработке. В повестку дня поставлено создание мощных автоматизированных промыслов с годовой производительностью 50—100 миллиардов кубометров газа. Такого опыта мировая практика еще не имеет.

Если посмотреть на карту геологических открытий, то можно убедиться, что три четверти выявленных запасов газа расположены в северных или южных районах страны. Однако 80 процентов потребителей его находятся в европейской части СССР. Отсюда проблема дальней транспортировки газа. Протяженность таких действующих и строящихся магистралей, как Бухара — Урал, Средняя Азия — Центр и других, очень велика — 2—2,5 тысячи километров.

Чтобы ускорить подачу газа на большие расстояния, необходимо увеличивать диаметр труб и давление газа в них. Наши строители уже прокладывают трубопроводы сечением 1220 миллиметров. На днях на станцию Лабытнанги прибыли трубы для газопровода Надым — Ухта. Диаметр их — 1420 миллиметров, и рассчитаны они на давление 75 атмосфер. По магистрали из таких труб можно транспортировать почти в три раза больше газа, чем по газопроводу метрового диаметра.

Сегодня общая протяженность магистральных газопроводов близка к 70 тысячам километров. И эта сеть энергетических артерий страны будет все более бурно развиваться.

— На днях вы вернулись из поездки в Тюменскую область, побывали в Надыме. Читателям «Комсомолки» интересно узнать о делах коллектива комсомольско-молодежного треста «Севергазстрой», о будущем города Надыма.

— У коллектива треста позади очень трудный год, год становления, первого десанта. Нужно заметить, что он завершается успешно. В период навигации в район Надыма доставлено втрое больше строительных материалов, чем в прошлом году. В Надыме построены база-холодильник, столовая, лесопильный цех, жилые дома. Все это позволит вести работы зимой. Прибыто решение о передислокации сюда из Игрима комсомольско-молодежного СМУ-2: это управление «оседлает» Медвежье месторождение и приступит к его обустройству. В Надыме будет создано дорожно-строительное управление. Ближайшая его задача — «пробить» зимник Лабытнанги — Надым. Продвигается на Север и другой молодежный трест — «Тюменгазмонтаж». На станции Лабытнанги появится новое монтажное управление этого треста, которое приступит к изготовлению и монтажу блочных узлов для объектов будущего промысла Медвежьего. На Севере развертывают свои подразделения наши прославленные тресты «Нефтепроводмонтаж», «Уралнефтегазстрой», «Союзпроводмеханизация»...

— Закончился третий трудовой семестр студентов. На стройках нефти и газа работало более 13 тысяч студентов. Каковы предварительные итоги трудового студенческого лета?

— Да, студенческие отряды стали боевыми помощниками строителей.

Как и в прошлом году, отряды выполнили значительный объем работ — за два летних месяца освоено около 25 млн. рублей капитальных вложений. Особо хочется выделить отряды, которые формировали комсомольские организации Украинской ССР, Горького, Уфы, Челябинска, Томска.

Итоги студенческого строительного лета мы рассмотрим в министерстве; вскоре наметим мероприятия по подготовке к трудовому семестру 1971 года.

— Главные «студенческие» стройки нефти и газа будущего лета?

(Окончание на 4 стр.).

ПОЛИТИЧЕСКУЮ УЧЕБУ—НА УРОВЕНЬ НОВЫХ ЗАДАЧ

(Окончание. Начало на 2—3 стр.).

вать и обобщать явления общественной жизни, опыт революционной борьбы и коммунистического строительства. Он должен хорошо владеть ленинским искусством пропаганды, быть вооружен конкретными выводами социальной психологии, логики и педагогики, умело использовать достижения науки и культуры, исторический опыт и повседневную практику в целях действенной пропаганды марксизма-ленинизма.

Осуществление указаний ЦК КПСС об усилении пропаганды экономических знаний во всех звеньях партийного образования требует более широкого привлечения к пропагандистской работе коммунистов, хорошо знающих вопросы экономики, экономическую политику партии. Для подготовки пропагандистов-экономистов следует широко использовать такие оправдавшие себя формы, как университеты марксизма-ленинизма, школы и курсы, организуемые при домах и кабинетах политического просвещения. Заслуживает внимания опыт партийных организаций Молдавии, Горьковской области, создавших постоянно действующую систему заочной подготовки пропагандистов, особенно для села.

Заметно стало стремление партийных комитетов научно обоснованно подходить к руководству пропагандистской работой, глубоко и систематически анализировать практику; лучше учитывать идейные запросы людей, особенности различных категорий трудящихся. При ЦК КП Белоруссии, Узбекистана, Челябинском, Воронежском обкомах, Красноярском, Горьковском, Таганрогском горкомах партии и ряде других партийных комитетов на общественных началах функционируют институты социологических исследований идеологической работы.

Партийные организации располагают ныне большой сетью домов и кабинетов политического просвещения, которые на деле превращаются в серьезные научно-методические центры партийной пропаганды. В них работает на общественных началах более девяти тысяч методических советов, в которых принимают участие восемьдесят тысяч ученых, опытных методистов и пропагандистов. Важно активизировать их деятельность, вовлечь в систематическое изучение и обобщение опыта политической работы в массах, в разработку наиболее эффективных и действенных методов коммунистического воспитания трудящихся.

Большую помощь всем товарищам, занимающимся в системе партийного просвещения, в различных формах массовой пропаганды, оказывают печать, телевидение, радио. Эти массовые средства информации приобщают миллионы советских людей к политическим знаниям, разъясняют политику партии, воспитывают трудящихся в духе глубокой преданности идеалам коммунизма, в духе советского патриотизма и пролетарского интернационализма, мобилизуют их на осуществление очередных задач хозяйственного и культурного строительства.

Однако не всегда и не все органы печати, радио и телевидения ведут эту важную работу на должном уровне. Задача состоит в том, чтобы поднимать роль печати в партийной пропаганде, в коммунистическом воспитании трудящихся, шире привлекая к участию в ней лучшие, наиболее подготовленные силы.

Важнейшее условие эффективности партийной учебы—это сознание ответственности и настойчивая работа слушателей по изучению теории. Как и всякий труд, теоретическая учеба требует большой организованности, твердой решимости и серьезных усилий в достижении цели. Партийные организации призваны оказывать в этом коммунистам постоянную помощь, повышать их ответственность за свой теоретический рост. Необходимо всеми средствами развивать у советских людей навыки марксистского подхода к вопросам общественной жизни, вооружать их идейно, повышать активность в борьбе за коммунизм, за торжество великого учения марксизма-ленинизма.

Наступающий учебный год должен стать новым этапом в повышении научного уровня и эффективности марксистско-ленинского образования, в глубоком изучении истории, теории и политики партии в соответствии с современными задачами коммунистического строительства.

(«Правда» за 11 сентября).

По родной стране



Азербайджанская ССР. Бакинский порт — морские ворота города. Отсюда суда, груженные оборудованием, машинами, нефтепродуктами, отправляются в другие районы нашей страны и за рубеж.

НА СНИМКЕ: у причалов Бакинского порта.

Фото Ю. Рахиля. Фотохроника ТАСС.

Пусть не будет пожаров

ТЮМЕНСКАЯ область, а также наш Нижневартовский район, представляют собой гигантскую строительную площадку. Постоянно из года в год растет добыча нефти, строятся новые промышленные предприятия, жилые дома, культурно-просветительные учреждения.

Но, к сожалению, у нас иногда встречаются еще случаи, когда от огня погибает государственное добро и жилые здания. В связи с этим никогда не надо забывать о мерах по сохранению народного добра.

Применение открытого огня, непотушенная папироса, неисправное печное отопление, применение самодельных электронагревательных приборов — вот наиболее распространенные причины пожаров. С наступлением холодов в жилых домах, где применяются для отопления печи, начинается усиленная их эксплуатация, отчего нередко происходят пожары.

Четвертого сентября прошлого года загорелся материальный склад на базе орса НПУ из-за неисправности электропроводки. В жилом доме № 35 по ул. Фурманова произошел пожар от детской шалости с огнем; сгорел коровник в совхозе «Нижневартовский» от брошенного непогашенного окурка; в феврале нынешнего года на Самотлоре произошел пожар в жилом балке СМУ-5 из-за того, что применили солярку для розжига печи, в результате двое рабочих получили сильные ожоги, и один из них впоследствии скончался.

И таких примеров можно привести немало. А ведь пожара можно и не допустить, если соблюдать элементарные правила пожарной безопасности.

С наступлением холодов, необходимо проверить, исправны ли пожарные гидранты, водоемы и утеплить их, проезды и подъезды держать в нормальном состоянии и не загромождать их. Необходимо уже сейчас начать перезарядку огнетушителей.

Руководители предприятий, не принявшие меры к обеспечению пожарной безопасности, будут привлечены к административной ответственности.

Надо принять все меры, чтобы исключить возможность возникновения пожара, преградить дорогу огню.

Н. ОСТАПЕНКО,
зам. начальника ПЧ-5.

У добытчиков „голубого огня“

(Окончание. Начало на 3 стр.).

— Это, во-первых, Медвежье на Севере и Самотлор в Среднем Приобье. В Томской области строительство города Стрежевого и нефтепровода Александровское — Анжеро-Судженск. Обустройство Оренбургского месторождения на Южном Урале. В Туркмении Шехитли, Вуктыл в Коми АССР. Только на эти стройки мы ждем не менее 15 тысяч студентов.

—Редакция получает много писем, в которых юноши и девушки просят совета: «Куда пойти работать, чтобы быть «на линии огня», приносить наибольшую пользу Родине?».

— Мы тоже получаем немало писем от молодых людей, выбирающих дорогу в жизнь. Пишут воины, собираясь в запас, выпускники школ. Большинство хочет обязательно поехать в Сибирь, на Крайний Север. Письма идут в Москву и Тюмень, в Надым и Светлый. Авторы многих из них— народ бывалый. Знают строительное дело, прошли армейскую школу. Таким ответ однозначный: поезжайте в Западную Сибирь, там ждут вас большие, нужные дела.

Работа добытчика газа или строителя газовых промыслов и трасс «голубого огня» трудна, но почетна. Наши подразделения, как правило, приходят в необжитые районы, в таежную глухомать, тундру или знойные среднеазиатские пустыни. Известно, какие трудности выпадают первопроходцу. Но побывайте у наших монтажников или строителей. Биография каждого коллектива — это десятки строек, многие сотни километров трудных трасс. Здесь трудятся люди, беззаветно преданные своему делу.

Надым, Лабытнанги, Светлый, Вуктыл, Оренбург, Шехитли — вот передовая линия борьбы за большой газ страны в новом пятилетии. Прежде всего здесь нужны молодые руки. Но начинать работу в нашей отрасли можно и по другому. Ведь наступление на тундру, на пустыню начинается в Тюмени, Уфе, Киеве, Ташкенте, других областных и республиканских центрах, где базируются строительные и монтажные тресты, заводы по производству строительных конструкций, проектные и научно-исследовательские институты, школы сварщиков и механизаторов. Молодым можно начинать свой путь к большим свершениям в этих организациях, чтобы приобрести специальность, накопить опыт, стать готовыми к преодолению любых трудностей.

(«Комсомольская правда»).

РЕДАКЦИИ ОТВЕЧАЮТ

Работа с кадрами улучшается

Начальник УМ-5 треста «Тюменьгазмеханизация» Г. Ставский и секретарь партбюро И. Василиади сообщили о мерах, принятых по статье «Общественный отдел кадров», которая была опубликована в нашей газете 25 августа 1970 года.

Статья обсуждена на производственном совещании в УМ-5. Совещание отметило, что общественный отдел кадров способствует закреплению рабочих в управлении, однако ранее работа его носила формальный характер. Бывший начальник УМ-5 И. А. Яновский не уделял должного внимания общественным кадровикам.

Совещание наметило мероприятия по улучшению деятельности общественного отдела кадров.

Приказом № 42 по управлению от 7 сентября 1970 года общественный отдел кадров расширен, введен твердый распорядок в его работе. Прием на работу производится только через общественный отдел кадров, беседа с рабочими в этом отделе проходит в присутствии руководителей управления, которые уполномочены оперативно решать возникающие вопросы.

Стремясь создать рабочим лучшие жилищно-бытовые условия, УМ-5 возводит собственное жилье. В июле, например, заселен 12-квартирный дом, в стадии строительства, 24-квартирное жилое здание. Планируется построить еще пять 12-квартирных домов. Определенную помощь в решении этого вопроса должен оказать генподрядчик — трест «Мегионгазстрой», который по решению Главка обязан выделить в текущем году для УМ-5 триста квадратных метров жилья. На сегодняшний день трест не выделил ни одного квадратного метра.

Затем тт. Ставский и Василиади указывают на неточности, допущенные в статье. Кстати, уточнение этих неточностей лишний раз свидетельствует о необходимости улучшить работу с кадрами.

Принимая к сведению сделанные автору статьи замечания (публиковать их нет необходимости, общественного интереса они не представляют), нельзя не обратить внимания вот на какой немаловажный факт. В статье говорилось, что в одной из серьезных причин текучести кадров повинен главный инженер УМ-5 Б. Я. Сугак. Виновен прежде всего потому, что груб, невыдержан, невнимателен к людям. Заслуживает ли Б. Я. Сугак столь суровой критики? Если нет, следовало прислать редакции опровержение, если да — поставить зарвавшегося товарища на место, заставить его уважать людей и сообщить об этом общественности через газету. Приходится только сожалеть, что начальник управления и секретарь партбюро обошли молчанием острую критику, направленную в адрес Сугака. Надеемся, однако, что необходимые меры будут приняты.

ПИСЬМО В РЕДАКЦИЮ

Родные и близкие благодарят работников инфекционного отделения, соседей и всех принявших участие в похоронах Зинаиды Ивановны Солониной.

Пусть свет не гаснет!

Очень плохо, с частыми и длительными перебоями снабжается электроэнергией 15-й квартал Нижневартовского. Без электричества в наше время жить нормально невозможно.

Нет света — нарушается режим школьника, не побреешься, не включишь стиральную машину, в холодильнике портятся продукты, обрываются и, как всегда, на самом интересном месте телевизионные передачи.

Одним словом, без электрического света нам никак нельзя. Только вот работники энергоцеха считают, что можно, если не заботятся о том, чтобы свет в наших квартирах горел постоянно.

В. САЙФУТДИНОВ,
Ю. РОМАНОВ, С. ХАБИБУЛИН,
А. РАГОЗИН.

Зам. редактора В. КИСЕЛЕВ.

ПОДПИСЫВАЙТЕСЬ— на газеты и журналы на 1971 год!

Товарищи! Первого сентября 1970 года открылся прием подписки на периодические издания газет и журналов на 1971 год.

Подписка заканчивается 25 ноября 1970 года. Подписка на зарубежные журналы заканчивается 1 ноября 1970 года.

Если вы хотите знать, чем живет наш район, необходимо иметь в каждой семье газету «Ленинское знамя». Стоимость подписки на районную газету на год — три руб. 12 коп., на 6 месяцев — один руб. 56 коп.

Подписка принимается во всех отделениях связи, в отделении агентства «Союзпечать», в организациях—общественными распространителями.

НАШ АДРЕС И ТЕЛЕФОНЫ: Рабочий поселок НИЖНЕВАРТОВСКИЙ, улица Пионерская, 6 ТЕЛЕФОНЫ: редактора — 0-98, зам. редактора — 0-85, промышленного отдела — 0-85 (2 звонка), ответственного секретаря и отдела писем — 0-87, типографии — 0-87 (2 звонка).

Нижневартовская типография управления по печати Тюменского облисполкома

Пролетарии всех стран, соединяйтесь!

ЛЕНИНСКОЕ ЗНАМЯ

ОРГАН НИЖНЕВАРТОВСКОГО РАЙОННОГО КОМИТЕТА КПСС И РАЙОННОГО СОВЕТА ДЕПУТАТОВ ТРУДЯЩИХСЯ ТЮМЕНСКОЙ ОБЛАСТИ

Год издания 30-й
115 (2785)
ЧЕТВЕРГ
24
СЕНТЯБРЯ
1970 г.
Цена 2 коп.

НАВСТРЕЧУ XXIV СЪЕЗДУ КПСС

Бригада выполнила годовой план

Бригада бурового мастера Фаата Заниевича Хафизова из Мегионской нефтеразведочной экспедиции несколько дней назад завершила годовой план проходки скважин. На 22 сентября она пробурила с начала года 16 757 метров твердых пород. Сотни метров скважин пройдено уже в счет выполнения социалистических обязательств, принятых бригадой на ленинский юбилейный год. Тон в работе передового коллектива задают вахты бурильщиков Василия Костырева и Михаила Симакова.

Поправилось дело с выполнением плана бурения и в целом по экспедиции. Вместо шести тысяч метров пройдено в сентябре за двадцать дней 6316, а квартальное задание перекрыто чуть ли ни на тысячу метров. Чтобы выполнить девятимесячный план, осталось пробурить менее двух тысяч метров твердых пород.

К. КОЛТЫНАЕВ,
начальник отдела труда и заработной платы Мегионской нефтеразведочной экспедиции.

Строить жилье быстро и добротно

— Здесь будут жить люди, славные труженики, покорители Самотлора. Надо сделать так, чтобы они быстрее получили теплые удобные квартиры, — с такими думами трудится бригада плотников СМУ-5 треста «Тюменьпромстрой», возглавляемая Петром Степановичем Васильевым. Так же хорошо стараются здесь работать бригады Владимира Ивановича Городажова (плотники) и Светланы Божко (штукатуры).

Велик размах жилищного строительства, развернувшегося в нашем районе. Если в 1967 году было введено в эксплуатацию 13 429 квадратных метров жилья, то в 1969 — уже 21 353. Нынче объем этот должен возрасти почти до 30 тысяч квадратных метров. Темпы возведения домов еще более повысятся в 1971 году, когда начнет выдавать продукцию мощное домостроительное предприятие, недавно обосновавшееся на нашей земле, — СУ-29 треста «Тюменьоблстрой». И тогда можно будет смело заявить: я знаю, город будет, я знаю, саду цвесть!

А сегодня есть необходимость сосредоточить внимание на нерешенных вопросах, которых еще великое множество. Достаточно сказать, что план нынешнего года по вводу жилья не выполнен и на 10 процентов.

Строители подолгу готовят объекты к сдаче и в то же время забывают устранять недоделки. И если кое-кто рассчитывает на заселение домов в конце года, когда нужда в жилье еще более обострится и можно будет в такой ситуации сбыть с рук брак, тот может жестоко просчитаться. Новоселье должны состояться в срок и радость их ничем не должна быть омрачена.

Серьезной критики заслуживают руководители СУ-13 треста «Мегионгазстрой». На тенущий год до СУ-13 был доведен план: дать нижневартовцам квартир общей площадью 11 370 квадратных метров, а заселено пока всего два дома — восьми- и двенадцатиквартирный собственного назначения. Когда же будут готовы остальные 10 782 метра?

Оставляет желать много лучшего качество. И опять же львиная доля вины за допущенный брак падает на СУ-13.

В конце прошлого года в Нижневартовском вырос крупнопанельный 90-квартирный дом. Это первое такое здание в нашем районе, и уж, конечно, надо было постараться, чтоб затем можно было гордиться первенцем. Гордиться так и не пришлось. Дом протекает по плохо подогнанным швам, зимой промерзают стены, есть и другие досадные неудобства. Медленно и с невысоким качеством завершаются работы на другом таком же доме.

Мегионцы обижаются на строителей СУ-12, где начальником В. И. Медведев. И это управление принадлежит тресту «Мегионгазстрой». Нам же жильцам не обижаться, если протекают крыши, отсутствуют наружные двери, квартиры не утеплены?

В долгу перед новоселами и коллектив СМУ-5, срывающий план ввода в эксплуатацию жилья.

Бывшие начальники СУ-13 и СМУ-5 Б. М. Ольховский и М. Н. Палкин недостаточно уделяли внимания вопросам жилищного строительства. Обновленное руководство, надо полагать, учтет эти ошибки.

Плохо продвигается вперед строительство подземных инженерных коммуникаций в Нижневартовском. Топчется на месте СУ-18 треста «Сургутспецгазстрой» (начальник И. И. Марченко).

Тормозят застройку будущего города балки-избушки, появляющиеся то тут, то там, причем без всякого на то разрешения. Самовольно ставят балки не только частники, но и руководители мехколонны № 14 треста «Уралэлектросетьстрой».

Дело шло куда лучше, если бы генеральные заказчики — НПУ и Мегионская нефтеразведочная экспедиция — больше предъявляли требовательности к своим подрядным предприятиям за качество и своевременный ввод жилья в эксплуатацию. Строгий хозяйский глаз заказчика всегда выявит и лучше предупредит брак, поэтому к ответственности надо привлекать не только бракоделов, а также и тех, кто закрывал глаза на их неблаговидные деяния.

Строительство жилья — задача не второстепенная, дело это важное, не терпящее отлагательства. Пусть в этом году состоятся все запланированные новоселья!

Здесь вырастут дома

Во втором квартале Нижневартовского заложены фундаменты под три крупноблочных дома на 54 квартиры каждый. Работала здесь бригада УМ-5 В. В. Крепака.

Монтажники СУ-13 (начальник участка Н. А. Шмыгин) приступили к монтажу зданий.

Все три дома будут сданы в эксплуатацию в 1971 году.

С. АЛЕКСЕЕВ.

Внедрена новая техника

На скважине № 575 Мегионского нефтяного месторождения коллектив цеха капитального ремонта скважин Нижневартовского НПУ им. В. И. Ленина успешно внедрил новый глубинный импортный отсекатель скважин.

Спуск отсекателя произвела на пять дней раньше срока бригада Василия Кирилловича Зудилина. При этом был применен порядок спуска оборудования, предложенный старшим инженером технического отдела НПУ Анатолием Ивановичем Николаичевым и сотрудником Главтюменьнефтегаза Федором Ивановичем Сидоренко.

Применение отсекателя обеспечит безопасную, более надежную работу скважины.

П. ХОДОВЕЦ.

БОРОДУЛИНСКИЙ совхоз — один из лучших в Свердловской области. За год он сдает государству свыше 25 миллионов яиц, 400 тонн мяса и 730 тонн молока. В прошлом году хозяйство получило почти 700 тысяч рублей прибыли. Деньги расходуют по-хозяйски, строят механизированные фермы, дома для рабочих. Только в нынешнем году сдано 660 квадратных метров жилья и заложено одиннадцать двухквартирных домов.

НА СНИМКЕ: новые двухквартирные жилые дома в совхозе.

Фото А. Грахова. Фотохроника ТАСС.



Вести из совхоза „Нижневартовский"

На лугах растут стога

На совхозных лугах продолжается усиленная заготовка кормов. В стога уже уложено 4800 тонн. Коллектив совхоза борется сейчас за то, чтобы завершить выполнение плана заготовки кормов первого октября, иметь на эту дату 5100 тонн сена.

С первых дней сенокосной страды упорно трудятся трактористы Иван Трикачев и Александр Новоселов. На сенокосных агрегатах они косят траву, выполняя и перевыполняя сменные задания.

На подборке сена отлично проявил себя Хафиз Мамшанов. Его трактор «Беларусь» с граблями не знал и не знает простоев.

Анатолий Пелымский (ему доверен пресс-подборщик) брал обязательство спрессовать 200 тонн сена. Свое слово Анатолий сдержал и с неослабевающим упорством продолжает готовить тюки сена для фермы центрального отделения.

Большую помощь оказывают совхозу шефы. Коллективы НПУ, конторы бурения, УМ-5 и другие, справившись с заданием, не ушли с лугов, продолжают заготовлять корма.

На уборке картофеля

В сжатые сроки убран урожай картофеля с площади 45 гектаров. Осталось десять гектаров в деревне Лекрысово. В воскресенье и там завершится уборка.

До полутора норм делает на своем колесном тракторе с навесным картофелекопателем механизатор Анатолий Луговской.

Хорошо помогли картофелеводам учащиеся школ № 1 и № 3. Они собрали клубни с площади 18 гектаров (первая школа) и 12 гектаров (школа № 3).

Вчера картофель нового урожая, собранный с полей нашего совхоза, отсортированный, поступил в продажу.

Строят коровники

Коллектив строительно-ремонтного управления НПУ завершает строительство коровников в Вампугольске и Мегионе. Наилучших успехов добивается бригада плотников, возглавляет которую Алексей Айтмухаметов. Эта бригада, работающая в Вампугольске, в первой декаде октября сдает в эксплуатацию новый коровник на 200 мест.

На птичнике пополнение

Восемь тысяч кур-несушек завезено самолетом АН-24 из тюменской Боровской птицефабрики. Старые птицы подлежат выбраковке, и в магазинах Нижневартовского есть в продаже свежее куриное мясо.

С первого октября птичник совхоза начинает работать с полной нагрузкой, в реализацию будет поступать 10 тысяч штук яиц ежедневно, что почти в два раза больше, чем поступало прежде.

Комбикорм привезен

Нынче совхоз получил 2600 тонн комбинированных кормов. Это на 200 тонн больше поданной заявки. Весь комбикорм положен по-хозяйски на хранение.

В этом году совхоз создал прочную кормовую базу.

А. СМИРНОВ.

Разговор о техническом прогрессе

Состоялось очередное заседание совета содействия техническому прогрессу, созданного при районном комитете партии. На повестку дня были вынесены вопросы: «Разработка комплексного сетевого графика строительства скважин на Самотлорском нефтяном месторождении в 1971 году» и «Анализ использования транспорта и спецтехники в районе Нижневартовского».

С докладами выступили начальник лаборатории НОТ Мегионской конторы бурения В. М. Пупилов и заместитель начальника НПУ по экономике Ю. Г. Левина.

А. ДМИТРИЕВ.

ПОДГОТОВКА К ЗИМЕ—

Как уже сообщалось, 21 сентября состоялась девятая сессия Нижневартовского районного Совета депутатов трудящихся, которая обсудила доклад председателя исполкома райсовета Н. Я. УСТЬЯНЦЕВА «О ходе подготовки к зиме жилья и культурно-бытовых учреждений».

Сегодня публикуется изложение доклада и некоторые выступления участников сессии.

Нынешний год советские люди называют годом больших и важных событий. Это год ленинского юбилея, двадцатипятилетия победы над фашистской Германией и империалистической Японией, год нового торжества советского демократизма на выборах в Верховный орган власти. Он ознаменован патриотическим всенародным движением за успешное завершение текущей пятилетки, массовым соревнованием за достойную встречу XXIV съезда КПСС, который состоится в марте будущего года.

Установленные XXIII съездом КПСС задания по добыче нефти на месторождениях в Западной Сибири успешно выполняются. Весомый вклад в создание нового энергетического комплекса вносят трудящиеся нашего района, борющиеся за добычу в этом году 8 миллионов тонн нефти.

В Постановлении ЦК КПСС и Совета Министров СССР об ускоренном развитии нефтедобывающей промышленности в Западной Сибири уделяется серьезное внимание вопросам строительства жилых домов, объектов коммунального и культурно-бытового назначения, которое должно вестись на основе сосредоточения его во вновь создаваемых крупных городах, с обеспечением максимального благоустройства, в комплексе с промышленным строительством и по проектам, отвечающим сибирским природно-климатическим условиям. В будущем здесь развернется строительство сети профилакториев, домов отдыха и санаториев на базе местных лечебных источников и возведение культурно-бытовых и спортивных сооружений для рабочих, инженерно-технических работников и служащих, занятых в строительстве и эксплуатации в нефтяной и газовой промышленности.

Но пока темпы строительства и жилья в нашем районе отстают от предъявляемых требований. Годовой план капиталовложений освоен за восемь месяцев по вводу жилья только на восемь процентов. Не лучше обстоит дело и с вводом в строй культурно-бытовых учреждений. Четвертый год в Нижневартовском строится больничный комплекс; медленно возводятся детские комбинаты, школа, объекты коммунального хозяйства. Особенно плохо строятся торговые помещения для орса НПУ и райпо.

Пора покончить с порочной практикой, когда затягиваются сроки сдачи в эксплуатацию объектов жилищно-гражданского строительства, которое приводит к резкому снижению их качества. Строители при сдаче, как правило, обещают устранить недоделки, однако после заселения забывают об этом. Государственной комиссии пора прекратить приемку объектов с недоделками, а генеральным заказчикам — НПУ и Мегионской нефтеразведочной экспедиции — повысить требовательность за качество и своевременную сдачу объектов.

Но мало построить объект и сдать его в эксплуатацию. Жилые дома, школы, детские сады, здания учреждений культуры и здравоохранения, предприятия торговли и коммунального хозяйства являются богатством народа, и наша общая обязанность — обеспечить их сохранность, своевременно проводить текущий и капитальный ремонты, готовить их к зиме.

Необходимо отметить, что НПУ имени В. И. Ленина, предприятия треста «Мегионгазстрой», СМУ-5, районный, поселковые и сельские Советы в 1970 году проделали значительную работу по строительству и подготовке к зиме жилья и культурно-бытовых учреждений. В восьмидесяти двух домах и восьми общежитиях Нижневартовского проведен капитальный и послесадочный ремонты. Фасады ста домов обшиты и покрашены. Такая же работа велась и в Мегионе.

Общее же состояние жилого фонда в районе все еще остается неудовлетворительным. Многие дома 5А и 5Б микрорайонов Нижневартовского и четвертого в Мегионе к зиме совсем не готовы: в них протекают крыши, слуховые окна не застеклены и не закрываются, не утеплены или совсем отсутствуют наружные двери, большинство дверей в квартирах не утеплено. Еще хуже обстоит дело с ремонтом жилья в старой части районного центра. В этом повинны комбинат коммунальных предприятий и ремонтно-строительный участок. Неудовлетворительно содержатся дома рыбозавода, СУ-18, УМ-5, райпо, лесхоза и других ведомств.

Жилищно-коммунальная контора НПУ, ЖКО строителей и геологов, комбинат коммунальных предприятий, домовые комитеты мало ведут разъяснительную работу, не предъявляют должной требовательности к квартиросъемщикам за сохранность и правильность эксплуатации квартир. Есть случаи, когда жильцы портят конструкции зданий, самовольно производят перепланировку квартир, устраивают самодельную канализацию и не несут за это никакой ответственности.

Большое количество населения, особенно молодежи, живет в общежитиях. В этом году многие из них лучше подготовлены к зиме. Отличаются в этом отношении общежития треста «Мегионгазстрой». А в плохом состоянии общежития СУ-909. Из-за большой перенаселенности там грязно. Подобная картина наблюдается в девятом и десятом общежитиях НПУ. Большинство общественного жилья не имеет водопровода и канализации.

Особо хочется остановиться на жилищных условиях населения в четырнадцатом и пятнадцатом кварталах. Никакого благоустройства здесь пока не велось. Частные дома строятся бесплановo. Пора подумать об обеспечении жителей этого района водой и стабильной электроэнергией, привести в порядок магазины и клуб.

Значительно лучше в текущем году подготовлены к зиме школы и дошкольные учреждения. Однако не обошлось и без ошибок. Из-за безответственного отношения директора Ларьякской средней школы тов. Понькина и начальника ремонтно-строительного участка тов. Фогельгезанга оказались неподготовленными к новому учебному году школьные интернаты в Ларьяке и Нижневартовском, а по вине руководства СУ-12 — восьмилетняя школа в Мегионе.

Руководители коопзверопромхоза — К. И. Бутаков и совхоза «Нижневартовский» — Я. Л. Мармышев плохо подготовили к работе в зимних условиях детские сады и ясли.

В самых худших условиях находятся культпросветучреждения района. Районный Дом культуры, клубы и библиотеки в Охтеурье и Вампугольске пришли в ветхость, а в Корликах, Былино, Мегионе и Зайцевой Речке в клубах будет холодно, поскольку мало печей или они неисправны, не заготовлено потребное количество дров.

Медицинские учреждения в основном к зиме готовы. Но фельдшерско-акушерские пункты в мелких селениях не ремонтируются. Ни главный врач районной больницы тов. Махонек, ни председатели сельских Советов не принимают мер к их ремонту. Притчей во языцех стало инфекционное отделение в районном центре. Оно не обнесено забором, там не работает канализация и водопровод, а руководители НПУ и треста все спорят между собой, кто же должен привести здание в порядок.

Не выдерживают никакой критики помещения, в которых трудятся работники торговли и общественного питания. Большинство торговых предприятий к зиме не готово. В лучшем состоянии находятся объекты розничной торговли, складские помещения, холодильник и столовые отделения орса № 3 в Мегионе. СУ-12 (начальник В. И. Медведев) своевременно позаботилось о них. Много сделала в прошлом и в этом году по строительству и ремонту торговых точек директор Ларьякского торгового пункта К. Д. Бутакова: приведены в порядок магазины в Ларьяке, Чехломее, Большом Ларьяке, в Корликах, завершается строительство в Сосновом бору и Пуг-Юге.

В самых тяжелых условиях работает орс нефтепромыслового управления, занимающий по удельному весу треть районного товарооборота. Столовые, пекарня, складские помещения этого орса к зиме не готовы. В овощехранилище уже сейчас овощи и продукты подвергаются порче. Из-за недостатка складских помещений поступающая мука сгружается на берег и хранится под брезентом. СМУ-5 не справилось с ремонтом столовых и пекарни. Не лучше обстоит дело с подготовкой торговых предприятий к зиме и в рыбкоопе.

Нельзя не сказать несколько слов о работе банно-прачечных учреждений района. Во всех населенных пунктах, кроме Мегиона, бани работают плохо. Несколько лет ждали нижневартовцы открытия новой бани, но после сдачи ее в эксплуатацию она работала нормально не больше месяца, а потом вышла из строя канализация, и сейчас часты перебои в подаче воды и пара.

Еще хуже работают бани в Ларьяке, Корликах, Охтеурье.

Во многих национальных населенных пунктах общественных бань вообще нет. Исполкому районного и сельских Советов совместно с хозяйственными организациями в один — два года необходимо решить вопрос о строительстве этих объектов.

В районе слабо развита служба быта. Все мастерские размещены в тесных, приспособленных помещениях. Ремонт их не ведется по нескольку лет. Руководство Мегионской нефтеразведочной экспедиции (тов. Юрьев), например, обещало, но так и не отремонтировало мастерские. Еще в худших условиях работают бытовики Ларьяка, Ваховска и Зайцевой Речки.

Особую заботу вызывает ход строительства и подготовка к зиме котельных, водозаборных, канализационных перекачивающих станций и инженерных коммуникаций. Основная нагрузка по прокладке тепловых сетей, водопровода и канализации ложится на СУ-18, СУ-13, СМУ-5 и СУ-12. Однако с этими работами они справляются крайне неудовлетворительно, особенно строительное управление № 18 (начальник тов. Марченко). Если имеющиеся две котельные интенсивно готовятся к зиме и обеспечат поселок необходимым количеством тепла, то с прокладкой теплосетей и подключением к ним домов дело обстоит пока плохо. Так, тресту «Мегионгазстрой» только по Нижневартовскому было запланировано освоить 108 тысяч рублей. Освоено же пока только 12 тысяч. Тепловые сети были подведены ко всем новым домам Нижневартовского, но во время капитального ремонта и нового строительства часть из них разрушена. Во многих домах не отремонтированы и не утеплены вводные узлы. Строители никак не могут избавиться от временных теплосетей. В оставшееся время предстоит проложить до 800 метров новых теплосетей, без которых невозможно сдать в эксплуатацию строящиеся дома. Эти и ряд других недостатков строители пока ликвидируют медленно.

В Нижневартовском и Мегионе снова не решен вопрос о водоснабжении. Затрачены огромные средства на новую систему в райцентре, однако до сих пор вопрос о нормальном снабжении поселка водой не решен. Медленно идет строительство водосооружений в Мегионе. Руководство Мегионской экспедиции не решает этот вопрос кардинально. Такое же положение и в Ваховске.

Много нареканий жителей вызывает работа существующей системы канализации. Построена она некачественно и очень плохо эксплуатируется и работает. В течение года составлялось много графиков ремонта ранее построенных коллекторов, строительства новых сетей, однако все они срывались, и канализационная проблема в Нижневартовском остается нерешенной.

Еще хуже обстоит дело со строительством канализационных сетей и насосных станций в Мегионе и Ваховске.

Нельзя считать решенными вопросы электроснабжения населения в Нижневартовском, Мегионе, Ваховске и особенно в деревнях и селах района. В подаче электроэнергии допускаются перебои, а в старой части Нижневартовского и в отдаленных поселках района электростанции работают не круглые сутки. Со сдачей в эксплуатацию линии электропередач Сургут—Нижневартовский ЛЭП-220 и с подключением к ней Нижневартовской подстанции электроснабжение районного центра и Мегиона должно коренным образом улучшиться, но чтобы снять с повестки дня вопрос об энергоснабжении этих двух поселков, необходимо в один—два года реконструировать действующие электрические сети и улучшить службу эксплуатации.

Много жалоб и нареканий поступает от населения на плохую работу жилищно-коммунальных контор, отделов и цехов НПУ, треста и МНРЭ, занимающихся вопросами быта. Как правило, эти службы малочисленны по составу, не имеют достаточного количества необходимой техники и не укомплектованы квалифицированными кадрами. Например, в цехе ПВС НПУ на огромный поселок содержится всего два сантехника. Во многих домах внутренняя электропроводка эксплуатируется с большими нарушениями, однако в ЖКК НПУ нет ни одного электрика, а заявки ЖКК даже на срочный ремонт энергоцех выполняет очень неохотно и медленно.

Рабочие поселки строятся, растут, но в них до сих пор по существу нет служб эксплуатации. Давно вынашивается вопрос о создании единой жилищно-коммунальной конторы, о сосредоточении в ее руках техники, кадров, однако вопрос этот не находит практического разрешения.

Во всех населенных пунктах непочатый край благоустроительных работ. В этом году в районном центре освоено 900 тысяч рублей капитальных вложений на строительство дорог. Однако этого крайне недостаточно. Плохо благоустраиваются Мегион, Ваховск, Охтеурье и другие населенные пункты.

Сейчас наступила самая благоприятная пора для проведения озеленения поселков. Дело это общее, привлечь к нему надо общественность, всех тружеников района.

Наш район бурно развивается. Это налагает на районный Совет и его депутатов еще большую ответственность за высококачественное строительство жилых домов и культурно-бытовых учреждений, за их сохранность, за благоустройство и красивый внешний вид поселков. Вся эта работа должна вестись под девизом «Сдать населенные пункты района красивыми и благоустроенными!».

Больше заботиться об условиях жизни и быта трудящихся, преобразующих наш сибирский край — дело всех партийных, советских, хозяйственных руководителей, всех депутатов местных Советов.

ЗАДАЧА НЕОТЛОЖНАЯ

По подготовке к зиме проделана значительная работа, но все же положение в целом остается неудовлетворительным. Пока не готова к работе ни одна из котельных. На пятом квартале котельная будет запущена в ближайшие дни. Плохо обстоит дело с котельной на промзоне: там еще до сих пор не сделан пристрой.

Исполкому районного Совета подготовку к зиме объектов соцкультбыта следовало бы взять под особый контроль.

Плохо обстоит дело с общежитиями, особенно с теми, которые находятся на балансе ЖКК НПУ.

Примем все меры

Из выступления депутата Р. И. КУЗОВАТКИНА, начальника НПУ имени В. И. Ленина

Во многом это зависит от того, что строители сдают жилье с массой недоделок, некоторые так и не устраняются.

Нефтепромысловое управление примет все меры, чтобы вовремя дать в дома тепло и воду. Будет поставлено достаточное количество водозаборных колонок. Но нам необходима помощь со стороны треста «Мегионгазстрой».

Плохо обстоят дела и с ремонтом детских учреждений. В этом году не был принят план капитального ремонта помещений. Все работы рассчитывалось проводить силами РСУ, а их не хватило. В ближайшее время СМУ-5 приступит к ремонту столовых. Наладится вопрос снабжения поселка электроэнергией, как только закончатся работы по подключению Нижневартовской подстанции. Принимаются меры по водоснабжению населения: в течение 15—20 дней будет построена водонасосная, которая будет подавать воду для всего поселка.

Канализацией поселка строительные организации в этом году не занимались совершенно. СУ-18 выполнить эту работу не в состоянии. В оставшееся время следует усилить эту работу, так как без канализации никакая жилищно-коммунальная контора не в состоянии решить вопрос санитарного состояния поселка.

О них тоже пора позаботиться

Из выступления Г. Г. ПЕТЕЛИНОЙ, председателя исполкома поселкового Совета

Я хочу сказать о тех, кто живет на 14 и 15 кварталах. В этом микрорайоне проживает три тысячи человек. Торговое обслуживание организовано плохо. Нет помещения для торговли мясом, хлебом. Ремонт жилья тоже не проводится, хотя многие помещения находятся в ведении НПУ.

РСУ, которое должно заниматься ремонтом жилья, по сути дела, превратилось в строительное управление, а ремонтом не занимается. Назрело время подчинить его службе ЖКК и наладить плановый ремонт, так как многие дома нуждаются в нем: в 60 домах не закрываются двери, течет крыша и т. д.

Много нареканий в адрес строителей от жильцов крупнопанельного дома: квартиры очень холодные, в стенах щели, сквозь которые в квартиру проникает дождь.

Дело это общее

Из выступления депутата Г. И. ПИКМАНА, управляющего трестом «Мегионгазстрой»

Настало время, когда надо кардинально решать задачу по улучшению бытовых условий трудящихся. Это относится и к нам, работникам треста. Стремление к этому есть, сдвиги тоже, но они явно недостаточны.

Обеспечение жильем — хронический вопрос, и решить его силами одного строительного коллектива нельзя. Ввод жилья проводится в основном в четвертом квартале. Это потому, что в течение семи месяцев нельзя было приступить к строительству ни одного дома: не было привязки домов. Часть строительного материала была завезена, но проектно-сметной документацией нас обеспечивают не вовремя. В течение ряда лет принимаются по этому поводу решения, но они не выполняются.

Проблемы канализации и водоснабжения не решены до сих пор. Построены водоводы, водозабор, но и с вводом этого водозабора мы по-прежнему не имеем воды в поселке. И только потому, что служба эксплуатации еще не налажена. Там, где и сделана канализация, она часто из-за неправильной эксплуатации выходит из строя. Напрашивается вывод: чем больше мы будем вводить объектов, тем хуже будут они эксплуатироваться. Пора эту службу укрепить, от нее будет зависеть и организация содержания капитальных зданий, и санитарное состояние поселка.

Но строительству объектов соцкультбыта у треста отставания нет. К концу этого года будет сдан детский сад на 280 мест для НПУ, а в первом полугодии нового года будет сдан и свой такой же детский сад. Первоочередная задача — ремонт торговых помещений. Строительство новых помещений для столовых, магазинов нефтепромысловому управлению будет начато в следующем году.

Коллектив строителей «Мегионгазстрой» приложит все усилия, чтобы поставленные задачи были выполнены.

Подготовка жилья и культурно-бытовых учреждений к зиме — важный вопрос. В 1968 году в результате неудовлетворительной подготовки к зиме в поселке Мегион произошло чрезвычайное происшествие — батареи во всех домах были разморожены. Жизнь поселка оказалась парализована. На устранение этой аварии потребовалось много средств.

И нынче подготовка к зиме идет неудовлетворительно: дома не отремонтированы, котельная не готова, план по вводу жилья не выполняется. А в четвертом квартале начнется авральная работа в ущерб качеству. Это порочная практика, с ней пора кончать.

Причиной такого положения является недисциплинированность некоторых руководителей. Так, бывший начальник ПВС Киричок, не подготовив котельную для работы в зимних условиях, уволился, бросил работу в ответственный момент. И тот же Киричок, несмотря на это, был принят в трест на должность главного механика.

Второй пример. Председатель райпо тов. Вискунов не позаботился о подготовке торговых пунктов в глубинках для работы в зимних условиях. Имелись для этого и строительные материалы и средства, однако торговый пункт в Колек-Егане до сих пор не готов.

Комбинат бытового обслуживания — объект очень нужный.

Повысить ответственность руководителей

Из выступления депутата М. П. СТРАХОВА, первого секретаря райкома КПСС

Ввод нового здания комбината явно затянули по самым неуважительным причинам. Это тоже факт недисциплинированности начальника СМУ-5 и директора КБО.

В этом году новое строительное управление № 29 готовится в первом квартале нового года сдать в эксплуатацию пять крупнопанельных домов. Но для этого необходимо решить сложный вопрос канализации и водоснабжения.

Чтобы решить проблему электроснабжения, в некоторых микрорайонах Нижневартовского надо провести полную реконструкцию электросетей.

Для улучшения санитарного состояния поселков и сохранения жилого фонда следует шире привлекать самих жильцов. Почему бы в некоторых домах самим жильцам не навесить двери, не произвести ремонт квартиры? Ведь на наших глазах идет интенсивное строительство балков. Люди находят для этого и время, и средства. Многие проблемы быта можно таким образом решать и в общежитиях.

В наведении санитарного порядка в наших поселках призваны сыграть большую роль и органы милиции. Слабо занимаются этим вопросом и административные комиссии. В Нижневартовском, например, она не работает совсем (руководитель тов. Чекмарев), и чуть лучше — в Мегионе.

Правильно на сессии велась речь о национальных поселках. Строительство и ремонт детских садов и медицинских учреждений, снабжение поселков электроэнергией — во всех этих вопросах глубинкам должны оказать большую помощь шефы.

Торговых объектов не хватает не только в Нижневартовском, но и во всех других поселках. В 1971 году надо взять курс на интенсивное строительство столовых, кафе, магазинов и т. д.

Все депутаты, исполкомы поселковых и районного Советов, органы милиции должны навести порядок в поселках. Каждому заказчику и каждому строителю следует быть более требовательным к себе и более ответственным. Только тогда можно будет решить все поставленные перед нами задачи.

Больше внимания глубинкам

Из выступления депутата А. Ф. БАХТИЕВОЙ, председателя районной плановой комиссии

Вопрос о ходе подготовки жилья и культурно-бытовых учреждений к зиме поднят своевременно, ибо есть еще время исправить недостатки и упущения.

Хочу остановиться на нуждах глубинок. Лицо многих поселков за последнее время изменилось. В национальном поселке Корлики были хорошо отремонтированы помещения больницы и красного чума, заготовлено на зиму топливо. Но в красном чуме необходимо поставить еще печи, так как зимой здесь бывает очень холодно, и люди собираются сюда неохотно. Надо построить и кинобудку. В плохих условиях находятся детский сад и ясли. Кооптзверопромхоз начал строительство нового детского садика, но строит медленно. Здесь необходима срочная помощь шефов — нефтепромыслового управления.

Не все благополучно в Ларьяке. Здание интерната оказалось к новому учебному году неподготовленным, несмотря на то, что директор школы докладывал о полной готовности школьных помещений к началу учебного года. Большую помощь этому поселку оказали шефы — УПТК треста «Мегионгазстрой», они хорошо отремонтировали клуб.

Охтеурский кооптзверопромхоз еще в прошлом году сообщил о том, что детский садик в поселке построен. А он неготов и до сих пор. Медленно строят в этом поселке медпункт шефы — СУ-909.

Говоря о подготовке торговой сети к работе в зимних условиях, следует отметить, что благополучно дело обстоит только в Ларьяке. В других населенных пунктах, начиная от Охтеурья и кончая Вампугольском, торговые помещения не готовы. Председателю райпо следует лучше контролировать и руководить работой глубинных торговых пунктов.

Не во всех поселках готовы к зиме и медпункты. Жители Тархово четвертый год ждут, когда закончится строительство здравпункта.

Острым остается пока и жилищный вопрос. Средства на строительство жилья затрачиваются огромные, но отдачи пока нет. Строители продолжают сдавать жилье низкого качества, отсюда рождается поток жалоб от жильцов. Пора потребовать от руководителей строительных организаций, чтобы жилье вводилось в установленный срок и высокого качества.

Проблемы, которые надо решать немедля

Из выступления депутата П. Д. МАХОНЬКА, главного врача районной больницы

Периферия у нас в какой-то степени забыта. В Лапчинске медицинский пункт находится в аварийном состоянии. Хотя он находится на балансе Охтеурского сельского Совета, но председатель не решает вопрос о ремонте здания.

Два года строится медпункт в Больше-Тархово. Дело дошло до того, что главный врач ищет кирпич для ремстройучастка, строящего этот медпункт.

Больше следует уделять внимания санитарному состоянию в интернатах. В плачевном состоянии находится интернат в Корликах. Дети спят по двое. Скученность привела к тому, что здесь были зарегистрированы случаи инфекционных заболеваний. У медицинских работников единственный выход — закрыть интернат.

Больничный комплекс — пусковой объект 1970 года. Но там ничего еще не сделано. В своих выступлениях и Р. И. Кузоваткин, и Г. И. Пикман умолчали об этом. Таким образом, решение исполкома районного Совета не выполняется.

Десятки лет в стране не было холеры, а в этом году она дала о себе знать. Случись вспышка у нас, не миновать бы беды. В инфекционном отделении до сих пор нет канализации и воды, помещение не огорожено забором. Необходимо добиться от руководителей НПУ и треста, чтобы этот вопрос был решен в ближайшие дни.

У наших друзей за рубежом



ГДР. Памятник В. И. Ленину в Берлине на новой площади, которая носит имя вождя международного пролетариата.

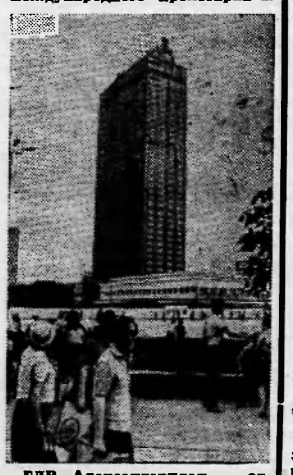

ГДР. Александерплац — одна из крупнейших площадей Берлина. В центре ее возвышается 41-этажное здание гостиницы «Штадт Берлин», которая в скором времени примет первых гостей.



БЕРЛИН. Эти необычные часы установлены на Александерплац — одной из крупнейших площадей столицы ГДР. «Урания» — так они называются — одновременно показывают время в различных пунктах земного шара. Берлинцы шутят, что под ними можно встречать Новый год в течение 24 часов.

Фото Г. Мельникова.
Фотохроника ТАСС.

Международная встреча библиотекарей

ПОИСТИНЕ громадный размах получило в нашей стране библиотечное дело. Сейчас в Советском Союзе работает более 350 тысяч книгохранилищ. Их ежегодно посещают 170 миллионов читателей. И не случайно, что местом проведения 36-й сессии Международной федерации библиотечных ассоциаций (ИФЛА) была выбрана Москва.

Неделю директора крупнейших книгохранилищ, ученые почти из 50 стран обсуждали в советской столице важные проблемы дальнейшего развития библиотечного дела, повышения роли библиотек в образовании и просвещении трудящихся. Но самым интересным и значительным событием было пленарное заседание, посвященное 100-летию со дня рождения В. И. Ленина.

Как известно, Владимир Ильич, по выражению Н. К. Крупской, полжизни провел в библиотеках. Когда он приезжал в какой-нибудь город как в России, так и за рубежом, он прежде всего интересовался наличием книгохранилища. В своих многочисленных статьях, записках и выступлениях В. И. Ленин определил цели и задачи библиотек в культурном строительстве социалистического общества.

О работе В. И. Ленина в библиотеках и шел разговор на заседании в Колонном зале Дома Союзов. Вот несколько записей, которые сделал корреспондент ТАСС во время заседания.

Выступает гость сессии — первый заместитель генерального директора ЮНЕСКО М. Адисешиа:

— В год, когда празднуется 100-летие со дня рождения В. И. Ленина, всем нам чрезвычайно приятно собраться в Москве, в этом красивом, полном дружелюбия городе, где проходит нынешняя сессия. Владимир Ильич, оказавший огромное воздействие на современный мир, придавал большое значение развитию библиотечного дела. И мы счастливы, что можем принести дань уважения этому великому человеку.

Один другого сменяли на трибуне директора крупнейших зарубежных библиотек, которые посещал Владимир Ильич .Они рассказали о его работе в книгохранилищах, о том, как сохраняется в их странах память об этом великом человеке.

— Я уверена, что буду права, если скажу: нет другого государственного деятеля, который придавал бы библиотекам столь важное значение в воспитании трудящихся, — отметила директор книгохранилища в Хельсинки Э. Вирла.

Представитель библиотеки Британского музея А. Чаплин рассказал о том, что во время пребывания в Лондоне в 1902—1903 годах В. И. Ленин проводил каждое утро в читальном зале. Об этом напоминают сейчас его личное заявление с просьбой о получении читательского билета и его подпись в регистрационной книге. Память о Ленине хранят в библиотеках Польши и ГДР. В крупные центры культуры превратились книгохранилища, которые посещал Ленин в Кракове и Закопане. Здесь совсем недавно были проведены научные сессии и организованы выставки, отражающие жизнь и деятельность Владимира Ильича на польской земле.

Москва.

(Корр. ТАСС).

Человек и его дело

Нефтяник-миллионер

СТАРШИЙ оператор управления «Арланнефть» Василий Михайлович Матюшечкин получил недавно телеграмму - поздравление. Ее прислал министр нефтяной промышленности СССР В. Д. Шашин.

Чем же заслужил такое внимание рядовой рабочий? В телеграмме министр выражает глубокую благодарность Матюшечкину за тридцать лет самоотверженного труда, отданные развитию нефтяной промышленности.

...До коллективизации ветеран башкирской нефти был батраком у кулаков. Биографию нефтяника Матюшечкин начал в 1932 году, когда впервые в Башкирии была обнаружена нефть. После открытия богатейшего в республике Арланского месторождения Матюшечкина направили сюда как одного из самых опытных специалистов.

В годы Великой Отечественной Василий Михайлович ушел на фронт добровольцем. В боях за Белоруссию он был ранен, а когда возвратился домой, ему предложили работу полегче. Но не таков старый промысловик! Он знал, что фронт очень нуждался в горючем, и потому, не раздумывая, пошел снова работать на промысел.

С этого дня Василий Михайлович бессменно добывает «черное золото». Обслуживаемые им скважины дали за эти годы несколько миллионов тонн нефти.

За самоотверженный труд В. М. Матюшечкин награжден орденом Трудового Красного Знамени, медалью «За доблестный труд». Ему первому в Арлане присвоено высокое звание — Почетный нефтяник СССР.

г. Нефтекамск.

А. МАННАНОВ,
корр. ТАСС.

Вносить в жизнь красоту

Смотришь на экспонаты этой замечательной выставки, и на память сразу приходят сказки. Невольно вспоминаешь о Василисе Премудрой, умевшей прясть и ткать всем на удивление, о Марье-красе, которая за один вечер могла сплести тончайшие золотые кружева, о десятке других персонажей народных сказаний, слава о мастерстве которых переходит из века в век. В этих сказках — отражение жизни, отражение любви человека к прекрасному, свидетельство его талантливости и трудолюбия.

О неиссякаемом богатстве народного творчества свидетельствует Всесоюзная выставка декоративно-прикладного искусства, открытая в столице и получившая уже широкое признание. В Центральном выставочном зале в эти дни можно встретить множество людей с блокнотами, альбомами, фотоаппаратами. Каждому хочется что-то перерисовать, чему-то научиться или просто как можно дольше сохранить радостное впечатление от встречи с яркими талантами. Здесь нет ни одной работы профессионала. В экспозиции собрано 5 тысяч лучших творений самодеятельных художников и мастеров — победителей конкурса, проведенного ВЦСПС вместе с Министерством культуры и Союза художников СССР. В этом конкурсе, длившемся два года, состязались около ста тысяч человек.

Любопытен состав участников выставки: среди них 1300 рабочих, по 700 колхозников и служащих, 600 домашних хозяек и пенсионеров, 200 учащихся. Еще любопытнее сама экспозиция. Чего только в ней нет! Великолепные ковры из Узбекистана, Туркмении и Казахстана, чудесные рушники с Украины и из Белоруссии, янтарные украшения из Прибалтики, чеканка по металлу из республик Закавказья. Национальная одежда, вязание, кружева, резьба по дереву — все это выполнено с большим вкусом и подлинным талантом.

Лучшие свои произведения народные мастера посвящают В. И. Ленину. Его образ в экспозиции представлен и в ткачестве, и в металле, и в дереве. Дерево, камень, металл, стекло в умелых, трудолюбивых руках становятся настоящими произведениями искусства.

Подолгу останавливаются посетители у замечательных работ учителя из Эстонии А. Аармаа, представившего серию деревянных настенных барельефов под названием «Старый Таллин». Каменщик А. Каспарян из Степанакерта создал очень удачный мозаичный портрет С. Шаумяна. Нельзя пройти мимо тончайших узорных оренбургских платков работы Н. Победимовой. А. М. Громова — колхозница из Магаданской области ,с подлинным блеском украсила меховую одежду нарядной вышивкой и бисером.

Особенно радуют выдумка, умелое использование материалов.

Есть на выставке изделия из соломы, бересты, кукурузных листьев, веток, глины...

Не перечислить всех экспонатов этой замечательной выставки. К ее экспозиции с полным правом можно отнести слова великого писателя и тонкого ценителя народного творчества А. М. Горького: «Человек по натуре своей художник. Он всюду, так или иначе, стремится вносить в свою жизнь красоту».

Москва.

Т. СМИРНОВА,
корр. ТАСС.

Если Вы пишете в газету...

не забудьте сообщить о себе : фамилию, имя и отчество, домашний адрес; если работаете, то где, кем.

Что такое заметка без подписи или с неразборчивой подписью? Анонимка какая-то.

Редакция должна хорошо знать каждого автора, приславшего письмо в газету.

Итак, ждем писем с подробным обратным адресом.

ПИСЬМА ЧИТАТЕЛЕЙ

Пью рыбий жир...

(Из семейной переписки)

Здравствуй, дорогая! В ответ на мое письмо, в котором я рассказывал тебе о длинных очередях за хлебом, ты пишешь, что мне надо больше употреблять витаминов.

Будь же спокойна: я закупил в аптеке этих самых витаминов на все буквы алфавита. Теперь запвоздка только в воде. С питьевой водой у нас бывают перебои. Думал я перейти на молоко: вкусно и питательно. Так снова нелады: с молоком у нас также бывают перебои, а витамины надо принимать регулярно.

Как же быть? Глотать витамины насухую, чтоо не запить, я не могу. Однако не волнуйся, выход найден. Стараясь тебе ни в чем не противоречить, пью рыбий жир, как воду.

Не беспокойся, дорогая, скоро у нас будет и хлеба вдоволь (пекарня строится), и воды (цех пароводоснабжения реконструируется). Будь здорова! Жду тебя к себе, в Нижневартовский.

Н. ПАВЛЮК.

Редактор В. КОРЧЕМКИН.



25 СЕНТЯБРЯ, ПЯТНИЦА

19.00 Художественный фильм **«Таня и два мушкетера».**
20.00 Новости.
20.10 Телевизионный молодежный журнал **«Мегионня».**

29 СЕНТЯБРЯ, ВТОРНИК

19.00 Художественный фильм **«Заречеяские женихи».**
19.40 Новости.
19.50 Фильм **«Остановка две минуты».**
20.10 Телевизионный журнал **«Авангард».**

НАШ АДРЕС И ТЕЛЕФОНЫ: Рабочий поселок НИЖНЕВАРТОВСКИЙ, улица Пионерская, 6 ТЕЛЕФОНЫ: редактора — 0-36, зам. редактора — 0-35, промышленного отдела — 0-35 (2 звонка), ответственного секретаря и отдела писем — 0-37, типографии — 0-37 (2 звонка).

Нижневартовская типография управления по печати Тюменского облисполкома

Пролетарии всех стран, соединяйтесь!

ЛЕНИНСКОЕ ЗНАМЯ

ОРГАН НИЖНЕВАРТОВСКОГО РАЙОННОГО КОМИТЕТА КПСС И РАЙОННОГО СОВЕТА ДЕПУТАТОВ ТРУДЯЩИХСЯ ТЮМЕНСКОЙ ОБЛАСТИ

№ 116 (2786) Год издания 30-й | СУББОТА, 26 СЕНТЯБРЯ 1970 г. | Цена 2 коп.

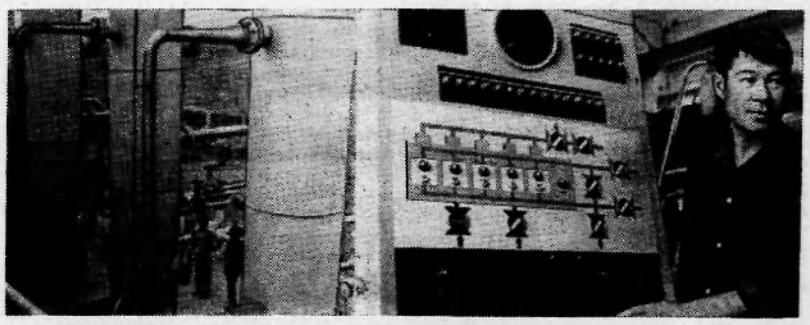

АКТЮБИНСКАЯ ОБЛАСТЬ. В том районе, где разведчиками недр открыто Базайское месторождение метанового газа, создан газопромысел. Сооруженная здесь компрессорая станция позволяет каждые сутки подавать до 6 миллионов кубометров голубого топлива в газопровод Бухара — Урал.

НА СНИМКАХ: сборный пункт № 1. Сюда по стальным артериям из промышленных скважин подается газ, который затем, очистившись от примесей, направляется на компрессорную станцию. Справа — старший машинист станции Ермекбай Жасакбаев.

Фото Д. Карачуна.

Фотохроника ТАСС.

НАВСТРЕЧУ XXIV СЪЕЗДУ КПСС

Трудящиеся готовят трудовые подарки

Пятилетка завершена

Еще одна бригада нашей экспедиции выполнила в сентябре свой пятилетний план. Это бригада Евстигнея Федоровича Липковского.

Первой справилась с заданием, как уже сообщалось, бригада Фаата Закиевича Хафизова, которая пробурила сверх пятилетнего задания уже 12 тысяч метров.

И. ВЫСОЧИНСКИЙ,
начальник планового отдела Мегионской нефтеразведочной экспедиции.

100 тысяч тонн нефти

Такое количество нефти добыл коллектив нашего нефтепромысла в сентябре, перекрыв месячный план на 30 тысяч тонн. Это значит, что соревнование, развернувшееся в коллективе НПУ имени В. И. Ленина, приносит отрадные результаты.

У нас все работают дружно, упорно. Хочется отметить сегодня бригаду старшего оператора Владимира Яковлевича Рудольфа.

Владимир Яковлевич вместе с другим старшим оператором — Иваном Ивановичем Фельком и электросварщиком Иваном Петровичем Лыковым досрочно смонтировали и пустили в эксплуатацию замерную установку «Спутник».

Благодаря пуску новой замерной установки улучшился контроль за режимом работы скважин, упрощена схема обвязки и увеличена производительность групповой замерной установки № 3.

Кроме того, эта бригада успешно подготовила к пуску две новых скважины, выходящих из бурения, построила около четырех тысяч метров выкидного нефтепровода.

Г. МАЛЫШКИН,
заведующий нефтепромыслом № 2.

Самотлор извещает

Новая радостная весть пришла из бригады бурового мастера В. Д. Шидловского Мегионской нефтеразведочной экспедиции. На скважине № 75, которую пробурила эта бригада, а испытала бригада мастера А. А. Никанорова, получен новый фонтан нефти. Суточный дебит ее 250 кубометров.

Нефтяной фонтан (суточный дебит 130 кубометров) дала скважина № 22А, также испытанная бригадой мастера А. А. Никанорова.

С. АЛЕКСЕЕВ.

Мастера хлебопечения

Все нижневартовцы покупают и едят хлеб, испеченный в нашей хлебопекарне, но не все знают, кто же старается, чтобы хлеб этот был высокого качества, вкусным, аппетитным, красивым на вид и чтобы он поступал своевременно и в нужном количестве и ассортименте в продажу.

Настоящими высококвалифицированными мастерами хлебопечения стали Валентина Слободчикова, имеющая четвертый, высший в нашем коллективе, разряд, а также Валентина Петаева, Анна Ильинична Бырганова. Они тоже мастера четвертого разряда.

Хорошо трудится и Галина Самоделкина, подручная работница. Ее квалификация быстро повышается, она уже может исполнять обязанности мастера. Все эти женщины нормы выработки перевыполняют.

Пекарня наша реконструируется, скоро мы расширим ассортимент хлебобулочных изделий, в частности, начнем выпуск батонов.

В. ДУБИНИНА.
заведующая пекарней цеха НПУ.

Награды пропагандистам

На собрании партийного актива большой группе лучших пропагандистов района были вручены ценные подарки и Почетные грамоты райкома партии. Среди награжденных пропагандисты А. П. Чугарина из цеха НПУ имени В. И. Ленина, Л. Н. Белинский из УПТК треста «Мегионгазстрой», В. А. Лаиупчик — СУ-909, О. М. Перегудов из Мегионской нефтеразведочной экспедиции, И. А. Ященко из СМУ-5, Н. А. Гирфанов — нефтепромысел № 2 и другие.

Настойчиво учиться коммунизму

ПЕРВОГО октября во всех партийных и комсомольских организациях района начинаются занятия в системе политического образования. Нынче они будут проходить в обстановке нового трудового и политического подъема советских людей, вызванного подготовкой к XXIV съезду КПСС. С каждым днем все шире размах трудового соревнования в честь предстоящего форума коммунистов. В этом поистине всенародном движении ярко проявляются высокая сознательность людей, их горячее стремление новыми успехами встретить знаменательное событие в жизни партии и народа.

Положительное влияние на учебу коммунистов и беспартийных оказало нынче празднование 100-летия со дня рождения В. И. Ленина. Больше коммунистов района стали самостоятельно изучать труды Владимира Ильича. Увеличилось количество лекций, теоретических семинаров. В районе было создано и работало 75 партийных школ и теоретических семинаров, в которых занималось более 1500 человек. Свыше 600 комсомольцев изучали биографию В. И. Ленина в политических кружках.

В системе партийного образования работало 83 пропагандиста. Многие из них получили хорошую теоретическую подготовку на семинарах, имеют многолетнюю пропагандистскую практику, высшее образование. Немало признанных мастеров идеологической работы, умеющих глубоко и методически правильно объяснить самые сложные разделы теории, доходчиво раскрыть перед слушателями серьезные проблемы.

Большинство первичных партийных организаций с большой ответственностью отнеслись к марксистско-ленинской учебе и успешно закончили год. В партийных организациях СМУ-5, орса НПУ, аэропорта, средних школ Нижневартовской № 1 и Мегионской политической учебе уделялось неослабное внимание. Здесь она всегда сочеталась с решением производственных задач коллектива, с хозяйственными вопросами, с воспитательной работой.

Однако в постановке политического образования коммунистов и комсомольцев имелось немало недостатков и упущений. В ряде школ занятия переносились и срывались из-за плохой посещаемости слушателей, проходили на низком идейно-теоретическом уровне. Недостаточно использовались технические средства и наглядные пособия. Слабо увязывались теоретические обоснования с жизнью коллектива и района.

Недостатки во многом объяснялись тем, что первичные организации слабо контролировали ход занятий, не поднимали ответственности у коммунистов и комсомольцев за состояние учебы. Вопросы политического образования редко выносились на обсуждение бюро и партийных собраний.

Организованно начать новый учебный год в системе политического образования и не допускать срывов занятий — вот первейшая задача. Политическая учеба требует от коммунистов упорства и настойчивости. Необходимо, чтобы каждый слушатель овладел навыками самостоятельной работы над политической книгой, произведениями классиков марксизма-ленинизма. Важно научить людей работать систематически, конспектировать лекцию или рекомендованную литературу.

Нынче политическая учеба комсомольцев начнется повсеместно второго октября Всесоюзным ленинским уроком на тему «Мы делу Ленина и партии верны», посвященным 50-летию выступления В. И. Ленина на III Всероссийском съезде РКСМ с речью «Задачи союзов молодежи». Райкому комсомола необходимо еще раз нацелить свой актив на то, чтобы этот урок прошел во всех комсомольских организациях на высоком, идейно-политическом и теоретическом уровне. Чтобы каждый комсомолец сдал зачет, отчитался в том, как он выполняет задачи, поставленные Владимиром Ильичем перед комсомолом 50 лет назад.

Подготовка к новому учебному году началась в партийных и комсомольских организациях с того момента, когда на собраниях были обсуждены итоги прошлых занятий. Уже тогда слушателями школ были приняты мероприятия, направленные на улучшение учебы в системе политического просвещения.

Итоги занятий коммунистов были обсуждены на бюро райкома КПСС, определены задачи партийных организаций на 1970—1971 учебный год. Недавно более 20 пропагандистов района побывали на пятидневном семинаре в Ханты-Мансийске. 23 сентября состоялось собрание районного партийного актива, которое обсудило задачи партийных организаций по повышению идейно-теоретического и общеобразовательного уровня коммунистов и беспартийных в новом 1970—71 учебном году.

Все это будет способствовать дальнейшему совершенствованию системы партийного образования, повышению уровня идейной закалки коммунистов и беспартийного актива.

От партийных и комсомольских организаций требуется неослабный постоянный контроль за работой политических школ, за организованным началом занятий в системе политобразования. Надо добиться, чтобы каждый коммунист, комсомолец повышал свой идейно-политический уровень.

СОБРАНИЕ партийного актива

В клубе имени 50-летия ВЛКСМ состоялось собрание районного партийного актива. С докладом «О задачах партийных организаций по повышению идейно-теоретического и общеобразовательного уровня коммунистов и беспартийных в новом 1970—1971 учебном году» выступил секретарь райкома КПСС С. Д. Великопольский. В работе актива приняли участие секретари партийных и комсомольских организаций, пропагандисты, председатели профсоюзных комитетов, руководители хозяйств.

В прениях выступили пропагандист школы основ марксизма-ленинизма при УПТК Л. Н. Белинский, секретарь партийной организации СУ-13 В. Ф. Сидоренко, председатель группового комитета профсоюза НПУ П. И. Баранников, секретарь райкома ВЛКСМ Р. В. Литвинова, пропагандист начальной политшколы, заведующий районо А. П. Кауртаев и другие.

Возрождение комсомольского штаба

После некоторого перерыва в районе вновь создан штаб Всесоюзной ударной комсомольской стройки. Недавно состоялось организационное заседание. Членами штаба утверждены лучшие молодые специалисты, активные коммунисты и комсомольцы. Среди них З. Ахмадишин из Мегионской конторы бурения. В. Лакупчик из СУ-909, В. Литваков из НПУ, Т. Осипова из СМУ-5, С. Киндрат из треста «Мегионгазстрой» и другие. Всего 16 человек.

При штабе организовано девять отделов, которые станут осуществлять основные направления в работе Всесоюзной ударной стройки: техническая учеба молодежи, комсомольско-молодежные коллективы и соревнование среди них, советы молодых специалистов и проведение научно-технических конференций, очно-заочное обучение, УКП, подготовка в вузы и т. д. За каждым отделом закреплены ответственные.

Многие члены штаба высказали предложения по оживлению деятельности штаба, указывали, на что сейчас в первую очередь следует обратить внимание. Утвержден план работы штаба на четвертый квартал 1970 года.

В работе организационного заседания штаба приняли участие второй секретарь райкома КПСС Н. Я. Токарев, первый секретарь райкома ВЛКСМ В. Тимофеев, представитель штаба ЦК ВЛКСМ М. Тунев.

Штаб создан. Предстоит большая, кропотливая работа членов штаба Всесоюзной ударной комсомольской стройки совместно с руководителями предприятий и организаций, комсомольским активом, со всеми жителями нашего района.

К. ЗАМАЛЕТДИНОВ,
начальник штаба Всесоюзной ударной комсомольской стройки района.

Служить примером в коллективе

С БОЛЬШИМ воодушевлением встретили коммунисты, все советские люди весть о созыве очередного XXIV съезда КПСС. Трудящиеся повсюду готовятся встретить это величайшее событие новыми трудовыми успехами в коммунистическом строительстве. Особое значение имеет сейчас личный пример коммунистов в социалистическом соревновании. «Не только призывать, а идти впереди и вести за собой весь коллектив — вот наша задача», — говорили коммунисты Ларьякской территориальной партийной организации на отчетно-выборном собрании.

Ларьякская территориальная партийная организация улучшила за отчетный период организационную и массово-политическую работу. Планово проводились собрания, повысилась ответственность коммунистов за выполнение партийных поручений и принимаемых решений. Активно принимают участие в осуществлении обсуждаемых вопросов В. Ф. Смолина, Н. К. Зайцев, В. А. Жилин, А. К. Рубцов и другие.

Из шестнадцати коммунистов, состоящих на учете в парторганизации, десять учатся в школе основ марксизма-ленинизма, пять членов КПСС занимаются самостоятельно. Хочется отметить, что они аккуратно посещают занятия, активно на них выступают.

В начале года восемь коммунистов утверждены агитаторами и пять агитаторов были из числа комсомольцев. Все они закреплены за отдельными организациями и десятидворками. В коллективах сельской больницы, отделения госбанка, детском садике регулярно проводятся политинформации. Партийное бюро направляло деятельность агитаторов. По плану проводились беседы и лекции в рабочих коллективах и Доме культуры.

Раньше в Ларьяке существовало несколько малочисленных комсомольских организаций. Райком комсомола и партийная организация решили объединить их в одну территориальную, рекомендовав секретарем комитета Т. Л. Заболотину. Через некоторое время ее отчет заслушали на заседании бюро парторганизации. Коммунисты сделали ей серьезное замечание, помогли советом. После этого работа комсомольской организации улучшилась. Однако справедливо заметить, что за последнее время бюро парторганизации ослабило контроль за работой комсомола.

Заботой о том, чтобы встретить съезд партии достойно новыми успехами в труде и общественной жизни, и были проникнуты выступления коммунистов на собрании. Они решили и дальше поднимать уровень организационно-партийной и массово-политической работы, служить примером для беспартийных в своих коллективах.

За отчетный период на партийных собраниях были заслушаны отчеты коммунистов С. Ф. Зайцева, С. Б. Кайгородова, Н. Г. Тюльканова. Решено и впредь следовать этой хорошей традиции.

Коммунисты выбрали новых членов партийного бюро. Секретарем парторганизации вновь избран А. С. Каткалев.

В. АФАНАСЬЕВ,
инструктор орготдела райкома КПСС.

Под руководством парбюро немалую работу по воспитанию трудящихся проводят профсоюзные организации Ларьяка. В результате в рабочих коллективах почти отсутствуют нарушения трудовой и государственной дисциплины.



Саша Уваров (на снимке) — выпускник Черемновской средней школы на Алтае. В этом году вместе с аттестатом зрелости получил удостоверение тракториста. Он организовал звено из четырех человек, своих бывших одноклассников, и остался работать в совхозе «Стуковский», где родился и вырос. Над молодыми механизаторами шефствуют опытные. Ребята возят на тракторных прицепах зерно, кукурузный силос, выполняют другие транспортные работы.

Саша Уваров — инициатор движения в Павловском районе за создание механизаторских звеньев из выпускников школ. У него уже немало последователей.

Фото Е. Логвинова.
Фотохроника ТАСС.

Индустриальная база животноводства

Коллектив Харьковского областного объединения «Сельхозтехника» внедрил индустриальные методы комплексной механизации животноводческих и птицеводческих ферм. Прежде в колхозы и совхозы поступали разрозненные узлы машин и механизмов. Монтировались они, как правило, силами механизаторов хозяйств. Теперь на договорных началах организации «Сельхозтехники» доставляют, монтируют и доводят до проектной мощности целые комплексы оборудования, рассчитанные на содержание 800—1000 голов крупного рогатого скота, 6—12 тысяч свиней, 15—20 тысяч голов птицы.

На июльском Пленуме ЦК КПСС отмечалось, что «Сельхозтехника» могла бы создать специальную службу, которая по договорам с хозяйствами принимала бы на себя все заботы не только по комплектованию животноводческих ферм оборудованием и его монтажу, но и по освоению и доведению их до проектной мощности.

— Такая служба уже создана в «Укрсельхозтехнике», — сказал председатель этого объединения Н. П. Момотенко.— Объединение включает в себя базы комплектации, специализированные мастерские по изготовлению нестандартного оборудования и другие подразделения. Все это дало возможность коренным образом улучшить снабжение монтажных бригад, увеличить объемы работ.

Как известно, в предстоящей пятилетке намечается широкое внедрение промышленных методов производства мяса. Правительство Украины приняло решение о строительстве 200 крупных животноводческих комплексов по откорму крупного рогатого скота и свиней на промышленной основе и около 250 комплексов по производству мяса птицы.

Для выполнения намеченной программы ускоренными темпами в системе «Укрсельхозтехника» и создана специализированная служба «Спецсельхозмонтаж». В ней действует 13 специализированных трестов и 12 механизированных передвижных колонн.

Киев.

В. КОЛОМИЕЦ,
корр. ТАСС.



Несколько десятков новых школ Алтая впервые распахнули свои двери в наступившем учебном году. Одна из них — в селе Черемное Павловского района. Ребята занимаются в трехэтажном здании, где оборудованы кабинеты физики, химии, биологии, математики, русского языка и литературы, пения и музыки, рисования и домоводства, истории, иностранного языка. Есть здесь спортивный и актовый залы, библиотека.

НА СНИМКЕ: учительница начальных классов Вера Михайловна Подлесных с ребятами в новой школе.

Фото Е. Логвинова. Фотохроника ТАСС.

Едут новоселы

СО ВСЕХ концов нашей страны едут в Нижневартовский люди. Недавно прибыла группа рабочих с Украины, из города Донецка.

Мы обратились к секретарю комитета комсомола треста «Мегионгазстрой» Е. ЖУРАВЛЕВОЙ с просьбой рассказать нам о том, каким образом попали к нам южане, как работают и живут.

Е. Журавлева:

— У нас остро ощущается недостаток в рабочих, имеющих строительные специальности. Поэтому нынешним летом вместе с секретарем партийной организации СУ-13 В. Ф. Сидоренко мы побывали в Донецке, где нет такого «голода» с квалифицированными кадрами. Мы рассчитывали побывать на предприятиях, рассказать рабочим о нашем поселке, о стройке, об освоении «жемчужины Сибири» — Самотлора. Об этом же собирались написать в местную газету. Надеялись, что строители Донецка откликнутся на этот призыв, и у нас будет возможность выбора. На деле все получилось не так. Руководящие товарищи запретили посещение предприятий, наложили «вето» на статью в газете. Объяснили просто: «Но к вам же пол-области убежит!».

Рабочие сами узнавали о нашем приезде, приходили, расспрашивали. Семьдесят восемь человек изъявили желание работать в нашем поселке. Пятьдесят три из них уже приехали. В основном это молодежь девятнадцати — двадцати пяти лет. Большинство комсомольцев, приехавших по комсомольским путевкам. Только процентов тридцать из всех специалисты-строители. Они уже приступили к работе. Вот, например, бригада штукатуров-маляров полностью сформирована из девушек, приехавших из Донецка. Сейчас эта бригада успешно трудится на отделке нового здания районного комитета партии. Те из новоприбывших, что приехали в Нижневартовский без строительной профессии, у нас получили широкую возможность учиться. Вначале они были подсобными рабочими, а теперь девушки занимаются в учкомбинате, получают хорошую стипендию и через несколько месяцев станут штукатурами-малярами. Для парней на днях будет также организована учебная группа, и они смогут стать плотниками, каменщиками. Почти все ребята и девушки пошли учиться в 9—10—11 классы вечерней школы.

Сразу по приезде были некоторые неполадки с жильем. Это у нас тоже больной вопрос.

Девчатам пришлось некоторое время жить в красном уголке одного из общежитий, но организационный период закончен, и в данный момент каждый из приехавших обеспечен работой, жильем, всем выплачены подъемные и суточные, предоставлена возможность повышать квалификацию и общеобразовательный уровень.

27 сентября — День машиностроителя

...подъем производительности труда требует, прежде всего, обеспечения материальной основы крупной индустрии: развития производства топлива, железа, машиностроения, химической промышленности.

В. И. ЛЕНИН.

СОЗДАТЕЛИ новой техники

Пятый раз в этом году наша страна отмечает День машиностроителя — праздник создателей новой техники, токарей и кузнецов, наладчиков и сборщиков, конструкторов и ученых. В. И. Ленин неоднократно указывал на важность применения машин и машинной техники для развития социалистической экономики.

Коммунистическая партия и Советское правительство, осуществляя программу индустриализации страны, придавали решающее значение развитию отечественного машиностроения — сердцевины индустрии. В результате выполнения заданий пятилеток наша страна из страны, ввозящей машины, превратилась в страну, производящую машины.

За эти годы советское машиностроение обогатилось крупнейшими заводами различного профиля, стало многоотраслевым и наиболее передовым в мире, оснащенным современным оборудованием, располагающим квалифицированными кадрами рабочих и специалистов. Атомные реакторы и космическая техника, крупнейшие турбины и оборудование для металлургической и горнодобывающей промышленности, тракторы и сельскохозяйственные машины, локомотивы и электровозы, самолеты и экскаваторы — все это производят машиностроительные заводы Советского Союза. Трудом советских машиностроителей для всех отраслей народного хозяйства создаются тысячи типов новейших, современных машин и аппаратов, разработаны сложнейшие автоматические линии, сконструированы различные станки с программным управлением. Выполняя план текущей пятилетки, машиностроители осваивают производство новых, более производительных, экономичных машин, менее металлоемких, с крупными единичными мощностями, повышенной точности и надежности.

Машиностроители проявляют высокую творческую активность в решении задач, поставленных декабрьским (1969 г.) Пленумом ЦК КПСС по использованию резервов и ускорению темпов технического прогресса. Свой праздник советские машиностроители встречают новыми достижениями в социалистическом соревновании за досрочное выполнение пятилетнего плана к 7 ноября 1970 года.



ГРУЗИНСКАЯ ССР. Коллектив Тбилисского станкостроительного завода имени Кирова настойчиво борется за повышение эффективности производства. Только в завершающем году пятилетки в цехах предприятия будет осуществлено 50 различных мероприятий, предусмотренных планами НОТ.

Выпуская сложные станки — автоматы и полуавтоматы, кировцы с каждым годом повышают производительность труда, успешно экономят сырье и материалы.

Немалый вклад в совершенствование технологического процесса выпуска станков вносят рационализаторы. С начала года в цехах внедрено в производство 125 рационализаторских предложений и три изобретения, а всего с начала пятилетки осуществлено 660 новшеств. Это позволило сэкономить 213 тысяч рублей государственных средств.

Включившись в соревнование за достойную встречу XXIV съезда КПСС, станкостроители наращивают темпы производства. За 8 месяцев ими уже выпущено сверх плана 40 токарных станков. Взяв на себя повышенные обязательства, кировцы решили дать сверх годового задания продукции на 220 тысяч рублей.

НА СНИМКЕ: передовые рационализаторы (слева направо) заслуженный рационализатор республики расточник-инструментальщик Павел Зубрицкий, инженер-технолог Зураб Раминашвили и заслуженный рационализатор Грузинской ССР фрезеровщик Сергей Назариков.

Фото В. Моргунова. Фотохроника ТАСС.

● СЕЛЬСКАЯ НОВЬ

Микроклимат под крышей

Все больше животноводческих помещений и птицеферм отапливается зимой с помощью теплогенераторов конструкции Всесоюзного научно-исследовательского института электрификации сельского хозяйства. Недавно сотрудники института совместно с Институтом высоких температур АН СССР разработали новую модель автоматизированного теплогенератора. На одном из московских предприятий началось серийное изготовление аппарата. До конца года будут выпущены первые несколько тысяч изделий.

— Уже три года в совхозе «10 лет Октября» Московской области работает несколько наших теплогенераторов, — рассказывает старший научный сотрудник института Д. Мурусидзе. — Каждый агрегат обогревает помещение, где содержится сто свиноматок, а в результате минувшей зимой от каждого опороса совхоз получил дополнительный доход 4 930 рублей. Откуда такая прибыль? Во-первых, средний отъемный вес поросят составил 16,9 килограмма — это на 3,8 килограмма больше, чем у поросят, которые содержались в неотапливаемых помещениях. Во-вторых, не было ни одного случая падежа животных. Вот что такое микроклимат, создаваемый с помощью теплогенератора.

По просьбе тружеников сел мы конструируем и более крупные установки. Уже изготовлены образцы агрегатов, вырабатывающих двести тысяч килокалорий в час. Каждый из них рассчитан для обогрева помещения на две тысячи голов. Несколько таких установок проходят промышленные испытания в совхозах Подмосковья.

На Новолядьевской откормочной базе Тамбовской области будет установлен экспериментальный образец самого мощного теплогенератора на полмиллиона килокалорий. Один такой агрегат и состоянии отапливать животноводческий комплекс на три тысячи голов крупного рогатого скота.

Практика показала, что работающие на жидком топливе теплогенераторы значительно экономичнее и удобнее в эксплуатации, чем все другие системы, применяющиеся для обогрева животноводческих помещений. Сотрудники института работают сейчас над дальнейшим совершенствованием конструкций агрегатов и повышением их надежности в эксплуатации.

Москва.

Р. АХМЕТОВ,
корр. ТАСС.



На полях Оренбургской области действует хорошо налаженный конвейер. Сразу после обмолота пшеницы механизаторы сгребают солому и пашут зябь. Это дает ощутимую прибавку урожая.

НА СНИМКЕ: более 80 гектаров зяби вспахивают за смену трактористы бригады № 2 колхоза имени XXII партсъезда.

Фото Н. Кузнецова.
Фотохроника ТАСС.

Спорится работа в новом цехе

В. АШЕТ, рабкор

КОГДА вы идете на промышленную базу Нижневартовского минуя новый крупнопанельный дом и небольшой лесок, то не сможете не заметить длинное производственное здание со множеством больших окон. Оно сразу бросится в глаза.

Не могу не заметить, разумеется, такое здание и тем более не зайти в него и я, рабкор.

В этом новом здании разместился цех ремонтно-механических мастерских НПУ имени В. И. Ленина. Хорошо здесь: светло, просторно, уютно, зимой будет тепло. Люди работают легко и быстро. По всему видать, нравится им тут.

Вот на бетонной площадке, специально приспособленной для сварочных работ, вдохновенно «колдует» над металлом электросварщик пятого, высшего в РММ, разряда ударник коммунистического труда Альберт Денисович Тамбовцев.

Рядом, не уступая в ловкости Альберту Денисовичу, орудует своим инструментом Игорь Костоусов. Тоже сварщик и тоже пятого разряда.

Под рукой у них удобные стеллажи с кусками металла разного размера и свойства.

Тамбовцев с Костоусовым дружно, плечо к плечу, работают вот уже пятый год. Это хорошие товарищи, высококвалифицированные, дисциплинированные рабочие. Пример можно брать и с того и с другого. До этого они работали в плохих условиях, в сырости, холоде, но не испугались, как некоторые, трудностей, не сбежали на другие предприятия за большими деньгами, остались верны своему долгу, коллективу. Детали, сваренные золотыми руками этих людей, надежно служат на промыслах, в цехе капитального ремонта скважин и в других цехах НПУ.

Администрация, комитет профсоюза, соблюдая справедливейшее советское трудовое законодательство, предоставляют им, как и всем передовикам производства, в первую очередь право на льготы и преимущества в области социально-культурного и жилищно-бытового обслуживания. Вот, к примеру, Игорь Костоусов попросил отпуск летом, в лучшее для него время, дали. Дали, несмотря на то, что в этот момент было много заказов на сварочные работы. И правильно здесь поступают, пусть летуны и рвачи завидуют нашим лучшим людям, а все остальные равняются на передовиков.

Прошлым летом попросился сюда сварщиком один товарищ. Поработал три месяца, показалось трудновато ему, а заработков он желал больших. И сбежал.

Иду дальше по длинному просторному цеху. Мне, рабочему человеку, приятно видеть, как ровными рядами выстроились станки: токарные, фрезерные, сверлильные. Гудят станки.

Вон там берет для обработки заготовку токарь Илья Дмитриевич Махнин. Уважаемый товарищ. Коммунист. Пользуется авторитетом как профсоюзный активист: несколько лет подряд избирают его в цеховой комитет.

Приходили новые люди в цех, уходили, а Махнин оставался на месте. Все ответственные задания поручают ему, Илье Дмитриевичу. Знают: не подведет, сделает на совесть, никогда не запятнает свою рабочую честь. Ремонтники смело опускают в скважину насосно-компрессорные трубы, если переводники к ним, патрубки вышли из-под резца Ильи Дмитриевича. Сделанная им резьба, другие его работы не уступят заводским. По вине этого добросовестного токаря не случалось аварий и не может их быть. На любом станке, установленном в этом цехе, умеет отлично работать Илья Дмитриевич. Вот это мастер!

Останавливаюсь против строгального станка. Над ним склонился молодой парень. Он весь — внимание: не испортить бы заготовку. Лицо юноши знакомо. Да ведь это же Володя Инюшев. Недавно вернулся из армии — и сразу в цех. Здороваемся. Поговорить бы, да некогда. Пусть работает солдат, пусть занимается своим любимым делом.

...Совсем молодым пареньком пришел Володя сюда. Не сюда, конечно, а в старый цех. Выучился на токаря, получил разряд. Прошел закалку в этом коллективе. И все — благодаря Илье Дмитриевичу.

Замечу, что в армии Володя был примерным бойцом. А дружок его Петя Белослудцев все еще служит. Петя тоже воспитанник этого коллектива, хорошие письма пишет он своим друзьям, обещает вернуться к своему станку. Петя перед уходом в армию стал уже квалифицированным слесарем-разметчиком.

Много замечательных людей работает здесь, да разве обо всех напишешь в коротеньком газетном материале. Об этих людях надо рассказывать в больших очерках, однако для одного человека надо отыскать еще несколько добрых слов.

...В РММ часто менялись начальники, дела шли не блестяще. Но вот к руководству пришел молодой коммунист Владимир Павлов. Заметно укрепилась трудовая дисциплина, администрация, партийная, профсоюзная организации объявили беспощадный бой каждому, кто пьянствовал, нарушал трудовую дисциплину. Люди подтянулись, отказались от дурных привычек. Правда, не все. Долго возились с Борисом П. Не понял Борис, что суровые требования товарищей — это забота о нем. Продолжал пить, опаздывал на работу. Пришлось расстаться с неисправимым забулдыгой.

Молодой начальник внимателен, чуток, но все знают, что если кто-либо нарушит трудовую дисциплину, будет строго наказан. Спуску не будет никому. И это отлично!

Пусть в новом цехе не будет даже единичных случаев минутного опоздания на работу, пусть труд каждого станет высокопроизводительным и радостным. Условия для этого здесь созданы.

Наш календарь



МОСКВА. 28 сентября исполняется 70 лет народному художнику СССР Борису Ефимову.

Первые карикатуры молодого художника-сатирика появились в 1919 году в газете «Красная Армия». В своих рисунках юный Борис Ефимов высмеивал белогвардейцев и иноземных интервентов. В 1922 году его сатирические рисунки были опубликованы на страницах газет «Правда» и «Известия».

Свыше пятидесяти лет рисунки народного художника разоблачают и высмеивают врагов Советского Союза. Борис Ефимович Ефимов — один из самых популярных художников-сатириков нашей страны, его труд отмечен высокими правительственными наградами. Он дважды удостоен Государственной премии.

Свой творческий труд Борис Ефимович сочетает с большой общественной деятельностью. Он член правления Союза художников СССР и Союза художников РСФСР.

НА СНИМКАХ: Борис Ефимович Ефимов за работой; справа—рисунок Б. Е. Ефимова «Американские «кочки опоры» в Южном Вьетнаме» (1965 г.).

Фото Н. Ситникова. Фотохроника ТАСС.

СОБИРАЙТЕ ЛЕКАРСТВЕННЫЕ РАСТЕНИЯ!

Часто на растущих березах, иногда и на ольхе, образуются твердые, сверху черные как бы смолистые наросты с многочисленными бугорками и трещинами. Эти наросты, называемые «чагой», способны расти, питаясь соками живой березы, и достигать размеров от кулака до размеров крупного арбуза. Наросты плотно врастают через кору в древесину, вызывая внутри дерева глубокую гниль. Причиной образования чаги является заражение березы микроскопическим паразитным грибком, который, разрушая древесину на поверхности коры, образует наросты разной формы — то округлой, то продолговатой. Форма наростов чаги зависит от характера механических повреждений дерева, через которое проникает заражение. Зимой при образовании на березе продольных трещин (морозобоин) наросты чаги имеют вытянутую веретенообразную форму. При заломе или зарубке у ствола дерева крупных сучьев образующаяся чага имеет шарообразный вид.

Нужно хорошо помнить, что чага встречается только на живых деревьях и растет на них по нескольку лет, увеличиваясь все время в размере, на мертвых деревьях — сухостое, валежнике, старых пнях — образуются разные виды трутовиков, совершенно бесполезные и непригодные к переработке. Трутовики, в противоположность чаге, имеют правильную форму копытообразную, часто с ровными годичными слоями.

Таким образом, искать и собирать чагу нужно только среди растущего березняка. Состав чаги мало изменяется по временам года, поэтому заготовлять чагу можно круглый год. Особенно заметны черные наросты чаги зимой. Тогда собирать и вывозить ее из леса легче. Техника сбора чаги очень проста: топором или прочной литой тяпкой нарост сбивается под самый корень. Тут же, на месте, от сбитого нароста топором или ножом отделяется и выбрасывается рыхлая желтая или светло-коричневая часть, негодная для переработки.

Для сдачи в переработку годится только плотная, твердая темно-коричневая часть чаги, очищенная от щепы, бересты и рыхлого участка. Заготовленный материал рубится дома сечкой на куски в 4—6 сантиметров в поперечнике. Такая рубка необходима для ускорения сушки чаги, так как цельный нарост сохнет очень долго и может портиться при сушке.

Сушка материала, рубленного зимой, ведется на русской печке, на подостланной бумаге или соломе. Сушить летом можно под навесом или в сараях, на настилах из досок, на жердях.

При хранении сухой материал надо беречь от дождя и подмокания, так как отсыревшая чага плесневеет и на пунктах не принимается. Первым сортом считается темно-коричневый, плотный в изломе, ровной резки материал. Ногтем он едва царапается. На отдельных кусках сохраняется черная как бы смолистая морщинистая пленка. Второй сорт чаги тот, где вместе с плотной темно-коричневой частью нароста содержится 25—30 процентов более мягкой красновато-коричневой, соскабливаемой ногтем массы. Желтая или коричневая, легко ломающаяся пальцами часть чаги непригодна к приемке.

Нижневартовская аптека принимает следующее лекарственное сырье в неограниченном количестве: гриб чага, лист брусники, плоды рябины, ягоды черники и черемухи, березовые почки.

Т. ЗАПАДНОВА,
управляющая аптекой № 58.

● *ЛЮБИТЕЛЯМ КНИГИ*

НОВЫЙ КНИЖНЫЙ МАГАЗИН

В районном центре немало любителей литературы. Однако до последнего времени они довольствовались лишь теми изданиями, которые мог им предложить единственный в поселке магазин, торгующий книгой. А спрос на нее явно превышал предложение.

Теперь дело иное. В понедельник, 28 сентября, в Нижневартовском распахнет двери еще один книжный магазин. Покупатели смогут приобрести здесь разнообразную художественную, политическую и специальную литературу, канцелярские принадлежности.

И хотя новый магазин временно разместился в помещении клуба «Юбилейный», он, надо полагать, станет постоянно привлекать внимание книголюбов: его полки будут пополняться новой литературой непосредственно с базы Тюменского облкниготорга.



От долгов не убежишь!

Вдоль по Пионерской — есть такая улица в Нижневартовском — шли он и она. Он — грузчик орса НПУ Юрий Белозеров, она — Тамара Неугодникова, работница этого же предприятия.

Шли они, шли как обычно ходят честные, уважаемые и уважающие себя люди и вдруг... Вдруг Тамара круто свернула направо и пустилась наутек. Да так прытко, что только пятки засверкали. А Юрий припустил налево и бежал, бедный, долго-долго. Бежал, как сказал в свое время М. Ю. Лермонтов, быстрее лани, быстрей, чем заяц от орла.

Орлы над Нижневартовском не видно, чтоб кружились. Может, забредший в поселок медведь так пугнул Тамару с Юрием? Нет, не медведь и не орел сделали их первоклассными бегунами. Убегали они... от долгов. Неугодникова задолжала жилищно-коммунальной конторе НПУ за квартиру 124 рубля 54 копейки. Белозеров отстал: 57 рублей 25 копеек на его совести. Должок за этими людьми еще с прошлого года тянется. Увидели они кого-то из работников ЖЕК, вспомнили, что давненько не платили за квартиру, — драпанули на всю катушку.

Скоро зима. Валентина Заровнятных, комендант СМУ-5, ходит, говорят, сейчас по магазинам, выбирает себе обувь полегче да пальто покороче, чтоб это от долгов-то бегать поэффективнее. Она ведь тоже не рассчитывается своевременно за квартиру.

Придется бегать, — да еще как! — трактористу СМУ-5 Михаилу Оборкину: его долг за квартплату все растет и растет. Растет с февраля этого года. Если Оборкин не купит себе облегченной одежды, то пусть выходит на улицу в трусах и майке. И тогда... попробуйте-ка его догнать!

С Оборкиным дело обстоит проще, а вот что порекомендовать Елизавете Никифоровне Гвоздилиной? Все осложняется тем, что Елизавета Никифоровна пенсионерка. О трусах тут и речи не может быть. А не лучше ли дать ей такой, самый лучший и верный, совет: пойти в ЖКК, извиниться, разумеется, и заплатить долг.

Кстати, этот совет весьма будет полезен не только пенсионерке, но и Алексею Добровольскому — инженеру НПУ, и Геннадию Шаламову, Абдрашиту Каримову, Юрию Репкину, Ивану Тарахкало — работникам АТК. Геннадию Шитикову (контора бурения), Алевтине Фоминой (УПТК), Елене Молдановой, Маргарите Начмитдиновой (районо), Анатолию Грекову (клуб «Юбилейный»), Алексею Акулову (МУ-6), Тамаре Кадыриной (отдел культуры), Людмиле Шумиловой (поликлиника).

Касьян СКРЕБОК.

Уголок юмора

По Бродвею следует погребальная процессия. Кто-то спрашивает: кого хоронят?

— Джима, актера.

— Разве он умер?

— Очевидно, если только это не репетиция.

*

Мать путает маленького мальчика:

— Если будешь плакать и не слушаться меня, я обменяю тебя на другого, хорошего ребенка.

— Из этого ничего не выйдет! — ответил мальчик.

— Почему?

— Где ты найдешь такого дурака, который обменяет хорошего ребенка на плохого.

*

Мышь возвращается в норку вся исцарапанная, с разорванным ухом:

— Ну кто из вас не верил, что черные кошки приносят несчастье?

*

Двое мужчин беседуют о своих женах.

— Моя жена постоянно говорит мне о своем бывшем муже.

— А моя о будущем.

*

Молодая женщина приходит в кондитерскую и говорит:

— Нет ли у вас торта, который немного подгорел с одной стороны? Я хочу, чтобы муж подумал, будто я испекла его сама.

*

Пабло Сарасате, узнав, что один критик назвал его гением, покачал головой и сказал: «В течение 37 лет я упражнялся в игре на скрипке не менее 20 часов в день. А теперь этот человек называет меня гением!».

*

Однажды Брамс аккомпанировал виолончелисту и нарочно играл слишком громко, чтобы заглушить его плохую игру. Виолончелист остался недоволен.

— Вы так громко играли, что я сам себя не слышал.

— Счастливец! — ответил композитор.

Редактор В. КОРЧЕМКИН.

ПОДПИСЫВАЙТЕСЬ— —на газеты и журналы на 1971 год!

Товарищи! Первого сентября 1970 года открылся прием подписки на периодические издания газет и журналов на 1971 год.

Подписка заканчивается 25 ноября 1970 года. Подписка на зарубежные журналы заканчивается 1 ноября 1970 года.

Если вы хотите знать, чем живет наш район, необходимо иметь в каждой семье газету «Ленинское знамя». Стоимость подписки на районную газету на год — три руб. 12 коп., на 6 месяцев — один руб. 56 коп.

Подписка принимается во всех отделениях связи, в отделении агентства «Союзпечать», в организациях—общественными распространителями.

НАШ АДРЕС И ТЕЛЕФОНЫ: Рабочий поселок **НИЖНЕВАРТОВСКИЙ**, улица Пионерская, 6 **ТЕЛЕФОНЫ:** редактора — 0-98, зам. редактора — 0-85, промышленного отдела — 0-85 (2 звонка), ответственного секретаря и отдела писем — 0-87, типографии — 0-87 (2 звонка).

Нижневартовская типография управления по печати Тюменского облисполкома

Пролетарии всех стран, соединяйтесь!

ЛЕНИНСКОЕ ЗНАМЯ

ОРГАН НИЖНЕВАРТОВСКОГО РАЙОННОГО КОМИТЕТА КПСС И РАЙОННОГО СОВЕТА ДЕПУТАТОВ ТРУДЯЩИХСЯ ТЮМЕНСКОЙ ОБЛАСТИ

Год издания 30-й
117 (2787)
ВТОРНИК
29
СЕНТЯБРЯ
1970 г.
Цена 2 коп.

ТОВАРЫ—В ГЛУБИНКУ

Прибытие торгового катера или самоходки в отдаленный населенный пункт — целое событие. Это значит, что в магазине появятся новые товары, и покупатель может выбрать приглянувшуюся ему вещь.

Как же потребительская кооперация организует нынче завоз товаров?

Полностью обеспечен всем необходимым магазин далекого Колек-Егана. Успешно справился со своей задачей коллектив Ларьянского розничного торгового предприятия, возглавляемый Клавдией Дмитриевной Бутановой.

Не мало прилагают усилий к тому, чтобы без задержек принять грузы, обработать их и затем отправить по району заведующие складами в Нижневартовском Анатолий Давыдович Гарбуз и Надежда Тимофеевна Чуча. День и ночь бороздят воды Оби и Вах грузовые теплоходы ГТ-76 и ГТ-5, где капитанами Григорий Ситников и Борис Созонов.

В отдаленных национальных селениях в этом году стал более богатым выбор как промышленных, так и продовольственных товаров.

И все-таки завоз товаров по системе потребительской кооперации, в основном обслуживающей отдаленные уголки нашего района, оставляет желать много лучшего. Если промышленные товары почти все уже на месте, то значительная часть продовольствия все еще находится в пути. В деревню Сосновый бор поступило лишь 56,3 всех запланированных грузов. Ждут пополнения торговые точки Корлинов, Пуг-Юга, Чехломея и Охтеурья. В Охтеурье, например, до сих пор не хватает до плана 25 тонн муки, 10 тонн соли, большого количества мясных консервов. Директор Охтеурского розничного предприятия В. Ф. Шевченко мало проявляет заботы о покупателях, спрос которых может остаться неудовлетворенным. В. Ф. Шевченко вызывали на заседание правления Нижневартовского райрыбкоопа, где ему сделали серьезное внушение, однако дела в Охтеурском торговом предприятии по-прежнему идут неважно.

Ослабили свои усилия под конец навигации работники флота райрыбкоопа. То на одном судне случится поломка, то на другом, а в результате — простои.

Простои судов и на базах происходят еще и потому, что районный рыбкооп получил от поставщиков товаров на 2250 тысяч рублей, а надо более чем на четыре миллиона рублей. Остальные товары либо в пути в наш район, либо еще не отгружены. Далеко не полностью удовлетворены заявки на муку, печенье, масло, овощные и мясные консервы, на вино-водочные изделия. Правлению облрыболовпотребсоюза следует принять необходимые меры к тому, чтобы все грузы, предназначенные для нашего района, поступили в начале октября. Доставлять их воздушным транспортом будет слишком дорого.

До конца навигации остались считанные дни. Долг правления райрыбкоопа (председатель А. Е. Виснунов), товароведов, базистов, грузчиков, речников, всех торговых работников — обеспечить каждый магазин товарами в полном ассортименте.

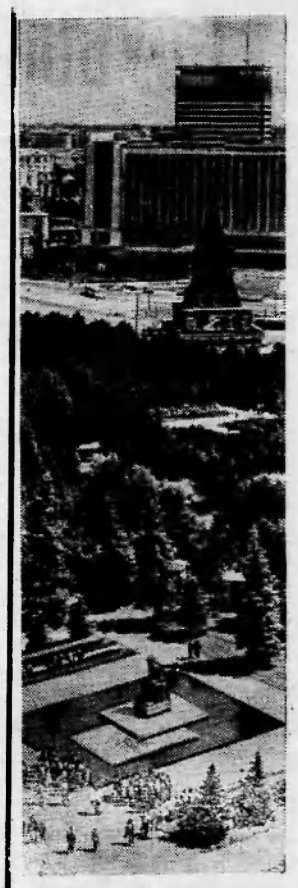

МОСКВА. Уголок Ивановской площади в Кремле, где установлен памятник В. И. Ленину. На втором плане здание гостиницы «Россия».

Фото Л. Портера.
Фотохроника ТАСС.

НАВСТРЕЧУ XXIV СЪЕЗДУ КПСС

От успеха к успеху

Водители, автокрановщики, трактористы Ватинской автотракторной конторы треста «Сургутбурнефть» добиваются все новых и новых успехов. Сентябрьский план они выполнили на 120 процентов. И не только сентябрьский. Завершены уже годовой и пятилетний планы.

Успехи достигнуты в борьбе за экономию и бережливость, себестоимость 10 приведенных километров снижена на четыре процента. В этом году внедрено девять рационализаторских предложений, сумма экономии от которых составляет более шести тысяч рублей.

Вклад в общее дело внесли водители член КПСС Николай Гредусов, Александр Секокренко, Анатолий Бойков, тракторист Виктор Чиликин, крановщик Василий Филиппский, Юрий Матвеичев, Николай Дудников и бульдозерист секретарь комсомольской организации молодой коммунист Виктор Трушин.

А. ДМИТРИЕВ.

ВЫПОЛНЕН ГОДОВОЙ

Коллектив строительно-монтажного управления № 5 треста «Тюменьнефтепромстрой» выполнил годовой план по генеральному подряду. Много объектов вступило в строй в нынешнем году. Только в сентябре построены здание Дома быта, детский сад гостиница, овощехранилище.

Тон в соревновании за достойную встречу XXIV съезда КПСС задают бригады, руководят которыми Владимир Иванович Городажов, Петр Степанович Васильев, Светлана Божко и другие.

В. ТКАЧ,
начальник отдела труда.

Закачка воды в пласт

В начале сентября дело в цехе поддержания пластового давления Нижневартовского НПУ не ладилось, закачка воды в пласт составляла 60—65 процентов к плану. Это, конечно, никого не могло удовлетворить. Решено было отремонтировать агрегаты, привести их в порядок.

Сейчас коллектив цеха неплохо справляется с возложенными на него задачами. Закачка воды в пласт идет в пределах нормы.

На Самотлоре хорошо работают начальник участка Анатолий Иванович Щербина, старшие на КНС-1 и КНС-2 Николай Егорович Чирьев и Николай Залогов. На Мегионском месторождении добросовестно трудятся мастер Ронат Ибрагимович Султанов, старшие на КНС-2 и КНС-23 Юрий Тощевиков и Азрат Микаилов.

В. КОЖИН,
старший механик ППД.

Насосы заработали

На ДНС-1 запущены в обкатку два насоса. Это сразу дало значительную прибавку к мощности нефтяной реки Самотлора — три тысячи тонн жидкого топлива в сутки.

Славно потрудились на установке насосов слесари Николай Дмитриевич Пирожков и Владимир Михайлович Иванов, мастера Евгений Васильевич Большагин, начальник участка Виктор Николаевич Иванов.

Суточный график добычи нефти промысел перевыполняет.

А. СОСЕДКИН,
старший инженер нефтепромысла № 1.

ВАЖНОЕ совещание общественности района

26 сентября в клубе им. 50-летия ВЛКСМ состоялось совещание, обсудившее один вопрос: «О состоянии и мерах усиления работы по предупреждению безнадзорности и правонарушений среди несовершеннолетних».

С докладом перед партийным, комсомольским активом и представителями общественности выступил первый секретарь райкома КПСС М. П. Страхов.

В прениях по данному вопросу выступили Ю. П. Артамонов — директор школы № 2, В. Тимофеев — секретарь райкома ВЛКСМ, Е. М. Басацкий — прокурор района, В. Г. Поляков — инженер НПУ, Л. Н. Симонова — секретарь комиссии по делам несовершеннолетних при райисполкоме и многие другие.

Отчет с совещания будет помещен в одном из ближайших номеров нашей газеты.



В СОРЕВНОВАНИИ за достойную встречу XXIV съезда КПСС трудовых успехов добиваются электрометаллурги Запорожского завода «Днепроспецсталь». Они уже выдали сверх плана с начала года десятки тысяч тонн стали и проката. Особенно хорошо идут дела у сталеплавильщиков третьего цеха, на их счету несколько тысяч тонн сверхпланового металла.

НА СНИМКЕ: передовые сталевары третьего цеха (справа налево) Н. Демочка, В. Офицеров, В. Левченко.
Фото А. Красовского. Фотохроника ТАСС.

Новый магазин

В далекой деревне Сосновый бор появилось новое добротное здание. Это сельский магазин.

В магазине просторно, светло, удобно, а зимой будет тепло. Для покупателей большой выбор промышленных и продовольственных товаров.

С. АЛЕКСЕЕВ.

Визит Д. Петтерсона

1—3 октября 1970 года в Нижневартовский прибывает для публичных выступлений член Союза писателей СССР поэт Джемс Петтерсон.

Д. Петтерсон — выходец из негритянской семьи. Его отец приехал из США и принял советское подданство. Еще будучи мальчиком, Д. Петтерсон снимался в советском кинофильме «Цирк».

Д. Петтерсон, гражданин СССР, много ездил по странам Америки и Африки. Только что он вернулся из Конго. Поэт Д. Петтерсон в своих творческих встречах поделится впечатлениями о поездках за рубеж.

●

Лекция о современном Китае

«Современный Китай» — тема лекции, которую с большим вниманием слушали нижневартовцы. С лекцией выступил Роберт Маркович Ривкин, кандидат исторических наук, член общества «Знание» РСФСР.

Он выступил с тремя публичными лекциями в клубе «Юбилейный», районном Доме культуры и в Мегионском клубе геологов. Кроме того, он выступил перед учителями средней школы Мегиона, в коллективе СУ-12, перед пропагандистами района и по Нижневартовскому телевидению.

В. ПАШКОВ,
ответственный секретарь районного общества «Знание».

ГЛУБОКО ИЗУЧАТЬ МАРКСИЗМ-ЛЕНИНИЗМ!

24 сентября состоялся районный партийный актив. Актив обсудил итоги ленинского юбилейного учебного года в системе партийного и комсомольского просвещения, а также задачи партийных организаций по повышению идейно-теоретического и общеобразовательного уровня учебы коммунистов и беспартийных в 1970—1971 году. С докладом на эту тему перед участниками актива выступил секретарь Нижневартовского райкома КПСС С. Д. ВЕЛИКОПОЛЬСКИЙ.

Актив прошел с большим подъемом, на высоком идейно-теоретическом уровне.

С целью улучшения политической учебы коммунистов в новом учебном году принята резолюция.

Ниже мы публикуем материалы районного партийного актива.

— Прошедший учебный год по праву назвали годом ленинской учебы, — сказал в своем докладе секретарь райкома С. Д. Великопольский. — Он проходил в условиях большого подъема трудовой и политической жизни партии и народа, вызванного подготовкой и празднованием 100-летия со дня рождения В. И. Ленина.

Подробно рассказав об итогах учебного года, докладчик говорит, что в новом учебном году ЦК КПСС считает и впредь главным и основным в идейном воспитании коммунистов — творческое овладение ленинизмом, глубокое изучение произведений В. И. Ленина, документов партии.

Сейчас, когда до начала партийной учебы осталась неделя, важно еще раз внимательно, творчески осмыслить накопленный опыт, закрепить и развить успехи в марксистско-ленинском образовании коммунистов и беспартийных, достигнутые в ленинском юбилейном году. Однако сегодня нельзя не видеть, что идейное содержание учебы в некоторых парторганизациях района еще отстает от требований XXIII съезда КПСС, от задач, поставленных апрельским и июльским (1968 г.) Пленумами ЦК КПСС.

Анализ показывает, что занятиям в школах, семинарах порой недостает теоретической глубины и острой политической направленности. Хуже того, в ряде политшкол и семинаров занятия срывались или переносились из-за плохой посещаемости. Неудовлетворительно была поставлена учеба в парторганизациях узла связи, РЭБе флота, автобазы № 9 и ряде других.

В новом учебном году в начальном и среднем звеньях партийной учебы будет обучаться 920 коммунистов, 280 комсомольцев и 305 беспартийных. Как показала проверка, идейно-теоретический уровень занятий в начальных политшколах НПУ, Мегионской конторе бурения, райотделе милиции, райпо (пропагандисты тт. Ханнанов, Мещерин, Бондарев, Гурдин) мало способствуют развитию у слушателей интереса к дальнейшей политической учебе. А формы и методы их работы были таковы, что слушатели слабо овладели навыками самостоятельной работы над книгой, первоисточниками. Пропагандисты примитивно излагали материал, часто ограничивались пересказом или чтением текста учебника.

Партийные организации немало сделали для улучшения партийной учебы в среднем звене. Однако и здесь в ряде случаев по методам работы пропагандисты мало чем отличаются от пропагандистов политшкол. И здесь занятия ведутся кружковым методом, по схеме: рассказ пропагандиста — собеседование. Слабо используются в обучении такие формы, как доклады, рефераты. Слушатели не приучены к самостоятельной работе над рекомендованной литературой.

Ленинское требование упорной, терпеливой работы в области политического самообразования относится к каждому коммунисту и особенно в наше время, когда вырос общеобразовательный и культурный уровень советских людей. Каждый коммунист в состоянии научиться самостоятельно работать над книгой. Значит, в каком бы звене партийного образования он ни занимался, для него важнее всего самостоятельное изучение трудов В. И. Ленина, документов КПСС и международного коммунистического движения.

Далее докладчик останавливается на анализе работы сети комсомольского политпросвещения. Характерной чертой закончившегося учебного года, говорит он, следует считать возросший интерес молодежи к изучению жизни, деятельности и теоретическому наследию В. И. Ленина. Однако с политическим образованием комсомольцев дела обстоят неблагополучно. Докладчик приводит примеры слабой работы кружков, ошибок в подборе пропагандистов и говорит, что большая доля вины за неудовлетворительное состояние политического просвещения комсомольцев и молодежи в прошлом учебном году должны взять на себя партийные организации, райком партии, слабо контролировавшие учебу молодежи. О допущенных недостатках следует серьезно подумать и райкому ВЛКСМ и комсомольскому активу.

В новом учебном году создано 38 политических кружков и семинаров, охвативших 900 человек комсомольцев и молодежи. 637 комсомольцев будут учиться в партийной политсети. Райкому комсомола с первых дней занятий следует взять под контроль работу всех кружков.

Учебный год в комсомольских кружках начнется ленинским уроком, посвященным 50-летию исторической речи В. И. Ленина на III съезде РКСМ «Задачи союзов молодежи». Необходимо оказать помощь комсомольцам в подготовке и проведении занятий, в глубоком изучении ленинского произведения.

В 1970 году в нашей стране завершается введение всеобщего среднего образования для молодежи. Однако, как показал анализ, только в Нижневартовском из 2500 человек 678 молодых людей не имеют восьмилетнего и 950 среднего образования. Но в школу рабочей молодежи записалось только 290 человек.

Предметом повседневной заботы районной партийной организации является политическая учеба руководящих кадров, говорит докладчик. Это и понятно, поскольку от уровня и стиля руководства в значительной мере зависят успехи хозяйственного и культурного строительства.

Политическая зрелость и высокая деловая подготовка — непременное требование к каждому работнику, важнейший критерий оценки его достоинств в производственной и общественной деятельности.

В четырехгодичной школе партийно-хозяйственного актива занимается свыше 50 руководителей, которые успешно закончили первый курс. Но некоторые товарищи, такие как Хлюпин — директор Мегионской конторы бурения, Атаян — председатель буркома этой конторы, Медведев — начальник СУ-12, Широбакин — директор учкомбината треста и другие, несмотря на ряд приглашений, так и не соизволили сдать экзамен по истории КПСС.

Ряд руководящих работников из года в год не работает над изучением актуальных теоретических проблем, живут старыми представлениями, не принимают активного участия в идейном воспитании людей. В прошлом году вне учебы оказались Кузоваткин — начальник НПУ имени В. И. Ленина, Пикман — управляющий трестом, Тулатов — начальник Ватинской АТК, Махонек — главврач райбольницы, Волков — директор леспромхоза, Ланге — главный инженер СУ-13 и другие. У нас есть такая категория руководителей, которые из года в год аккуратно записываются в теоретические семинары, посещают вначале 2—3 занятия, а затем под предлогом занятости бросают учебу до следующего года.

Всем им следует напомнить, что В. И. Ленин рассматривал коммунистическое образование как непрерывный процесс, как серьезнейшую, труднейшую работу, как усвоение коммунистами неизвестных им и новых теоретических положений.

После доклада развернулись прения.

В своем выступлении пропагандист, старший инженер ПТО Мегионской нефтеразведочной экспедиции **Б. В. Неретин** рассказал как коммунисты и беспартийный актив экспедиции занимались в прошлом учебном году в системе политического образования.

— Недостатков в политучебе было у нас немало, — говорил он. — Считаю, что бюро райкома КПСС вовремя нас поправило. Партийный комитет экспедиции обсудил решение бюро и, признав ошибки, сделал правильные для себя выводы, решил коренным образом улучшить учебу коммунистов. На производственные участки были направлены члены комитета, которые рассказали в коллективах о состоянии партийной учебы, о задачах коммунистов. Решения бюро райкома КПСС и парткома экспедиции были доведены до каждой цеховой партийной организации, до каждого коммуниста.

Готовясь к новому учебному году, партком совместно с секретарями цеховых партийных организаций разработали основные направления по улучшению занятий в системе политического образования. Так определены слушатели в общеобразовательные школы и политшколы. Будет налажен систематический контроль за качеством занятий. В конце октября и впоследствии через каждые два месяца на партийном комитете и собраниях будут заслушиваться отчеты пропагандистов, руководителей производственных участков и отдельных коммунистов о ходе учебы. В настоящее время утверждены опытные пропагандисты, слушателям подобрана необходимая литература.

Далее Б. Н. Неретин сказал, что партком проводит большую работу по повышению общеобразовательного уровня тружеников экспедиции. Нынче довольно много молодых специалистов предприятия будут учиться в вечерней школе, на заочных отделениях техникумов и институтов.

— Я, как пропагандист, очень радуюсь, видя, как у наших людей с каждым годом растет интерес к политическим знаниям, к произведениям Владимира Ильича Ленина, — сказал в своей речи пропагандист школы основ марксизма-ленинизма при УПТК **Л. Н. Белинский.** — Народ интересует внешняя и внутренняя политика нашей партии и правительства, он хочет знать экономику нашей страны и зарубежных государств.

Раньше, продолжает Лев Николаевич, на занятиях у слушателей, кроме нескольких учебников, не увидишь ни одного первоисточника. Сейчас совсем другое дело. Многие слушатели имеют произведения Ленина в своей личной библиотеке. Уезжая в отпуск, в командировки, они приобретают там книги Владимира Ильича, отдельные его работы, другую политическую литературу, а по возвращении спешат поделиться со мной, со своими друзьями, что им удалось купить из книг.

С каждым годом совершенствуется производство, растет наш коллектив. Немало сейчас инженеров, техников, грамотных людей. Вместе с совершенствованием производства проявляется интерес у людей к экономике, к прогрессивным методам ведения хозяйства. Все это заставляет их браться за учебники. И задача пропагандистов — дать им эти знания, помочь разобраться в сложных политических проблемах, в хозяйственных вопросах. Отрадно отметить, что учебе коммунистов и беспартийных большое внимание оказывают наши руководители — В. Ю. Ишкинин, И. И. Кугаевский.

Председатель группового комитета профсоюзной организации НПУ **П. И. Баранников** отметил в своем выступлении, что в нефтепромысловом управлении в прошлом учебном году работало семь политшкол и теоретических семинаров. В них занималось более ста человек. Хорошо была организована учеба коммунистов в партийных организациях обоих нефтепромыслов, ЦНИПРа, ПВС и других. Не на должной высоте проходили занятия в энергоцехе, ППД, ЖКК.

На всех производственных участках политико-массовую работу проводили политинформаторы и агитаторы. 55 человек в прошлом году учились заочно в техникумах и институтах, 50 юношей и девушек — в вечерней школе рабочей молодежи. Работники НПУ тт. Морозов, Петров, Еремеева и многие другие успешно сочетали работу с учебой.

На этот учебный год организовано четырнадцать политических школ и теоретических семинаров. В них будут вести занятия пропагандисты, имеющие большой опыт. Это Л. Д. Рогожин, В. Н. Иванов, Н. А. Гирфанов, А. П. Чугарина и другие.

Сейчас в вузах и техникумах учатся 63 труженика управления, 40 человек ходят на занятия в вечернюю общеобразовательную школу, 95 работников обучаются смежным профессиям.

— Несомненно, — сказал в заключение П. И. Баранников, — можно было бы больше людей привлечь к учебе. Но у многих тружеников управления просто нет для этого условий: не обеспечены жильем, не с кем оставить детей. Да и здание школы рабочей молодежи маловато. На будущий год желающих учиться в вечерней школе будет негде разместить.

— Нынче учебный год комсомольцев района начнется второго октября Всесоюзным ленинским уроком, посвященным 50-летию выступления Владимира Ильича Ленина на III съезде РКСМ с речью «Задачи союзов молодежи», — говорила на активе секретарь райкома ВЛКСМ **Р. В. Литвинова.** — Партийным организациям необходимо оказать помощь комсомолу в проведении урока, проследить, как скомплектованы школы и молодежные кружки.

У нашей молодежи также возрастает интерес к политической учебе. Надо только, чтобы ее постоянно контролировали, занятия с ней проводили живо и интересно. Кому нужны такие занятия, какие были в прошлом году в СМУ-5? Пропагандист читает изучаемый материал по книге. Ребята не имеют ни тетрадей, ни учебников, конспектов не ведут. Разве это занятия?!

Совсем неорганизованы были занятия с молодежью в Ваховске и Зайцевой Речке. Неважно проходили они в АТК, СУ-12, автобазе № 95, СУ-13 и других организациях. Равнодушными к учебе молодежи остались и партийные организации. Не спросили они с секретарей комсомольских комитетов, не помогли им наладить занятия.

Нынче в районе организовано 38 школ и кружков, в которых будут заниматься более двух тысяч комсомольцев и несоюзной молодежи. У нас просьба к партийным организациям — всячески содействовать комсомолу в налаживании политической учебы.

В прениях выступили также секретарь партийной организации СУ-13 **В. Ф. Сидоренко,** пропагандист теоретического семинара СМУ-5 **И. А. Ященко,** заведующий районо **А. П. Науртаев,** заведующий окружным Домом политического просвещения **А. А. Иванов.**

Актив принял резолюцию, в которой определены мероприятия по дальнейшему улучшению партийной и комсомольской учебы в системе политического образования.

Наш календарь

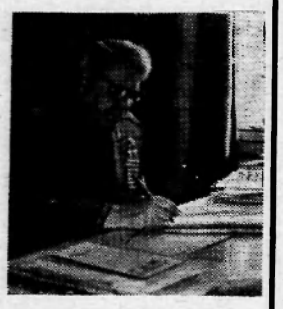

МОСКВА. Маршалу Советского Союза Александру Михайловичу Василевскому — одному из крупнейших военачальников Вооруженных Сил СССР 30 сентября исполняется 75 лет. Высшее воинское звание — Маршал Советского Союза Александру Михайловичу присвоено в 1943 году. За выдающиеся заслуги перед Родиной в годы Великой Отечественной войны он дважды удостоен звания Героя Советского Союза. Находясь на высших командных должностях, Александр Михайлович возглавлял Генеральный штаб, был первым заместителем наркома обороны, командовал 3-м Белорусским фронтом и советскими войсками на Дальнем Востоке.

1949—53 годы Александр Михайлович Василевский был Министром Вооруженных Сил СССР. На XIX и XX съездах КПСС он избирался членом ЦК КПСС. В настоящее время Александр Михайлович — генеральный инспектор Министерства обороны СССР.

НА СНИМКЕ: А. М. Василевский.

Фото Н. Ситникова.

Фотохроника ТАСС.

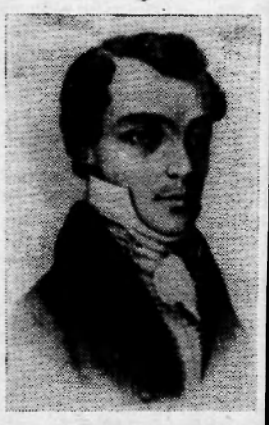

29 сентября исполняется 175 лет со дня рождения русского поэта, декабриста Кондратия Федоровича Рылеева (1795—1826). Он был одним из выдающихся деятелей дворянского этапа русского освободительного движения, крупнейшим поэтом, основоположником отечественной гражданской революционной политической поэзии, враждебной самодержавию и вдохновляемой передовым общественным движением. Герои поэтических произведений Рылеева «Думы», «Войнаровский», «Наливайко» и другие — обличители несправедливости и тирании, борцы за свободу родины, идущие на самопожертвование ради блага народа. Таким героем был и сам поэт. Имя К. Ф. Рылеева и его друзей-декабристов, отдавших свою жизнь служению народу, живет и будет всегда жить в памяти поколений.

Фотохроника ТАСС.

Проблемы, которые надо решать

ЛУЧШЕ СХОДИТЬ, чем звонить

ХОРОШО, когда под рукой современное, надежное средство связи — телефон. И еще надо добавить: хорошо, если вы живете не в Нижневартовском. Телефон в Нижневартовском — аппарат для скоростного расстройства нервной системы. Когда необходимо воспользоваться телефонной связью (а необходимость такая возникает довольно часто), то настроение у вас сразу падает.

Возьмете вы трубку, держите ее возле уха. Держите час, простите, минуту, которая кажется вам вечностью. Держите вторую минуту... Трубка упорно хранит гробовое молчание. Наконец, отзывается. Вы просите дать телефонную станцию промбазы, где расположены почти все промышленные предприятия Нижневартовского. Телефонистку за длительное молчание не браните. Не браните ее и за то, если она ответит: «Занято!». А так она вам ответит обязательно. И не раз и не два, может десять раз. Если меньше — вы счастливчик.

Но вот телефонная станция промбазы освободилась. Вы просите дорожное строительно-ремонтное управление № 3. В ответ: «Линия вышла из строя». Выход линии из строя — явление обычное.

Еще труднее дозвониться из аэропорта приезжему человеку. Звонить надо, если в новый Нижневартовский, то через плохо работающую АТС, что в старом поселке. Между телефонными станциями старого и нового поселков всего две соединительных линии. Всего две, а желающих позвонить — сотни. Вот и жди, когда подойдет очередь.

Это еще не все. В Нижневартовском надо уметь пользоваться телефонной связью. Здесь четыре станции: автоматическая районного узла Министерства связи, автоматическая треста «Мегионгазстрой» и две — нефтепромыслового управления имени Ленина. У каждой станции свои абоненты, есть, правда, и общие, соединенные прямым проводом. Попробуйте-ка быстро дозвониться до своего абонента при таком количестве станций, соединенных между собой двумя проводами!

Телефонная связь стала одной из серьезных проблем молодого растущего города с его быстроразвивающейся сетью нефтепромыслов.

АТС Министерства связи всего на 200 номеров. Самая «мощная» — телефонная станция нефтяников построена на скорую руку, без проекта, как временная, поэтому и выходят из строя ее линии то в одном месте, то в другом.

Если вы хотите сберечь нервы и время, и если позвонить вам надо в предприятие, расположенное не так уж далеко, — не берите телефонную трубку, сбегайте лучше туда.

А телефонистки не виноваты, они трудятся упорно, нередко с удвоенной нагрузкой. Особенно старается Мария Васильевна Писарева, Галина Шурыгина, Зейнаб Салаватова, Тамара Патрахина и телефонистка междугородней связи Валентина Артюшкина.

Все это говорит о том, что в Нижневартовском надо уже сегодня приступать к строительству первой очереди АТС на две тысячи номеров. Активно заняться этим делом — в интересах работников окса НПУ, имеющим, кстати, четыре телефона на одном проводе. Им, как говорится, и карты в руки.

А. СМИРНОВ.

● *БЕСЕДЫ АТЕИСТА*

Постоянно, умело, с душой

Накануне уборки урожая попал я в Сараевский район Рязанской области. Время было горячее, поэтому заранее подготовил себя к мысли, что партийным организациям в эту пору не до атеизма. Каково же было мое удивление, когда секретарь райкома партии А. М. Шапкин сообщил:

— Вот подгадали: у нас начинается семинар пропагандистов атеизма вместе с секретарями партийных организаций...

Раньше для подобных семинаров выбиралось время «когда посвободнее». А теперь пропагандисты, выходит, убедились, что атеистическую работу надо вести не от случая к случаю, а постоянно.

Семинар оказался хорошо подготовленным, прошел поделовому, без лишних слов и общих призывов. Обсуждалось состояние атеистической работы в районе за последний месяц, ее место во всей идеологической работе во время уборочной. Участники семинара обменялись опытом, поделились задумками. С удовлетворением я отметил, что атеистическая пропаганда все больше освобождается от былой кампанейщины, становится планомерной, входит составной частью в любое идейно-воспитательное мероприятие.

Первичная организация общества «Знание» в колхозе имени Мичурина (село Можары) почти совсем отказалась от «чисто антирелигиозных» мероприятий. Пропагандисты стремятся теперь в каждой лекции, беседе, информации предусмотреть по возможности атеистическое содержание. Если, например, идет речь о событиях на Ближнем Востоке, то не остается без объяснения расистско-националистическая сущность иудаизма и сионизма. Если доклад о космосе или биологии — обязательно сопоставляются научные и идеалистические взгляды по данному вопросу.

Попробуй, к примеру, тематически разделить революционно-патриотическое и атеистическое значение возведенного на общественных началах по инициативе общественности памятника можарцам, погибшим во время Великой Отечественной войны. Он всегда в живых цветах. Здесь проводятся праздничные митинги, чествуют героев труда, принимают в пионеры. А рано утром или в вечерний час у обелиска можно увидеть старушку. Перекрестясь, склоняется она перед именем сына, высеченным золотом на камне. И теплеет на сердце матери: сын не забыт народом!

Руководитель борецких атеистов Н. А. Незнанов горячо призывает их не успокаиваться на достигнутом.

— Пусть «ярко выраженных» верующих нет, — говорит он. — Но есть еще колеблющиеся: случись беда какая — могут и церковь вспомнить. Таким нужно умело, вдумчиво помогать, укреплять в них материалистическое мировоззрение. В страдную пору лекции, обстоятельные беседы — не ко времени. Мы ищем наиболее экономные по затрате времени формы работы. Подобрали например, короткие сообщения, рассказы, шутки, карикатуры, которые с успехом используют и политинформаторы, и участники художественной самодеятельности, и редакторы стенных газет.

Очень важно вести атеистическую работу с людьми дифференцированно, находя наиболее доходчивые средства воздействия на каждую группу населения. В колхозе имени Куйбышева, к примеру, неплохо налажена работа с пенсионерами. Ведь как иногда бывает? Обуты-одеты старики, сыты — и ладно. Нет, и со старыми людьми надо заниматься. Куйбышевцы приглашают ветеранов к обсуждению хозяйственных и общественных вопросов. Главное же — партийная организация добивается, чтобы члены семьи окружали своих стариков духовной заботой: информировали о событиях внутренней и международной жизни, рассказывали о колхозных новостях, читали им газеты, обсуждали с ними передачи по радио и телевидению. К одиноким пенсионерам прикрепляются комсомольцы и пионеры из семей соседей. Зимой для «семейных» пропагандистов проводится специальный семинар. Из пожилых крестьян предполагается создать хор русской песни.

Большое внимание уделяют партийные организации внедрению новых праздников и обрядов. Во всех селах отмечаются традиционные революционные праздники и новые, трудовые — День весны и Праздник урожая. Престольные праздники здесь забыты. Почти совсем исчезли случаи венчания и крещения.

В колхозе «Красный флот» прочно вошла в жизнь традиция обмениваться делегациями с шефами — балтийскими моряками. Колхозники бывают на кораблях, а моряки наведываются к ним в гости. Это многолетняя дружба благотворна для села Напольное и соседних деревень. Это балтийцы помогли им наладить военно-патриотическую работу, сделать торжественным праздник проводов в Советскую Армию, наладить связь с воинскими частями, где служат местные колхозники. Молодые воины в свою очередь дорожат честью земляков и, отслужив в армии, возвращаются в свой колхоз.

Все больше распространяется обычай, когда жених и невеста, вступая в брак, а также молодые родители в честь своего новорожденного, сажают деревья.

До недавнего времени многие председатели и бригадиры колхозов считали атеистическую работу делом только пропагандистов. Да и сами пропагандисты как-то мирились с этим «закреплением», не очень вникая в хозяйственные дела. Теперь не то. Забота о людях и о коллективном хозяйстве стала нераздельной и всеобщей. Атеисты стали ближе к производству и быту колхозников, а хозяйственники в свою очередь заинтересованно участвуют в политическом воспитании односельчан, заботятся о повышении культуры села, о создании истории колхозов. Многое делается для того, чтобы люди знали, что хорошая жизнь не посылается богом с неба, а делается своими собственными руками на земле.

И. ШАТИЛОВ.

15 тонн овощей к столу нефтяников и строителей

Соревнуясь за достойную встречу двадцать четвертого съезда Коммунистической партии, коллектив теплицы совхоза «Нижневартовский» взял на себя высокие обязательства: до конца года подать к столу нефтяников и строителей 15 тонн огурцов, помидоров, укропа.

Нелегко в наших северных краях добиться высоких результатов. Много кропотливого труда затрачено лучшими работницами — З. Финадеевой и З. Вахрушевой, вырастивших за сезон 7 700 килограммов огурцов вместо плановых 7 056.

Н. НИКОЛАЕВА.

СПОРТ

На втором месте

Футбольными баталиями закончилась областная спартакиада городов нефтяников и строителей Севера, проходившая в разных городах нашей области.

В зачет спартакиады областным советом ДСО «Труд» были определены результаты соревнований по восьми видам спорта: настольный теннис, волейбол, лыжный спорт, борьба классическая, баскетбол, штанга, легкая атлетика, футбол.

В общем зачете верхнюю ступеньку в табличке с 14-ю очками занял город Сургут, на втором месте — поселок Нижневартовский, на третьем — город Нефтеюганск, на четвертом — город Урай.

Г. БАЗУЕВ,
председатель ДСО «Труд».

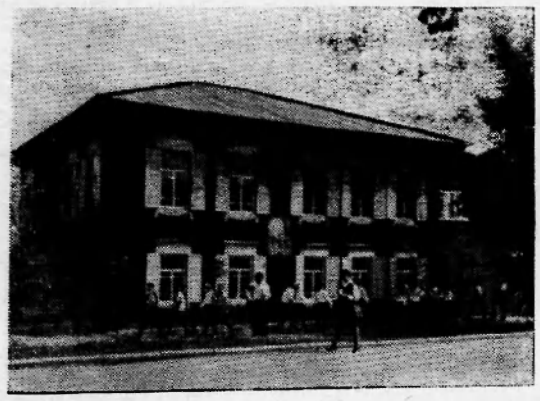

Мемориальный музей В. И. Ленина в Минусинске

КРАСНОЯРСКИЙ КРАЙ. БЫВШИЙ ДОМ БРАГИНЫХ В ГОРОДЕ МИНУСИНСКЕ ПО УЛИЦЕ ОКТЯБРЬСКОЙ, 73 ПРЕВРАЩЕН В МЕМОРИАЛЬНЫЙ МУЗЕЙ В. И. ЛЕНИНА. ЗДЕСЬ, В МАЛЕНЬКОЙ КОМНАТКЕ НИЖНЕГО ЭТАЖА, ОСТАНАВЛИВАЛСЯ В. И. ЛЕНИН В СВОЙ ПЕРВЫЙ ПРИЕЗД В МИНУСИНСК ИЗ КРАСНОЯРСКА ПО ПУТИ В ШУШЕНСКОЕ. ОН БЫВАЛ В ЭТОМ ДОМЕ И ОСТАНАВЛИВАЛСЯ ЕЩЕ НЕСКОЛЬКО РАЗ, ПРИЕЗЖАЯ В МИНУСИНСК ДЛЯ РАБОТЫ В БИБЛИОТЕКЕ И ДЛЯ ВСТРЕЧ СО ССЫЛЬНЫМИ РЕВОЛЮЦИОНЕРАМИ.

В ДОМЕ БРАГИНЫХ НА ВТОРОМ ЭТАЖЕ ЖИЛИ ПОЛИТИЧЕСКИЕ ССЫЛЬНЫЕ Г. М. КРЖИЖАНОВСКИЙ И В. В. СТАРКОВ.

НА СНИМКЕ: бывший дом Брагиных в Минусинске, ныне — мемориальный музей В. И. Ленина.

Фото Ю. Бармина.

Фотохроника ТАСС.

Добрые советы

ДЛЯ ВАС, РОДИТЕЛИ!

Первого сентября миллионы ребят в нашей стране впервые переступили порог школы. Для детворы начались трудовые будни, для родителей — время волнений и тревог. Сегодня мы хотим дать ряд полезных советов тем, чьи дети только начинают учиться.

✦

ПРЕЖДЕ ВСЕГО — НУЖНО ЛИ ПОМОГАТЬ РЕБЕНКУ В УЧЕБЕ?

Действительно, малыш одет, накормлен, книги и тетради ему куплены. Обо всем остальном пусть заботится учитель. Так нередко рассуждают многие родители. А зря! Дело в том, что учитель при всем своем желании не может обойти ребят на дому, проверить, как они готовят домашние уроки, правильно ли занимаются и т. д. Сделать это легче всего именно родителям.

✦

В ЧЕМ ДОЛЖНА ЗАКЛЮЧАТЬСЯ ПОМОЩЬ ВЗРОСЛЫХ РЕБЕНКУ

Многие думают — в том, чтобы облегчить ему работу. Такие родители садятся за стол рядом со школьником и начинают не столько помогать, сколько подсказывать ему. Помощь должна заключаться совсем в другом: надо научить ребенка учиться.

✦

ЧТО ЗНАЧИТ НАУЧИТЬ РЕБЕНКА УЧИТЬСЯ? Для этого прежде всего необходимо добиться того, чтобы ребенок понимал, что каждое конкретное задание дается с целью его чему-то научить. Если, например, учитель велел нарисовать в тетради 3 красных квадратика и 2 синих, то это надо сделать, чтобы понять, что число 5 состоит из 3 и 2. Если учитель требует посчитать устно, сколько будет 5+4, то это необходимо для того, чтобы научиться считать в уме, а не выяснять, что 5 да 4 в сумме дадут 9. Если ребенок выполняет только конкретное задание, не понимая, чему он должен научиться, то в первом случае он может нарисовать целый ряд разноцветных квадратиков а во втором — будет стремиться узнать результат. Приучите ребенка ставить перед собой вопрос: чему мне надо научиться? Без этого усилия детей очень часто будут тратиться впустую, они будут учиться (тратить усилия), но не научатся (не приобретут знаний).

✦

ОЧЕНЬ ВАЖНО НАУЧИТЬ РЕБЕНКА ПРАВИЛЬНЫМ ПРИЕМАМ РАБОТЫ. Обычно это может сделать каждый взрослый, если внимательно понаблюдает, как малыш занимается. Например, нередко ребята принимают впечатление «знакомости» материала за показатель усвоения. Школьник читает книгу раз, другой, третий. Наконец, материал кажется ему знакомым он закрывает учебник и говорит: «Выучил!». В подобном случае надо показать ребенку, что только воспроизводя материал — рассказав его вам, товарищу или самому себе — он сможет убедиться, знает урок или нет.

✦

НЕ МЕНЕЕ ВАЖНО НАУЧИТЬ РЕБЕНКА КОНТРОЛЮ И САМООЦЕНКЕ. Необходимо, чтобы школьник научился оценивать сам, знает он урок или надо еще позаниматься, а если знает, то примерно на какую отметку. На первых порах взрослым приходится брать это на себя, проверяя тетради и устные уроки. Но большую ошибку делают те родители, которые стремятся сохранить функцию контроля за собой как можно дольше, вместо того, чтобы постепенно научить этому самого ребенка. Рано или поздно такой школьник, придя домой, говорит папе: «Из-за тебя получил двойку». Самого себя он не чувствует виноватым: причем тут он, если его уроки ежедневно проверяет папа?

Поздравляем с новосельем!

Новый Дом быта

ПОЖАЛУЙ, не найти такого человека, который не нуждался бы в услугах службы быта. Кому-то надо сшить новый костюм или платье, у кого-то испортился телевизор или стиральная машина... Самые разнообразные заботы у людей, но все они приходят в один дом — в комбинат бытового обслуживания. Сюда спешат в надежде не только на хороший прием, но и на то, чтобы заказ их был выполнен вовремя и квалифицированно.

Чтобы посетитель остался довольным, многое зависит от работников КБО. Но и для их труда тоже необходимы нормальные условия. Длительное время Нижневартовский комбинат бытового обслуживания ютился в тесном, приспособленном помещении. Это волновало не только самих работников, но и все население.

И вот 23 сентября состоялось, наконец, новоселье в новом Доме быта, построенном на улице Пионерской. Мы пришли сюда, когда во всю кипела работа: девушки со смехом и веселыми шутками вносили свертки с заказами, ящики с нитками. В цехах еще пусто: машина с оборудованием только подошла.

Все очень заняты. Трудно найти хоть одного человека, у которого можно бы взять небольшое интервью. Подходим к Тамаре Павловне Киселевой, мастеру пошивочного цеха. Она показывает нам цех легкого платья. Просторное, светлое помещение, стены выкрашены в спокойные тона. Скоро здесь застрекочут швейные машины, замелькают проворные руки швей.

На наш вопрос: «Нравится новое помещение?», швеи отвечают чуть ли не хором: «Еще бы!» Этим восклицанием сказано все. Безусловно, в новом Доме быта есть все условия для хорошей работы.

На нижнем этаже расположена парикмахерская — мужской и женский залы. Кстати, о салонах красоты. В тот момент, когда «великое переселение» шло полным ходом, мастера находились уже на рабочих местах: они сумели справить новоселье первыми.

На первом же этаже разместятся мастерские по ремонту радиоприемников и телевизоров, часов, бытовой техники, фотография, скорняжный цех и другие.

На втором этаже — два цеха: по пошиву легкого платья и мужской и женской верхней одежды.

С директором комбината нам удалось встретиться только после обеда.

— Сто шестьдесят пять человек трудится в нашем районе в сфере бытового обслуживания населения, — рассказал Виктор Евстафьевич Звягин. — Филиалы Нижневартовского КБО созданы в Мегионе, Ларьяке, Ваховске, Зайцевой Речке, в старой части районного центра. С вводом нового здания сюда переводится и контора. План комбинату дан не маленький — 190 тысяч рублей. Выполнение идет хорошо.

— Что будет сделано Нижневартовским комбинатом для увеличения объема услуг населению.

— Возможности для этого есть, планы хорошие. В наших условиях плохо поставлено дело с ремонтом квартир. Часто по этому поводу возникают жалобы от населения в адрес жилищно-коммунальных служб, строительных организаций. Назрело время прийти на помощь населению. Комбинат бытового обслуживания имеет свой столярный цех, на базе его мы намерены организовать цех по ремонту квартир, печей и прочего. Можно также открыть прокат бытовой техники.

Разговор снова заходит о новом здании комбината.

— Строители потрудились, конечно, много, — говорит В. Е. Звягин. — Поэтому особенно больно видеть недоделки. А они есть и существенные: стены проконопачены только на высоту человеческого роста, в пошивочных цехах, в парикмахерских, в мастерской по ремонту часов и фотографии не оборудована вентиляция.

Это, конечно, досадно. Может, у строительного управления № 5 есть точные сведения, что зима будет в этом году теплой? Во время сильных холодов работа КБО может оказаться парализованной. Устранить недоделки время еще есть.

В нашем присутствии произошел еще один не очень приятный диалог между директором комбината и работником энергоцеха.

— Почему не установлены электросчетчики? — спрашивает тов. Звягин.

— Устанавливать их должны не мы, — отвечает работник энергоцеха и грозит:

— Вот оштрафуем вас на ... 20 тысяч рублей!

Вот такие «поздравления» приходилось выслушивать директору в этот радостный день.

Задачи перед работниками комбината бытового обслуживания стоят огромные. Поздравляя их с новосельем, хочется добавить: вежливое и приветливое отношение к людям — неприменный признак культуры обслуживания, но далеко не единственный. Запросы населения возрастают с каждым днем, не менее важным критерием должны стать качество, своевременное выполнение заказов. Думается, что у коллектива теперь есть все условия работать именно так.

Н. СЕНЬКОВА.

Редактор В. НОРЧЕМКИН.

На ВДНХ СССР ЭЛЕКТРИЧЕСКИЙ ВЗРЫВ

«Импульс»—установка принципиально новой конструкции для разрушения валунного камня. До сих пор эту очень трудоемкую работу выполняли лишь при помощи взрыва. Сотрудники Белорусского дорожного научно-исследовательского института заменили взрывчатку электричеством.

Мощный импульс тока подается на металлический проводник относительно небольшого объема. Происходит его мгновенное испарение, в результате чего образуется ударная волна большой разрушительной силы.

Установка может производить до 30 разрядов в час и справляется с валунами весом больше тонны. Все оборудование смонтировано в специальном фургоне, который разделен на пультовое помещение и блок высокого напряжения. Наибольший радиус действия— 30 метров. Управляется установка из пультового отсека или с выносного пульта.

Производственные испытания показали высокую экономичность «Импульса». Обслуживают его всего два человека. На каждый кубометр разрушенной породы затрачивается менее 0,1 киловатт часа электроэнергии. По сравнению с обычным взрывным способом стоимость работы ниже, а качество выше. Обеспечивается большая безопасность, не образуется сейсмическая и воздушная ударная волна.

Демонстрируется новинка на выставке «Технический прогресс в строительстве автомобильных дорог», которая проходит в павильоне «Транспортное строительство» ВДНХ СССР.



30 сентября передачи по системе «Орбита» состоятся с 10 до 12 часов, с 13-30 до 18-30 и с 18-40 до 22-30. Время московское.

НАШ АДРЕС И ТЕЛЕФОНЫ: Рабочий поселок НИЖНЕВАРТОВСКИЙ, улица Пионерская, 6 ТЕЛЕФОНЫ: редактора — 0-96, зам. редактора — 0-85, промышленного отдела — 0-85 (2 звонка), ответственного секретаря и отдела писем — 0-87, типографии — 0-87 (2 звонка).

Нижневартовская типография управления по печати Тюменского облисполкома

ОКТЯБРЬ

Пролетарии всех стран, соединяйтесь!

ЛЕНИНСКОЕ ЗНАМЯ

ОРГАН НИЖНЕВАРТОВСКОГО РАЙОННОГО КОМИТЕТА КПСС И РАЙОННОГО СОВЕТА ДЕПУТАТОВ ТРУДЯЩИХСЯ ТЮМЕНСКОЙ ОБЛАСТИ

№ 118 (2788) Год издания 30-й | ЧЕТВЕРГ, 1 ОКТЯБРЯ 1970 г. | Цена 2 коп.

Вы должны быть первыми строителями коммунистического общества среди миллионов строителей, которыми должны быть всякий молодой человек, всякая молодая девушка.

В. И. ЛЕНИН.

Учиться, учиться и учиться!

В грозные дни гражданской войны, когда шли бои с интервентами и белогвардейцами, а в стране царил голод и разруха, В. И. Ленин 2 октября 1920 года выступил на III съезде РКСМ с речью «Задачи союзов молодежи», которая стала программным документом всей деятельности комсомола. В ней изложены важнейшие принципы коммунистического воспитания молодежи, намечена программа ее практического участия в общенародной борьбе за построение коммунистического общества.

Определив роль комсомола как помощника и резерва Коммунистической партии, В. И. Ленин указывал, что молодые люди должны воспитывать из себя коммунистов, и это воспитание нужно построить так, чтобы «каждый день, в любой деревне, в любом городе молодежь решила практически ту или иную задачу общего труда, пускай самую маленькую, пускай самую простую».

От юношей и девушек В. И. Ленин требовал самого серьезного отношения к своему образованию, учил учиться, овладевать всей суммой знаний, накопленных человечеством. Он говорил о необходимости создания новой школы, отвечающей современным требованиям, основанной на сознательной дисциплине. В. И. Ленин призывал комсомол возглавить молодежь в борьбе за прочные знания, за овладение наукой и техникой. Он учил молодежь овладевать марксистским учением, но при этом предостерегал от догматизма и начетничества, книжного подхода к этому делу.



В связи с проблемой народного образования и воспитания В. И. Ленин поставил вопрос об отношении пролетариата к культурному наследию прошлого, разработал принципы строительства пролетарской культуры. Большое внимание уделил В. И. Ленин задаче воспитания молодежи в духе новой морали, вопросам коммунистической нравственности.

Полвека прошло с того времени, когда Ленин произнес свою историческую речь, но его выступление о задачах союзов молодежи так же актуально и программно для сегодняшнего поколения комсомольцев, как и 50 лет назад. XVI съезд ВЛКСМ еще раз продемонстрировал верность комсомола ленинским заветам.

Учась коммунизму, нынешнее поколение комсомольцев и сегодня видит свою цель в том, чтобы еще активнее участвовать в коммунистическом строительстве. Верный ленинским идеям пролетарского интернационализма, комсомол борется за сплочение всего демократического юношества планеты, за единый антифашистский и антиимпериалистический фронт молодежи и студентов.

Социалистический патриотизм, в котором слиты воедино любовь к родной земле, родному народу и беззаветная верность делу коммунизма, — одна из самых сильных, благородных черт характера советского человека, его морального облика. Это могучая нравственная сила.

Партийные организации округа немало сделали и делают для выполнения указаний XXIII съезда КПСС — «...воспитывать всех советских людей в духе советского патриотизма и уважения к лучшим, прогрессивным национальным традициям народов СССР».

Вновь и вновь обращаясь к суровым и грозным событиям Великой Отечественной войны, сегодня мы видим настоятельную необходимость военно-патриотического воспитания молодежи. Современной армии нужны люди образованные, идейно стойкие, физически закаленные.

Что практически сделано в этом направлении? Четвертую часть работающих в Нижневартовском НПУ им. В. И. Ленина составляет молодежь. На базе учебно-курсового комбината здесь создан военно-учебный пункт, где для призывной, допризывной молодежи ведутся занятия по программе начальной военной подготовки. Стали традицией торжественные проводы призывников в армию. Большинство из них получает при военно-учебном пункте специальность шофера, мотоциклиста, моториста-рулевого. Но однако в планах комитета комсомола не находят отражение вопросы военно-патриотической практики и оборонно-массовой работы. Нет плана работы и у первичной организации ДОСААФ. Последние два года эта организация не растет.

Недостаточно помогает коллектив НПУ в постановке военно-патриотического воспитания и подшефной средней школе № 2, где военно-технические и стрелковые кружки бездействуют, нет комнаты боевой и трудовой славы.

Отсутствие в Нижневартовском стадиона, спортивных залов, тира и других спортивных сооружений — препятствие для систематической деятельности спортивных секций. За последние три года не было проведено ни одного военизированного похода, эстафеты.

Молодежью незаслуженно преданы забвению походы по местам боевой и революционной славы, а ведь в нашем округе каждая пядь земли дышит историей, героика живет в наших буднях. Надо чаще проводить встречи с ветеранами войны и труда, тематические вечера, устные журналы, читательские конференции, практиковать просмотр и обсуждение художественных фильмов.

Организациям общества «Знание», комитетам ДОСААФ, горрайвоенкоматам следует активно включиться в объявленный областной смотр-конкурс по военно-патриотическому воспитанию трудящихся, а первичные партийные и комсомольские организации должны оказать им необходимую помощь и содействие.

С принятием нового Закона о всеобщей воинской обязанности значительно расширились масштабы и обогатились формы военно-патриотической пропаганды и оборонно-массовой работы. Необходимо сейчас активизировать деятельность первичных организаций ДОСААФ, укреплять связи гражданского населения, общественных организаций с личным составом воинских частей, установить более тесное общение воинов и тружеников, помня, что из одного металла льют медаль за бой и медаль за труд.

(«Ленинская правда» за 24 сентября с. г.).

Воспитывать любовь к Родине

Комсомольцы — съезду

Бурят с опережением

Выполняет свои социалистические обязательства, готовя достойную встречу XXIV съезду КПСС, бригада бурового мастера Мегионской конторы бурения Степана Ананьевича Повха.

Вот некоторые вехи ударного труда этой молодежной бригады. В августе 305 скважина была пробурена с ускорением на 12 дней. В сентябре с опережением графика сдана скважина 2016. Бурением она была начата 16 сентября, закончена — 27. Норма проходки 16 дней.

На счету бригады С. Повха 24 206 метров проходки с начала года. Девятимесячный план — 23090 метров.

Л. ЕРЕМЧЕНКО,
инженер конторы бурения.

Славно трудятся девчата

Галия Загидуллина. Это имя хорошо известно в Мегионе. Галия работает в СУ-12 треста «Мегионгазстрой» с 1965 года, возглавляет комсомольско-молодежную бригаду штукатуров-маляров.

Молодые строители хорошо подготовили школу к новому учебному году, к зиме — общежитие и детский садик. Сейчас бригада девчат работает на строительстве Урьевской нефтеперекачивающей станции.

Бригада Галии Загидуллиной принимает активное участие во всенародном соревновании за достойную встречу XXIV съезда КПСС, выполняя нормы выработки на 140—150 процентов.

Девчата учатся в вечерней школе. Добрый пример в этом подает сама бригадир. Галия в минувшем учебном году успешно закончила вечернюю школу рабочей молодежи.

В. ШВЕЦОВ,
заведующий отделом комсомольских организаций райкома ВЛКСМ.



ГУРЬЕВСКАЯ ОБЛАСТЬ. По призыву комсомола многие выпускники средних школ полуострова Мангышлак пошли работать на нефтяные промыслы. Баляш Муханова — одна из них, она стала замерщицей на 2-м промысле в Узени. Коллективы нефтепромысловых управлений соревнуются за то, чтобы к XXIV съезду КПСС довести добычу мангышлакской нефти до 11 миллионов тонн.

Фото Г. Кошкинцева.

Фотохроника ТАСС.

Принят в партию

Рефрижераторное судно НГ-303, принадлежащее совхозу «Нижневартовский», не знает простоев. Его двигатель, система охлаждения всегда в исправном состоянии. Заботится об этом молодой механик Виктор Переславцев.

В Улан-Удэ Виктор закончил курсы, получил специальность механика по холодильным установкам и приехал в наш район. В совхозе «Нижневартовский» Виктор зарекомендовал себя квалифицированным механиком, дисциплинированным, исполнительным. Благодаря ему рефрижератор работает безотказно, успешно справляется с заданием по перевозке свежего молока с пастбищ, рыбы с рыбоугодий, доставляя все это в Нижневартовский.

Недавно коммунисты совхоза «Нижневартовский» приняли Виктора в свои ряды.

А. ПАЛЬЯНОВ.

Весомый вклад

Двадцать тысяч тонн нефти сверх сентябрьского плана добыл коллектив нефтепромысла № 1 Нижневартовского НПУ имени В. И. Ленина. Какой же вклад в эту победу вложила молодежь?

— Весомый! — ответил на такой вопрос старший инженер нефтепромысла Алексей Александрович Соседкин. — Молодыми операторами мы вполне довольны, больше того, гордимся. Особенно такими, как комсомольцы Николай Плотников, Иван Бойчук и Виктор Кунгуров.

Это дисциплинированные, способные ребята, творчески относящиеся к делу. И что весьма ценно — они учатся. Николай Плотников — заочник Новосибирского университета, Иван Бойчук — Тюменского индустриального института. Виктор Кунгуров возвратился из армии. До службы он работал здесь же, на первом промысле.

С. АЛЕКСЕЕВ.

ЕЩЕ ПЯТЬ БУРОВЫХ

Как только стало известно о созыве XXIV съезда КПСС, коллектив цеха № 1 встал на предсъездовскую трудовую вахту и добивается хороших успехов. В результате соревнования годовая программа была завершена еще 10 сентября. На сегодняшний день сверх плана построено пять буровых вышек.

Заслуга в этом принадлежит и нашей молодежи. И в первую очередь таким замечательным труженикам, как комсомолец Владимир Перлов, комсомолец, ныне кандидат в члены КПСС, депутат Нижневартовского поселкового Совета Василий Федорович Дмитриев и молодой вышкомонтажник четвертого разряда Василий Бочкарев.

С. ГУРОВ,
начальник цеха № 1 Нижневартовской вышкомонтажной конторы.

МЫ ДЕЛУ ЛЕНИНА И ПАРТИИ ВЕРНЫ!

Всесоюзный Ленинский урок

Исполнилось полвека с того исторического дня, когда В. И. Ленин на III Всероссийском съезде РКСМ произнес речь «Задача союзов молодежи». Это было в суровую [illegible]ную осень 1920 года. Ленин пришел на съезд, чтобы побеседовать с молодежью о том, как ей стать активным строителем новой жизни.

Тогда еще в разных краях Советской страны пылал огонь сражений, повсюду царила разруха. Делегаты съезда ожидали, что сейчас в холодном, нетопленном зале прозвучит страстный призыв к борьбе с врагами революции. А Владимир Ильич заговорил о другом — об основных направлениях деятельности комсомола в строительстве нового общества, о его задачах в коммунистическом воспитании молодежи как боевого помощника партии.

Главный ленинский завет — учиться коммунизму. Это значит, чтобы каждый молодой строитель коммунизма всегда и во всем взыскательно и требовательно оценивал свой вклад в общее дело.

Ленин определил в работе комсомола шесть основных направлений. О том, как выполняются заветы Ильича комсомольцами района сегодня, и рассказывается в этом выпуске молодежной страницы.

На Ленинских уроках в школе

Учиться коммунизму — это значит неустанно изучать теорию марксизма-ленинизма, вырабатывая в себе ясное понимание великого исторического дела, за которое борются наша партия и наш народ, твердую идейную убежденность в правоте этой борьбы. Это значит постоянно развивать в себе классовое самосознание, воспитывать себя на революционных традициях Коммунистической партии и рабочего класса, в духе непримиримости к классовым врагам и их идеологии.

Призыв В. И. Ленина на III Всероссийском съезде РКСМ учиться коммунизму и в наши дни является основным направлением в воспитании молодого поколения. Слова Владимира Ильича «Если я знаю, что знаю мало, я добьюсь того, чтобы знать больше» — всегда были современны и актуальны для молодежи.

Изучение марксистско-ленинской теории, помимо уроков истории, географии, литературы и других факультативных занятий, на которых ребята знакомятся с трудами В. И. Ленина, комитет ВЛКСМ школы решил вести на Ленинских уроках. Они проводились в течение всего прошлого учебного года, возобновились и в этом году.

Главная цель Ленинских уроков — привлечение учащихся к активному изучению ленинского теоретического наследия и непосредственное применение полученных знаний в общественной жизни. Например, на Ленинском уроке по теме «Задача состоит в том, чтобы учиться» ребята раскрыли и уяснили такие вопросы: как встать вровень с веком, [illegible] молодежи в современной науке, в чем заключается интеллигентность человека, возможна ли убежденность без знаний и т. д. В конце беседы ребята повели разговор о том, а как же они сами относятся к учебе, что необходимо изменить в отношении к занятиям?

Хорошо был подготовлен Ленинский урок учащимися 10 «б» класса на тему: «Мы — интернационалисты». Разговор шел о жизни сверстников за рубежом. Ребята смотрели фильм о молодежи социалистических стран. Рассказ Н. Ланиной и ее фотомонтаж, вырезки статей из газет раскрыли перед ребятами жизнь молодежи Вьетнама, ее участие в войне против американских агрессоров.

На вечер были приглашены люди, побывавшие в различных странах. Они рассказали о жизни ребят за рубежом.

Для участия в Ленинском уроке «Во имя Родины» мы пригласили работника райвоенкомата В. С. Кривова. Он рассказал о службе молодежи в Советской Армии, о современном оружии. Много было сказано о ребятах-сверстниках, погибших в Отечественную войну при защите Родины, о мужестве, доблести, отваге и героизме солдат, которые служат сейчас, о подготовке ребят к службе в Советской Армии.

Интересно прошли уроки по темам «Делать жизнь с Ильича», «Я и общество», «Великое напутствие». Итоговым занятием нашего политклуба старшеклассников была конференция «Ленин и молодежь». Подготовили ее ребята девятых классов под руководством учителя истории В. Г. Полякова. В ходе уроков ребята использовали работы и статьи В. И. Ленина «Задачи союзов молодежи», «Великий почин», «О молодежи», «Коммунизм и личность» и другую политическую литературу, грамзаписи, диафильмы, фотомонтажи.

В новом учебном году мы продолжаем работу этого клуба. Завет Владимира Ильича Ленина «Учиться коммунизму» будем и впредь проводить в жизнь, раскрывать на жизненных примерах, в постоянных делах школы. Чтобы еще более интересными проходили уроки этого клуба, мы ждем помощи от старших товарищей-комсомольцев и коммунистов предприятий нашего района.

А. ТИМОФЕЕВА,
заместитель директора по воспитательной работе школы № 2.



«Беседа с Ильичем». Художник В. Хитриков. Фотохроника ТАСС.

НА ДОРОГЕ ЖИЗНИ

Учиться коммунизму — это значит всегда стремиться быть активным участником коммунистического строительства, чтобы твой труд — источник удовлетворения и радости жизни для самого тебя — сливался с трудом твоих товарищей на общее благо.

Задача нашего коллектива СУ-909 — строить дороги. Каждый, кто хоть раз побывал на «бетонке», обязательно представит себе, какой огромный труд затрачивается здесь. Еще труднее строить дорогу на Самотлор. Сплошное болото. Прежде чем приступить к ее прокладке, надо было рядом наморозить временную трассу, по которой мог бы идти транспорт.

Проложить времянку тоже нелегко. Того и гляди, что вместе с бульдозером уйдешь под лед. Каждый метр дороги приходится прокладывать с великой осторожностью. Идет первый бульдозер, срезая кочки и снег, а сзади на тросе движется другой. Если первый провалится, второй вытащит. А еще дальше идет третий трактор или тягач. Это на случай, если оба окажутся в беде.

На первом всегда работал комсомолец Иван Джумеля. Это очень смелый и находчивый парень. Его бульдозер работал всегда, как часы. Очень любит Иван технику. Бывало, вытащат его машину из грязи, ну, думаешь, хватит с неделю ему возиться. Нет, через час—два бульдозер Ивана снова на ходу.

Это было зимой. А вот пример коммунистического отношения к труду Ивана Джумеля совсем недавний. На строящейся дороге на Самотлор около шести километров покрытий не были сварены. Трое электросварщиков никак не могут успеть за укладчиками железобетонных плит. А если плиты не сварены, ни одну машину никто по ним не пропустит. Вот и получился шестикилометровый разрыв от карьера до места отсыпки.

— Когда-то я считался неплохим электросварщиком, — обратился Иван к начальнику Самотлорского участка В. А. Ковтуняку, — обеспечьте меня принадлежностями.

И взялся сваривать плиты. Работал полторы недели. То, что он потерял в заработке, его нисколько не смутило. Зато как он был рад, да и мы все, когда на трассе возобновилось движение.

Подобных Ивану ребят, отдающих всего себя производству, у нас немало. Вот хотя бы мастер отделки дорог комсомолец Юрий Грахов. Его бригада работает ночью на заливке цементным раствором и битумом швов между плитами. Но днем, когда его рабочие отдыхают, он все равно на трассе.

Да что там ребята! У нас и девчата не хуже работают. Прежде чем приступить к строительству дороги, эту трассу вдоль и поперек исходят пешком Лида Водопьянова и Женя Пономаренко. Такая уж у них профессия — геодезисты. Нужно только представить, как эти девушки штурмуют болота, лезут через кустарники, утопают в снегу. Следов их не увидишь. После себя они оставляют только колышки — разбивку будущей дороги жизни.

В. ЛАКУНЧИК,
начальник комсомольско-молодежного участка СУ-909.

В ЭТОМ наша сила

Учиться коммунизму — это значит [illegible] личным примером утверждать нормы коммунистической морали и нравственности. Это значит постоянно повышать свой культурный уровень, расширять свой кругозор, обогащать ум все новыми и новыми знаниями из сокровищницы человеческой культуры.

В комсомольской организации ЦНИПРа нефтепромыслового управления имени В. И. Ленина всего девять человек. Но я не ошибусь, если скажу, что все наши комсомольцы словом и делом, своим личным поведением в труде и быту служат примером в коллективе.

Партийная организация и администрация цеха, уверенные в силах и добросовестности комсомольцев, их честности и исполнительности, доверяют нам любые трудные задачи. И не было такого, чтобы комсомольцы перед какими-то трудностями опустили руки. Они всегда найдут верное решение, всегда выйдут победителями.

В чем же секрет наших успехов, в чем же сила нашего небольшого коллектива? На мой взгляд, в стремлении ребят и девчат идти наперекор трудностям, сделать что-то полезное для коллектива, общества, в котором они живут, быть везде и всюду активными помощниками партии. В этом видят они смысл жизни.

Но ведь для этого нужны знания, творческий подход к делу. Это значит постоянно повышать свой культурный уровень, расширять свой кругозор. Вот это и присуще нашей молодежи, молодым специалистам цеха научно-исследовательских и производственных работ.

Наши ребята интересуются не только делами цеха и управления, но и культурной, политической и экономической жизни страны в целом. Об этом можно судить по подписке на газеты и журналы. Наши комсомольцы получают «Тюменский комсомолец» и «Молодой коммунист», «Курьер ЮНЕСКО» и «НТО СССР», многие технические и научные журналы.

У всех наших комсомольцев среднее (кроме Виктора Пирожкова, который учится в вечерней школе рабочей молодежи) или высшее образование. Нынче студентами Тюменского индустриального института стали Татьяна Гечь и Николай Храмов.

Все комсомольцы являются активными читателями технической библиотеки: По вечерам иногда они долго засиживаются там. Многие имеют и свои личные библиотечки. Немало интересной художественной и необходимой научной литературы имеют комсомольцы Тамара Нестеренко, Надежда Медведева, Лидия Семичева и другие.

Есть у нас и свои спортсмены — шахматисты, футболисты, лыжники. Александр Вдовин увлекается теннисом, Надежда Медведева — волейболом. В спортивных соревнованиях среди подразделений нефтепромыслового управления мы всегда участвуем. А комсомольцев Н. Шевченко, И. Медведеву, Т. Нестеренко — участников художественной самодеятельности — можно часто увидеть на сцене. Тамара Нестеренко очень любит читать стихи, особенно ее волнуют стихи на военно-патриотическую тему.

1970 год для наших комсомольцев был очень напряженным и интересным. Интересным потому, что нынче немало мы встретили знаменательных событий: 100-летие со дня рождения В. И. Ленина, 25-летие победы над Германией, выборы в Верховный Совет СССР, XVI съезд ВЛКСМ и другие. Напряженным потому, что в подготовке к каждому событию наши комсомольцы принимали самое активное участие. Особое место в деятельности комсомольской организации занял Ленинский зачет, девиз которого — «По-ленински жить, работать, учиться!». Сейчас готовимся к другому зачету «Мы делу Ленина и партии верны!». Значит, летопись комсомольских дел продолжается.

В ходе зачета комсомольцы цеха изучили одиннадцать ленинских работ. Наши комсомольцы-агитаторы Т. Нестеренко, Л. Семичева, Н. Медведева провели двадцать бесед с работниками цеха. Комсомольская организация подготовила в ряды ВЛКСМ Виктора Пирожкова и Михаила Бакалдина, рекомендовала кандидатом в члены КПСС Тамару Нестеренко.

В. ГЕНЕРАЛОВ,
секретарь комсомольской организации ЦНИПРа.

Отдай себя сполна

Учиться коммунизму — это значит активно участвовать в общественной жизни, в управлении общественными делами, всегда и во всем отстаивать интересы нашего общества, нашего народа, нашего государства.

Прошло немного времени с тех пор, когда на нижневартовской земле впервые появились геологи, буровики, нефтяники. Небольшой поселок на Оби ожил: найдена нефть! С каждым годом страна получает теперь все больше и больше «черного золота» от нефтяников нашего района.

Большая заслуга в освоении нефтяных богатств района принадлежит комсомольцам и молодежи. Одними из первых прибыли сюда молодые специалисты Николай Медведев, Нина Гриценюк, Юрий Григорьев, Иван Биняев, Алексей Токарев и многие другие. С первых дней они активно включились в трудовую и общественную деятельность.

Было очень трудно. После окончания рабочего дня ребята и девчата шли разгружать баржи, устраивали субботники и воскресники, создавали кружки художественной самодеятельности, наводили общественный порядок в поселке. Здесь и погиб от руки хулигана Саша Харитонов, как боец на боевом посту.

Ничего не пугало ребят: ни отсутствие жилья, ни грязь, ни морозы. А все бывало на их пути. И сейчас немало трудностей. Но молодежь, приехавшая покорять суровый край, стойко их переносит. Она знает, для чего сюда приехала.

Пятый год трудится в НПУ имени В. И. Ленина Николай Медведев. Здесь он проходил преддипломную практику. Сюда он приехал работать после защиты диплома. Сейчас он — старший геолог нефтепромысла № 1. Несмотря на занятость, Николай ведет большую общественную работу. Он депутат поселкового Совета, член бюро райкома комсомола. Николай всегда в гуще событий. За активное участие в общественной жизни он неоднократно награждался грамотами ЦК и обкома ВЛКСМ. Самой высшей оценкой трудовой и общественной деятельности Николая Медведева явилось доверие всей районной организации, направившей его делегатом на XVI съезд Ленинского комсомола.

Много интересного вносит в жизнь комсомольской организации НПУ имени В. И. Ленина Лидия Семичева. Она депутат районного Совета, член ревизионной комиссии и лекторской группы райкома ВЛКСМ. Имея высшее образование, Лида находит время и для того, чтобы заниматься научной работой.

Александр Косыгин приехал в Нижневартовский после окончания института. Молодой специалист возглавил комсомольскую организацию, внес много свежего в ее деятельность. Он сумел сплотить вокруг себя ребят, увлечь их интересными делами. Сейчас Александр — заместитель начальника РЗБа. Комсомольцы дали своему вожаку рекомендацию в партию, а позднее его избрали заместителем секретаря партийной организации. Но и сейчас от дел комсомола не стоит Александр в стороне. По-прежнему ведет занятия в комсомольском политкружке, является членом райкома ВЛКСМ.

Ленинский комсомол — это резерв и помощник партии.

Лучших своих представителей он передает в ряды КПСС. Молодыми коммунистами стали комсорг нефтепромысла № 2 электросварщик Альберт Ильясов и геолог Виталий Чернокнижный, секретарь комсомольской организации аэропорта Владимир Киселев, член бюро райкома ВЛКСМ Владимир Лейтланд из СУ-909 и многие, многие другие.

Получая партийный билет, ребята понимают, что их воспитал комсомол и работу в комсомоле считают почетным партийным поручением. Это секретари комсомольских организаций Андрей Науменко из автобазы № 9, Михаил Булатов из Мегионской нефтеразведочной экспедиции, Софья Липявко из Ваховской экспедиции, Виталий Недобитков из Мегионской конторы бурения, внештатный секретарь райкома комсомола Иван Баурин и многие другие.

В комсомольских выборных органах 43 молодых коммуниста. 73 комсомольца являются депутатами сельских, поселковых и районных Советов. 11 молодых коммунистов ведут кружки в комсомольской политсети. Все они отдают себя сполна не только производству, но и общественной работе.

В. ШВЕЦОВ,
заведующий отделом комсомольских организаций райкома ВЛКСМ.

Международный, молодежный

Учиться коммунизму — это значит воспитывать себя в духе пролетарского, социалистического интернационализма, в духе братской дружбы с народами социалистических стран, боевого союза со всеми борцами за дело мира и свободы народов, в духе классовой солидарности с трудящимися всего мира.

В костюме персиянки, покрытая чадрой, Люда Миронова восседала на лежаке, на носу лодки, и смеялась: очень уж необычная роль! Сзади меня стоял «негр» с сердитым видом и взмахивал пальмовым листом. На веслах сидел второй; он старался удержать лодку у пирса, чтобы она не вошла в зону пляжа. Кое-где черная краска на теле «негров» от морских брызг уже сошла, и светлые пятна блестели, как чешуя рыб под лучами южного солнца.

Наконец, сигнал с берега подан.

— Спокойно! Медленно вперед, — говорю я «негру», чтобы в столь ответственный момент не свалиться самому за борт (по сценарию я должен стоять) и не утопить свою «пленницу». И вот огромная толпа отдыхающих заметила нас. Все взоры обращены в нашу сторону.

Так начался традиционный праздник Нептуна в Кавказском международном молодежном лагере «Спутник», что в Сочи, в июле этого года.

В программе лагеря были и другие праздники: «День девушек», когда целый день в лагере хозяйничают только они. Даже в футбол играют одни только девушки. А нам, ребятам, пришлось готовить праздничный концерт. Были дни Польской Народной республики, Чехословакии, Германской Демократической республики и других стран, откуда в молодежный международный лагерь «Спутник» приезжали туристы.

В такой день туристы страны, которую чествуют, готовят праздничный концерт. И мы смогли познакомиться с песнями и танцами многих стран мира. Особенно нам понравилось как танцуют венгры и поляки.

А какие были интересные пресс-конференции с туристами из Федеративной республики Германии! Оказывается, что немцы очень мало знают о советском народе, о наших студентах. Их удивило, что все успевающие студенты получают стипендию, что нет никаких ограничений в получении образования людьми всех национальностей.

В свою очередь, мы узнали, что народ ФРГ в последнее время стал больше интересоваться нашей страной, нашими грандиозными делами и жизнью молодежи. Студенты из ФРГ рассказали, что у них идет большое брожение среди молодежи, очень много создается прогрессивных студенческих и рабочих организаций. Они говорили, что очень сильна в ФРГ прослойка обывателей. Их много, и у них совершенно отсутствуют какие-либо принципы и идеалы. Это люди (лишь бы их оставили в покое!) способны проголосовать за все, если их заставят или уплатят.

Но прогрессивная молодежь Западной Германии борется за свои права и международную солидарность. Ее интерес к широкому сотрудничеству еще более возрос после подписания в августе 1970 года мирного договора между СССР и Федеративной республикой Германии.

23 июля в лагере отмечали день солидарности с народами борющегося Вьетнама и арабского Востока. Был организован стенд с фотографиями, рассказывающими о бесчинствах США во Вьетнаме и Камбодже. А вечером делегации стран, отдыхающих в лагере, — СССР, Польши, Венгрии, Монголии, Чехословакии, ГДР, ФРГ, США — собрались на центральной площади лагеря на митинг протеста. Члены делегаций выступали с осуждением политики правительства США и требовали прекращения агрессии.

Потом делегации подписали резолюцию протеста и с зажженными факелами колонной двинулись на берег моря, где был организован «Костер дружбы». И долго на гостеприимной советской земле звучали песни разных народов мира...

Мы нашли в международном лагере «Спутник» много интересного и приятного. И было грустно расставаться с ласковым Черным морем, жарким солнцем и новыми друзьями. На прощанье мы говорили им: «До новой встречи.».

И. ЗАМАЛЕТДИНОВ,
начальник штаба Всесоюзной ударной комсомольской стройки района.

В СЕМЬЕ ЕДИНОЙ

Учиться коммунизму — это значит стремиться всеми силами содействовать укреплению могущества и процветанию нашей великой Родины. Это значит как зеницу ока беречь морально-политическое единство нашего общества, крепить дружбу народов нашей страны, быть непримиримым к любым проявлениям национализма.

Как-то в райком ВЛКСМ зашел комсомолец Анатолий Литвинов — помощник бурильщика Мегионской конторы бурения из комсомольско-молодежной бригады бурового мастера Степана Ананьевича Повха. В это время в райкоме шел разговор о том, что наша ударная комсомольская стройка представляет собой многонациональную семью. Здесь работают комсомольцы двадцати восьми национальностей. Плечом к плечу трудятся русские и украинцы, татары и башкиры, ханты и другие представители народов нашей страны.

Послушал нас Анатолий, а потом и говорит:

— А ведь так оно и есть на самом деле. Только вот раньше я этого не замечал. Возьмите нашу бригаду. Небольшая, а тоже многонациональная. — И начал перечислять:

— Араслан Минибаев — татарин. Работает бурильщиком, а когда надо что-то сварить — берется за щиток электросварщика. Имеет среднее образование, заядлый охотник и рыбак. На работе он следит, чтобы все шло по правилам: он у нас общественный инспектор по технике безопасности.

Второй бурильщик Иван Василенко — украинец. Тоже высококвалифицированный специалист и активный общественник. Виктор Шевцов недавно повысил свою квалификацию, сейчас он помощник бурильщика. Рядом с ним работают его коллеги по профессии чуваш Василий Малянов, мордвин Николай Казаев...

Интернациональная комсомольско-молодежная бригада шоферов есть и в автобазе № 95. Девчата пяти национальностей трудятся в комсомольско-молодежной бригаде маляров СУ-12. Возглавляет ее Галия Загидуллина. Бригада славится производственными успехами, крепкой дружбой, активной общественной работой. Многие там овладели смежными профессиями. В любое время могут на рабочем месте заменить подругу, оказать помощь. Бригаде одной из первых в управлении присвоено высокое звание коллектива коммунистического труда.

Невозможно в короткой заметке перечислить имена хотя бы самых лучших представителей народов нашей страны, активно принимающих участие в освоении Самотлора, в общественной жизни поселка. Пожалуй, и так всем ясно, что будь ты русским, украинцем, хантом, латышом или другой национальности—всех объединяет одна цель — создать крепкую энергетическую базу в Западной Сибири. У всех одно стремление — всеми силами содействовать укреплению могущества и процветанию нашей Родины.

Я. МЕЩЕРЯКОВА.

Голос ударной Комсомольской стройки



1 октября 1970 года
Выпуск 26

Наш календарь

А.Д. ЦЮРУПА

..он был прекрасным революционером, не боявшимся трудностей, отдавшим всего себя работе, борьбе за дело, значение которого он до конца понимал. Он работал под руководством Ильича..

Н. К. КРУПСКАЯ.

СЕГОДНЯ исполняется 100 лет со дня рождения Александра Дмитриевича Цюрупы (1870—1928) — профессионального революционера, видного деятеля Коммунистической партии и Советского государства, славного соратника В. И. Ленина.

Вступив в революционное движение в 1891 году, А. Д. Цюрупа был одним из первых строителей Коммунистической партии, вместе с ней прошел героический путь трех русских революций. Неоднократные аресты, тюрьма и ссылка не сломили его воли к борьбе. Несгибаемый революционер, скрываясь от преследований полиции, вел работу в Херсоне, Уфе, Одессе, Харькове, Туле и других городах.

В. И. Ленин лично знал и ценил А. Д. Цюрупу — прекрасного организатора-практика, безгранично преданного делу рабочего класса. Именно по предложению В. И. Ленина А. Д. Цюрупа в самую напряженную, самую трудную пору для Советской власти, в период гражданской войны, был утвержден народным комиссаром продовольствия. Органы Наркопрода, возглавляемые А. Д. Цюрупой, провели огромную работу по снабжению продовольствием Красной Армии и важнейших пролетарских центров республики. Продовольственная политика, отмечал В. И. Ленин, спасла пролетарскую диктатуру в нашей стране.

Когда же главным для Советской республики стало мирное социалистическое строительство, А. Д. Цюрупа был назначен заместителем председателя Совнаркома и Совета Труда и Обороны. Огромную нагрузку он нес на своих плечах, широта кругозора и большой жизненный опыт позволяли ему быстро схватывать суть событий и явлений, правильно решать сложнейшие вопросы государственного управления. Удивительно чуткий к людям, А. Д. Цюрупа совершенно не щадил себя, работал, когда уже не мог стоять на ногах. Это он, нарком продовольствия, упал в голодный обморок!

А. Д. Цюрупа в народную память вошел как человек, которого на любом посту отличали действительно ленинские методы и стиль руководства. Он представитель той старой ленинской партийной гвардии, по которой сегодня сверяют свой шаг коммунисты.



Исполнилось 100 лет со дня рождения профессионального революционера, видного деятеля Коммунистической партии и Советского государства, соратника В. И. Ленина Александра Дмитриевича Цюрупы (1870—1928). Он был одним из первых строителей Коммунистической партии, вместе с ней прошел героический путь трех русских революций. В. И. Ленин лично знал и высоко ценил А. Д. Цюрупу — прекрасного организатора-практика, безгранично преданного делу рабочего класса. Именно по предложению В. И. Ленина он в период гражданской войны был утвержден народным комиссаром продовольствия, а затем был назначен заместителем Председателя Совнаркома и Совета Труда и Обороны.

Фотохроника ТАСС.

ДОБРО ПОЖАЛОВАТЬ!

В эти дни в фойе Нижневартовского клуба «Юбилейный» оборудуется развернутая выставка самодеятельных художников.

Проинформировать читателей об этом мы попросили **Ольгу СВИРИДЕНКО,** сотрудника Тюменской областной картинной галереи.

Вот что она рассказала:

— В марте 1970 года в Тюмени проходила областная выставка самодеятельных художников, посвященная столетию со дня рождения В. И. Ленина. В ней приняли участие художники областного центра, а также городов Ишима, Ялуторовска, Ханты-Мансийска, Салехарда, они представили на суд зрителей около трехсот произведений живописи, графики, скульптуры, прикладного искусства.

Из лучших работ скомплектована передвижная выставка. Маршрут ее — северные города Тюменской области. С творчеством самодеятельных художников ознакомятся нефтяники, буровики, лесорубы, рыболовы и другие специалисты нашего края.

...То, что не рассказала нам Ольга Свириденко, расскажут картины, представленные на выставке.

Двери клуба «Юбилейный» открыты — добро пожаловать!

Н. СЕНЬКОВА.



Просторы Волгоградской области богаты залежами нефти и газа. «Степной жемчужиной» называют недавно открытое Кудиновское месторождение во Фроловском районе. Поиски подземных кладовых ведет коллектив управления буровых работ «Арчедабурнефть».

Здесь отлично работает бригада коммунистического труда, руководимая старейшим буровым мастером О. П. Дорофеевым. Коллектив добился рекордной проходки, приблизившись к 10 тысячам метров в год. Бригада не раз выходила победителем во всероссийском и всесоюзном социалистическом соревновании буровиков.

НА СНИМКЕ (слева направо): буровой мастер О. П. Дорофеев, бурильщик Е. И. Осипов и звеньевой Ф. И. Любишин.

Фото Н. Суровцева.

Фотохроника ТАСС.

КОНКУРС ПО ВОЕННО-патриотическому воспитанию

Правление Тюменской областной организации общества «Знание» совместно с политическим отделом облвоенкомата и областным комитетом ДОСААФ объявили конкурс на лучшую постановку военно-патриотического воспитания трудящихся Тюменской области.

Участниками конкурса являются городские, районные, первичные организации общества «Знание», городские и районные военные комиссариаты, городские, районные, первичные организации ДОСААФ.

Конкурс проводится в целях широкой пропаганды ленинских заветов о защите социалистического Отечества, боевых традиций Вооруженных Сил, героических подвигов советского народа и трудящихся Тюменской области в годы Великой Отечественной войны, воспитания трудящихся и особенно молодежи в духе патриотизма, готовности выступить на защиту священных рубежей нашей Родины.

При оценке работы и определении победителей конкурса будут приниматься во внимание:

— активность работы, количество лекций и других пропагандистских мероприятий;

— воспитание трудящихся в духе патриотизма;

— пропаганда исторического значения победы советского народа в Великой Отечественной войне, героических подвигов советских людей на фронте и в тылу;

— пропаганда подвига трудящихся Тюменской области на фронте и в тылу в годы войны;

— использование разнообразных форм и методов пропаганды (деятельность народных университетов, цикловое чтение лекций, организация тематических вечеров вопросов и ответов, вечеров встреч молодежи с героями и ветеранами гражданской и Великой Отечественной войн), организация походов учащихся по боевым местам гражданской войны, деятельность музеев, комнат боевой славы, работа по увековечению памяти погибших в гражданской и Великой Отечественной войнах, оформление стендов, монтажей, фотовитрин;

— содержание пропагандистских мероприятий, контроль за их качеством со стороны правлений, организаций общества «Знание», военкоматов, комитетов ДОСААФ;

— организация военно-патриотической работы среди допризывной и призывной молодежи.

Итоги конкурса будут подведены к 23 февраля 1971 года. Организации и секции, занявшие первое место, будут представлены к награждению Почетной грамотой правления общества «Знание» РСФСР. Руководители организаций, секций общества «Знание», военкоматов и организаций ДОСААФ будут награждены грамотами правления областной организации общества «Знание», Почетными грамотами политотдела облвоенкомата и областного комитета ДОСААФ и ценными подарками.

Организации и секции, занявшие второе место, награждаются грамотами правления областной организации общества «Знание», политотдела облвоенкомата, облкомитета ДОСААФ, а руководители их — ценными подарками.

Организации и секции, занявшие третье место, будут награждены грамотами правления областной организации общества «Знание», обкома ДОСААФ и политотдела облвоенкомата.

ПОСЛЕДНЯЯ КОЛОНКА

Юмор

Охотник рассказывает знакомым:

— Охотиться на тигров чрезвычайно просто. Глаза у них горят, как два факела. Их видно на расстоянии пятидесяти шагов. Остается только попасть между глаз — и все.

Спустя некоторое время хвастун возвращается с охоты без трофеев.

Знакомые спрашивают:

— Где же твой тигр?

— Вы и представить себе не можете, до какой хитрости дошли эти тигры! Они теперь ходят по два, и у каждого один глаз прищурен. Стоит прицелиться — и они разбегаются в разные стороны.

●

Короткие истории

Рассказывают, что французский писатель Александр Дюма плакал, когда храбрый Портос погиб под обломками скалы. Дюма-сын пытался утешить отца:

— Разве нельзя помочь горю, переделать главу? Разве ты не сможешь спасти Портоса?

— Нет, — рыдая, ответил Дюма-отец. — Ничего не поделаешь, иначе быть не может!

●

ЗНАЕТЕ ЛИ ВЫ, ЧТО...

...есть растения, которые при лесных пожарах только обугливаются, а не горят? Рассадив их в виде защитной полосы в лесу, можно полностью преградить дорогу огню. К негорящим растениям относятся плющ и розмарин.

...самое быстрорастущее дерево — павловния? Саженцы павловния за один сезон достигают высоты 7 м.

...плоды гваделупской пальмы в длину превышают метр, и каждый из них весит до 20 кг? Они очень сладки и привлекают к себе коз, птиц, мышей и многих других лакомок.



2 ОКТЯБРЯ, ПЯТНИЦА

19.00 Фильм **«Красота поднимается на пьедестал».**

19.20 Новости.

19.30 Литературная передача.

19.45 Фильм **«Психолог рекомендует профессию».**

20.05 Передача, посвященная Дню учителя.

20.35 Художественный фильм **«Рассказы о Ленине».**

Редактор В. НОРЧЕМКИН.

Цеху ПВС НПУ имени В. И. Ленина на постоянную работу ТРЕБУЮТСЯ:

слесари-сантехники, слесари аварийно - восстановительных работ, слесари-ремонтники котельного и вспомогательного оборудования, газоэлектросварщики.

С предложениями обращаться в администрацию цеха ПВС (котельная на пятом квартале).

НАШ АДРЕС И ТЕЛЕФОНЫ: Рабочий поселок **НИЖНЕВАРТОВСКИЙ, улица Пионерская, 6 ТЕЛЕФОНЫ:** редактора — 0-96, зам. редактора — 0-85, промышленного отдела — 0-85 (2 звонка), ответственного секретаря и отдела писем — 0-87, типографии — 0-87 (2 звонка).

Нижневартовская типография управления по печати Тюменского облисполкома

Пролетарии всех стран, соединяйтесь!

ЛЕНИНСКОЕ ЗНАМЯ

ОРГАН НИЖНЕВАРТОВСКОГО РАЙОННОГО КОМИТЕТА КПСС И РАЙОННОГО СОВЕТА ДЕПУТАТОВ ТРУДЯЩИХСЯ ТЮМЕНСКОЙ ОБЛАСТИ

№ 119 (2789) Год издания 30-й | СУББОТА, 3 ОКТЯБРЯ 1970 г. | Цена 2 коп.

СЛОВО К МОЛОДОМУ УЧИТЕЛЮ

«Не люблю я слова «педагог». Почему-то с детских лет я вижу за ним Беликова — человека в футляре, сухаря, формалиста. Мне кажется, педагог — это тот, кто не любит и не понимает детей, тот, для кого школа — только место работы, а класс — только комната, в которой сидят чужие и непонятные существа, именуемые учениками.

Конечно, я знаю, что мое представление неправильно, но я обижаюсь, когда меня называют педагогом. Я — учительница».

Полностью присоединяюсь к словам известной в нашей стране учительницы и писательницы. Я учительница. И я этим горжусь. Моя профессия дает мне ощущение полноты жизни, чувство сохраненной молодости.

Вероятно, каждый, кто любит свою профессию, считает ее самой увлекательной, самой благородной. Так рассуждает и металлург, и врач, и нефтяник, и рыбак, и журналист. И каждый из них уверен, что профессия его к тому же и самая трудная.

А я убеждена, что нет на свете работы более важной и более мучительной, более радостной и более нужной людям, чем наша, учительская.

Легко ли быть учителем? Нет, и еще раз нет! Учитель дает в школе четыре—пять, а то и шесть уроков, после них беседует с родителями, занимается с отстающими, ведет кружок. Дома он пишет планы, отчеты. Проверяет в день до 150 тетрадей! Учитель работает без выходных, все его время отдано работе. Осенние, зимние и весенние каникулы до отказа заполнены конференциями, собраниями, методическими заседаниями, экскурсиями, культпоходами. И свой двухмесячный летний отдых учитель использует для пополнения знаний: едет в города-герои или по пушкинским местам, идет по уральским тропам с геологическим молотком или осматривает Кижи, нагружает чемоданы литературой, гербариями, фотографиями. А сколько учителей проводят лето с учениками: работают в колхозах, на стройках, в пионерских лагерях, возят детей на экскурсии.

Но все же—это лучшая профессия. Она вся пронизана творчеством. Некоторые скептически усмехаются, когда речь заходит о творческом характере учительского труда: куда, мол, там, тоже творчество — из года в год долбить одно и то же! Таким людям хочется сказать, что можно и на сцене Большого театра стать ремесленником, а можно и у станка оставаться художником.

Важно понять в чем красота учительского труда. Важно понять, что учительская профессия — это не служба, а служение. Важно понять, что учитель — это человек, открывающий детям путь в большой мир, в жизнь, в Страну Знаний.

Что же следует помнить начинающему учителю? Какие требования должны стать для него неуклонным руководством в работе, в жизни.

Во-первых, помните, что ваша идейная убежденность — это основное условие успешной работы. В каждом учителе дети и молодежь должны видеть проводника идей нашей партии, активного пропагандиста, какой бы предмет он ни преподавал. Вырабатывать у детей материалистическое мировоззрение, марксистское восприятие общественных явлений и законов — задача каждого советского учителя.

(Окончание на 4 стр.)

НАВСТРЕЧУ XXIV СЪЕЗДУ КПСС

Число побед множится

О том, что буровые бригады Ф. З. Хафизова и Е. Ф. Липковского выполнили свои пятилетние задания, читатели газеты «Ленинское знамя» уже знают.

А вот еще несколько имен победителей в социалистическом соревновании за досрочное выполнение пятилетки.

Буровой бригаде мастера А. С. Малыгина следовало пробурить за пять лет 70 351 метр, бригада сделала уже значительно больше — 76 732 метра.

А бригада по испытанию, возглавляемая А. Никаноровым, испытала 46 скважин при плане 39. Вышкомонтажники под руководством П. Анисимова построили 36 буровых вышек, на одну больше плана.

К. КОЛТЫНАЕВ,
начальник отдела труда Мегионской нефтеразведочной экспедиции.

НАСТУПЛЕНИЕ НА САМОТЛОР

ДСРУ № 3 закончило сооружение площадки под 31 куст скважины на Самотлоре и лежневой дороги к нему от 13 куста.

А сегодня на площадке уже работают вышкомонтажники бригады З. Бадретдинова. Сюда перебазирована буровая установка с 13 куста. Сейчас идет монтаж и одновременное переоборудование ее с дизельного на электрический привод.

В эти же дни монтажники передвинули буровую на 17 кусте с № 2016 на № 2015, где бригада С. Повха на днях начнет бурение новой на этом кусте скважины.

В. КРИВОВ,
начальник вышкомонтажной конторы.

Рыбаки идут дальше

Рыбаки района еще 20 сентября выполнили годовой план добычи рыбы. Этому способст в о в а ла благоприятная промысловая обстановка и самоотверженный труд людей.

А сейчас хочется назвать имена тех, чей вклад в такую трудовую победу оказался особенно весомым.

Рыбаки совхоза «Нижневартовский» годовой план сумели перекрыть уже на 23 процента. Лучшими из них стали Николай Проняев, Федор Сухушин, Михаил Былин. Рыбаки Охтеурского госпромхоза и Ларьякского промыслово-охотничьего хозяйства перекрыли задание последнего года пятилетки на 15 процентов.

Хороших успехов добились и рыбаки государственного лова. Много центнеров сверхплановой рыбы на счету звеньев, которыми руководят Тимофей Яковлевич Панкин (рыбоугодье Баграс), Иннокентий Соснин (Соснинский Еган). Александр Федорович Макаров (плавные пески Оби, Ермаковское плесо), Арсентий Князев, Геннадий Федорович Шехирев, Леонид Семенович Сигильетов, Иван Дмитриевич Алин. Долбан Батаевич Манжеев (Большое Тархово).

Немало пришлось потрудиться нашим женщинам — обработчицам рыбы. Перевыполняли и продолжают перевыполнять нормы Александра Павловна Ермакова. Кастусь Семеновна Козьма (Нижневартовский цех обработки), Лидия Федоровна Воробьева, Галина Романовна Каскова, Анна Батаевна Манжеева.

Передовики не останавливаются на достигнутом, они определили для себя новые рубежи. Решено до конца года добыть рыбы не менее 1100 центнеров.

В. СЛОБОДСКОВ,
старший инженер добычи рыбы Нижневартовского рыбозавода.

120 процентов задания

На Самотлорской дороге смонтировано пока 14 километров сборного железобетонного покрытия. До конца года надо смонтировать еще шесть.

Сейчас все работы на Самотлоре сосредоточены под руководством опытного дорожника СУ-909 В. А. Ковтуняка. Возглавляемый им участок ежедневно выполняет задание на 120—130 проц

XV ПЛЕНУМ РАЙКОМА КПСС

Состоялся XV пленум Нижневартовского районного комитета КПСС. Пленум обсудил доклад второго секретаря райкома Н. Я. ТОКАРЕВА «О мерах по ускоренному освоению Самотлорского нефтяного месторождения».

В прениях по докладу выступили Р. И. КУЗОВАТКИН — начальник НПУ имени В. И. Ленина, В. П. ВАСИЛЬЕВ — бурильщик Мегионской конторы бурения, И. И. РЫНКОВОЙ — заведующий промыслом № 1, И. С. МЕЛЬНИКОВ — начальник эксплуатации АТН, В. Е. КРИВОВ — начальник вышкомонтажной конторы, С. Я. МЕРЗЛИКИН — бригадир монтажников СМУ-5, В. М. УЛЬКО — главный инженер СУ-909, Г. И. ПИКМАН — управляющий трестом «Мегионгазстрой», В. И. ХЛЮПИН — начальник Мегионской конторы бурения, Ф. Г. АРЖАНОВ — главный инженер Главтюменьнефтегаза, В. П. МАКСИМОВ — инструктор отдела нефти и газа Тюменского обкома КПСС.

Пленум принял решение, которое определяет программу деятельности районной партийной организации по ускоренному развитию Самотлора.

СОВЕТСКОМУ Азербайджану — 50 лет









НА СНИМКАХ: (сверху вниз): народный писатель Азербайджана Сулейман Рагимов; Самед Касимов — слесарь машиностроительного завода имени лейтенанта Шмидта. Его уважают в коллективе, знают как подлинного новатора. Самед Касимов избран депутатом Верховного Совета СССР; передовая доярка колхоза имени 26 бакинских комиссаров Кахского района Цери Джалилова; механизатор совхоза имени В. И. Ленина Герои Социалистического Труда Сардар Имралиев. Он третий раз избран депутатом Верховного Совета СССР.

Фотохроника ТАСС.

Они отдали нам всё

Пожалуй, трудно найти такую профессию, которая могла бы сравниться с профессией учителя. Покидая стены школы, выходя в самостоятельную жизнь, до глубокой старости человек помнит своего первого учителя. Совсем не случайно учителя, как и писателя, называют «инженером человеческих душ». И это так: он должен уметь разбираться в дес я т к а х человеческих сердец, направлять на правильную дорогу, прививать любовь к знаниям, к труду, для каждого ученика найти теплое слово, ласковый взгляд.

Для нас, бывших выпускников, школа стала вторым домом. Здесь мы приобрели новых друзей, нужные знания, нашли дорогу в жизнь. Многие поступили в вузы и техникумы. Кому-то повезло, кому-то нет, но никто не винит в этом учителей. Ведь они отдали нам все, что могли: свои силы, знания, энергию, учили, как в жизни быть Человеком с большой буквы. И где бы мы ни были, мы с большой любовью будем вспоминать наших добрых учителей: Маргариту Николаевну Шишинову, Александру Алексеевну Шароглазову, Юрия Петровича Артамонова, Анну Дмитриевну Тимофееву, Раису Ивановну Матюшину и, конечно, нашего классного руководителя—Анну Степановну Утешеву, всех учителей, которые учили нас главному — жизни.

Большое спасибо вам за это! И сегодня, в День учителя, желаем вам огромного счастья, а счастье — это, прежде всего, профессия, в которой вы все время совершенствуетесь. И простите нас за причиненные вам хлопоты и волнения. Мы глубоко уважаем и любим вас и стараемся жить так, как вы — отдавая людям все.

Всего доброго вам, дорогие учителя!

Галина МЕРЗЛИКИНА,
выпускница средней школы № 2.

Завтра — День учителя

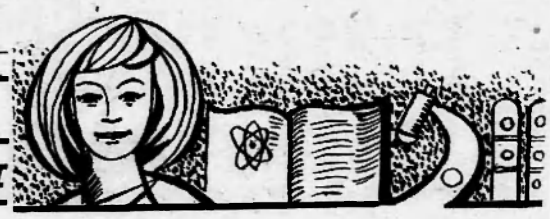

Самый нужный человек

Советская страна чествует людей ответственной, сложной, благородной профессии, людей, которые великую цель «знания — народу» помогают сделать реальностью нашей жизни. Наши учителя по праву могут гордиться тем, что великие преобразования в стране — дело рук воспитанников советской школы. Самое ценное свое богатство — подрастающее поколение — доверил педагогу народ.

В прошедшем учебном году нашей школой решены очень важные задачи: улучшена учебно-материальная база, проведены радиофикация и кинофикация. Все прочнее входят в учебную работу звуко-технические средства.

Коллектив школы продолжит решение этих и других вопросов в нынешнем учебном году.

М. Горький сказал об учителе: «Товарищ! Знай и верь, что ты самый необходимый человек на земле. Учись и учи». Учитель это не тот, кто преподает физику и химию, литературу и математику. Учитель — человека воспитывает. В работе педагога нет мелочей. И труд его — скромный, но требующий постоянного напряжения всех духовных сил и великой любви — любви к детям, любви к народу, любви к своему делу.

..Начинается новый учебный день. И снова входят в классы отличник народного просвещения Клавдия Аркадьевна Баширова, 15 лет посвятившая обучению и воспитанию детей в Ханты-Мансийском округе, отличник народного просвещения Ольга Тимофеевна Борисова, педагог с тридцатилетним стажем, учитель труда Константин Иванович Сидоров. Всего в нашей школе 49 учителей. Благодаря их неустанным заботам и кропотливому труду постоянно повышается качество обучения и воспитания ребят. Мастерами педагогического труда можно смело назвать Марию Васильевну Воронцову, учительницу начальных классов, Тамару Ивановну Енбаеву, учительницу русского языка и литературы, Евдокию Александровну Захарову, учителя иностранного языка, Раису Александровну Лазареву и многих, многих других.

Мне от всей души хочется поздравить всех работников народного просвещения с праздником и пожелать им успехов в важном труде по воспитанию молодого советского человека.

А. СИДОРОВА,
учительница школы № 3.

Огромное спасибо

В этот праздничный день — День учителя—мы, выпускники 1969 года Нижневартовской средней школы № 2, от всей души поздравляем своих учителей, которые очень многое для нас сделали: пополнили наши знания, расширили кругозор, привили любовь к труду, вывели на большую самостоятельную дорогу жизни.

Сегодня мы говорим вам огромное спасибо за все то, что вы для нас сделали. Желаем вам больших творческих успехов в вашем нелегком, но благородном и очень важном труде, глубокого личного счастья и долгих лет жизни.

Л. ЕФИМОВА,
Н. ЖАДАН, выпускницы 1969 года Нижневартовской средней школы № 2.

Слово-то какое!

В коллективе школы 76 учителей. Это самые простые, обыкновенные советские люди. В этом учебном году нам доверено более 1700 детей.

Сложна, кропотлива, не ограниченная никакими графиками и расписаниями, работа учителя.

Учитель — наставник, друг мальчишек и девчонок, их советчик. Чтобы стать достойным этого высокого звания, нужна большая работа над собой, умение вглядываться в жизнь, следить за ее быстрым, стремительным потоком, идти в ногу с жизнью.

Учителя нашей школы, существующей третий год, составляют единый коллектив, стремящийся к большой цели — вырастить для общества достойных людей.

В коллективе работают признанные общим вниманием учителя: М. Н. Шишинова, В. И. Матюшина, Е. П. Максимова, В. И. Васенина, Н. Н. Замараева, Г. Н. Волобуева, Т. А. Шарохина, А. А. Руднева, молодые учителя: А. Г. Полозова, Н. М. Колесник, Л. М. Радькина, А. С. Утешева, Н. Г. Литвинова, А. А. Ламбина и многие другие.

Очень трудное дело быть учителем, настоящим учителем! Но очень необходимое и радостное: ведь в его руках — будущее. Думаем, что в этом предсъездовском году наш коллектив более успешно справится со своей задачей. Поздравляем, уважаемый Учитель, с праздником, народное спасибо тебе за большой труд!

Администрация средней школы № 2.

Сколько ты подарила хорошего!

В День учителя мы хотим поздравить своего классного руководителя — Любовь Григорьевну Судьину. Любовь Григорьевна начала свою работу в школе три года назад. Мы учились в 5 классе, когда она стала нашим руководителем. За эти три года мы не раз ходили в походы, проводили много интересных классных часов.

Большую часть времени Любовь Григорьевна проводит с нами. Она преподает математику и ведет математический кружок, где мы узнаем много интересного и полезного.

Любовь Григорьевна требовательна к ученикам, но в то же время и добра. Мы уважаем ее не только как учителя, но и как старшего товарища. Мы поздравляем нашу Любовь Григорьевну с Днем учителя, желаем ей долгих лет жизни и больших успехов в ее нелегком труде.

Сколько ты подарила хорошего,
Сколько добрых открыла дорог!
Дольше всех над селом
запорошенным
Светит в школьном окне огонек.

Группа ребят 8 «б» класса Нижневартовской средней школы № 1.



Мы не забудем

Дню учителя был посвящен классный час учащихся десятых классов Нижневартовской средней школы № 1. На него были приглашены: заслуженный учитель школы РСФСР Вера Матвеевна Винокурова, учитель начальных классов Татьяна Арсентьевна Агрицкая, учителя школы Эльвира Ивановна Кайгародова, Вера Терентьевна Полякова. Из их рассказов мы узнали о том, как они полюбили эту трудную, но благородную профессию. Все они преподают разные предметы, но всех их по-своему объединяет это слово. Ведь это наши школьные учителя дали нам знания, научили труду, самостоятельности. Пусть этот год — последний в нашей школьной жизни, но мы не забудем образ первого учителя. Того, кто заложил в нас самый первый кирпичик знаний.

Учащиеся 10 «а» класса Нижневартовской средней школы № 1.

Уроки Раисы Владимировны Даньшиной, учительницы русского языка и литературы Мегионской средней школы, всегда как праздник для ребят. Опытный педагог, она дает им прочные знания.

Трудный, но славный путь

Ее мечта, мечта девочки-школьницы, — стать летчицей, лететь на защиту героически сражавшейся Испании. Это были тревожные предвоенные годы. Но военком отказал: «Малы еще, учитесь!». А мечта осталась жить. Поэтому-то выпускница, светлорусая и энергичная девушка, сдает экзамен в Ставропольский медицинский институт. Экзаменаторами оказались преподаватели педагогического института. Обратив внимание на глубокие знания по математике и физике, они убедили ее, что учить математике и физике детей, «лепить» настоящего человека не менее важно, чтобы этот человек всегда был здоров. Очень трудно расставаться с мечтой, но так было необходимо.

...23 июня, 1941 год. Идут экзамены по физике. В окно аудитории видны беспорядочные толпы народа. Раздается тревожный голос диктора: «Война!».

...Позади экзамены. Все встали на защиту Родины. Валя отдает все свои силы, энергию строительству оборонительных рубежей — противотанковых рвов. Напряженная учеба в институте по 8—10 часов сменяется многочасовым дежурством в госпитале по уходу за ранеными, работами на обороне. Так весь 1941, 1942 год вплоть до государственных экзаменов. Но диплом, добытый чрезмерным трудом, в руках.

Назначена в Старый Оскол. Встреча с детьми. Теперь еще сильнее Валентина почувствовала, как она нужна.

Дети, оставшиеся без крова, матерей и отцов. Здания школ, разрушенные фашистами. Шесть месяцев Старый Оскол находился в оккупации. Страшное время. Каждый человек от мала до велика боролся за жизнь. От пуль фашистов умирали и взрослые, и дети. Пьяные офицеры устраивали по вечерам пальбу по беззащитным детям. Все взрослые скрывались на дальних колхозных полях и лесах, работали для фронта, для победы. В поселке оставались старики и дети.

В январе 1943 года Старый Оскол освободили от врага. В полуразрушенном здании открыли школу. Так у Валентины Ивановны Васениной началась педагогическая деятельность. Работы — непочатый край. Ей приходилось быть не только учителем, но заменять детям и родителей. Враг отступил, но борьба еще не прекратилась: давали о себе знать остатки фашистских банд, диверсанты отравляли воду в колодцах, убивали людей, бывшие полицаи ушли в леса, в балки.

Валентина Ивановна работает одновременно в опергруппе при МВД. Спать приходилось по 2—3 часа в сутки. А утром она встречалась с пытливыми, любознательными детьми, которые, несмотря на напряженную обстановку, продолжали оставаться детьми. Валентина Ивановна посвящала их в тайны математики и физики, раскрывала перед ними мир знаний, ковала веру в великую победу советского народа.

Валентина Ивановна, коммунист с 1947 года, вела большую общественную работу: избиралась депутатом, руководила отделом народного образования на общественных началах, не раз отмечалась как лектор по распространению педагогических знаний.

Двадцать восьмой год В. И. Васенина ведет в дальнюю дорогу, учит жизни детей. В Нижневартовской средней школе № 2 она работает третий год: преподает математику, ведет целенаправленную работу с учащимися и их родителями. В прошлом учебном году ее класс был лучшим во второй школе. Пионеры ее отряда ведут переписку с городами, носящими имя Ленина. Энтузиаст, она в любую минуту поделится опытом и с молодыми учителями.

Поздравляем Валентину Ивановну с чудесным праздником и желаем самого главного — хорошего здоровья!

А. ШАРОГЛАЗОВА,
заместитель директора средней школы № 2.

Хороший у нас класс

В нашем классе сорок учеников. Половина учится только на отлично и хорошо. А в позапрошлом году у нас были неуспевающие. Сейчас мы стараемся, чтобы у нас не было не только неуспевающих, но и с тройками учеников было бы как можно меньше.

Хорошими отметками начали учебный год Надя Василенко, Тоня Демидова, Люда Марченко, Люда Мальцева, Люда Мицук, Света Новицкая, Таня Сотникова, Олег Токарев, Марина Тимофеева, Ирина Шевелёва и другие.

В этом году к нам поступило 6 учеников новеньких. Многие ребята из нашего класса отдыхали на юге. Отдых был веселым. А сейчас мы с новыми силами взялись за учебу, будем активно выполнять пионерские дела, подчиняться требованиям школы.

Учащиеся 6 «а» класса Нижневартовской средней школы № 2.

Мы любим школу

Наш класс очень дружный. Вот если, например, придешь в наш класс, то и уходить отсюда уже неохота. В нашем классе очень много способных, хороших учеников, но есть и такие, которые ленятся. Эти ученики тоже могут хорошо учиться, но лень им мешает.

Нас учат очень много хороших учителей: Таисия Ивановна Парко — по математике, Евдокия Петровна Максимова — по русскому языку и литературе, Анна Григорьевна Полозова — по биологии, Фрида Федоровна Демидова — по немецкому языку, Тамара Афанасьевна Шарохина — по географии, Анна Дмитриевна Тимофеева — по физике и Лариса Михайловна Радькина — по физкультуре и другие. Мы очень любим наших учителей и благодарны им за то, что они дают нам прочные знания.

Учащиеся 6 «г» класса Нижневартовской средней школы № 2.

Прощай, лето!

Летом многие ребята из нашего класса ездили отдыхать. Некоторые провели лето на Черном море, другие на Алтае, на Кавказе и а других местах. Отдохнули все очень хорошо. А в школе мы узнали друг от друга, ито как отдохнул и где.

Было очень интересно слушать друзей. Ребята рассказывали, как они ходили на рыбалку, купались и загорали на горячем песке. А те, ито побывал в лагерях, — об интересных походах, о море, о праздниках и играх, которые там проводились. Многие показывали свои гербарии.

Но некоторые ребята оставались в Нижневартовском. У них тоже было много новостей о том, как ходили в лес за ягодами и грибами.

Часто мы еще вспоминаем ушедшее лето.

ПУРГАЕВА, БРИЛЬ,
ученицы 6 «в» класса Нижневартовеной средней школы № 2.

Внучата Ильича



У наших малышей-первоклассников начались серьезные и ответственные дни. В конце октября у них состоится праздник «Красной звездочки». На этом празднике их будут принимать в октябрята. А носят звездочки с портретом В. И. Ленина только хорошие и примерные мальчишки и девчонки.

Сейчас у малышей идет подготовка к празднику. Они слушают беседы «Кто такие октябрята?», «Почему ребят называют «октябрята — внучата Ильича?». Первоклассники теперь знают, что назвали октябрят так в честь Великого Октября, который принес детям счастье.

Скоро, совсем скоро придет праздник «Красной звездочки». И загорятся на груди наших малышей маленькие красные звездочки с силуэтом Ильича.

Г. ДОРОНИНА,
старшая пионервожатая средней школы № 3.

Разворачивайтесь в марше!

Третьего июля в Ленинграде на торжественной линейке в честь закрытия четвертого Всесоюзного слета пионеров был дан старт Всесоюзному маршу пионерских отрядов «Всегда готов!», посвященному 50-летию пионерской организации имени Ильича. Время марша — июль 1970 — май 1972 года. Позывные марша — «Тебе, Советская Родина, тебе, родная партия, — наши знания, наш труд, наша верность и любовь».

Главные маршруты марша таковы: первый — «В страну знаний». Это значит не только самому учиться на совесть и помогать другим, но и скрестить шпаги в математических, физических, литературных турнирах, дружить с книгами и журналами. Второй маршрут — «Мое отечество — СССР». Следовать по нему, значит быть следопытом, разведчиком боевой и трудовой славы страны. Выть другомребят всех пятнадцати республик.

Следующий маршрут — «Пионерстрой» — означает: все ребята должны стать мастерами Всесоюзного «Пионерстроя».

Главным объектом считать строительство Дворца пионеров на Чукотке. Принимать к исполнению трудовые задания своей школы, исполкома, колхозов и совхозов.

Следовать маршруту «Солидарность» — значит участвовать в митингах протеста против захватнических войн, в защиту мира, помогать детям народов, борющихся за свободу, создать клубы интернациональной дружбы.

Маршрут «Зарница» — каждой школе создать отряды юнармейцев, провести военно-спортивные игры, каждому юнармейцу овладеть одной из юнармейских специальностей.

Каждый отряд, каждый пионер идет маршрутом — равнение на пионерские знамена. Пусть в результате этого маршрута строчка за строчкой, страница за страницей сложится славная летопись Всесоюзной пионерской организации, пионерской дружины.

И еще один маршрут—«Звездочка». Забота об октябрятах и малышах — важное пионерское поручение.

В течение сентября во всех пионерских дружинах шла подготовка к маршруту «Всегда готов!». Второго октября состоялась Всесоюзная радиолинейка, на которой был дан старт пионерского марша — двухлетки.

Каждый отряд, дружина на марше стремятся стать правофланговыми. В конце марша вы, пионеры, будете сдавать рапорт комсомолу о том, как выполнили его наказ. Правофланговые марша получат памятный знак — почетную ленту на дружинное знамя или отрядный флажок. Самые активные станут делегатами пятого Всесоюзного слета пионеров.

Теперь дело за вами! Пусть каждая дружина, каждый отряд найдут свое место в общем строю!

Н. ПУРТОВА,
зав. школьным отделом райкома ВЛКСМ.

ИСКАТЬ И ДЕРЗАТЬ

Скоро будет месяц, как в школах звенят ребячьи голоса. С первого сентября в пионерских отрядах начались отчетно-выборные собрания. Ребята избирали новых членов совета дружины и совета отрядов.

И вот 16 сентября по сигналу фанфаристов «сбор» отряды выстраиваются. На месте проведения дружинной линейки стоят горнисты Саша Мун, Володя Тишкин, председатель совета дружины Лейла Гайнулина, старшие пионервожатые и гости.

Второй сигнал горнистов «Внимание!». Председатель совета дружины подает команду: «Отряды, на дружинную линейку шагом марш!». И все отряды с песней и речевкой входят на линейку. После построения командиры отрядов рапортуют о готовности отрядов для проведения линейки.



Вносят знамя. Пионеры застывают в салюте при смене знаменосцев. Право принять знамя было предоставлено ученику 6 «а» класса Олегу Токареву, а его ассистентами назначены Галя Радькина (6 «г» класс) и Ира Широбакина (6 «а» класс).

Председателем совета дружины избирается Зоя Максимова. Она зачитывает протокол совета дружины о новом составе совета дружины и распределении обязанностей. Членам совета дружины вручены удостоверения с заповедями:

Быть честным, работать с огоньком, всюду находить интересные дела!

Требуй немного, но до конца!

Не трусь и не молчи, будь, как маяк в ночи.

Наступил самый интересный момент: наши октябрята должны встретиться со своими вожатыми. Вожатая Галина Сергеевна Медведь вручает путевки вожатым октябрятских групп.

У вожатых трудная задача:

К ребятишкам ключик подобрать.

Ключик вот: ты будь всегда примером,

Сам гори, тогда зажжешь других!

Зачитываются заповеди отрядного вожатого:

Стал вожатым, — не ищи — легкой жизни не ищи.

Горишь сам — зажигай других.

Стремись и выдумывай, мечтой своей гори!

Путевки вожатым пионерских отрядов вручает секретарь комсомольской организации Ольга Шереметьева. Их получают Дьячкова, Антонова, Шумарова, Курманалиева, Лучшева, Тарасенко, Скалозуб и многие другие. Вожатые расходятся по своим отрядам.

Закончилась линейка, все разошлись по своим классам, чтобы начинать работу в новом учебном году: дерзать, выдумывать, искать.

«Вперед, чтобы ветер расправлял знамена, смелым дерзаньям нет преград!» — таков наш девиз.

А. БЕЛОУСОВА,
старшая пионервожатая Нижневартовской средней школы № 2.

С полной отдачей

ОРГАНИЗОВАННО начался учебный год в нашей Больше - Тарховской восьмилетней школе.

С первой учебной недели школьники настроились на серьезную учебу, активный общественно-полезный труд. Школьное здание к началу занятий было полностью подготовлено. На редкость дружно съехались в интернат дети из двух национальных поселков. Здесь их уже ждали чистые, уютные комнаты.

Казалось бы, все хорошо. Но наша радость была омрачена тем, что по многим предметам у учащихся не было учебников.

А за это лето ребята отдохнули хорошо, набрались сил. Одни из них ездили со своими родителями в разные уголки страны, другие отдыхали на месте: ходили в лес, рыбачили, собирали грибы, ягоды, орехи. И все-таки жаль, что никто из наших мальчишек и девчонок не побывал в пионерских лагерях: путевки пришли поздно, родители не были предупреждены заранее. Не работала детская площадка и при школе.

Очень хочется, чтобы на будущий год эта ошибка не повторилась, чтобы больше заботы проявили о нас торгующие организации, вовремя поступили и путевки в пионерские лагеря.

Но какие бы упущения ни были, сейчас надо делать все возможное, чтобы школа работала ритмично, с полной отдачей.

В. АНКИНА,
завуч Больше-Тарховской восьмилетней школы.

Праздник здоровья

6 сентября 1970 года, как по заявке, выдалась хорошая солнечная погода. Мегионская средняя школа встретила День нефтяников спортивными соревнованиями учащихся. К десяти часам утра ребята подходили к школьному стадиону. По команде главного судьи соревнований участники спортивного парада замерли в строю. Последовали доклад директору школы А. Д. Петрову, пожелание честной спортивной борьбы, подъем флага соревнований чемпионами школы. Затем команды расходятся по спортивным площадкам поселка.

Двести лучших представителей 5—7 классов оспаривали первые места и чемпионские звания в беге и прыжках. На теннисном корте стадиона геологов завоевывали призовые места по баскетболу и волейболу учащиеся 8—10 классов.

Многие учащиеся выполнили нормы спортивных разрядов: Лиля Филоненко 60 метров пробежала за 8 секунд. Это норматив третьего взрослого разряда. Она стала чемпионкой в этом виде легкой атлетики. Среди мальчиков лучшее время в беге на 60 м у Юрия Горбунова — 7,9 сек. В прыжках в длину лучший результат у девочек — Риммы Каюмовой (3,92 см), у мальчиков — Сергея Козлова (4,40 см). Это тоже нормативы второго и третьего юношеских спортивных разрядов.

11 сентября в кроссе «Золотая осень» приняли участие 8—10 классы. На дистанции 500 метров лучшее время показали Ольга Дмитриева (1 мин. 52 сек.) и Николай Кустов на 800 м (2 мин. 08 сек.) и стали победителями этого пробега.

Н. КУРГАНОВ,
главный судья соревнований, преподаватель Мегионской средней школы.

К 12-й годовщине со дня запуска

ПЕРВЫЙ ИСКУССТВЕННЫЙ СПУТНИК ЗЕМЛИ



Советская наука добилась замечательных успехов в исследовании тончайшей структуры материи и познании тайн жизни, глубин Земли и Мирового океана, освоении космического пространства.

4 октября 1957 года наша Родина открыла человечеству путь в космическое пространство. В этот день впервые летательный аппарат, созданный рукою советского человека, совершил полет в космос, стал искусственным небесным телом. Так началась новая эра — эра покорения космоса.

Эта победа человека над силами природы стала возможной в результате огромных достижений науки и техники в Советском Союзе, благодаря работам известных русских ученых Кибальчича, Циолковского, Цандера, Кондратюка и их учеников, советских ученых и инженеров.

Вопросы освоения космоса постоянно находят поддержку Коммунистической партии и Советского правительства, которые всемерно способствуют развитию космонавтики в нашей стране. За прошедшие годы сотни космических аппаратов были выведены на околоземные орбиты, были совершены запуски к Луне и на Луну, запущены межпланетные автоматические станции к Венере и Марсу.

Искусственные спутники Земли находят все больше применения в решении практических, сугубо земных задач. В наши дни спутники системы «Метеор» помогают получить оперативную, глобальную информацию о погоде, спутники связи «Молния» передают на огромные расстояния теле- и радиопередачи, осуществляют телефонную и телеграфную связь.

Разнообразна деятельность спутников серии «Космос»: они исследуют верхние слои атмосферы, открывают новые месторождения полезных ископаемых, проводят различные технические эксперименты по управлению космическими аппаратами. Полеты автоматических межпланетных станций обогатили наши знания новыми сведениями о Луне, Венере, Марсе и межпланетной среде.

Широкую программу по освоению космоса выполнили советские космонавты. Вслед за бесстрашным полетом первого в мире космонавта Ю. Гагарина на корабле «Восток» они совершили неоднократные полеты на кораблях системы «Восток», «Восход» и «Союз».

Новым шагом в деле освоения космического пространства явился полет космического корабля «Союз-9». Советский народ все свои достижения в освоении космоса направляет на дело мира и международного сотрудничества.

Недавно наша страна, советская наука и техника добились нового выдающегося успеха в исследовании и освоении космического пространства.

Взлетевшая 12 сентября 1970 года автоматическая станция «Луна-16» осуществила в полете ряд сложных маневров и совершила мягкую посадку в заранее выбранном районе Луны, взяла образцы лунного грунта, а затем космическая ракета, стартовавшая с этой станции, доставила их на Землю, в заданный район территории Советского Союза.

Впервые в мировой практике освоения космоса успешно решена принципиально новая задача полета автоматического аппарата на другое небесное тело, взятия образцов его грунта и возвращения на Землю.

Задачи изучения и освоения космического пространства постоянно усложняются и требуют поиска технически и экономически рациональных средств создания необходимой для этого космической техники. Осуществление программы полета станции «Луна-16» еще раз подтвердила большие возможности и широкие перспективы применения автоматических аппаратов для исследования космического пространства и получения научной информации с поверхности Луны и планет Солнечной системы.

Усилия ученых, конструкторов, инженеров, техников и рабочих направлены на то, чтобы осуществлять новые задачи по дальнейшему освоению космоса на благо нашей великой Родины, в интересах всего человечества.

● *К 75-летию со дня рождения Сергея Есенина*

МОЯ ЛИРИКА ЖИВА ОДНОЙ БОЛЬШОЙ ЛЮБОВЬЮ К РОДИНЕ. ЧУВСТВО РОДИНЫ — ОСНОВНОЕ В МОЕМ ТВОРЧЕСТВЕ.

С. А. ЕСЕНИН.



Талант яркий и самобытный

Сергей Александрович Есенин (1895—1925), замечательный русский поэт, талант которого отличался редкой яркостью и самобытностью, жил и творил на рубеже двух эпох в истории России. Сложным, порой мучительно трудным был путь поэта к новой жизни. Сложность и противоречивость творчества Есенина объясняются прежде всего сложностью и трудностью этого периода бурных преобразований во всей жизни страны.

Русская природа и дореволюционный быт определили тематику ранних стихов поэта. Щедрый расцвет поэтического таланта Есенина начался после революции, которую он восторженно принял. Поняв великую правду революции, поэт пристально вглядывался в кипение новой жизни, стремясь, по его словам, «постигнуть в каждом миге Коммуной вздыбленную Русь».

Лучшие свои произведения Есенин создает в 1924—1925 годах. Верой в победу трудового народа пронизана «Песнь о великом походе» (1924), в поэме «Анна Снегина» (1925) дана широкая картина революции на селе. Поэт воспел подвиг бакинских комиссаров в «Балладе о двадцати шести» (1924).

Много красоты и богатства таится в глубоко человечной лирике Есенина. Покоряет удивительная гармония чувства и слова, мысли и образа, единство внешнего рисунка стиха с внутренней эмоциональностью, душевностью. От чудесных стихов о стране березового ситца, шири степных раздолий, сини озер, шума зеленых дубрав до тревожных, трагедийных раздумий поэта о судьбах России — таков масштаб поэтической мысли Есенина.

Каждый есенинский образ, каждая есенинская строка согреты чувством безграничной любви к Родине. Назым Хикмет писал: «Есенин — один из величайших поэтов мира».

Слово к молодому учителю

(Начало см. на 1 полосе).

Во-вторых, не забывайте, что Ушинский, Толстой, Макаренко стали великими в деле воспитания потому, что их **талант питала прежде всего любовь к детям.** Они удивительно тонко чувствовали детскую душу, понимали самые сокровенные чувства и мысли мальчишек и девчонок, приходили на помощь в трудную минуту.

В-третьих, берегитесь фальши. Избегайте неискренности даже в мелочах. Дети не прощают лжи никому, а уж учителю — тем более.

Ученики не будут уважать того учителя, который в классе вывесил Моральный кодекс строителя коммунизма, а сам без очереди покупает хлеб, оскорбляет соседей или, что совсем недопустимо, идет по улице нетвердым шагом.

Учитель всегда на виду. Не забывайте об этом, молодые коллеги!

В-четвертых, систематически работайте над собой. Если дети заметят, что Иван Иванович знает только свою ботанику, но не читает книг, не ходит в кино, не интересуется спортом, не понимает искусства, то авторитета учителя как не бывало. Сейчас детворе нужен наставник с широким кругозором, с разносторонними интересами.

Молодым учителям следует помнить и то, что с детьми надо быть ближе и проще. Никогда не теряют любовь детей те учителя, которые пляшут вместе с ними на утреннике, играют с малышами в жмурки, мучаются за шахматной партией или просто гуляют по городу.

Очень трудно впервые создавать классный коллектив, да еще молодому неопытному воспитателю. Как сделать, чтобы эти сорок человек — а каждый из них человек особенный, неповторимый, хотя ему всего тринадцать лет — стали близки друг другу, чтобы прошли годы, а они помнили о товарищах, чтобы души их были открыты чести, добру, правде?

Думай, учитель, думай! Такова наша работа. **Ни одного случайного слова! Ни одного безответственного поступка! На тебя смотрят всевидящие глаза ребенка, тебе дает оценку самый бескомпромиссный критик — подросток, тебе подражает семнадцатилетний юноша.**

Когда я вижу учителя, работающего без любви к своему делу, учителя, который не испытывает радости от встречи с детьми и не несет ее в класс, я думаю: почему он не стал поваром, секретарем, бухгалтером, электромонтером, — зачем ему дети? И почему он должен мучиться? Ведь работать в школе, не испытывая детской любви, — тяжкое мучение.

Молодому коллеге хочется сказать: большое удовлетворение испытывает учитель от хорошо проведенного урока. А какое огромное счастье узнать, что где-то ученик твой хорошо строит дома, хорошо лечит людей, хорошо ведет подводную лодку, сеет хлеб, учит детей. Какое счастье узнать, что он стал настоящим советским человеком.

Между учителями в школе всегда идет негласное соревнование: каждый хочет, чтобы его ученики были больше всего привязаны к тому предмету, который ведет он, любит он.

Но если по твоему пути устремляются лучшие твои ученики, считай, что ты работаешь не впустую.

В Нижневартовской средней школе № 2 я работаю третий год. Из двух предыдущих выпусков наши ученицы в этом году вошли в аудитории педагогических институтов. Они избрали для себя специальностью литературу. Это одни из лучших учащихся: Нелли Якимова и Таня Степанова. От всей души желаю им стать хорошими учителями, вернуться на работу в свою родную школу. Вы выбрали правильную и интересную дорогу, будьте упорными, я верю, что это ваше призвание.

Учитель — человек, и он смертен. Но учитель продолжает жить в своих учениках. Я не расчитываю, что мои ученики будут помнить меня. Меня как человека они, наверное, забудут, но то, что я им дала, унесут с собой, уже и не помня, что это от меня.

А это и есть радость нашего труда. Вот поэтому я и думаю, что нет на свете лучше нашей профессии.

М. Н. ШИШИНОВА,
заслуженный учитель школы РСФСР, преподаватель Нижневартовской средней школы № 2.

В новом магазине книги

В понедельник утром распахнул свои двери новый книжный магазин, временно оборудованный в клубе «Юбилейный».

Ровными рядами выстроились на стеллажах книги. Особенным спросом у покупателей пользовались произведения К. Федина, А. Фадеева, В. Пановой, С. Маршака, М. Исаковского и других авторов.

Открытие магазина в пятом микрорайоне Нижневартовского — большая радость для книголюбов. В первый день выручка от продажи составила 500 рублей — в три раза больше плана.

Н. СОКОЛОВА.

ГОВОРЯТ ДЕТИ

МАРИНА, 5 лет.

— Папа, когда ты был маленький царь еще был или его уже с работы сняли?

АНДРЮША, 4 года.

— Папа, купи мне «Волгу»... Нет, лучше КРАЗ!

— Почему?

— От него пыли больше!

Все — на субботник по озеленению поселка!

ПОСАДИ ДЕРЕВО в своем поселке!

3 и 4 ОКТЯБРЯ поселковый Совет депутатов трудящихся **ОБЪЯВЛЯЕТ**

СУББОТНИК ПО ОЗЕЛЕНЕНИЮ НАШЕГО ПОСЕЛКА

Посадка деревьев будет производиться на 5 квартале и в резервной зоне, 5-а квартала.

Саженцы деревьев будут подвезены к месту посадки.

ТОВАРИЩИ!

Посадим каждый по 2—3 дерева, сделаем наш поселок зеленым!

ИСПОЛКОМ ПОСЕЛКОВОГО СОВЕТА.

Редактор В. КОРЧЕМКИН.

НАШ АДРЕС И ТЕЛЕФОНЫ: Рабочий поселок **НИЖНЕВАРТОВСКИЙ**, улица Пионерская, 6 **ТЕЛЕФОНЫ:** редактора — 0-95, зам. редактора — 0-85, промышленного отдела — 0-85 (2 звонка), ответственного секретаря и отдела писем — 0-87, типографии — 0-87 (2 звонка).

Нижневартовская типография управления по печати Тюменского облисполкома.

Пролетарии всех стран, соединяйтесь!

ЛЕНИНСКОЕ ЗНАМЯ

ОРГАН НИЖНЕВАРТОВСКОГО РАЙОННОГО КОМИТЕТА КПСС И РАЙОННОГО СОВЕТА ДЕПУТАТОВ ТРУДЯЩИХСЯ ТЮМЕНСКОЙ ОБЛАСТИ

№ 120 (2790) Год издания 30-й | ВТОРНИК, 6 ОКТЯБРЯ 1970 г. | Цена 2 коп.



На снимке семья комбайнера коммуниста А. Н. Вопилова. Это не просто семья. Это механизаторское звено. Мать Анна Николаевна и сын Сережа работают на комбайнах, соревнуются друг с другом. Ежедневно намолачивают по 300—400 центнеров зерна. Анатолий Никифорович — звеньевой. Он осуществляет техническое обслуживание комбайнов. Работают Вопиловы в совхозе «Комсомольский» Алтайского края. Фотохроника ТАСС.

ПЕЧАТНОЕ СЛОВО зовет к действию

Руководители предприятий и учреждений нашего района, как правило, по-партийному реагируют на сигналы печати. Они принимают меры по критическим выступлениям и присылают редакции обстоятельные ответы, которые мы публикуем или принимаем к сведению.

К сожалению, есть руководители, которые забывают указания Центрального Комитета нашей партии о действенности газетных материалов. Что значит оставить без внимания критическое замечание, высказанное со страниц газеты и преданное гласности? Это значит выступить в роли зажимщика критики, проявить элементы бюрократизма.

Еще 30 июня в № 78 газеты «Ленинское знамя» была опубликована статья «Захороненные колодцы».

В этой статье специалиста, инженера СМУ-5, подняты важные проблемы благоустройства Нижневартовского и следовало ожидать, что руководители НПУ, и прежде всего Е. В. Забалуев, ведающий вопросами строительства, откликнутся на статью, примут необходимые меры и о результатах известят через газету общественность. На деле этого не получилось. До сих пор тов. Забалуев не прислал редакции никакого сообщения. Не прислал, хотя ему трижды напоминали об этом как в письменной, так и в устной форме. Игнорируя газетное выступление, один из ответственных руководителей НПУ, а именно Е. В. Забалуев, проявил равнодушие к бытовым нуждам трудящихся.

9 июля 1970 года была опубликована корреспонденция «Почему не растут этажи?». Трудно было не заметить ее каждому, кто читает «Ленинское знамя». Корреспонденция выделялась: набрана темным крупным шрифтом, помещена под рубрикой «Тревожный сигнал». И просто удивительно, как ее не заметил управляющий трестом «Мегионгазстрой» Г. И. Пикман, от которого зависело устранение вскрытых в корреспонденции недостатков. Он не сообщил читателям, что же предпринимается руководством треста к повышению темпов и качества строительства жилья и в том числе законсервированных крупнопанельных домов. Между тем, читатель весьма интересуется как решается жилищная проблема в нашем районе.

Времени прошло много — три месяца и, возможно, Г. И. Пикман забыл о тревожной корреспонденции? Редакция учла это и регулярно и вежливо пишет Григорию Ильичу напоминания. Ответа из треста до сих пор нет.

Длительное время молчит исполняющий обязанности начальника СУ-909 Н. И. Арсеньев, и редакция не может знать, изменилось ли что к лучшему в строительстве медицинского пункта в Охтеурье после опубликования 11 августа заметки «Шефы-должники».

Начальники УМ-5 Г. М. Ставский и СУ-18 И. И. Марченко не принимают мер по статье «Почему медленно строят промбазу геофизиков?», которая вышла в свет 15 августа. Неуважение к печатному слову позволяют себе главный инженер СМУ-5 В. И. Коротченко и директор Нижневартовского совхоза Я. Л. Мармышев, которые не сообщают, что сделано по статье «Огурец, агроном и строитель» («Ленинское знамя» № 105 за 1 сентября) — о неблагополучном положении в теплицах.

В августе и сентябре на страницах «Ленинского знамени» появилось несколько сигналов о необходимости усилить обещанную шефскую помощь совхозу «Нижневартовский» в заготовке кормов и подготовке к зиме животноводческих помещений. Как восприняты эти сигналы — ни начальник НПУ Р. И. Кузоватки, ни секретарь парткома В. Е. Ванин так ничего и не сообщили редакции, хотя запросы в их адрес были направлены.

Наша партия, как известно, строго взыскивает с каждого, кто не принимает мер по сигналам печати, кто пренебрежительно относится к критическим выступлениям трудящихся. Забывать об этом не следует.

На промыслах — порядок

Начался четвертый квартал последнего года пятилетки. Плановики и экономисты подсчитывают отчетные данные за девять минувших месяцев.

Как же справляется со своими задачами коллектив нефтепромысла № 1? Неплохо, и это благодаря самоотверженному труду таких товарищей, как старшие операторы Михаил Аверьянович Лазарев, Николай Павлович Сливин — оба работают на Самотлоре, Николай Анисимович Назаров (Мегионский участок), электросварщик Владимир Александрович Леухин, слесарь Владимир Максимович Кирсанов и другие, а также начальник участка № 1 Борис Григорьевич Антонов и начальник Самотлорского участка Виктор Николаевич Иванов.



Назовем несколько цифр. В сентябре сверх плана коллектив добыл 38 тысяч тонн нефти, а сначала года — 140 тысяч тонн. Всего добыто ныне уже более пяти миллионов тонн нефти.

Коллектив промысла хорошо начал новый квартал. Добыча нефти в октябре идет в установленном режиме. Созданы необходимые предпосылки для успешной работы в зимних условиях. В частности, проведена профилактика всего оборудования, подготовлены культтоуджи.

Можно с уверенностью сказать, что операторы, сварщики, слесари, электрики, инженерно-технические работники промысла выполнят свои обязательства, принятые в честь XXIV съезда КПСС.

И. РЫНКОВОЙ,
заведующий нефтепромыслом № 1.

На коммунистическом субботнике

3 октября комсомольцы района приняли участие во Всесоюзном коммунистическом субботнике, посвященном юбилею речи В. И. Ленина на III съезде РКСМ.

Всего на субботнике работало 2240 юношей и девушек. Молодежь Мегионской конторы бурения, НПУ, вышкомонтажной конторы выехала на Самотлор и взялась за утепление водоводов. Ребята конторы материально-технического снабжения, управления производственно-технической комплектации, базы геофизиков, орсов работали на выгрузке оборудования, машин, строительных материалов, товаров, поступивших в адрес этих предприятий.

Школьники принимали участие в озеленении поселков.

В. ШВЕЦОВ,
заведующий отделом комсомольских организаций райкома ВЛКСМ.

Пропагандисты во всеоружии

Закончился подбор и утверждение пропагандистов на бюро районного комитета КПСС. На предстоящий учебный год в сети политического просвещения утверждено сто семьдесят шесть пропагандистов, из них тридцать шесть в комсомольской политсети.

Сто тридцать восемь пропагандистов имеют высшее и незаконченное высшее образование, сто два человека имеют стаж пропагандистской работы от трех до десяти лет. Среди пропагандистов 17 руководителей предприятий, 67 ИТР и 22 учителя.

Пропагандисты хорошо подготовлены к началу занятий. Больше двадцати человек закончили курсы пропагандистов при Ханты-Мансийском окружкоме КПСС. Остальные были участниками районного семинара и партийного актива.

* * *

Первого октября в большинстве теоретических семинаров и школ основ марксизма-ленинизма начались занятия. Они прошли организованно, при хорошей явке слушателей.

Дню учителя посвящается

Третьего октября в помещении клуба «Юбилейный» состоялось торжественное собрание, посвященное Дню учителя.

С докладом выступил заместитель председателя исполнительного комитета Нижневартовского районного Совета депутатов трудящихся В. Д. Салмин.

От имени молодежи района педагогов поздравил электромонтажник СУ-13 Борис Ценев.

Звонко поют в зале пионерские горны. Приветствовать своих наставников пришли пионеры.

Сердечные слова благодарности за воспитание нового поколения произнес П. И. Баранников, председатель промкома НПУ имени В. И. Ленина.

Свои стихи об учителе прочел наш гость поэт Д. Паттерсон.

Затем председатель исполкома райсовета Н. Я. Устьянцев вручил грамоты РК КПСС и исполкома райсовета лучшим учителям.

После торжественного собрания силами учителей был дан концерт.

В ЗАВЕРШАЮЩЕМ году пятилетки коллектив Белоярской атомной электростанции имени И. В. Курчатова трудится с особым подъемом. Он вышел победителем в социалистическом соревновании энергетических предприятий страны и по результатам работы. За второй квартал ему вручено переходящее Красное знамя Министерства энергетики и электрификации СССР и ЦК профсоюза рабочих электростанций и электропромышленности. Энергетики АЭС добились высоких эксплуатационных показателей. Киловатт-час электроэнергии здесь год от года становится дешевле, а производительность труда неуклонно повышается.

Недавно первенцу атомной энергетики на Урале присвоено почетное звание предприятия коммунистического труда.

Электростанция продолжает наращивать мощности: рядом с двумя действующими поднимаются корпуса третьего блока. В честь XXIV съезда КПСС энергостроители приняли новые повышенные социалистические обязательства.

На снимке: строительство третьей очереди Белоярской атомной электростанции.

Фото А. Грахова.

Фотохроника ТАСС.



Коммунистическое воспитание молодого

26-го сентября в Нижневартовском клубе имени 50-летия ВЛКСМ состоялось совещание с повесткой дня «О состоянии и мерах усиления работы по предупреждению безнадзорности и правонарушений среди несовершеннолетних».

Участники совещания заслушали и обсудили доклад первого секретаря райкома КПСС М. П. СТРАХОВА по данному вопросу, приняли мероприятия по недупреждению безнадзорности и правонарушений среди несовершеннолетних в районе.

Сегодня мы публикуем материалы данного совещания.

КОММУНИСТИЧЕСКОЕ воспитание молодого поколения, приобщение его к активной общественной, государственной, хозяйственной и культурной деятельности является предметом особой заботы Коммунистической партии и Советского правительства.

Существование правонарушений и преступников в нашем обществе после того как впервые в истории человечества были ликвидированы причины преступности, к которым В. И. Ленин относил эксплуатацию масс, нужду и нищету их, во многом связано с недостатками и ошибками воспитания, с плохой организацией досуга детей, ослаблением внимания к проведению предупредительных мер по борьбе с правонарушениями несовершеннолетних.

Интенсивный рост населения нашего района приводит и к увеличению численности подростков, а, следовательно, требует усиления воспитательной работы с ними.

В Нижневартовском районе в настоящее время население составляет 28 600 человек, из них в районном центре — 17 100, в Мегионе — 6400 человек, в селах — 5100 человек. По сравнению с 1966 годом численность населения в Нижневартовском возросла в 2,8 раза, в Мегионе — на 60 процентов, а по сравнению с 1959 годом соответственно в 10 и 21 раз. Естественно. что увеличивается и количество детей. Если в 1966 году учащихся школ было 3443 человека. в 1968 году — 4507 человек. то сегодня их 5832.

В поселке Нижневартовском для работы с подростками имеются районный Дом культуры, клубы «Юбилейный» и имени 50-летия ВЛКСМ, районная, поселковая и детская библиотеки, музыкальная школа, спортзал.

В клубе «Юбилейный» создан пионерский кинотеатр «Ленинец», оформлена и действует ленинская комната, организованы кружки изобразительного искусства, «Умелые руки», танцевальный, драматический, спортивные секции — волейбольная, баскетбольная, бокса, классической борьбы и другие.

В клубе имени 50-летия ВЛКСМ организован и работает клуб «Малышок», молодежный клуб «Радуга», детский кинотеатр «Факел», молодежный и родительский лекторий, на которых обсуждаются вопросы воспитания подрастающего поколения.

В районной библиотеке (заведующая Т. А. Тихонова) для подростков организован кружок «Юный библиотекарь», проводятся читательские конференции, викторины, КВН по произведениям русских и советских писателей.

Педагогические коллективы школ, комсомольские и пионерские организации стремятся воспитывать школьников на примере жизни и деятельности В. И. Ленина.

Однако сравнительный анализ преступности несовершеннолетних и результаты проверки показывают, что комиссия по делам несовершеннолетних при исполкоме районного Совета, райком комсомола, районный отдел народного образования, административные органы слабо занимаются вопросами предупреждения безнадзорности и преступности среди подростков. А положение дела вызывает серьезную тревогу.

На учете в Нижневартовской детской комнате милиции состоит 50 человек. Только в августе поставлено на учет свыше 30 подростков в возрасте от 10 до 18 лет, причем все они имеют родителей, которые мало уделяют внимания воспитанию своих детей.

Из каких же коллективов эти подростки?

Из средней школы № 1 — 5 человек, из средней школы № 2 — 10, из средней школы № 3 — 3, из школы-интерната — 1 и работающих 12 подростков.

Безнадзорности и правонарушениям в огромной степени способствуют недостатки семейного и школьного воспитания, нарушение закона о всеобуче, крайне слабая организация работы с детьми и подростками по месту жительства, неудовлетворительная постановка воспитания подростков на предприятиях, незанятость их в свободное от занятий или работы время, равнодушие к их судьбе со стороны родителей и учительских коллективов.

Многие родители подростков-правонарушителей ведут антиобщественный образ жизни, отрицательно влияют на своих детей, втягивают их в преступную деятельность. Так, подростки Владимир Хохлов, 1953 года рождения, и Анатолий Уткин, 1954 года рождения, из поселка Мегион были переведены из дневной школы в вечернюю, не работали. Безнадзорность и незанятость этих ребят привела к тому, что они совершили преступление. Кроме того, они вовлекли в преступную деятельность малолетних — Казанцева, Ялина, Кириенко.

В летние каникулы ученик четвертого класса средней школы № 2 Тяпаев и учащиеся средней школы № 3 Чикилев и Чернухин совершили 20 краж Родители были предупреждены, материалы переданы в прокуратуру, но через 10 дней эти же подростки совместно с Молоковым, Тупиковским, Войновым совершили хулиганский поступок на улице поселка.

Конечно, в правонарушениях подростков виноваты прежде всего семья, в которых они воспитываются. Во многих семьях неправильная педагогическая позиция связана с низким культурным уровнем родителей, отсутствием у них необходимых знаний в области воспитания детей. Не случайно, многие подростки-правонарушители заявляют, что ни с отца, ни с матери не хотели бы брать пример.

По решению бюро райкома КПСС в каждой школе образованы университеты педагогических знаний для родителей, но занятия, как правило, посещают родители хороших ребят, а не тех, чьи родители нуждаются в знании основ педагогики. Школы длительное время сосуществуют с неблагополучными семьями, пытаясь нейтрализовать их отрицательное влияние, вместо того чтобы через комиссию по делам несовершеннолетних и детскую комнату милиции принять меры к изъятию подростка из семьи и наказать родителей.

Более глубокий анализ позволяет сделать вывод, что именно недостатки школьного воспитания способствовали переходу на преступный путь большинства несовершеннолетних правонарушителей. Подавляющую часть малолетних преступников составляют второгодники и те, кого отчислили из школы. Связь нарушения закона о всеобуче с преступностью совершенно очевидна. Вместо кропотливой работы с «трудными», педагогические коллективы стремятся избавиться от них, направляя их в школу рабочей молодежи и тем самым грубо нарушают закон о всеобуче.

На учете в детской комнате милиции Нижневартовского 34 школьника. Это в основном второгодники. В школах об этих подростках не знают, индивидуальную работу с ними не ведут. Наши школы еще не стали центром воспитательной работы с подростками.

Особенно серьезные недостатки имеются в работе с ребятами по месту жительства. Районный отдел народного образования, школы, райком комсомола совершенно не интересует вопрос свободного времени подростка. Чем заполнено свободное время учащихся после уроков, прежде всего зависит от школы, от учителей. Но не всегда школе под силу одной удовлетворить запросы учащихся. На помощь должны прийти предприятия, учреждения культуры.

Тут большая роль принадлежит раикому комсомола, комсомольским организациям промышленных предприятий. Кому, как не комсомольцам, помочь несовершеннолетним? Райком комсомола не поднимает на это важное дело молодежь. Позиция райкома комсомола понятна по высказыванию секретаря Раисы Литвиновой, которая заявила, что у нас нет таких комсомольцев, которые были бы способны вести работу с подростками. В это трудно поверить. Райкому комсомола и штабу комсомольской ударной стройки необходимо создать оперативный комсомольский отряд по работе с подростками.

Не на должном уровне работа комиссий по делам несовершеннолетних. Эти комиссии не располагают сведениями о числе неработающих и необучающихся подростков, о числе учащихся, отчисленных из школ в нарушение Закона о всеобуче, условно осужденных, вернувшихся из спецшкол, о числе сирот в районе. За 1970 год на комиссии рассмотрено лишь четыре дела, а целый ряд материалов, поступивших в июне, не рассмотрены до сих пор.

Имеют место факты, когда подростки, помещающиеся в медвытрезвитель, на учет в детской комнате милиции не берутся. Всего за этот год в медвытрезвитель было помещено 12 несовершеннолетних. Однако ни отдел внутренних дел, ни прокуратура не исследовали обстоятельств пьянки этих ребят; остались безнаказанными люди, которые способствовали пьянке подростков.

Бездействует комиссия по делам несовершеннолетних в Мегионе. В поселке 40 «трудных» подростков, половина из них исключительно педагогически запущена.

Серьезные недостатки в индивидуальной работе с подростками имеются в деятельности учреждений культуры, (заведующая районным отделом культуры К. В. Забелина).

Нельзя считать удовлетворительной деятельность административных органов по борьбе с детской безнадзорностью. Районный отдел внутренних дел (начальник Г. С. Черепанов) не анализирует состояние преступности среди несовершеннолетних, не изучает причины и условия, способствующие преступлениям.

Серьезные недостатки имеются в деятельности прокуратуры и суда. Прокуратура не борется за соблюдение требований Закона о всеобуче, не ставит вопросов о партийной и дисциплинарной ответственности директоров школ и заведующего районо. Суд при рассмотрении дел о преступлениях несовершеннолетних не добивается повышения воспитательной роли этих процессов.

Работники милиции. суда, прокуратуры чрезвычайно слабо пропагандируют правовые знания среди несовершеннолетних и молодежи, не используют возможности печати, радио и телевидения.

Партийные, комсомольские, профсоюзные организации предприятий не создают обстановку нетерпимости к пьяницам, нарушителям трудовой дисциплины и правопорядка. Слабо используется сила воздействия общественности. Неблаговидные поступки редко обсуждаются на рабочих и комсомольских собраниях, не выносятся на суд коллективов. Принижена в этом важном деле роль добровольных народных дружин и товарищеских судов.

Коммунистическое воспитание молодого поколения — наше общее дело. Только совместными усилиями партийных, советских, комсомольских, профсоюзных и других общественных организаций возможно резко сократить и вовсе ликвидировать детскую безнадзорность и преступность среди несовершеннолетних.

ТОЛЬКО ВМЕСТЕ, СООБЩА

В. К. ТИМОФЕЕВ, первый секретарь Нижневартовского райкома ВЛКСМ.

РАБОТА с подростками,—а к ним следует относить категорию мальчишек и девчонок в возрасте от 10 до 17 лет,—еще находится на низком уровне и требует к себе постоянного внимания со стороны руководителей предприятий, партийных, профсоюзных, советских и комсомольских органов. В нашем районе вместе с его промышленным ростом за последнее время возросло и количество правонарушений, совершаемых подростками, зачастую являющимися учащимися школ. Симптом тревожный, и заботит он сегодня не только отдел внутренних дел, но и всю общественность поселка. Нас не должно успокаивать, что так называемых «трудных» ребят встречаются единицы и, конечно, был прав А. С. Макаренко, говоря, что в воспитательном деле мы не имеем права допускать и одного процента брака.

Что сделал райком комсомола по воспитанию подростков? Следует отметить, что до июля 1969 года в райкоме ВЛКСМ не было отдела учащейся молодежи и пионеров. Мы создали такой отдел. О том, какое влияние оказывает школьный отдел на работу комсомольских организаций и пионерских дружин района, говорить не буду, скажу одно, что установлена настоящая живая связь, конкретная и устойчивая.

Нынешним летом мы сделали первую попытку создания лагерей «Спутников» при студенческих строительных отрядах. Такой лагерь функционировал при отряде «Ласточка-70». Лагерь удался, все здесь нравилось школьникам: и необычность обстановки — палаточный городок, полное взаимопонимание между детьми и их наставниками, приобщение к студенческой жизни. Все это было ново, живо и интересно. Лагерь закончил работу, и сейчас хотелось бы высказать несколько мыслей об его итогах и уроках.

Не совсем серьезно, скажем прямо, отнеслись к лагерю наши профсоюзные органы. Перед началом работы лагеря я был у товарища Удовенко. Он обещал выделить средства. П. И. Баранников потребовал список детей нефтяников и заявил, что деньги перечислят. Шло время, лагерь закрыли, но деньги так и не были перечислены. Дети питались за счет студенческого строительного отряда. Вот уж поистине «инициатору и инициатива в руки»!

Сегодня Нижневартовский не может жить без Дома пионеров. Используется с этой целью клуб имени 50-летия ВЛКСМ, вернее, одна комната в нем. И о какой же работе может идти речь? Детских комнат по линии ЖКК в микрорайонах нет, нет и игровых площадок. Вспоминаю один разговор, который состоялся с Г. И. Пикманом. Тогда он попросил дать список оборудования для Дома пионеров, а на вопрос о сроках строительства этого дома, ответил, что будет строить... нынче. Удивляет легкость, с которой тов. Пикман дает свои обещания.

Райком КПСС своим решением закрепил промышленные организации за школами. Теперь эти предприятия называются шефами. Шефы помогли отремонтировать школы. Но они должны пойти дальше — принять участие во внешкольном воспитании учащихся. Это и клубы по интересам, и соревнование в учебе, организация экскурсий на предприятия, встречи со специалистами, то есть та работа, которая называется профессиональной ориентацией учащихся.

Работы очень много. Предстоит внимательно разобраться с «трудными» детьми.

поколения — дело всей общественности

Подросткам — постоянное внимание

В. Г. ПОЛЯКОВ, инспектор отдела кадров НПУ им. В. И. Ленина

У НАС в НПУ имени В. И. Ленина работает 15 подростков. Каждого подростка принимает на работу предварительно молодежный отдел кадров, созданный в октябре 1969 года. Руководит им молодой коммунист Антонина Григорьевна Пичугина.

Молодежный отдел кадров совместно с комсомольской и профсоюзной организациями ставят молодых рабочих на учет, распределяют по цехам. Вместе с начальниками цехов за каждым подростком закрепляется шеф из числа опытных высококвалифицированных специалистов. Здесь же решается вопрос об учебе подростка в школе рабочей молодежи. Сегодня из 15 несовершеннолетних в вечерней школе обучается 9 человек, два человека из них имеют среднее образование (окончили ГПТУ), два подростка (Штырлов и Кремлев) направлены на учебу в Ханты-Мансийск.

За их обучением, кроме администрации, профсоюзной и комсомольской организаций, контроль осуществляет совет содействия школе, который возглавляет инженер по подготовке кадров.

Прием на работу проводится по путевкам комиссии по делам несовершеннолетних, направлениям из ГПТУ и в соответствии с потребностью в рабочей силе по цехам.

Перевод и увольнение, направление в общежитие несовершеннолетних без ведома молодежного отдела кадров не производится.

Подростки, хорошо зарекомендовавшие себя на рабочем месте, направляются на учебу в учебно-курсовой комбинат или получают специальность путем индивидуального обучения.

Хорошо проявил себя ученик токаря РММ Юрий Воробьев. Шефом у него был Илья Дмитриевич Махнин, 1925 года рождения, токарь пятого разряда. Начальник цеха об Юрии отзывается хорошо. Парень учится в вечерней школе, дисциплинирован, любознателен, активно участвует в общественной жизни цеха.

Таких примеров добросовестного отношения подростков к обязанностям рабочего можно привести немало.

В основном все подростки правильно ведут себя и серьезно относятся к труду. Если же подросток пропустил занятия в школе, нарушил трудовую дисциплину — собирается цехом или весь коллектив цеха и помогают ему встать на правильный путь.

Хочется пожелать комиссии по делам несовершеннолетних держать более тесную связь с отделами кадров. Нам необходимо знать предисторию каждого подростка, который приходит на работу. Тесная связь с завучем школ по воспитательной работе также будет способствовать улучшению работы с подростками. Безусловно, в работе отдела кадров с подростками есть много недостатков. Мы еще не добились, чтобы каждый несовершеннолетний учился в школе рабочей молодежи, стал комсомольцем, имел поручения и добросовестно их выполнял. Мы еще мало знаем бытовые условия таких ребят. И, наконец, сам процесс приема на работу, правила поведения в общественных местах, дома, в кругу друзей продуманы недостаточно глубоко. Можно каждому подростку при поступлении на работу вручать «Памятку молодому рабочему», где содержалась бы краткая история предприятия, назывались лучшие люди, составляющие гордость управления, определялись права и обязанности рабочего. Неплохо бы начальнику цеха и комсоргу знакомить молодого рабочего с людьми.

Все эти меры, естественно, будут способствовать потому, что подросток увереннее и скорее вольется в рабочий коллектив.

НЕОБХОДИМА поддержка общественности

Е. М. БАСАЦКИЙ, прокурор

ТРЕВОГУ вызывает некоторое повышение преступности среди несовершеннолетних. Органы следствия и суда принимают все меры к выявлению причин и условий, способствующих совершению преступлений. Но вот в чем беда: мало помогают нам школа, родители, общественность. Вот особенно яркий пример: в апреле нынешнего года прокурор района информировал райком комсомола о состоянии преступности и безнадзорности среди несовершеннолетних. Тогда же ставился вопрос о создании оперативного отряда при райкоме комсомола для наведения общественного порядка в поселке. К сожалению, до сих пор не известно, принимались ли меры для проведения этих мероприятий или нет.

Нам необходима поддержка общественности, потому что борьба с детской преступностью в одиночку невозможна. Казалось бы, кто как не школы, заинтересованы в устранении «корня зла». Но порой они и не стремятся к этому. Приведу такой пример. В июле нынешнего года совершена кража лодки и двух моторов «Вихрь». Это сделал учащийся 8 класса Больше-Тарховской восьмилетней школы Юрий Сыргулев. А вот выдержки из характеристики, которую написал на него классный руководитель тов. Карабан:

«Камчаткин Юрий поступил в Больше-Тарховскую школу в 1960 году в первый класс и учился на протяжении десяти лет в данной школе, был переведен в восьмой класс. За это время трижды оставался на второй год: в третьем классе, пятом и седьмом классах».

Далее говорится, что он употреблял спиртные напитки, курил, сквернословил. Есть и примечание такого рода: «Камчатин Юра в школьных документах не Сыргулев, но это одно и то же лицо».

О каком же воспитании может идти речь, если в течение десяти лет ни у кого не нашлось времени побеседовать с бабушкой, у которой парень воспитывался. В характеристике указано, что Юру не приняли в комсомол из-за того, что он «слабо учился», но ни слова не сказано о том, что же сделал комсомол, чтобы помочь ученику лучше учиться, подготовиться к вступлению в комсомол.

«Особых талантов и наклонностей за время учебы в школе и жизни в интернате у Юры не обнаружилось, кроме умения красиво рисовать». А разве это не талант? Ведь не каждому дано уметь хорошо рисовать. Кто развил в нем чувство прекрасного, кто помог ему? Никто. Вот и получилось, что одним преступником стало больше, а художником пока меньше. Я говорю «пока», потому что верится, что найдутся люди, которые помогут стать Юре настоящим человеком и художником не дожидаясь, когда у него проявятся «особые таланты», которые Больше-Тарховская школа ждала десять лет.

Условиями, способствующими преступности несовершеннолетних, является то, что педагогические коллективы школ слабо ведут воспитательную работу среди ребят, мирятся с фактами неправильного поведения подростков; остаются безнаказанными и те родители, которые неправильно воспитывают детей, их поведение в коллективах предприятий и организаций не обсуждается.

Далее такое отношение к воспитанию детей не может быть терпимым. Формирование идейно и морально закаленного подрастающего поколения является одной из важнейших задач всех государственных и общественных организаций, это наша с вами святая обязанность, товарищи.

РАВНОДУШНЫХ быть не должно

Н. С. ШИЛОВА, инспектор детской комнаты милиции

Просто поражает равнодушие со стороны отдельных товарищей. На днях мы были в конторе СУ-13. У них есть подросток — Вячеслав Карюк. Живет без родителей, в общежитии. Денег у него нет, вот и нашел уже себе парень плохих друзей. Бригада, где Слава работает, парнем не интересуется. Побывали мы в профкоме у тов. Пономарева. Он обещал помочь и... забыл. Полное равнодушие! Стыдно за этих взрослых и солидных людей, которые только запасываются, отмахиваются и забывают о своих обещаниях.

Стоит сейчас вопрос о создании ЮДМ и клуба «Дзержинец». Хотелось бы видеть реальную помощь, а не разговоры об их организации.

Хорошую поддержку я нахожу в лице школы, гораздо хуже обстоят дела с предприятиями и организациями.

Были мы на собрании в АТК. Там работает тов. Тяпаев. Не раз его обсуждали за пьянство, за неправильное воспитание своих детей, но никаких радикальных мер к нему так и не приняли, и вот только на последнем собрании принято решение отправить его на лечение в профилакторий. «Династия» Тяпаевых попала в разряд злостных правонарушителей. Один сын уже несет наказание. Не однажды был пойман на месте преступления второй. И вот на собрании во второй школе нам «представили» первоклассницу Тяпаеву — украла два стульчика из склада. А что удивительного? Отец пьет, семью гоняет. Дети бегают без присмотра. За все свои проделки никакого наказания они не несут, вот и разболтались, привыкли к безнаказанности.

Говорят, что в СМУ-5 сравнительно неплохо поставлена работа с молодежью. С этим мнением я не согласна. Вот пример. Работает в управлении Константин Волков. Ему семнадцать лет. Этот несовершеннолетний парень за два месяца дважды попадал в вытрезвитель. Он неплохой производственник, но на что он расходует свободное время? Нигде не учится, грубит с матерью. Подростку сейчас, как никогда, необходимы внимание и помощь старших товарищей, а этого-то как раз и нет. Равнодушие — это уже шаг на пути к преступлению. И именно мы, взрослые, будем виноваты, если пьянки и бесшабашная жизнь приведут таких, как Вячеслав, на скамью подсудимых.

Примем все меры

А. Д. ПЕТРОВ, директор Мегионской школы

В прошлом учебном году Мегионская школа сделала немало по предупреждению детской безнадзорности, по улучшению воспитательной работы с подростками. Большая работа была проведена и с родителями.

Учащиеся, которые допускают хотя бы малейшие отклонения от норм поведения, находятся на учете и у нас в школе, и в отделении внутренних дел, и в комиссии по делам несовершеннолетних. Оказываем ребятам помощь, вовлекаем их в общественную жизнь. По вопросу воспитания и дисциплины школьников неоднократно проводились родительские собрания. В марте мы провели общепоселковое собрание родителей-коммунистов, где снова говорили об усилении работы с подростками. Тогда же был создан Совет содействия школе.

Создан у нас отряд ЮДМ, это инициатива тов. Фаткуллина, он у нас настоящий энтузиаст. Хотели ребятам сшить форму, но руководители предприятий и организаций так и не удосужились выделить на эти цели 200—300 рублей. Необходимо такое важное, а самое главное — обещанное ребятам дело довести до конца.

Беседовали мы с родителями и по месту работы. Большую помощь оказали нам руководители нефтеразведочной экспедиции — они двух своих работников даже отстранили от работы на две недели, чтобы те поправили дела семейного воспитания.

Школа работает сейчас в три смены и поэтому у нас затруднено внешкольное воспитание. Один из основных наших недостатков — мало работы ведется по месту жительства детей.

ДЕТИ ТРЕБУЮТ неустанной заботы

К. И. СИДОРОВ, учитель школы № 3

Очень много «трудных» детей в смешанных семьях, где дочь — папина, а сын — мамин, да есть еще и общие дети. Таких семей у нас немало.

Уже два года являюсь членом комиссии по делам несовершеннолетних. Часто приходится разбираться с неблагополучными семьями. Бывает, что приходим в семью, а родители пьяные и прячутся, а ребенок потом и говорит:

— Так ведь мама в подполье пряталась, когда вы были...

Что еще к этому добавить? Комментарии, как говорится, излишни.

Почему Феофанов, ученик нашей школы, оказался на скамье подсудимых? Потому, что один из гостей его мамы напоил парнишку коньяком, а мама Сережу отправила погулять. Он пьяный оказался возле «Юбилейного» и принял участие в убийстве. Сережу Феоктистова осудили на год условно. А на мой взгляд, на год безусловно должны были сесть его ретивая мамаша и «Иван Иванович из треста», это они виноваты в преступлении, но им даже не вынесли частного определения! Знал суд об этом? Не мог не знать! Почему же главные виновники ушли от ответственности?

Есть категория родителей, совершенно потерявших уважение своих детей. Недавно я разговаривал с Витей В. Мальчик учится в пятом классе. Пока разговаривал с ним о его делах, об учебе, о школе — ребенок как ребенок. Но стоило заговорить о папе и маме, как ребенок превратился в звереныша. Он их ненавидит. Не пошел в школу. Мать приходит:

— Не идет, а около школы бегает. Подойди, Витя!

Никакого результата. Попросили ребят, они его поймали. Его к матери несут, так он вырывается, на мать готов с кулаками броситься. Зимой он хоть в школе, а летом совершенно беспризорный.

Мы, конечно, принимаем меры, организовали шефство: между всеми учителями распределили «трудных» ребят. Каждый педагог знает о своем подопечном совершенно все: где он, с кем, чем занят.

Хороший выход — организация ЮДМ, об этом два года говорили и только сейчас вплотную занялись.

Никто так, как дети, не требует к себе постоянной заботы, А ее нет. Вот товарищ Пикман, к 50-летию комсомола «подарил» ребятам плавательный бассейн, сказал: «Считайте — ваше». А бассейна-то нет и в помине! Вы бросили слова на ветер, обманули доверие детей. И это не единственный случай. Нет более некрасивого помещения в поселке, чем наша школа. НПУ имени В. И. Ленина два года подряд дает деньги — оштукатурьте! А школа как стояла, так и стоит.

Ни слова здесь не было сказано о ЖКК и ЖКО, а ведь они просто обкрадывают детей. По указанию Совета Министров два процента от квартплаты они обязаны расходовать на организацию досуга детей по месту жительства. Почему же у нас этого нет?

Дети — наше будущее, и отношение к ним надо менять в корне.



Вчера исполнилось 75 лет со дня рождения Героя Советского Союза отважного советского разведчика Рихарда Зорге (1895—1944). Он навечно вошел в историю Великой Отечественной войны как один из замечательных разведчиков, в течение многих лет стоявших на страже безопасности нашей страны. Коммунист Зорге сражался за великую победу, во имя которой отдал жизнь.

Фотохроника ТАСС.

Незабываемые встречи

Прозвучали два последних гудка, и катер медленно отчалил. А мы остались на берегу вместе с реквизитом и музыкальными инструментами. Мы — это агитбригада клуба имени 50-летия ВЛКСМ. Закончилось наше десятидневное турне по маршруту Нижневартовский — Ларьяк — Нижневартовский.

И глядя на отходящий от берега катер, мы испытывали двоякое чувство. Радовались: ведь мы снова дома! Но и грустили от того, что ставший нам вторым домом «Ярославец» (в том немалая заслуга его капитана П. Г. Горина) словно увозит с собой незабываемые встречи со зрителями, веселые и шумные привалы у костра и ту атмосферу непосредственности и теплоту дружбы, которая объединяла нас на всем пути.

Первый концерт в Ваховске. Перед его началом поэт Г. М. Колесников, автор всем известной песни «Тополя», сопровождавший нашу агитбригаду, поделился со зрителями своими творческими планами и прочел новые стихи.

Дальше все шло по программе. Не раз горячими аплодисментами награждала публика солисток Л. Ефимову и М. Нурмухаметову. С особенным интересом и оживлением принимали зрители сатирические миниатюры «Пичикато», «Автомат-заменитель» и другие в исполнении С. Пономарева и А. Рыжкова. Большую любовь зрителей завоевал С. Пикман своим задушевным и проникновенным исполнением лирических песен.

Следует отметить одну деталь, в общем-то характерную для агитбригад, — каждый участник выступал в разных жанрах. С. Пономарев не только участвовал в интермедиях, но и являлся контрабасистом в оркестре, выступал как автор своих собственных песен, аккомпанируя себе на баяне. В. Пономарев—не только ударник в оркестре, он также занят в интермедиях. То же можно сказать и о С. Пикмане и В. Корниенко. Последняя с большим подъемом и вместе с тем сдержанно и аккуратно вела всю программу концерта.

После Ваховска наш путь лежал в Охтеурье. Пуг-Юг, Ларьяк и Чехломей.

Порой концерты проходили в самом непосредственном контакте со зрителями, когда исполнителя отделял от слушателя просто сколоченный стол, а освещением служили несколько свечек, стоящих на нем. Но это нисколько не смущало ни артистов, ни зрителей.

После концерта — танцы. Если позволяли условия клуба, то в сопровождении нашего инструментального ансамбля, если нет — то под баян.

Большую роль в четкой плодотворной работе агитбригады сыграла ее руководитель К. В. Забелина, добровольно взявшая на себя заботу о питании коллектива и регулировавшая общий распорядок жизни маленького коллектива. В работе агитбригады она принимала участие и как лектор, выступая с докладами.

Программа поездки агитбригады выполнена и, надо сказать, выполнена с честью. Доказательством тому служат горячие аплодисменты зрителей и те теплые слова благодарности, которые мы слышали повсюду. Ни с чем не сравнить чувство удовлетворенности и духовного подъема от сознания того, что мы делали нужное и полезное для людей дело.

Ю. БОДРОВ,
художественный руководитель клуба имени 50-летия ВЛКСМ.

•За рубежом •За рубежом



ВАРШАВА. У памятника Шопену в парке Лазенки часто собираются по воскресеньям любители музыки, чтобы послушать бессмертные творения великого композитора. Здесь выступают польские и зарубежные музыканты.

НА СНИМКЕ: памятник Шопену в парке Лазенки.

Фото ЦАФ — ТАСС.



На чехословацких предприятиях развертывается соревнование в ознаменование 50-й годовщины Коммунистической партии Чехословакии, которая будет отмечаться в мае будущего года. Инициаторы его на металлургическом заводе имени Великого Октября в североморавском городе Тршинец обязались значительно перевыполнить план этого года по выпуску стали, проката, чугуна.

НА СНИМКЕ: в доменном цехе.

Фото ЧТК — ТАСС.

СОЧЕТАЯ работу с учебой

Коллектив строительного управления № 909 успешно справляется с производственной программой ленинского юбилейного года. Только на дороге к Самотлорскому месторождению нефти отсыпано земляное полотно протяженностью 21 километр, уложено 17,5 километра железобетонных плит. Строится дорога пятый квартал — старая часть Нижневартовского, начата отсыпка подъездной дороги к КНС-2.

В успехах коллектива большая доля принадлежит комсомольцам управления, комсомольско-молодежному участку, который возглавляет Владимир Лакупчик. Только с хорошей оценкой выполняют работы по монтажу покрытия на самотлорской дороге ребята прораба Владимира Лейтланда. Задания они всегда перевыполняют.

Молодежь СУ-909 успешно сочетает работу с учебой. Нынче в Тюменском индустриальном институте учатся заочно комсомольцы Юрий Грахов, Владимир Лейтланд, Евгения Пономаренко, Валерий Лисовский и другие.

В. ВАСИЛЬЕВ.

Боевой смотр резервов технического прогресса

14 октября 1970 г. в нашей стране в соответствии с решением Совета Министров СССР впервые проводится Международный день стандартизации.

Эта дата будет отмечаться во многих странах мира.

За последние годы интерес к стандартизации во всем мире резко возрос и продолжает расти. И это не случайно.

Ведь именно стандарт — специальный документ—содержит, фиксирует все данные о том, каким должны быть сырье, материалы, полуфабрикаты, каким требованиям должна отвечать готовая продукция. Выполнение прогрессивных норм и требований стандарта — залог высокого качества изделия.

Стандартизация очень выгодна. Экономисты обычно называют такую цифру: один рубль, вложенный в мероприятия по стандартизации, приносит 10 рублей прибыли.

14 октября — в День стандартизации во всех промышленных центрах страны, а также на предприятиях и в организациях соберутся производственники всех профессий и специальностей, ученые, передовики производства. На конференциях и совещаниях они обсудят современное состояние работ по стандартизации, проблемы и перспективы ее развития.

По всей стране в этот день будут подведены итоги работы по внедрению и соблюдению стандартов. На Выставке достижений народного хозяйства в Москве буду развернуты экспозиции по стандартизации — в павильоне «Стандарты СССР» и в отраслевых павильонах. Лучшие работы по стандартизации будут отмечены премиями.

Международный день стандартизации 14 октября станет боевым смотром всех достижений и резервов одного из могучих рычагов технического прогресса современности — стандартизации.

В. ЗАЙЦЕВ,
ответственный секретарь Оргкомитета по проведению Международного дня стандартизации в СССР.



На киностудии «Казахфильм» режиссер Мажит Бегалин поставил художественный фильм «Песнь о Маншук», посвященный бессмертному подвигу славной дочери казахского народа, Герою Советского Союза Маншук Маметовой.

Автор сценария — Андрей Михалков - Кончаловский, оператор-постановщик — Абильтай Кастеев.

НА СНИМКЕ: кадр из фильма. Маншук — артистка Наталья Аринбасарова, ее отец — артист Каукен Кенжетаев.

Фотохроника ТАСС.

ПОДПИСЫВАЙТЕСЬ— —на газеты и журналы на 1971 год! —

Товарищи! Первого сентября 1970 года открылся прием подписки на периодические издания газет и журналов на 1971 год.

Подписка заканчивается 25 ноября 1970 года. Подписка на зарубежные журналы заканчивается 1 ноября 1970 года.

Если вы хотите знать, чем живет наш район, необходимо иметь в каждой семье газету «Ленинское знамя». Стоимость подписки на районную газету на год — три руб. 12 коп., на 6 месяцев — один руб. 56 коп.

Подписка принимается во всех отделениях связи, в отделении агентства «Союзпечать», в организациях—общественными распространителями.

Голубой экран

6 ОКТЯБРЯ, ВТОРНИК

19.00 Телефильм **«Мастер Кривов».**
19.30 Новости.
19.40 Фильм **«Тайна одинокого кедра».**
20.10 Передача **«Проблемы большого Самотлора».**
20.30 Художественный фильм **«Простите, вас ожидает смерть».**
21.40 Музыкальная программа.

Цеху ПВС НПУ имени В. И. Ленина на постоянную работу ТРЕБУЮТСЯ:

слесари-сантехники, слесари аварийно - восстановительных работ, слесари-ремонтники котельного и вспомогательного оборудования, газоэлектросварщики.

С предложениями обращаться в администрацию цеха ПВС (котельная на пятом квартале).

НАШ АДРЕС И ТЕЛЕФОНЫ: Рабочий поселок **НИЖНЕВАРТОВСКИЙ**, улица Пионерская, 6 **ТЕЛЕФОНЫ:** редактора — 0-98, зам. редактора — 0-85 промышленного отдела — 0-85 (2 звонка), ответственного секретаря и отдела писем — 0-87, типографии — 0-87 (2 звонка).

Нижневартовская типография управления по печати Тюменского облисполкома

Редактор В. КОРЧЕМКИН.

Пролетарии всех стран, соединяйтесь!

ЛЕНИНСКОЕ ЗНАМЯ

ОРГАН НИЖНЕВАРТОВСКОГО РАЙОННОГО КОМИТЕТА КПСС И РАЙОННОГО СОВЕТА ДЕПУТАТОВ ТРУДЯЩИХСЯ ТЮМЕНСКОЙ ОБЛАСТИ

Год издания 30-й
121 (2791)
ЧЕТВЕРГ
8
ОКТЯБРЯ
1970 г.
Цена 2 коп.

НАВСТРЕЧУ XXIV СЪЕЗДУ КПСС

УСКОРЕННОЕ РАЗВИТИЕ САМОТЛОРСКОГО НЕФТЯНОГО МЕСТОРОЖДЕНИЯ ПРЕДУСМАТРИВАЕТ РЕШЕНИЕ КОМПЛЕКСА ВОПРОСОВ ВО ВСЕХ СФЕРАХ ЖИЗНИ И ДЕЯТЕЛЬНОСТИ КОЛЛЕКТИВОВ ВСЕХ ПРОМЫШЛЕННЫХ ПРЕДПРИЯТИЙ, ПРИЗВАННЫХ ОБЕСПЕЧИТЬ УЖЕ В 1975 ГОДУ ДОБЫЧУ 60—70 МИЛЛИОНОВ ТОНН НЕФТИ.

РЕШЕНИЕ ЭТОЙ ГРАНДИОЗНОЙ ЗАДАЧИ ВО МНОГОМ БУДЕТ ЗАВИСЕТЬ ОТ ТЕМПОВ РАЗБУРИВАНИЯ МЕСТОРОЖДЕНИЯ.

ПЕРЕД БУРОВИКАМИ — НОВЫЕ РУБЕЖИ

НЕ ДАЛЕЕ, как три года назад, мегионские нефтеразведчики во всеуслышание заявили о богатстве самотлорских недр, и нашему коллективу было поручено начать эксплуатационное бурение на Самотлоре.

Обустройство и разбуривание самотлорской площади — это сплошной эксперимент, и коллектив буровиков с помощью работников треста, главка, институтов многие вопросы решил успешно и правильно. Так было принято единственно верное решение: разбуривать месторождение кустами, то есть бурить с одного основания по 4—7 наклонно-направленных скважин, что позволило обеспечить фронт работы буровикам в летний период при минимальных затратах производства подготовительных работ. Полностью оправдало себя и строительство свежено-насыпных оснований на торфяном покрове и отпала необходимость в строительстве металлических эстакад, как предлагалось раньше.

В короткий срок, практически за один год, все буровые бригады были обучены проводке наклонно-направленных скважин, и этот способ бурения стал обычным. Применение вибропогружателя при установке направлений значительно сократило время при забуривании скважин, отпала необходимость расходовать цемент на заливку и самое главное — предотвращен размыв оснований промывочной жидкостью.

В этом году все буровые построены на катковых основаниях, это мероприятие позволило практически ликвидировать окна в бурении, так как значительно сократился объем монтажных работ для вышкомонтажников и передвижка буровой занимает несколько часов. Применение секционных турбобуров ЗТСШ-7 1/2 в сочетании с гидромониторными долотами, принудительная очистка промывочной жидкости позволили значительно поднять скорости бурения.

Все это и решение других вопросов коллективом позволили добиться определенных результатов по выполнению плана и обязательств конторы. Так, план по бурению за девять месяцев выполнен на 105,9 процента, пробурено 100 561 метр при задании 95 000 метров. Коммерческая скорость составляет 3020 метров на станок в месяц при плановой 2569, производительность труда повышена, а себестоимость метра проходки снижена против плана.

Разработанные организационно-технические мероприятия и режимно-технологические карты позволяют добиваться по отдельным скважинам рекордных результатов. Так, скважина № 9-бис глубиной 2145 метров была пробурена буровой бригадой Г. М. Левина с рекордной скоростью по Союзу для этих глубин — 12 455 метров на станок в месяц.

Развернувшееся социалистическое соревнование за 40 тысяч метров проходки в год и декабрьское постановление ЦК КПСС и Совета Министров «О мерах по ускоренному развитию нефтедобывающей промышленности в Западной Сибири» вдохновили коллектив на еще большие свершения. Сегодня можно с уверенностью сказать, что буровая бригада, руководимая Г. М. Левиным, в этом году не только переступит рубеж — 40 тысяч метров проходки, но и приблизится к 50 тысячам метров.

Задача наша — на основе достижений этой бригады уже в 1971 году обеспечить проходку всеми буровыми бригадами не менее как по 40 тысяч метров в год. Нами разрабатываются ме-

(Окончание на 4 стр.)

ПОБЕДА!

СЕГОДНЯ ПРОСЛАВЛЕННАЯ БУРОВАЯ БРИГАДА МАСТЕРА ГЕННАДИЯ МИХАЙЛОВИЧА ЛЕВИНА МЕГИОНСКОЙ КОНТОРЫ БУРЕНИЯ ЗАВЕРШАЕТ ВЫПОЛНЕНИЕ СВОЕГО ГОДОВОГО СОЦИАЛИСТИЧЕСКОГО ОБЯЗАТЕЛЬСТВА.

ОДЕРЖАНА ЗАМЕЧАТЕЛЬНАЯ ПОБЕДА! ЕЩЕ НИКТО В НАШЕМ КРАЕ НЕ ДОБИВАЛСЯ ТАКОЙ РЕКОРДНОЙ ВЫРАБОТКИ — 40 ТЫСЯЧ МЕТРОВ ПРОХОДКИ ЗА ДЕВЯТЬ С НЕБОЛЬШИМ МЕСЯЦЕВ.

ПЕРЕДОВИКИ, РАЗУМЕЕТСЯ, НЕ ОСТАНОВЯТСЯ НА ДОСТИГНУТОМ. ОНИ ОПРЕДЕЛЯТ СЕБЕ НОВЫЕ РУБЕЖИ. 50 ТЫСЯЧ МЕТРОВ В ГОД — ВОТ ЗАДАЧА КОТОРАЯ БУДЕТ ПО ПЛЕЧУ ЛЕВИНЦАМ!

С. АЛЕКСЕЕВ.

Каждый день — ударный

Под этим лозунгом работает коллектив строительного управления № 14 треста Нефтепроводмонтаж (бывший стройучасток № 3).

Прораб управления Виктор Тимофеевич Марин рассказывает:

— XXIV съезд Коммунистической партии наш коллектив обязуется встретить хорошими экономическими показателями и досрочно, в сжатые сроки, сдаст в эксплуатацию ряд важнейших объектов.

Так, например, вторая нитка нефтепровода Нижневартовский — Усть-Балык от нулевого цикла до 88 километра вступит в строй 22 апреля 1971 года, к дню рождения В. И. Ленина. Уже поступило 23 километра труб диаметром 820 мм. В деревне Вата разгружено 14 километров. В декабре начнется потолочная сварка. 25 апреля завершим монтажные работы на головных сооружениях второй очереди.

Все бригады и рабочие управления стремятся сделать сегодня лучше, чем вчера, а завтра лучше, чем сегодня. Бригада коммунистического труда Бориса Васильевича Губина наметила конкретные пути выполнения взятых обязательств и прекрасно справляется с заданиями, ежедневно выполняя нормы выработки на 110—115 процентов.

Коллектив бригады на пять дней раньше срока завершил пуско-наладочные работы на Урьевской нефтеперекачивающей станции. Рабочая комиссия приняла станцию с хорошей оценкой.

В. СОЛОДКИЙ.

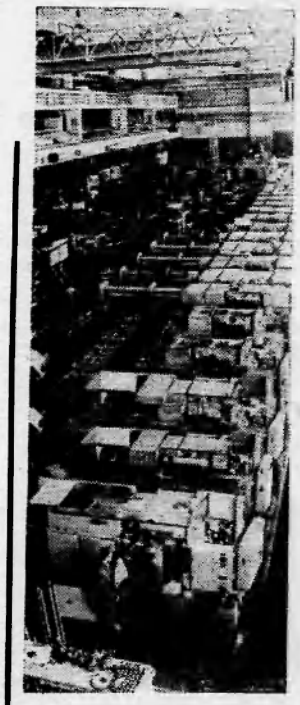

◆ **КИЕВ. На ордена Трудового Красного Знамени заводе станков автоматов имени М. Горького широко развернулось социалистическое соревнование в честь XXIV съезда КПСС. Изготовить к открытию съезда сверхплановой продукции на 210 тысяч рублей — таково обязательство машиностроителей.**

НА СНИМКЕ: в цехе сборки многошпиндельных токарных автоматов.

Фото Ю. Мосенжника.

Фотохроника ТАСС.

ЛУЧШИЕ БРИГАДЫ

В строительно-ремонтном управлении Нижневартовского НПУ лучшей бригадой среди штукатуров-маляров является бригада, руководит которой Зоя Зонова. Эта бригада нормы выработки выполняет на 130 процентов.

До полутора норм дают бригады плотников, возглавляемые Ахметом Айтмухаметовым и Владимиром Василенко. Сейчас плотники достраивают коровники в Вампугольске и Мегионе.

А. ОКУНЕВ,
главный инженер.

В комитете народного контроля

Успешно завершить навигацию

ЗА НЫНЕШНЕЕ лето организациям и предприятиям Нижневартовского района водным транспортом завезено грузов значительно больше прошлогоднего. В этом году появились новые крупные грузополучатели: СУ-29, УМ-16, управление Союзпромэкскавация, участок спецработ и другие.

Сейчас идут последние дни навигации. Естественно стремление речников завезти как можно больше грузов на долгую зиму. Сегодня у причалов Нижневартовского стоит под разгрузкой и в ожидании ее на рейде три десятка судов. Кроме того, столько же, на подходе и грузится в Тюмени и Омске. Очень важно сейчас оперативно без задержки обработать все суда, чтобы они могли до начала ледостава вернуться на свои базы зимнего отстоя и ремонта. Все ведомства Нижневартовского имеют для разгрузки барж 14 кранов. С их помощью можно ежедневно обрабатывать 7—8 судов. Однако простои кранов из-за поломок и неорганизованности приводят к тому, что за сутки у нас разгружается две, а в лучшие дни пять посудин.

Кроме этого, отсутствие света на многих причалах, нехватка автомашин, людей не позволяют организовать круглосуточную обработку флота и приводят к его простоям. С начала навигации за простои судов сверх нормы с организаций и предприятий взыскано более 100 тысяч рублей штрафов. В том числе 14 тысяч уплатила контора материально-технического снабжения, 10 тысяч — орс НПУ.

Особенно сложная обстановка создалась в эти дни на причалах СУ-29 и орса НПУ. Строителям Промстроя ежедневно прибывает 6—8 барж. Сегодня в их адрес прибыл груз на восьми судах. Кроме этого, шесть судов на подходе. Разгрузка же организована плохо. Из-за отсутствия площадок разгрузка идет по схеме судно—автомашина. А машин не хватает, и это приводит к простоям.

В орсе стоит четыре единицы и шесть на подходе. Здесь обработка судов ведется также очень медленно. То нет кранов, то машин, то не хватает людей, потому что СУ-909 и СМУ-5 не выделяют их орсу.

Плохо идет разгрузка барж на причале СМУ-5. В Мегионе четвертые сутки разгружается судно с картофелем. По вине СУ № 14 (бывший СУ-3) десять дней стоит баржа с трубами.

Учитывая, что сегодня нет важнее дела, чем обеспечение своевременной выгрузки поступающих товаров и материалов, районный комитет народного контроля заслушал на своем заседании руководителей ряда предприятий, в чей адрес поступают сейчас грузы, и предупредили их об ответственности за несвоевременную обработку судов.

Комитет предложил использовать на выгрузке все краны, независимо от их ведомственной принадлежности, максимально помочь СУ-29 большегрузной техникой, для разгрузки картофеля мобилизовать людей из всех учреждений, обеспечить четкую работу диспетчерской службы ИРПа по расстановке кранов и судов с тем, чтобы все грузы, идущие в район, были приняты.

Комитет принял к сведению заявление заместителя начальника РЭБа А. Д. Косыгина о том, что с виновных членов экипажей кранов КНГ-27 и 28 за простой из-за пьянства в течение суток взыскана одна треть месячного заработка в счет погашения причиненного убытка.

Создана оперативная группа районного комитета народного контроля для руководства и координации всех работ, связанных с завершением навигации.

● *Идут отчеты и выборы*

НАКАЗ: крепить дисциплину

Немало хороших дел на счету коммунистов Мегионской конторы бурения. Занимая авангардную роль на производстве, равняясь на таких авторитетных и трудолюбивых своих товарищей, как бурильщики В. П. Васильев, уже выполнивший со своей вахтой годовое социалистическое обязательство, И. С. Хасанов, С. И. Феоктистов, Н. М. Кручинкин, старший дизелист П. С. Иванов, помощник бурильщика Г. Г. Матюшин, моторист Ф. С. Крамарев, члены и кандидаты в члены КПСС сумели обеспечить успешное выполнение социалистических обязательств.

Буровики сдали добытчикам нефти в этом году 26 скважин вместо 25 по плану. Повысилась производительность труда, себестоимость метра проходки составила 93 рубля 56 копеек — на пять рублей 69 копеек ниже плана. От досрочно сданных скважин высокого качества предприятие уже имеет 459 тысяч рублей прибыли.

Вопросы производственной деятельности обсуждались на партийных собраниях, заседаниях бюро. Коммунисты слушали, например, отчет о работе главного инженера А. И. Кононцева, а через некоторое время этот вопрос, в порядке контроля, был обсужден снова. Проведен глубокий анализ работы буровых бригад, итоги анализа рассмотрены на заседании постоянно действующего производственного совещания. Полезным было обсуждение на открытом партийном собрании вопроса «О повышении роли и личной ответственности руководителей среднего и низшего звена».

Уровень всей работы организации зависит от того, как каждый коммунист выполняет партийные поручения. Добрым примером в этом отношении служат электросварщик А. И. Обиход — депутат поселкового Совета, бурильщик И. М. Кручинкин — член бурового комитета профсоюза, главный геолог С. А. Дрыга и старший инженер-геолог Ю. М. Шушаков — пропагандисты.

Сделанное никуда не уйдет, поэтому коммунисты, обсуждая отчетный доклад секретаря партбюро М. Т. Парфенюка, и сам докладчик говорили о том, что предстоит им сделать, о недостатках, которых еще много.

Нет заметных сдвигов в распространении ценного опыта, добытого передовой в области бригадой Г. М. Левина, которая сумела пробурить в этом году столько, сколько бригады В. В. Китаева и А. А. Зиманова вместе взятые. Даже больше почти на три тысячи метров. А ведь все эти бригады работают рядом, у них одинаковы и оборудование, и технология. Почему же тогда результаты труда столь различны? Ответ дали коммунисты. Бурильщик С. И. Феоктистов, выступая в прениях, сказал:

— Причина отставания одна — отсутствие крепкой трудовой дисциплины. Подводят недобросовестные люди, которым не дорога рабочая честь, которым ничего ни стоит не явиться на работу. И что удивительно: неблаговидные поступки прогульщиков и пьяниц не получают сурового осуждения, их часто скрывают мастера. А где нет настоящего, строгого спроса с человека, там нет и порядка, там аварии, простои.

Наш мастер Г. М. Левин сам дисциплинирован, исполнителен и этого же требует от каждого из нас. Как-то не вышел на работу один помощник бурильщика. Мы тут же побывали у него на квартире и установили: допущен прогул из-за пьянки. Не поздоровилось прогульщику, пришлось ему держать ответ.

Да, с трудовой дисциплиной в конторе бурения дело обстоит далеко не благополучно, в этом — корень зла большинства упущений.

Ряду товарищей поручили возглавить технический совет, НТО, ВОИР, НОТ, но они, эти товарищи, проявив недисциплинированность, не сделали и половины того, что могли бы сделать, будь у них воспитано чувство ответственности. Если бы председатель бурового комитета профсоюза М. Г. Атаян постоянно помнил о своем долге — правильно организовывать социалистическое соревнование, он бы не допустил снижения его гласности и действенности, превращения важного средства воспитания людей в формальность (между соревнующимися цехами не стало даже взаимных проверок выполнения принятых социалистических обязательств). Не допустил бы он и такого положения: в течение нынешнего года в конторе никому не присвоено звание ударника коммунистического труда.

Отчетно-выборное партийное собрание началось на целый час позднее назначенного срока, причина — опять же недисциплинированность отдельных коммунистов, несвоевременно явившихся на собрание. В числе таких оказался и А. А. Зиманов, мастер отстающей бригады. Факт этот говорит о том, что укрепление трудовой дисциплины следует начинать прежде всего с самих себя, с членов и кандидатов в члены КПСС. Этого настоятельно требуют и другие факты, вскрывшиеся на собрании. Вот они.

Начальник пароводоэнергоцеха П. Г. Бурнаго, грузчик Н. П. Бибичев, слесари Ю. А. Иванов и В. С. Жеребец позволяют себе опаздывать, а то и вовсе не являться на партийные собрания. Бухгалтер Н. Д. Бабенко, помощники бурильщика В. И. Выродов и А. А. Шумков не выполняют партийные поручения. Электрик Г. Ф. Хисамиев, дизелист В. Г. Стрельцов и упомянутый уже тов. Жеребец допустили прогулы. Воспитать этих товарищей; а если все меры воспитания окажутся недостаточными, лишить их высокого звания коммунистов — и партийная организация станет более деятельной, боеспособной.

Кроме С. И. Феоктистова, в прениях выступили слесарь В. И. Якушин, сказавший о необходимости улучшить деятельность народных контролеров, председатель буркома М. Г. Атаян — об улучшении жилищно-бытовых условий буровиков, начальник ремонтно-прокатного цеха С. В. Анопченко — о выполнении обязательств коллективом цеха, директор конторы В. И. Хлюпин — о повышении ответственности коммунистов за выполнение требований Устава КПСС, о недостатках в организации социалистического соревнования.

Несколько важных вопросов поднял в своем выступлении электрик М. Н. Костин. Его взволновало отсутствие наглядной агитации, посвященной XXIV съезду КПСС, слабая борьба коллектива за экономию и бережливость (на буровых разбросаны ценные материалы, подвергающиеся разрушительному действию атмосферных осадков). Тов. Костин обратил внимание и на такой факт: настало время переводить буровые станки на электрический привод, а бригады монтажников для установки оборудования нет.

Нельзя не прислушаться к замечанию начальника ПТО З. Ш. Ахмадишина. Контора бурения не выполнила план в августе и отстала от графика в сентябре. Одну из серьезных причин этого тов. Ахмадишин видит в неразумном предоставлении отпусков. В летнее время ряды рабочих и инженерно-технических работников очень поредели. Из 30 инженеров-производственников работали только 12, остальные отдыхали.

Работу партбюро коммунисты признали удовлетворительной, избрали его новый состав. Секретарем партбюро снова избран Михаил Трофимович Парфенюк.

А. СМИРНОВ.

Из мастеров — мастер



Племенная молочно-товарная ферма Иркутского совхоза-техникума — одна из лучших в Иркутской области. На ферме 348 дойных коров черно-пестрой породы и 400 телят. Животноводы намерены получить от каждой коровы по 3900 килограммов молока вместо 3800 по плану.

Каждый год на ферме наблюдается рост надоев. Племенных телят здесь выращивают не только для своих нужд, но и для других хозяйств области.

НА СНИМКЕ: доярка Герой Социалистического Труда, член КПСС Екатерина Александровна Кошнарева — инициатор социалистического соревнования среди доярок области за высокий надой молока и полное сохранение молодняка. В этом году доярка обязалась получить от каждой коровы своей группы по 4110 килограммов молока. С начала года она уже получила более трех тысяч килограммов молока.

Фото М. Минеева.
Фотохроника ТАСС.

Здравствуй, осень!



Хороший урожай выращен в совхозе «Победа» Челябинской области. Намолот достигает 20,7 центнера с гектара. На полях работают 70 комбайнов, в совхозе 2 механизированных тока.

НА СНИМКЕ: на току отделения № 4.

Фото Б. Клипиницера.
Фотохроника ТАСС.

В этот день в Нижневартовской средней школе № 3 было очень оживленно: вечером у октябрят должен состояться праздник «Золотая осень».

Осень! Как хороша золотая осень с ее разноцветным нарядом, яркой окраской деревьев, богатством всевозможных плодов, хорошим урожаем хлебов и овощей!

Как же шла подготовка к этому празднику? Сначала учителя со своими классами ходили в лес на экскурсию, чтобы узнать, какие изменения произошли в природе.

— Ребята, какое сейчас время года? — спрашивает учительница Галина Васильевна Синицина.

— Осень, — отвечают дети.

— А почему вы думаете, что это осень? — обращается к ребятишкам вторая учительница Раиса Александровна Лазарева.

— Потому, что листья на деревьях желтые, трава тоже пожелтела, не слышно пения птиц, многие птицы улетели на юг, — отвечают наперебой учащиеся.

После беседы ребята собирают листья для гербария и несут их в школу. Так шла подготовка к празднику. Ребята разучивали песни, стихи, загадки, игры об осени. Вместе с вожатой украшали комнату гирляндами из осенних листьев. Посреди комнаты поставили березу. Здесь будет проходить праздник «Золотая осень».

Наконец, наступил долгожданный день. И вот, переступив порог комнаты, мы оказываемся в осеннем лесу. Начинается праздник. Октябрята под аккомпанемент В. И. Зимина-Компановского поют песню об осени. На пороге нашего осеннего дворца появилась Осень (ученица из 2 «б» класса Светлана Чумакова). На голове у нее осенний венок из листьев, на шее яркие бусы из ягод рябины. Ребята берутся за руки и начинают играть в игру «Осень спросим». Осень стоит в середине круга.

— Здравствуй, Осень!
Здравствуй, Осень!
Хорошо, что ты пришла,
У тебя мы, Осень, спросим,
Что в подарок принесла?

— Принесла я вам муки! — отвечает Осень.

— Значит, будут пирожки! — кричат ребята хором.

— Принесла вам овощей! — продолжает Осень.

— И для каши и для щей?!

— Рады ли вы грушам?

— Мы их впрок насушим! — отвечают дети.

После этого опять кружатся и поют:

— Ты и хлеба, ты и меду,
Ты и яблок принесла.
А хорошую погоду
Нам в подарок принесла?

— Дождику вы рады? — хитро улыбается Осень.

— Не хотим, не надо! — кричат ребята и бросаются в рассыпную.

Но Дождик (ученик второго класса Игорь Светлицкий), гоняется за ребятами, звонко приговаривая:

— Кто под дождик попадет,
Тот сейчас водить пойдет!

Так продолжается игра. Осень предлагает ребятам разгадать загадки, которые она для них приготовила:

«Неказиста, шишковата,
А придет на стол она,
Скажут весело ребята:
Ну, рассыпчата, вкусна!».

— Картошка! — кричат хором дети. Разгаданы все загадки, которые загадала Осень ребятам. Ольга Тимофеевна Борисова предлагает ребятам рассказать об Осени стихотворения.

Праздник подходит к концу.

— А сейчас,—говорит Клавдия Аркадьевна Баширова, — Осень хочет вас угостить своими плодами. Закройте все глаза и не открывайте до тех пор, пока Осень не разрешит.

Все закрывают глаза и Осень кладет в руки ребятишкам свои плоды: кому огурец, кому морковь, кому помидор, картошку, яблоко, виноград, капусту. Все открывают глаза и начинается проба осенних плодов. Все дружно хвалят Осень, что она принесла очень вкусные подарки. С веселым, радостным настроением дети уходят домой.

Г. ДОРОНИНА,
старшая пионервожатая средней школы № 3.

ЧИТАТЕЛЬ ПИШЕТ В РЕДАКЦИЮ

ВМЕСТЕ СО ВЗРОСЛЫМИ

Ребячьи руки не раз помогали совхозу, нашим торговым организациям, выходили на воскресники по санитарной очистке поселка.

С 18 по 21 сентября учащиеся 8—10 классов нашей школы убрали картофель в совхозе. Площадь около клуба «Юбилейный» утром в эти дни была заполнена учащимися. С шутками и песнями отправлялся автобус за автобусом.

Вот мы, учителя и учащиеся, на месте. Получили задание: убрать картофель с 15 гектаров. Дружно взялись за работу. В первый день к трем часам дня накопали 250 мешков картофеля. И так каждый день. На четвертый день получили новое поле. Несмотря на дождь, выполнили норму.

Хорошо поработали не только ребята, а целые классные коллективы. Например, учащиеся 10 «а» класса (руководитель Н. И. Захарченко), учащиеся 9 «а» и 9 «в» классов (руководители Р. И. Матюшина и Т. А. Шарохина).

А учащимся В. Повху, С. Нелидову, Е. Петровой, В. Артамонову, А. Ганьчевой хочется сказать особое «спасибо».

28 сентября по просьбе шефов около 400 учащихся вышли на субботник по уборке территории, где расположена новая гостиница.

Школа всегда отзывается на любой зов совхоза, руководителей района. Нам хочется сказать большое спасибо тем, кто организует ребят для таких дел, кто прививает им любовь к труду, кто их воспитывает — спасибо советскому учителю, учителю-воспитателю наших детей.

А. ФОМЕНКО,
секретарь парторганизации средней школы № 2.

К 40-летию Ханты-Мансийского национального округа

ДРУЖЕСКИЙ ВИЗИТ

26 сентября агитбригада клуба имени 50-летия ВЛКСМ вернулась из поездки по району, посвященной 40-летию Ханты-Мансийского национального округа.

Бригада обслужила семь населенных пунктов нашего района. Тепло встречали участников агитбригады рыбаки, охотники, геологи. Много друзей нашли мы среди сельской молодежи.

Приезд агитбригады в Ларьяк совпал с открытием после капитального ремонта сельского Дома культуры. Здесь состоялся большой бал-концерт.

В поездке агитбригады принимал участие поэт Геннадий Колесников. Его песней «Тополя» агитбригада и начинала свое выступление. Геннадий Колесников рассказывал собравшимся о своей творческой работе.

Долго после концерта в рыбацкой избушке в поселке Усть-Колег-Егане не расходились зрители; текли задушевные беседы, звучали любимые песни.

Самые теплые воспоминания остались у населения о небольшом, но дружном творческом коллективе клуба имени 50-летия ВЛКСМ. Хочется пожелать самодеятельным артистам новых успехов в подготовке к районному смотру художественной самодеятельности, посвященному 40-летию Ханты-Мансийского национального округа.

К. ЗАБЕЛИНА,
заведующая отделом культуры.

Проблемы, которые надо решать

НАШЕ общее дело

КОГДА начинаешь вспоминать 1965 год, то не верится, что за такой короткий промежуток наш поселок Нижневартовский так похорошел. Там, где недавно еще блестели болота, извиваются бетонированные автодороги, возвышаются новые дома. Вступил в строй новый Дом быта, строятся школа, детский комбинат, больничный комплекс. Такие темпы возможны только в нашей стране, где под руководством коммунистической партии воспитаны рабочие кадры, не боящиеся никаких трудностей, преодолевающие любые преграды.

Мы одними из первых приехали в Нижневартовский, и нам особенно дорого видеть те изменения, которые произошли на наших глазах. В нашей семье много счастья: мы имеем пятерых детей. Трое из них уже получили среднее образование. Два сына служат в рядах Советской Армии, дочь Людмила в этом году заканчивает филологическое отделение Тобольского педагогического института и имеет огромное желание работать в той школе, в которой сама недавно училась. С нами сейчас осталось пока двое: дочка Надя, восьмиклассница, и второклассник Паша.

Ученье — серьезный труд. К этому труду мы, родители, должны относиться с большим уважением. Хочется выразить глубокую душевную благодарность педагогам средних школ № 2 и № 3, не выделяя из них лучших, так как многолетний опыт воспитания детей убедил нас в том, что только тогда возникает недовольство учителями, когда сами родители не смогли найти тесной связи со школой.

Пора нам, родителям, повернуться лицом к трудностям учителей, которые воспитывают наших детей. Ведь им подчас приходится не только учить и воспитывать их, но и тратить время на решение хозяйственных проблем.

Состоялось общешкольное родительское собрание учащихся средней школы № 3. Педагогический коллектив начал учебный год в трудных условиях: не хватает классных комнат, чтобы разместить всех учащихся. Начальные классы занимаются в здании вечерней школы. В этом году осуществляется переход на новые программы, и школьникам необходимо создать нормальные условия. Но в здании вечерней школы нет не только буфета, но и туалета. Ребятишки вынуждены бегать во время перемены в большую школу, либо в инфекционное отделение! При таком положении недалеко и до беды.

А шоферы наши привыкли ездить на полной скорости по любой части поселка, в том числе и мимо школы.

А ведь можно было бы собраться работникам района, поселкового Совета, ГАИ, строителям, заместителю начальника НПУ имени В. И. Ленина тов. Ханнанову и вопрос бы давно был решен.

М. ПАСЫНКОВ,
работник Нижневартовской АТК.

ТРИ ГОДА ЖДАТЬ НЕ МОЖЕМ!

Около нашего дома № 11 «б», что по улице Пионерской в Нижневартовском, ухари-водители устроили себе проезд. В результате обвалился канализационный колодец, канализация в нашем доме теперь не работает.

И вот два года мы обиваем пороги начальника жилищно-коммунальной конторы СУ-13 А. М. Анисимовой и главного инженера этого предприятия. Они все обещают, а делать ничего не делают.

Снова наступает зима, колодец остается по-прежнему в аварийном состоянии. Недаром, видно, говорят, что обещанное три года ждут. Но мы три года ждать не можем и требуем от руководителей СУ-13: отремонтируйте колодец, пусть канализация в нашем доме работает!

А. БАРАНОВА,
Н. КАРПОВА и другие.

ВОДУ — с доставкой на дом

Решая проблему снабжения населения водой, исполком райсовета ходатайствовал перед Управлением коммунального хозяйства о выделении автомашины с цистерной. Управление выделило комбинату коммунальных предприятий поливочную машину. Подвозить воду стали с половины сентября. Вода подвозится в удобное для жителей поселка время: с 18 до 21 часа, а в субботу с 9 часов утра до 6 вечера, кроме выходных — среды и воскресенья.

Сейчас водой обеспечиваем пока только жителей старой части поселка. С установлением дороги (зимой) станем подвозить воду на 14 и 15 кварталы. В настоящее время комбинат принимает заявки от организаций и предприятий для заключения договора на постоянную подвозку воды. Думаем время работы продлить, чтобы населению было удобно.

Учитывая, что поливочная машина малой проходимости, управление выделило по нашей просьбе вторую специальную водовозку-вездеход. Сейчас эта машина уже отгружена из Тюмени.

Коммунальный отдел обращается к населению с просьбой заблаговременно приобретать талоны на подвоз воды, часы работы отдела с 9 утра до 6 вечера. Руководители предприятий могут подавать заявки и заключать договор.

Пользуйтесь услугами коммунального хозяйства!

Н. СИМАКОВ,
начальник комбината коммунальных предприятий.

Новый участок действует

При нижневартовском специализированном строительном управлении № 3 треста «Тюменьнефтеспецстрой», образованном на базе ДСРУ-3, создан новый участок по строительству линий электропередач на кусты бурения скважин и по строительству водоводов.

Наш участок готовит сейчас эстакады, опоры, чтобы с наступлением зимы можно было выйти на трассу и сразу приступить к строительству ЛЭП на кусты.

Неплохо начала работать бригада монтажников. Стараются работать сварщик Иван Иванович Бушуев и сам бригадир Владимир Семенович Чащин.

Н. РОМАНЕЯ,
начальник участка.

ГЛАЗАМИ ПРИЕЗЖЕГО

Нижневартовский — молодой северный город, куда я приехала впервые, и, как все наши города, строится и растет. Напряженность и ритм, молодость и энтузиазм. Растущие кварталы, лучшая техника и обаяние людей, которые делают здесь все своими руками. Усталые улыбки. Все это здорово!

Но!... После трудового дня хорошо бы перекусить. И шумный, веселый народ: студенты, рабочие и все обитатели холостяцких общежитий стекаются в столовые. Вот столовая № 1.

Но где улыбки, где смех, почему люди с мрачными лицами удаляются из столовой? Может, столовая закрыта, может, авария на кухне?

Нет, уютно горят цветные светильники, манит теплый внутренний колорит. На задней стене очаровательные березки. Только внутренне вздрагиваешь, встретившись взглядом с дополнениями к интерьеру: яркие, громадные, написанные маслом, розы, натюрморт, от которого только может пропасть аппетит. Два разных художника потрудились здесь. Один трудился со знанием дела, а продукция другого — казенщина и безвкусица. У нас еще часто это встречаешь. Только жаль, столовая — место общественное. Здесь тоже надо воспитывать чувство прекрасного.

Знакомлюсь с «мрачными» лицами:

— Как поужинали, ребята?

— А так: тяжело в желудке, значит, не пусто!

— А вкусно хоть?

Насмешливые улыбки:

— Что? Отвратительно!

— Почему вы ходите сюда?

— А куда же денешься? Здесь меньше народу, устанешь — скорее хочется поесть и отдохнуть.

— А можно же было потребовать, чтобы было лучше?

— Бесполезно...

Отзыв тяжелый. Но пора и мне поужинать. Может, ребята устали? Может, преувеличивают?!

Но что это? Тарелочки под хлеб покрыты желтоватой жирной водой и крупинками вареного риса. Не заметив этого сначала, я положила себе хлеб, и он моментально стал мокрым. Молодая красивая девушка вытирает барьер грязной тряпкой. Капли с тряпки срываются в котел с супом. Под моим изумленным взглядом она кладет тряпку на край барьера, та тоже срывается вниз, чудом не угодив в борщ. Что было бы тогда с борщом? Наверное, съели бы посетители столовой!

Аппетит моментально исчезает. Взяв что-то из скудного меню, сажусь за стол. Ложка выскальзывает из рук. Отыскав платок, (салфеток, конечно, нет) вытираю орудие приема пищи. На платке — темные, жирные пятна. Ладно, постирается...

Вы думаете: вкусно я поела? Это было бы чудом после всей этой прелюдии. А чудес, как давно известно, не бывает. Удивительно невкусно!

И почему это я решила, что в этой столовой теплый колорит? Да и Нижневартовский не такой уж интересный поселок, да и люди, идущие рядом со мной, какие-то мрачные...

Стряхнув с себя это горькое наваждение, твердо решаю сюда больше не ходить.

С. НАБИУЛЛИНА,
старший геолог, внештатный корреспондент «Тюменской правды».

ПЕРЕД БУРОВИКАМИ — НОВЫЕ РУБЕЖИ

(Окончание. Начало на 1 стр.). ропримятия по бурению на Самотлоре в 1971 году 200 000 метров скважин, а по бригаде тов. Левина не менее 60 тысяч.

И все-таки недостатков у нас много. Партийная, профсоюзная организации и руководство конторы допустили в этом году резкую разницу в проходке между бригадами. Мы не добились еще такого положения, чтобы все работали без аварий и брака, нас не удовлетворяет и достигнутое производительное время и скорости.

Можно и нужно бурить быстрее и с меньшими затратами. Но решение этих задач зависит не только от буровиков. Чтобы четко и слаженно действовать коллективу, нужно, я считаю, в первую очередь, сделать этот коллектив постоянным, сработавшимся. Важно создать все бытовые условия рабочим. Велика текучесть кадров, главная причина — необеспеченность жильем. Нуждающихся в жилье порядка 120 человек, а за 9 месяцев мы не получили ни одного квадратного метра, при плане 1650. Сегодня мы вправе спросить строителей: где жилье, которое они обязаны сдавать ежемесячно, как буровики — скважины, как добытчики — нефть?

Нас совершенно не удовлетворяет работа геофизиков, по их вине буровые простаивают в ожидании партий, нередко кароттаж затягивается на сутки и более, допускаются аварии и брак.

Правда, сейчас принимаются решительные меры к улучшению работы геофизиков, но завтра буровые могут встать вообще, так как база геофизиков не подготовлена к работе в зимний период, не закончено строительство ее и, самое главное, она не обеспечена теплом.

Лучше следует организовать вышкомонтажные работы — это работа круглосуточная, требует повышения качества. И вышкомонтажникам необходимо помочь в строительстве базы, они ее не имеют вообще.

Оставляет желать лучшего организация материально-технического снабжения. Мы не обеспечиваемся турбобурами ЗТСШ-ТЛ7½, гидромониторными долотами с измененным направлением струи промывочной жидкости, нет гидроциклонных установок для принудительной очистки промывочной жидкости. Только бесперебойное снабжение позволит сократить сроки строительства скважин на 10—15 процентов.

Для успешного выполнения программы в 1971 году нами намечается произвести большие подготовительные работы с субподрядными организациями — специализированным строительным управлением № 3 и СМУ-5.

Необходимо построить 24 кустовых основания, водоводов — 12 километров, ЛЭП — 28,5 километра. Перевести все станки на электропривод. Построить лежневых дорог шириной 12 м — 9,5 километра, шириной 9 м — 12 километров.

В тесном содружестве с нефтепромысловым управлением, транспортника м и, дорожниками, вышкомонтажниками, геофизиками, строителями, снабженческими организациями и наукой наш коллектив с честью справится с поставленной перед ним задачей по ускоренному освоению Самотлорского месторождения, достойно встретит предстоящий XXIV съезд партии новыми победами на трудовом фронте борьбы за сибирскую нефть.

В. ХЛЮПИН,
директор Мегионской конторы бурения.

Вся продукция реализована

Подведены итоги выполнения девятимесячного плана реализации продукции по району. Все предприятия района выполнили доведенные до них задания как по производству валовой продукции, так и по ее реализации.

Хороших показателей добились коллективы нефтепромыслового управления имени В. И. Ленина (девятимесячный план добычи нефти перевыполнен на 2,9 процента), рыбозавода, леспромхоза и типографии.

Всего с начала года реализовано продукции на 71 585 300 рублей, что составляет 104,7 процента плана трех кварталов.

План розничного товарооборота выполнен на 105,3 процента, с начала года трудящиеся района приобрели для себя различных вещей и продуктов питания на сумму 22 224 200 рублей.

Оказано бытовых услуг населению на общую сумму 285,5 тысячи рублей при плане 220,7 тысячи.

На 147 процентов выполнил задание коллектив Нижневартовского комбината бытового обслуживания.

К сожалению не все предприятия имеют хорошие показатели по бытовому обслуживанию населения. Например, нефтепромысловое управление предоставило услуг всего на 33 тысячи рублей при плане 56 тысяч рублей. Получилось это главным образом из-за плохой работы новой бани в Нижневартовском.

Не заботятся о выполнении плана по бытовым услугам и руководители Ваховской экспедиции, районного рыбкоопа.

А. БАХТЕЕВА,
председатель райплана.

БЕРЕГИТЕ КЕДР

Природа и мы

Со страниц нашей газеты «Ленинское знамя» раздаются голоса в защиту нашего зеленого друга — леса и, в частности, кедра. К ним, любителям природы, хочу присоединить свой голос и я.

Русские первопроходцы, проплывая по нашим сибирским рекам — Иртышу и Оби, торгуя с местным населением — ханты, манси, ненцами и селькупами — обращали внимание на сибирский кедр. И с тех далеких времен началась и продолжается заготовка кедрового ореха.

В нынешнем году выдался хороший урожай ореха. Но как его заготовляют? Кому как вздумается.

Некоторые начинают брать орех очень рано, до 1 сентября. Дерево портится. Многие ударяют по стволу колотом, однако колот ничем не обматывают, портят кору, кедр начинает сохнуть.

Работники лесной охраны не проводят разъяснительной работы среди населения и не рекомендуют наилучшие способы заготовки ореха. Не привлекают к ответственности, за редким исключением, тех, кто вырубает кедр. Причем молодой кедр, плодоносящий.

Нередко губят это ценное дерево лесозаготовители, строители. А посмотрите вокруг поселка Нижневартовского сколько порублено кедра. Этим неблаговидным делом занимаются строители частных избушек-балков.

Товарищи из лесхоза должны быть принципиальны к нарушителям закона о сохранении природы. И пусть каждый из нас бережет нашего общего зеленого друга — лес!

А. ЛАЩУНОВ.

Остров — заповедник

Этот уникальный остров находится всего в нескольких километрах от бойкой автомагистрали Рига—Вентспилс. Проезжающие мимо туристы даже и не подозревают, что отсюда рукой подать до заповедника балтийских джунглей — острова Морица, где на небольшом пространстве природа собрала до 1300 видов растений. Многие из них, особенно травы и грибы, нигде больше в Прибалтике не сохранились.

Спасибо Вам!

Ребенок пришел в школу. Он входит в большое и светлое здание. Первым, кто его встретит, — это учитель. Ученик вошел в новый мир, и поведет его в мир знаний школьный учитель.

Проходят годы, ученик становится взрослым. Но учитель остается в его сердце и памяти навсегда. Так было и у нас: были школьные годы, были и любимые учителя. Но самым дорогим и любимым остался наш учитель русского языка и литературы Вера Матвеевна Винокурова.

Вера Матвеевна учила нас любить искусство, литературу, понимать музыку, все прекрасное и, конечно, жизнь. Ее уроки всегда были интересными. Уходя домой, мы долго еще находились под их впечатлением.

Много было учеников у Веры Матвеевны, большинство из них уехали в разные концы нашей Родины, но каждый с любовью и большим уважением вспоминает о ней и о том, чему она нас учила.

Мы, бывшие ее ученики, стали взрослыми, но и сейчас мы с любым вопросом обращаемся к ней, и всегда Вера Матвеевна приходит на помощь.

В. ОСКОЛКОВА,
И. КАЙГОРОДОВА,
Л. ПАРАМОНОВА.

7 ОКТЯБРЯ — ДЕНЬ ПРОВОЗГЛАШЕНИЯ ГЕРМАНСКОЙ ДЕМОКРАТИЧЕСКОЙ РЕСПУБЛИКИ (1949 Г.)

СОЦИАЛИЗМ — ЭТО БУДУЩЕЕ НЕМЕЦКОГО НАРОДА.
(Программа Социалистической единой партии Германии).

7 октября 1949 года возникла Германская Демократическая Республика. Более чем двадцатилетняя история первого социалистического государства немецкой нации была наполнена самоотверженным трудом трудящихся по укреплению своей республики, беспрерывной и сложной борьбой на одной из передовых линий противостояния силам империализма.

Под руководством своего боевого авангарда — марксистско-ленинской партии в ГДР сплотились лучшие передовые силы народа, укрепилась власть рабочего класса, его союз с трудовым крестьянством и прогрессивной интеллигенцией, успешно созданы основы нового общества. Ныне ГДР является мощной индустриальной державой, входящей в число десяти наиболее развитых промышленных стран мира.

VII съезда СЕПГ в апреле 1967 года разработал прогноз дальнейшего развития республики вплоть до 80-х годов. После победы социалистических производственных отношений ГДР вступила в период построения развитого социалистического общества. На нынешнем этапе задача соетоит главным образом в том, чтобы полностью использовать присущие социализму производственные возможности, в интересах народа образцово осуществлять научно-техническую революцию и продолжать совершенствовать социалистическую демократию.

ГДР является неотъемлемым и прочным звеном социалистического содружества, вносит большой вклад в дальнейшее укрепление его политического, экономического и оборонного могущества. В одном строю с Советским Союзом, братскими социалистическими странами ГДР неуклонно выступает за укрепление европейской и международной безопасности, ведет непримиримую борьбу против агрессивных происков западногерманских реваншистов, милитаристов и неонацистов.

Миролюбивая политика ГДР завоевала широкое признание на международной арене. Трудящиеся республики полны решимости



1970-й, ленинский год, ознаменовать новыми свершениями на благо дела социализма.

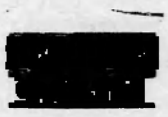

✳ Германская Демократическая Республика образована на территории восточной части Германии (занимающей ¼ часть площади довоенной Германии).

✳ Организатор и руководитель ГДР — Социалистическая единая партия Германии — насчитывает 1 миллион 880 тысяч человек.

◆ Крупнейшими «морскими воротами» Германской Демократической Республики служит балтийский порт Росток, построенный в годы народной власти. Отлично трудятся немецкие моряки и докеры, быстро производящие погрузочно-разгрузочные работы. В июле оборот порта составил почти 930 тысяч тонн. Это рекордное достижение за десять лет существования новой гавани.

Фото АДН — ТАСС.

Редактор В. НОРЧЕМКИН.

НАШ АДРЕС И ТЕЛЕФОНЫ: Рабочий поселок **НИЖНЕВАРТОВСКИЙ**, улица Пионерская, 6 **ТЕЛЕФОНЫ:** редактора — 0-97, зам. редактора — 0-85 промышленного отдела — 0-85 (2 звонка), ответственного секретаря и отдела писем — 0-87, типографии — 0-87 (2 звонка).

Нижневартовская типография управления по печати Тюменского облисполкома



ЗАВТРА — Всесоюзный день работников сельского хозяйства

Пролетарии всех стран, соединяйтесь!

ЛЕНИНСКОЕ ЗНАМЯ

ОРГАН НИЖНЕВАРТОВСКОГО РАЙОННОГО КОМИТЕТА КПСС И РАЙОННОГО СОВЕТА ДЕПУТАТОВ ТРУДЯЩИХСЯ ТЮМЕНСКОЙ ОБЛАСТИ

Год издания 30-й
122 (2792)
СУББОТА
10
ОКТЯБРЯ
1970 г.
Цена 2 коп.

РАБОЧИЙ СОВХОЗА

Рабочие и работницы совхозов Главтюменьнефтегаза также, как и нефтяники, буровики, строители, обустраивающие месторождения, находятся на передовых позициях борьбы за нефть. Перед ними поставлена важнейшая задача — как можно больше производить продуктов питания на месте. Задача не четна и сложна. Совхоз «Нижневартовский» создан на базе отсталых колхозов. Почти все надо начинать заново, но благодаря заботе партии и правительства он делает первые уверенные шаги.

Выше плана девяти месяцев продуктивность коров, животных, поставленных на откорм, а также кур. Успешно выполняется план реализации молока, мяса крупного рогатого скота.

Об этом приятно вспомнить в праздник — Всесоюзный день работников сельского хозяйства.

Полезно вспомнить и о том, как в труднейших условиях, руководствуясь ленинским кооперативным планом, Коммунистическая партия повела крестьянские массы к новой жизни. Одна из труднейших исторических задач — перевод миллионов мелких разрозненных хозяйств на путь социализма—решена в нашей стране успешно. В советских деревнях и селах создано самое крупное в мире механизированное, высокотоварное производство. Трудовое крестьянство навсегда избавлено от эксплуатации и нищеты, ему обеспечена зажиточная и культурная жизнь.

В решениях XXIII съезда партии, мартовского (1965 г.), майского (1966 г.), октябрьского (1968 г.) и особенно июльского (1970 г.) Пленумов ЦК КПСС видна забота партии о том, чтобы всемерно ускорить дальнейший подъем сельскохозяйственного производства.

Рабочие совхоза нашего района отвечают на эту заботу упорным трудом. Вступая в зимовку, они приняли на себя повышенные социалистические обязательства, борются за достойную встречу XXIV съезда КПСС. Выполнить обязательства будет нелегко, особенно увеличить производство овощей и картофеля, снизить их себестоимость.

Долг каждого работника полеводства, каждого специалиста совхоза — изыскивать и находить резервы, полнее использовать их. Пусть слово тружеников села не разойдется с делом и выполнение предсъездовских социалистических обязательств будет успешно завершено!

Трудовые рапорты коллективов

Пятикратные приросты запасов нефти

Хороший коллектив сложился в Мегионской нефтеразведочной экспедиции, трудится он с огромным напряжением всех своих сил. Одержано немало трудовых побед.

Пятилетний план по проходке земных недр выполнен досрочно. Еще лучше результаты по приросту разведанных запасов нефти: пятилетнее задание по приросту запасов завершено было за три года, сейчас выполнение плана по приросту запасов составляет уже 565 процентов.

Всего с начала пятилетки разведчики недр пробурили 309 тысяч метров породы при плане 271 тысяча.

В юбилейном ленинском году одну трудовую победу за другой одерживают наши маяки — бригады буровиков, возглавляют которые известные мастера Фаат Хафизов, Семен Малыгин, Владимир Шидловский, бригады испытателей, во главе которых стоят мастера Александр Никаноров и Виктор Ерохин, и бригада вышкомонтажников, возглавляемая Петром Анисимовым.

Мегионцы идут в первых рядах, среди лучших бригад Главтюменьгеологии. По итогам соревнования за девять месяцев этой чести удостоены бригады Фаата Хафизова, Александра Никанорова и другие.

Рапортуя о достигнутых победах, наши разведчики намечают для себя новые высокие рубежи. Они решили сверх первоначально установленного плана на 1970 год пробурить восемь тысяч метров, испытать сверх плана одну скважину, а план первого квартала 1971 года по проходке завершить 25 марта.

Выполнение новых обязательств будет нашим подарком XXIV съезду КПСС.

В. АБАЗАРОВ,
начальник Мегионской нефтеразведочной экспедиции.

Награждены почетными грамотами

ЗА УСПЕХИ, ДОСТИГНУТЫЕ В СОЦИАЛИСТИЧЕСКОМ СОРЕВНОВАНИИ, ЗА ДОСРОЧНОЕ ЗАВЕРШЕНИЕ ЗАДАНИЙ ПЯТИЛЕТКИ, ЗА ДОСТОЙНУЮ ВСТРЕЧУ XXIV СЪЕЗДА КПСС И В СВЯЗИ СО ВСЕСОЮЗНЫМ ДНЕМ РАБОТНИКОВ СЕЛЬСКОГО ХОЗЯЙСТВА РАЙКОМ КПСС И ИСПОЛКОМ РАЙОННОГО СОВЕТА ДЕПУТАТОВ ТРУДЯЩИХСЯ НАГРАДИЛИ ПОЧЕТНЫМИ ГРАМОТАМИ ЛУЧШИХ ЛЮДЕЙ СОВХОЗА «НИЖНЕВАРТОВСКИЙ»:

ДОЯРОК **ТАТЬЯНУ ИВАНОВНУ САПАЛНОВУ, НИНУ АЛЕКСЕЕВНУ ФАТЕЕВУ, НИНУ СТЕПАНОВНУ КРАЙНОВУ, ТАМАРУ ПЕРФИЛЬЕВНУ АЛЕКСЕЕВУ;**

ТЕЛЯТНИЦ **ВЕРУ МИХАЙЛОВНУ КОРНЯЕВУ, ТАТЬЯНУ ИВАНОВНУ ПРОЛОМКИНУ;**

БРИГАДИРА ПТИЦЕФЕРМЫ **ГАЛИНУ ПЛАТОНОВНУ БЕЛОВУ;**

МЕХАНИЗАТОРА **ЮРИЯ ИВАНОВИЧА КОЛЕСНИКОВА;**

РЫБАКА **МИХАИЛА ГЕОРГИЕВИЧА БЫЛИНА.**

В сжатые сроки

Успешно завершает последний год пятилетки коллектив Нижневартовского СМУ-5. В третьем квартале объем строительно-монтажных работ выполнен на сумму 3625 тысяч рублей, что составило 127 процентов плана. Девятимесячный план перекрыт на 34 процента.

Все бригады, участки и службы управления работают с полной отдачей сил и энергии, не имея отстающих.

В последнем, четвертом квартале, предстоит сделать немало.

Необходимо ввести в строй 4,5 тысячи квадратных метров жилья, окончить намеченное на этот год обустройство Самотлорского и Мегионского месторождений. Завершить обвязку скважин.

Коллективу эти задачи по плечу, все работы будут сделаны в сжатые сроки.

В. СОЛОДКИЙ.

И конденсатом Самотлор не обижен

Сотрудники специализированной газоконденсатной лаборатории Главтюменьгеологии Т. Островская и В. Мисиевич закончили цикл работ на Самотлоре. Исследованиями пласта A_1—A_2 на скважине № 36 они доказали, что в недрах уникального месторождения содержится конденсат. Конденсата в кубометре газа оказалось 255 кубических сантиметров. Хороший показатель! И скважина № 22А дала фонтан газа с высоким содержанием конденсата.

Конденсат служит прекрасным сырьем для химической промышленности. Переработка его требует гораздо меньших, по сравнению с нефтью, затрат. Конденсат — это почти готовый бензин, керосин, бензол, толуол, множество полимеров.

Все это лишний раз подтверждает выводы о том, насколько богат наш Самотлор.

С. АЛЕКСЕЕВ.

Репортаж

На прицеле—50 тысяч

С утра 9 октября необычно оживленно было в Мегионской конторе бурения. Можно было часто услышать возгласы: «Молодцы, ребята! Дали 40 тысяч!».

Мне понятно было, кому адресовались эти слова. С минуты на минуту должна прибыть вахта Сергея Ивановича Феоктистова из бригады Г. М. Левина, которая в ночь на 9 октября пробурила сорокатысячный метр.

Трудовая победа буровиков Левина — большой праздник не только для коллектива Мегионской конторы бурения, но и для всех буровиков Среднего Приобья. В прошлом году сорокатысячный рубеж впервые достигла бригада Г. П. Еремина из Сургутской конторы бурения. В этом году в соревновании за 40 тысяч метров проходки включились несколько бригад Приобья. И первыми этот рубеж перешагнули левинцы. Передовой коллектив перенял метод Еремина, много внедрил своего, нового.

За девять месяцев с небольшим пробурено 19 скважин, из них — 16 наклонно-направленных. Каждая пятая скважина бурится на сэкономленные средства. Производительность труда возросла против плана на 69 процентов, производительное время составляет 91 процент.

Несколько дней назад на бригадном собрании коллектив Г. М. Левина пересмотрел свои обязательства. До конца года они наметили еще пробурить девять тысяч метров скважин.

Выступая на митинге, бурильщик, кавалер ордена Ленина С. И. Феоктистов сказал, что и это не предел для бригады.

— Мы сможем пробурить уже в этом году 50 тысяч метров горных пород. Свой труд посвящаем XXIV съезду КПСС.

И сегодня, когда мы отмечаем большую победу буровиков мастера Левина, нельзя не вспомнить тех, кто готовил фронт работ для бригады. Это вышкомонтажники, строители дорог, монтажники СМУ-5 — без их труда, их слаженной работы победа буровиков стала бы невозможной.

Сорок тысяч. Теперь это становится реальностью для многих буровых коллективов. Но передовые бригады уже намечают новые рубежи. Недалек тот день, когда на Самотлоре, самом переднем крае борьбы за большую нефть, бригады станут бурить 70—80 и более тысяч метров в год.

Н. ВОРОНОВ,
нештатный корр.

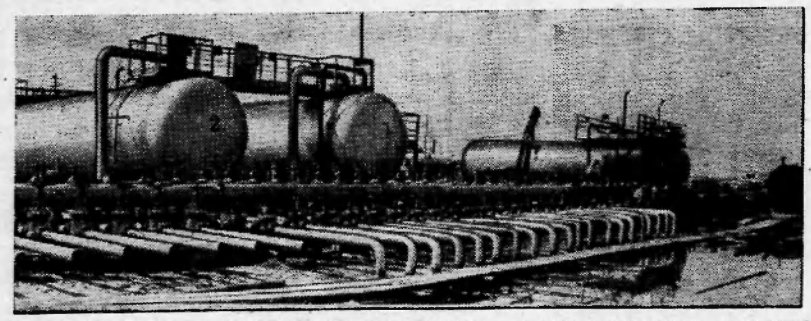

✦ **ТЮМЕНСКАЯ ОБЛАСТЬ.** Самотлор на языке местного населения, хантов, означает «мертвое озеро» И до недавнего времени оно действительно было таким: спрятанным среди непроходимых таежных болот, совершенно безжизненным.

Но несколько лет назад разведчики обнаружили здесь богатейшие месторождения нефти. И Самотлор ожил. Среди болот поднялись буровые, через таежные топи протянулись трубы, сходящиеся к гигантским резервуарам, из которых самотлорская нефть перекачивается в нефтепровод.

Освоение Самотлора, начавшееся с зимы 1968-69 годов, — героическая битва сибирских нефтяников с суровой природой — битва, из которой люди вышли победителями. 2 апреля 1969 года Самотлор дал стране первую промышленную нефть. Сегодня это крупнейшее нефтяное месторождение дает тысячи тонн высококачественной нефти в сутки.

На снимке: общий вид дожимной насосной станции Самотлорского нефтепромысла.

Фото О. Кузьмина. Фотохроника ТАСС.

Идут отчеты и выборы

По-ленински руководить

— У кого будут вопросы? — обратился к присутствовавшим с традиционным вопросом председатель президиума собрания после того, как заместитель секретаря партийной организации СМУ-5 Н. А. Праздников закончил отчетный доклад.

— У меня есть, — поднял руку один из коммунистов. — Вот в отчетном докладе сказано, что некоторые товарищи плохо выполняли требования Устава КПСС, нарушали партийную и трудовую дисциплину. Нельзя ли уточнить, кто именно и какие меры принимало партбюро?

— Вот, к примеру, коммунисты Шитиков, Германов, Загородников, Соловьев несвоевременно уплачивали членские взносы, пропускали политзанятия. А вот Шевлягин, Риммер, Казанцев не являлись на партийные собрания. С ними мы говорили на партбюро, на собраниях. Конечно, надо было принять к ним строгие меры воздействия, а мы ограничились беседами...

На очетно-выборном собрании завязался большой разговор о требовательности в партийной работе, о действенном контроле, о стиле партийного руководства вообще.

...Партийная организация СМУ-5 проделала немалую работу за отчетный период. Она мобилизовала коллектив на досрочное выполнение юбилейных обязательств и пятилетнего плана. На днях труженики управления завершили годовой план строительно-монтажных работ. Только за восемь месяцев от сдачи объектов с хорошим качеством и раньше срока получено 536 тысяч рублей прибыли.

В этом большая заслуга парторганизации, коммунистов, возглавивших соревнование. На собрании назывались фамилии передовиков—С. Мерзликина, Я. Князева, В. Сосункевича и многих других. Но выступавшие меньше всего говорили об успехах. Их волновали «узкие места», недостатки в организаторской и идеологической работе. Поэтому коммунисты вели разговор о том, что можно было добиться еще больших успехов, если бы партбюро по-настоящему требовало от каждого члена и кандидата партии, постоянно контролировало, как выполняются партийные поручения, Устав КПСС.

— Действительно, — признал в своем выступлении член бюро В. Ф. Сосункевич, — у нас в последнее время наступило какое-то затишье, нет прежней боевитости в делах. Мы ослабили контроль за деятельностью агитаторов, мало помогаем им. Редко организуем в бригадах лекции и беседы. А ведь в нашей парторганизации есть кому их проводить.

— Даже сами члены бюро не выполняли свои поручения так, как это требуется, — говорила на собрании инспектор по технической учебе Т. А. Осипова. — Коммунист Сосункевич, ответственный за работу профсоюзной организации, никакой помощи постройкому не оказал. Коммунист Новожилов сегодня критиковал председателя постройкома тов. Коптелинину за то, что плохо она работает. А что он предпринял сам, как член обкома профсоюза, чтобы оживилась деятельность постройкома? Абсолютно ничего!

Впереди нас ждет большое политическое событие—XXIV съезд партии, продолжала Татьяна Архиповна. Уже сейчас ясно, что съезд примет большую программу по дальнейшему развитию технического прогресса. Она будет под силу только грамотным людям. А у нас 150 человек до 30-летнего возраста не имеют среднего образования, в том числе 25 коммунистов. Задача парторганизации — добиваться, чтобы люди постоянно повышали свой общеобразовательный уровень.

— Партбюро мало занималось и производственными вопросами, — сказал в своем выступлении С. Я. Мерзликин. — Зимой создалось тяжелое положение с завозом труб на Самотлор. Я обратился в партбюро, к секретарю тов. Калугину, с просьбой, чтобы он через райком партии добился выделения дополнительного количества трубовозов. Но ничего не было сделано. Или вот коллектив НПУ выступил инициатором соревнования в честь XXIV съезда. Многие предприятия его поддержали, а мы остались в стороне. А ведь коллектив наш неплохой, когда-то и мы славились на весь район добрыми делами, инициативой соревнования.

Да, в свое время партийную организацию СМУ-5 ставили в пример другим. Здесь регулярно заслушивались отчеты коммунистов на заседаниях бюро и собраниях. Хорошо работали группы народного контроля, комсомольская организация. А теперь в результате снижения требовательности и ослабления контроля со стороны партбюро допущены серьезные недостатки в организаторской работе. Так, например, комсомол управления вот уже четыре месяца без руководства. Секретарь комитета в длительном отпуске, заместитель уволился. Председатель постройкома — беспартийный.

Коллектив управления стоит на ведущем участке борьбы за нефть. Кроме того, нынче ему предстоит сдать шесть тысяч квадратных метров жилья (сдано пока лишь 900 квадратных метров), построить коровник для совхоза «Нижневартовский». На его попечении пекарня, столовые и другие объекты. Объем работ огромный. Поэтому от каждого коммуниста, руководителя, специалиста требовалось максимум организаторской и воспитательной работы. Однако, как отмечали коммунисты, этого-то и не было.

Почти все выступавшие на собрании касались вопросов ленинского стиля руководства. Начальник управления Л. И. Червинский остановился на роли начальников участков и бригадиров в борьбе за высокую культуру производства, в воспитании людей. Начальник участка Г. Д. Чижмак говорил о том, какие задачи стоят перед бюро в деле организации внутрипартийной жизни, планировании, распределении поручений, осуществлении контроля. Они подчеркивали, что теперешний стиль работы бюро — результат отсутствия должного контакта между его членами, между руководителями производственных участков и общественных организаций.

Коммунисты ставили вопросы остро, самокритично. Радовало, что все озабочены тем, как совершенствовать стиль партийного руководства, как лучше встретить XXIV съезд КПСС.

«Быть коммунистом — значит дерзать, думать, хотеть, сметь!». Эти великие слова невольно вспомнились, когда выступали коммунисты СМУ-5. Хорошие, боевые здесь партийцы! И думается, что вновь избранное бюро во главе с заместителем начальника управления И. А. Ященко сумеет быстро устранить недостатки и повести коллектив к новым трудовым успехам.

В. КИСЕЛЕВ.

Маленькие силачи

Известно, что ручной труд больше всего применяется при погрузочно-разгрузочных работах. Это сдерживает рост производительности труда во всех отраслях народного хозяйства.

Поэтому механизации погрузочно-разгрузочных работ уделяется в настоящее время особое внимание. Большую роль в этом играют автопогрузчики. Везде, где они используются — а они применяются во всех отраслях,— производительность труда возрастает во много раз.

С заводских конвейеров ежегодно в среднем сходит более 10 тысяч автопогрузчиков различного назначения и грузоподъемности. Почти со всеми их марками посетители ВДНХ могут ознакомиться в разделе «Автомобильная промышленность» павильона «Машиностроение». О их достоинствах говорит хотя бы такой факт: советские автопогрузчики экспортируются более чем в 50 стран.

Одна из новинок — универсальный автопогрузчик грузоподъемностью 1000 килограммов Ереванского завода автопогрузчиков. Маленький, юркий, он хорошо справляется с погрузо-разгрузочными работами внутри вагонов, в трюмах кораблей, в узких проездах цехов.

А вот другой автопогрузчик — модели 4045М. Его грузоподъемность — 5.000 килограммов. Он позволяет механизировать погрузо-разгрузочные работы на товарных базах, складах, строительных площадках, железнодорожных станциях и т. д.

(Пресс-центр ВДНХ СССР—ТАСС).



✦ **КРАСНОЯРСКИЙ КРАЙ.** Строители Усть-Хантайской ГЭС, соревнуясь в честь XXIV съезда КПСС, решили в этом году смонтировать и пустить в эксплуатацию два первых агрегата станции.

Сейчас на всех участках заполярной стройки полным ходом идут монтажные работы. Несмотря на суровые условия Севера гидростроители выполнили пятилетний план строительно-монтажных работ значительно раньше срока. Недалек тот час, когда энергия Усть-Хантайской ГЭС потечет по проводам к промышленным предприятиям Заполярья.

На снимке: уникальный гидротехнический кран грузоподъемностью 560 тонн, с помощью которого будут подниматься и опускаться затворы водоприемника. Мощный кран изготовлен на Красноярском заводе «Сибтяжмаш».

Фото Ю. Бармина. Фотохроника ТАСС.

Рабочие кадры страны

Профессионально-техническому образованию страны исполнилось 30 лет. Начало современной государственной системы подготовки трудовых резервов было положено 2 октября 1940 года Указом Президиума Верховного Совета СССР. За минувшие три десятилетия в школах и училищах подготовлено более 23 миллионов квалифицированных рабочих для различных отраслей промышленности, транспорта, сельского хозяйства, связи, торговли и культурно-бытового обслуживания.

В системе профтехобразования ныне действуют более пяти тысяч учебных заведений. Два миллиона триста тысяч юношей и девушек овладевают в них 1100 профессиями и специальностями.

В программе подготовки молодых рабочих большое внимание уделяется воспитанию и развитию стремления к техническому творчеству. Действующие модели сложных машин, станков, приборов и многие другие работы учащихся профтехшкол ежегодно демонстрируются на выставках технического творчества. Любопытно, что на Всемирной выставке в Брюсселе из 18 призов, присужденных по разделу профессионального образования, 16 получили учащиеся советских технических училищ.

Многие бывшие воспитанники ПТУ стали известны всему миру. Летчики-космонавты Юрий Гагарин и Павел Попович обучались в профессионально-технических училищах литейному и столярному делу. Академик С. П. Королев закончил Одесскую строительную школу, которая позднее была преобразована в профтехучилище. Немало передовиков и новаторов производства вышло из стен других училищ. В Краснодарском крае успешно готовит кадры ПТУ № 12. Пятнадцать его выпускников позже удостоены звания Героя Социалистического Труда.

В связи с решениями июльского Пленума ЦК КПСС особое внимание уделяется сейчас подготовке квалифицированных рабочих для сельского хозяйства. Теперь более 60 процентов кадров сельских механизаторов готовят профтехучилища. Каждый год в колхозы и совхозы страны направляются более 400 тысяч молодых рабочих.

Юноши и девушки, получающие профессиональное образование, каждый год проходят производственную практику в хозяйствах. В прошлом году силами молодежи ПТУ было вспахано более 11 миллионов гектаров земли, собран урожай зерновых с площади 13 миллионов гектаров. Только в Казахстане руками учащихся отремонтировано две тысячи тракторов, почти 800 комбайнов, более 14 тысяч различных сельскохозяйственных машин. Эти и другие факты свидетельствуют, что село получает из ПТУ хорошее пополнение.

М. ВАСИЛЕВСКАЯ,
(корр. ТАСС)

Москва.

Праздник тружеников села

СОЦИАЛИСТИЧЕСКИЕ ОБЯЗАТЕЛЬСТВА

Стремясь достойно встретить XXIV съезд Коммунистической партии Советского Союза, коллектив совхоза «Нижневартовский» принял на себя следующие социалистические обязательства.

Надоить от коровы с 1 октября до 15 марта 1000 килограммов молока, а по центральному отделению — 1200 килограммов.

Получить среднесуточный привес молодняка крупного рогатого скота в зимний период не менее 500 граммов каждого животного.

Получить от курицы-несушки с 10 октября до 15 марта 85 яиц.

Ко дню открытия съезда собрать урожай свежих огурцов для нефтяников Самотлора.

Добиться бесперебойной поставки в реализацию качественной молочной продукции в расширенном ассортименте.

Сократить затраты на единицу продукции в IV квартале 1970 и I квартале 1971 года на 5 процентов по сравнению с таким же временем предыдущей зимовки.

Регулярно проводить учебу с животноводами, птицеводами, механизаторами. Добиться повышения классности доярок и механизаторов.

Я. МАРМЫШЕВ,
директор совхоза,
А. ПАЛЬЯНОВ,
секретарь партбюро.

В ответ на заботу

НАША партия и правительство проявляют огромную заботу о дальнейшем развитии сельского хозяйства. Об этом свидетельствуют и документы июльского (1970 года) Пленума ЦК КПСС.

Большие перспективы роста открылись перед совхозом «Нижневартовский». Достаточно сказать, что в этом году будет вложено в развитие основных фондов полтора миллиона рублей, введено в строй действующих 2400 квадратных метров зимних теплиц, завершены основные работы на строительстве птичника, там сейчас разместились 20 тысяч курнесушек. Ныне сдано в эксплуатацию два двенадцатиквартирных дома, 30 семей рабочих, специалистов совхоза справили новоселье в хороших квартирах.

Завершается строительство трех механизированных коровников, в одном из них, что в Нижневартовском, скот уже размещен. Идет большая работа на расширении молокозаводской, в ближайшее время начнут выпускать различную молочную продукцию дополнительные цеха этого завода.

Введен в эксплуатацию гараж на 10 машин, в ремонтной мастерской установлены токарные станки новейшей марки. Построен оклад для хранения комбикормов на 770 тонн. Многое сделано по обустройству территории совхоза.

В ответ на эту заботу труженики нашего хозяйства отвечают упорным трудом. План развития поголовья скота выполняется. Реализация продукции по сравнению с прошлым годом идет со значительным превышением.

Вот данные выполнения девятимесячного плана. Молока намечалось реализовать 10 930 центнеров, реализовано 12 253. Мяса крупного рогатого скота соответственно 200 и 300 центнеров, рыбы 150 и 317 центнеров.

Объем реализации возрос благодаря повышению продуктивности скота и птицы. Так, надой от одной коровы достиг 1776 килограммов при плане 1713, среднесуточный привес каждого животного составил 520 граммов при задании 500.

Наилучших успехов добились Былинское и Центральное отделения, где управляющим Петр Анатольевич Шемякин и Юрий Павлович Беклемишев.

Летом нынешнего года впервые в нашем совхозе создана прочная кормовая база, план заготовки сена выполнен успешно. Полностью по разнарядке получены концентрированные корма, 90 процентов годовой потребности их находится на фермах, в отделениях.

Одним словом, на сегодняшний день мы имеем все необходимое для хорошего зимнестойлового содержания скота.

У нас есть немало передовиков производства, которые задают тон в социалистическом соревновании и на которых равняется весь коллектив. Назову лучших из лучших. Среди доярок—это Татьяна Ивановна Сапалнова, Нина Степановна Крайнова, Тамара Перфильевна Алексеева, Нина Алексеевна Фатеева, которые надоили от каждой закрепленной за ними коровы более чем по две тысячи килограммов молока. Высоких привесов добиваются наши телятницы Анна Сергеевна Круглова, Татьяна Ивановна Проломкина, Вера Михайловна Корняева, Прасковья Федоровна Ваулина. Хорошо ухаживают за молодняком крупного рогатого скота Александр Васильевич Хлюпин и Рамса Петровна Гуреева.

Славно трудятся дружные коллективы птицефермы и цеха лесопиления, возглавляемые Галиной Платоновной Беловой и Николаем Ивановичем Анисимовым. Немалый вклад в общее дело внесли за время навигации работники совхозного флота Виктор Александрович Борисенко и Иван Денисович Жуков.

Труд в совхозе становится все более индустриальным, поэтому, перечисляя лучших людей совхоза, никак нельзя обойти молчанием наших механизаторов, составляющих гордость коллектива. Вот они: Александр Алексеевич Новоселов, Анатолий Игнатьевич Пелымский, Владимир Константинович Свиридов, Иван Николаевич Трикачев, Юрий Иванович Колесников.

Коллектив совхоза борется сейчас за то, чтобы выполнить обязательства, принятые в честь XXIV съезда КПСС, чтобы дать покорителям Самотлора как можно больше молочной продукции высокого качества, мяса, яйца и овощей.

Я. МАРМЫШЕВ,
директор совхоза.

КРАСНОДАРСКИЙ КРАЙ. На полях колхоза «Путь к коммунизму» Динского района заводские испытания проходит новая машина КТС-2. Двухрядный комбайн одновременно с уборкой ведет и сортировку томатов. Он создан коллективами СКБ по машинам для овощеводства и ВИСХОМа имени В. П. Горячкина. Активное участие в его разработке принимали ученые Болгарии и Венгрии.

НА СНИМКЕ: загрузка контейнеров томатами, собранными и отсортированными комбайном.

Фото Е. Шулепова. Фотохроника ТАСС.

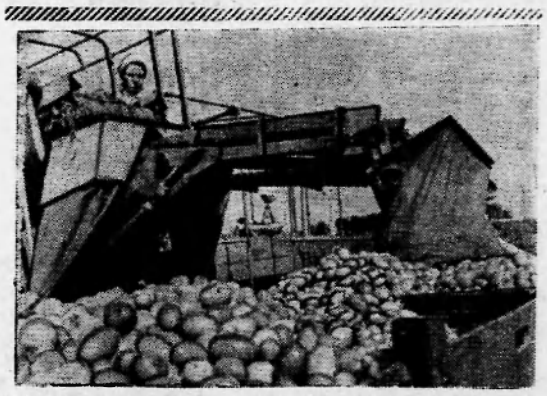

Дружно работают птичницы

В НАШЕМ птичьем царстве работают молодые женщины. Разные по характеру. Александра Азикова, например, боевая, веселая, никогда не унывающая работница. Елена Гуцева, напротив, очень спокойная женщина, но и она всегда в добром настроении и при неудачах не хнычет, а трудится с еще большим упорством.

Хорошее настроение — вот что по-моему определяет успех, повышает производительность труда, и еще — социалистическое соревнование. Все мы стремимся поддержать друг друга шуткой, добрым словом, всегда готовы прийти на помощь тому, кто в ней нуждается.

Александра Азикова соревнуется со своей подругой Валентиной Семкиной. Вот их показатели за девять месяцев: Азикова получила от курицы-несушки 124 яйца, Семкина поменьше — 122. Однако не спешите с окончательными выводами, соревнование продолжается. Семкина набирает темпы, в сентябре она сдала яиц больше — от каждых десяти куриц 122, Азикова же — 120.

— Догоню свою «соперницу»!— заявляет Валентина Семкина. И вполне возможно, что догонит. Надо сказать, что Азикова с Семкиной — отличные птичницы, мастерицы своего дела, наши маяки. На них всегда чистые халаты, порядок на рабочих местах. Замечу, что чистота для нас — залог успеха. Обе они любят свой труд, птиц, заботливо ухаживают за ними, во-время, по рационам, кормят. Не запаздывают с выбраковкой птиц, потерявших яйценоскость.

Елена Гуцева — член КПСС. Она служит примером добросовестного, коммунистического отношения к труду. Так же замечательно работает соревнующаяся с ней Валентина Федорова. В сентябре Елена Гуцева вышла вперед, она получила от каждых десяти несушек на три яйца больше, чем Федорова. Кстати, за Гуцевой закреплено кур всех больше — 3300, за Федоровой — 3100, норма — три тысячи.

В числе передовиков и Нина Жукова со своим мужем Сергеем. Нина — птичница, Сергей — механизатор.

А теперь доброе слово о них, наших механизаторах. Птицеферма механизирована. Недавно установлена еще одна машина — яйцесортировочная. Вручную пока раздаем корма и собираем яйца.

Сергей Жуков квалифицированный слесарь-наладчик, способный механизатор, упорно совершенствует и добывает новые знания, учится заочно на механика на пятом курсе техникума. Только хорошее могу сказать и о другом слесаре — Андрее Миллере.

Механизмы на ферме работают безотказно, если что случится, Жуков с Миллером не уйдут домой, пока не исправят.

Дела у нас идут неплохо. За девять месяцев от несушки мы получили 115 яиц при плане 110. Не без успеха боремся мы и за режим экономии. Себестоимость тысячи штук яиц у нас ниже плановой на 70 рублей. Превышает плановую выручка от реализации продукции.

Думаю, что наши обязательства, принятые в честь XXIV съезда КПСС, — получить за год от курицы-несушки 150 яиц, реализовать два миллиона яиц — будут выполнены. Все предпосылки для этого созданы: ферма пополнилась высокопродуктивной молодой птицей — курами леггорн, в необходимом количестве завезены комбинированные корма, ракушка, витамины, рыбий жир. Знай только работай, не ленись! И мы не будем лениться, будем работать, что называется, засучив рукава, чтобы нефтяники сказали нам спасибо!

Г. БЕЛОВА,
бригадир.

Справили новоселье

Новые благоустроенные квартиры в совхоза получают в первую очередь передовики производства.

Справили новоселье доярки Нина Степановна Крайнева, механизатор Анатолий Игнатьевич Пелымский, рыбак Михаил Григорьевич Былин, ветеринарный врач Петр Степанович Нюрнин и другие.

Всего в этом году справили новоселье 30 семей рабочих и специалистов совхоза.

С. АЛЕКСЕЕВ.

ДВЕ ТАТЬЯНЫ

Работают они на разных отделениях, живут в разных поселках: одна в Былино, другая в Мегионе, но их хорошо знают и в совхозе «Нижневартовский» и в районе. Знают как передовиков производства.

В Былино живет и трудится Татьяна Сапалнова, лучшая доярка района, в Мегионе — Татьяна Проломкина, лучшая телятница.

Татьяна Сапалнова приехала к нам с Большой земли — и сразу на ферму.

— Дайте мне группу, — попросила она. Коров ей дали. Беспородных, низкоудойных. Немногим более тысячи килограммов молока в год можно было получить от такой коровенки. Пришлось, вооружившись зоотехническими знаниями, взяться за улучшение стада, за раздой коров.

У новенькой как-то сразу дела пошли на лад. И вот уже четыре года подряд в передовых. Она и нынче из месяца в месяц неизменный победитель в социалистическом соревновании, надоила от каждой из 18 закрепленных за ней коров по две с половиной тысячи килограммов молока, на семь центнеров больше, чем в среднем по совхозу. Попробуйте-ка ее догнать! Ни у одной доярки нет таких высоких показателей. Нынче Татьяна Сапалнова возьмет от коровы три тысячи килограммов молока, и это будет ее яркий трудовой подарок XXIV съезду КПСС.

Может похвалиться своими показателями и Татьяна из Мегиона. Татьяна Проломкина пестует маленьких телят, которые еще молочко только пьют. С одним теленком и то много хлопот, а у Татьяны их целых сто. Не просто управиться с таким стадом.

Правда, Проломкина не одна, работает вместе с Прасковьей Ваулиной, добросовестной, трудолюбивой женщиной, однако все равно забот и хлопот хватает. И радостно, что усилия работниц не пропадают даром, все телята здоровы, быстро растут, хорошо прибавляют в весе. Среднесуточные привесы каждого животного с начала года удерживаются на высоком уровне — 615 граммов при плане 500.

От души хочется поздравить и Татьяну Сапалнову и Татьяну Проломкину с праздником — Днем работников сельского хозяйства и пожелать им новых успехов в их труде!

В. КУГАЕВСКИЙ,
главный ветеринарный врач района.

Пополнение техники

Совхоз получил десять новых тракторов: пять гусеничных ДТ-75 и столько же колесных разных марок Т-40, ДТ-25, Т-16. Прибыл и автомобиль УАЗ-423.

Парк сельскохозяйственных машин пополнился почвообрабатывающими и сеноуборочными агрегатами.

А. ДИМИН.

У НАС В ГОСТЯХ — Д. ПАТТЕРСОН

Недавно в клубе имени 50-летия ВЛКСМ состоялась встреча детей с исполнителем роли негритенка в кинофильме «Цирк», а ныне членом Союза писателей СССР Джемсом Паттерсоном. Он рассказал ребятам о своем детстве, поделился с ними впечатлениями о поездке по Африке. Юные слушатели горячо благодарили гостя за интересную беседу.



Д. Паттерсон встретился с нефтяниками нашего поселка. Он рассказал о своих творческих замыслах, прочел стихи. «Я не впервые в этих краях», — сказал он. «Четыре года назад в составе агитбригады радиостанции «Юность» плыл на корабле по замечательной русской реке — красавице Оби. Помню, как наш корабль подошел к устью реки Балык. Города там никакого не было. Не было ни зала, ни сцены. Просто съехались две большие машины, соединили кузова. Вот с этой импровизированной трибуны вы и выступали перед нефтеюганцами. Потом наш корабль снялся с якоря, пошли дальше, и приплыли в Нижневартовский. Где выступали — просто не могу представить. Помню, что помещение было тесное, но встречали нас тепло. И вот сейчас, четыре года спустя, когда я снова на вашей земле, где за это время произошли небывалые перемены, мне хочется прочесть стихотворение, посвященное сибирской земле.

Воздвигнут ею Кремль
Тобольский,
Как чудо над крутым холмом.
Она писалась русским войском,
Она писалась Ермаком.
Шла через трудности любые,
Своим мечом врагов разя,
И перегибы тоже были,
Истории без них нельзя.
Взлохмаченная, глухоманья,
Открыв глаза во всю их ширь,
Смотрела на нее шаманья
И полудикая Сибирь.
Но отметая все, что тленно,
Бои история вела.
И воду пресную из шлема
На берегу Оби пила.
Она была завоевателем,
Следые делала шаги,
А стала первооткрывателем
Богатств нетронутой тайги.

В свое время я учился в Уфимском училище. У нас был учитель. Он преподавал историю и литературу. И этот учитель, человек военный, ходивший в военной форме, но обожавший литературу и историю, очень много со мной говорил. Ему казалось, что у меня есть способности к литературе, я писал стихи. Правда, это были только первые робкие пробы, но он угадывал эти способности и говорил: «Тебе надо больше работать над собой, больше читать». Рассказывал о Пушкине, Лермонтове, Блоке, Есенине. Благодаря этому человеку я и стал поэтом. Следующее мое стихотворение о первом учителе.

В класс входил он так не
слышно,
Каждый раз застенчивее
прежнего,
Как актер, случайно
заменивший
В необычной роли
заболевшего.
Мы не видели осанки дерзкой,
Им приобретенной под огнем.
И суровый китель офицерский
Так смешно топорщился
на нем.
В тишину впечатывались
крепко
Выстрелы парижских
баррикад.
И в одной руке сжимая кепку,
Ленин говорил с броневика.
Две войны остались позади...
Заживо горел под Курском
в танке
Как бессмертье орденские
планки
У него светились на груди.
Собственной горячей
увлеченности
В наши души заронил ростки
Человек необычайной
скромности,
Сдержанный, как все
фронтовики.

Отец мой по происхождению американец. Он родился в Нью-Йорке. Приехал в Советский Союз в составе интернациональной группы, это было в 1932 году. Он принял советское гражданство, в годы войны работал в московском радиокомитете, и погиб в годы войны. Советская страна очень много дала моему отцу. В благодарность мою ей я написал стихотворение «Посвящение».

О дань признательности
высшей,
Тебе, такая светлая лицом,
Россия-мать, усыновившая
Того, кто стал моим отцом.
Мне так близки твои края!..
И эти степи украинские,
И городок негромкий
Винница,
Откуда родом мать моя.
Моя страна, страна труда,
О, как края твои распахнуты!
И напевает песни Пахмутовой
Чукотка и Камчатская гряда.
И чудится в улыбке дня,
И в небе с мягкой поволокой
Мне облик песни светлоокой,
Что в детстве нянчила меня».

✦ Шушенское (Красноярский край). Три тысячи оригинальных работ советских и зарубежных художников, шестьдесят тысяч репродукций произведений изобразительного искусства собрано в коллекции бывшего рабочего Норильского никелевого завода ныне пенсионера И. В. Рехлова. Сейчас на базе этой уникальной коллекции создается народная картинная галерея. Передвижные художественные выставки народной галереи будут демонстрироваться во многих населенных пунктах края.

НА СНИМКЕ: И. В. Рехлов (слева) и искусствовед В. Н. Михайлов отбирают экспонаты для передвижных экспозиций.

Фотохроника ТАСС.



На поэтической волне

Л. МЕРЗЛИКИН.

ЛАДА

Или на речке Каяле,
Или на Волхове, где
Белые звезды дрожали,
Плавали в черной воде.
Вдоль берегов непроглядных
Стрежнем скользила ладья.
Я ль не из молодцев ладных?
Ты ли не Лада моя?
Кто там сигнул за кормою?
Кто там заплыл под горой?
Платом с широкой каймою
Ты свои плечи укрой.
И не путайся, не надо.
И не гляди за корму.
Сядь сюда, Ладушка-Лада,
Дай, я тебя обниму.
Чуб пятернею отбросил,
Ты мне склонилась на грудь.
Весла? А ну их! Без весел.
Так доплывем как-нибудь.
Лишь бы ты рядышком, Лада,
Лишь бы мы знали одно:
Ласковый мелькполувзгляда,
Губы — а там хоть на дно!
Ты отстранилась и тихо
Шепчешь и смотришь светло.
— Весла? Нет, нет. Я
трусиха...
И подаешь мне весло.

ОРЕЛ

Он торопился стать крылатым.
Он рос. Он рвался напролом.
И вот на горе всем пернатым
Огромным вымахал орлом.
Грудаст, с округлыми бровями,
Упав на жертву сквозь ветра,
Любил он гнутыми когтями
Посеять вьюгу из пера.
И он не знал, что значит
жалость.
За исключением, когда
К нему подруга прижималась
В ночные злые холода.
Он не считал врагов
сраженных.
Не ведал хищник и того,
Что где-то реяла в знаменах
Тень распростертая его.
Но вот однажды, в час
полудня,
Орел почуял: все, конец —
Не смог поймать зайчишку-
плутишку,
Из-под когтей сбежал, подлец.
Сидел орел. Внизу дымился,
Стихая медленно, обвал.
К чему, орел, ты так
стремился?
Что в дикой злобе утверждал?
Сидел орел. Зрачки пустые.
Крыло большое, в полсклалы.
А в небе плыли молодые
С гортанным клекотом орлы.

*

Стирается обувь, стирается
память,
Пред вечным покоем
стирается страх,
И люди уходят в безбрежную
замять,
И звезды сгорают в кромешных
мирах.
И я, как туман, откачаюсь —
и нету.
И в том я не вижу вселенской
беды...
Ах, вы не губите мне
реченьку эту,
Где ветлы, песок да сорочьи
следы!
А кто ее губит? Не знаю, не
знаю.
Наверное, сам, потому что
забыл,
Забыл, как она разливается
к маю,
Как поит губастых селькювских
кобыл.
Давно я тут не был. Совсем
обмелела.
Ни омутов темных, ни лодок
вприпык.
Ступаю по вязкому дну
неумело,
Рискуя бултыхнуться в воду.
Отвык.
Ах, реченька-речка, моя
лопотунья!
Вдали от тебя, от своих
берегов.
Строчил я конспекты, а ты в
полнолунья
В себе отражала шеломы
стогов.
Бежала ко мне, на ветрах
леденела,
А я во все зубья историю
грыз —
Вникал, как от крови волна
багрянела,
Как трупы чурбашками плыли
наниз,
Как в древних песках города
погибали
И реки терялись. Седые пески
Свистели, вздымаясь, и все
погребали.
Пустыня... Безмолвное царство
тоски....
Стирается обувь, стирается
память,
Под вечным покоем стирается
страх.
Теряются люди, ушедшие в
замять,
Теряются звезды в кромешных
мирах.
Ах, речка моя, — голубые
разводы,
Нет, ты не потеряна в сердце
моем!
Неси, как несла эти чистые
воды.
Туда, за мосты, за лесной
окоем.
Пускай для меня ты теперь
мелковата,
Моя путеводная с детства
река,
Мне только глоток, как глоток
для солдата,
Что ранен смертельно. Мне
хватит глотка.



МОСКВА. Международная выставка «Химия-70».

НА СНИМКЕ: посетители знакомятся с применением химических материалов в советской легкой промышленности.

Фото В. Чередницева. Фотохроника ТАСС.

Редактор В. НОРЧЕМКИН.

ТЕЛЕВИДЕНИЕ

12 ОКТЯБРЯ, ПОНЕДЕЛЬНИК

19.00 Фильм для детей «Зум, зум».
19.20 Новости.
19.30 Телефильм «На белой тропе».
19.50 Передача «У нас в гостях участники слета».
20.15 Художественный фильм «Александр Матросов».
21.35 Музыкальная программа.

✦ ЮМОР ◆ ЮМОР ◆ ЮМОР ◆ ЮМОР ◆ ЮМОР ◆ ЮМОР ◆ ЮМОР ✦ ЮМОР

— Кельнер, какая разница между бифштексом за 6 марок и бифштексом за 4 марки?

— К бифштексу за 6 марок мы даем более отстрый нож.

*

Регулировщик останавливает машину и требует у сидящей за рулем женщины права.

Она мило улыбается и отвечает кокетливо:

— Вы опоздали, товарищ милиционер, их еще вчера отобрал ваш коллега.

*

— Сколько бы вы хотели зарабатывать, чтобы считать себя счастливым? — спросили у Бернарда Шоу.

— Столько, сколько я зарабатываю по мнению моих соседей, — ответил Шоу.

*

Однажды в обсерваторию к астроному Кассиня приехала кампания светских щеголей и дам, желавших посмотреть через телескоп на затмение солнца.

— Но затмение уже кончилось, — развел руками ученый.

— Мы надеемся, — важно заявил один франт, — профессор будет так любезен, что согласится сейчас повторить перед дамами это интересное зрелище!

*

Плакат возле шоссе:

«Имеется лишь два вида пешеходов — осторожные и мертвые!»

НАШ АДРЕС И ТЕЛЕФОНЫ: Рабочий поселок НИЖНЕВАРТОВСКИЙ, улица Пионерская, 6 ТЕЛЕФОНЫ: редактора — 6-92, зам. редактора — 5-85 промышленного отдела — 6-85 (2 звонка), ответственного секретаря и отдела писем — 6-87, типографии — 6-87 (2 звонка)

Нижневартовская типография управления по печати Тюменского облисполкома

Год издания 30-й
123 (2793)
ВТОРНИК
13
ОКТЯБРЯ
1970 г.
Цена 2 коп.

Пролетарии всех стран, соединяйтесь!

ЛЕНИНСКОЕ ЗНАМЯ

ОРГАН НИЖНЕВАРТОВСКОГО РАЙОННОГО КОМИТЕТА КПСС И РАЙОННОГО СОВЕТА ДЕПУТАТОВ ТРУДЯЩИХСЯ ТЮМЕНСКОЙ ОБЛАСТИ

РАСТИТЬ ЗДОРОВЫХ

Большое значение в жизни детей имеют школьные буфеты и столовые. Для того чтобы дети вовремя получали горячие завтраки и обеды (в группах продленного дня), нужны умелая постановка общественного питания в школе, инициатива директора школы, школьного врача, родительского комитета, четкая работа предприятия общественного питания.

Как обстоит дело у нас в районе?

В средней школе № 2 работает столовая. Здесь в первую смену питается около 800 учащихся, столько же во вторую смену. Накормить такую массу школьников не просто: школа перегружена вдвое. В меню завтрака — яйца, хлеб, компот или оладьи, кофе... Меню слишком однообразное, овощные блюда готовятся редко. Продукты поступают в школьную столовую с наложением. Чтобы удешевить завтраки, работники столовой стали делать уменьшенные порции, что, конечно, недопустимо. Заведует этой столовой В. Бобрышев, повар высокого класса, но ему много времени приходится тратить на получение и доставку продуктов, отвлекаясь от основного дела.

Столовая Нижневартовской школы № 3 снабжается также от орса НПУ через столовую № 1. Меню здесь примерно такое же, правда, чаще встречаются овощные блюда. Зато лучшего заставляет желать санитарное состояние столовой, вкусовые качества блюд.

В Нижневартовской средней школе № 1 под пищеблок отведены две комнаты, в одной — буфет, в другой — кондитерский цех. В школе учится вдвое больше учащихся, чем положено. В результате на 685 школьников буфет имеет ежедневно 150 котлет, 100 булочек, 500 пирожков. Этого явно недостаточно.

Организовано питание школьников в Мегионской средней школе. Есть буфеты в Ваховской, Больше-Тарховской, Зайцево-Реченской и Ларьякской школах. Но руководство райпо не побеспокоилось о том, чтобы все школьные буфеты начали ритмично функционировать. Так, на начало учебного года не работал буфет в Большеe Тарховской школе.

Перегруженность наших школ не должна стать причиной плохого питания школьников. И в этих условиях можно организовать это лучше, если не будет проявляться равнодушие со стороны людей, призванных отвечать за питание школьников. Пора руководству орса совместно с руководителями шефствующих организаций и школ найти способ удешевления, школьного питания, только не за счет уменьшения порций. Руководству школы № 2 небходимо продумать питание учащихся 4-х классов горячими завтраками, а не через буфет.

Массовым явлением по школам стал отказ школьников от молока. Здесь сказывается недоработка со стороны школьных врачей, учителей, родителей. Растущему организму необходимо для нормального развития не менее 2—3 стаканов молока ежедневно, особенно в наших северных условиях.

Школьный буфет и столовая должны стать местом воспитания. Систематическое дежурство учителей и родителей должны быть направлены на воспитание у ребят необходимых навыков и привычек во время еды. В наших школах этим занимаются только учителя, родители не привлекаются к дежурству, по сути не знают, как и чем питаются их дети в школе. Переходя из класса в класс дети все больше времени проводят в школе. Прибавляются новые дисциплины, растет активность... А соблюдается ли режим питания? Вялость и быстрая утомляемость школьников не кроется ли в нарушении этого режима?

Руководители школ, орсов, работники столовых и буфетов должны постоянно помнить, что нормальное питание школьников — это залог не только их здоровья, но и успешной учебы.

ПОКУПАТЕЛЬ ВЫСОКО ЦЕНИТ ВЕЖЛИВЫХ, КУЛЬТУРНЫХ ПРОДАВЦОВ, С ДОБРОЙ УЛЫБКОЙ ПРЕДЛАГАЮЩИХ ТОВАР. ДОБРОГО СЛОВА ЗАСЛУЖИВАЕТ И НИНА ДМИТРИЕВНА ЖОЛОБОВА, ПРОДАВЕЦ НИЖНЕВАРТОВСКОГО МАГАЗИНА «СЕВЕР».

НИНА ДМИТРИЕВНА РАБОТАЕТ В ЭТОМ МАГАЗИНЕ СО ДНЯ ЕГО ОТКРЫТИЯ, НИЖНЕВАРТОВЦЫ С УДОВОЛЬСТВИЕМ ПОКУПАЮТ У НЕЙ МОЛОЧНЫЕ ПРОДУКТЫ.

НА СНИМКЕ Н.Д. ЖОЛОБОВА.

Фото А. НОВОСЕЛОВА.



Трудовые рапорты коллективов

Есть задание пятилетки!

НА ТРИ МЕСЯЦА РАНЬШЕ СРОКА КОЛЛЕКТИВ СТРОИТЕЛЕЙ ТРЕСТА «МЕГИОНГАЗСТРОЙ» ВЫПОЛНИЛ ПЯТИЛЕТНИЙ ПЛАН ПО СТРОИТЕЛЬСТВУ СОБСТВЕННЫМИ СИЛАМИ. ПЯТИЛЕТНИМ ПЛАНОМ ПРЕДУСМАТРИВАЛОСЬ ОСВОИТЬ 48,5 МИЛЛИОНА РУБЛЕЙ КАПИТАЛЬНЫХ ВЛОЖЕНИЙ, ФАКТИЧЕСКИ ОСВОЕНО 49 МИЛЛИОНОВ РУБЛЕЙ. КОЛЛЕКТИВ СТРОИТЕЛЬНОГО УПРАВЛЕНИЯ № 12, ВЫПОЛНИВ ОБЪЕМ СТРОИТЕЛЬНЫХ РАБОТ НА 40 МИЛЛИОНОВ 926 ТЫСЯЧ, ВЫПОЛНИЛ ПЯТИЛЕТНИЙ ПЛАН ПО ГЕНПОДРЯДУ НА 100,5 ПРОЦЕНТА, В ТОМ ЧИСЛЕ СОБСТВЕННЫМИ СИЛАМИ НА 108 ПРОЦЕНТОВ ИЛИ НА 21 923 ТЫСЯЧИ РУБЛЕЙ.

ЗАДАНИЕ ПЯТИЛЕТКИ ВЫПОЛНИЛИ 12 БРИГАД ТРЕСТА, В ИХ ЧИСЛЕ БРИГАДЫ ПЛОТНИКОВ Б. СЕМЕНОВА, Н. АНИСИМОВА, И. УЛАНОВА, ШТУКАТУРОВ Е. ЕМЕЛЬЯНОВОЙ, КАМЕНЩИК М. ФАЙЗУЛИН ИЗ СУ-12. ПЯТЬДЕСЯТ РАБОЧИХ ЭТОГО УПРАВЛЕНИЯ К 1 ОКТЯБРЯ ВЫПОЛНИЛИ ЛИЧНЫЕ ПЛАНЫ ПЯТИЛЕТКИ.

В УПРАВЛЕНИИ ПРОИЗВОДСТВЕННО-ТЕХНИЧЕСКОЙ КОМПЛЕКТАЦИИ ТРИ БРИГАДЫ СТРОПАЛЬЩИКОВ Р. ШАНАУРИНА, Р. НАСИБУЛЛИНА, И. СТЕПКО В СОСТАВЕ 83 ЧЕЛОВЕК ТАКЖЕ ЗАВЕРШИЛИ ВЫПОЛНЕНИЕ ПЯТИЛЕТКИ.

ТРЕСТ СОВМЕСТНО С РАЙКОМОМ СОЮЗА РАБОТНИКОВ НЕФТЯНОЙ И ХИМИЧЕСКОЙ ПРОМЫШЛЕННОСТИ ВЫДВИНУЛИ КОЛЛЕКТИВ СУ-12 НА СОИСКАНИЕ ПРЕМИИ ВО ВСЕСОЮЗНОМ СОЦИАЛИСТИЧЕСКОМ СОРЕВНОВАНИИ.

Водители, ремонтники и эксплуатационники Нижневартовской автотранспортной конторы успешно борются за скорейшее завершение плана последнего года пятилетки.

ВОДИТЕЛИ КРЕПКО ДЕРЖАТ БАРАНКУ

Объем перевозок грузов за прошедшие девять месяцев перевыполнен на 62,6 процента. Грузооборот предприятия составил 224,7 процента к заданию.

Сверхплановая прибыль составила 1224 тысячи рублей.

За этими цифрами — самоотверженный труд большого коллектива рабочих и служащих. Водители — Алексей Николаевич Башманов, Владимир Михайлович Маслов, Яков Емельянович Тарасенко и Марс Лутфулович Фатхуллин не только перевыполняют свои задания, но рачительно относятся к каждой минуте рабочего времени, к машине и механизму, к каждому грамму топлива.

Аккумуляторщик Андрей Николаевич Татарчук, сварщик Петр Григорьевич Лубышев, медник-паяльщик Николай Александрович Земан, не считаясь со своим личным временем, несмотря на отсутствие нужных материалов, производят необходимые работы в срок, с хорошим качеством.

Слесарь Николай Иванович Золотавин и его помощник подготовили к пуску паровую линию подогрева двигателей, оборудовали производственный душ. 130—140 процентов — таковы ежедневные показатели.

М. ГЕНЕРАЛЬСКАЯ,
начальник планового отдела АТК.

НОВОСТИ

Новые строительные управления

С каждым годом увеличивается объем строительно-монтажных работ по тресту «Мегионгазстрой». В 1971 году он возрастет примерно до 50 миллионов рублей против 30 миллионов нынешнего года.

Задача, как видим, весьма грандиозна и ответственна. Решение ее потребует огромных усилий, перестройки управления и структуры треста, образования новых подразделений. Такая работа уже началась.

На днях создан завод строительных материалов, включающий в себя: цех железобетонных изделий (мощность его 10 тысяч кубометров железобетона в год), цех лесопиления и столярных изделий, цех строительных материалов, который создан на базе столярной мастерской в Мегионе.

Образовано новое строительное управление — СУ-25. Профиль его — строительство промышленных объектов, в частности, обустройство Самотлорского месторождения, сооружение газоперерабатывающего завода, строительство аэропорта, создание базы стройиндустрии в районе.

Происходит реорганизация, наращивание мощности имеющихся субподрядных предприятий. Строительный участок № 3 уфимского треста «Нефтепроводмонтаж» преобразован в строительное управление № 14 этого же треста, а монтажный участок № 6 стал монтажным управлением № 5 электромонтажного треста № 8.

Н. СИМОНОВ,
начальник ПТО треста.

СЛЕТ молодых специалистов

10 октября в клубе «Юбилейный» впервые собрались на слет молодые специалисты нашего района.

С докладом «О роли молодых специалистов в комплексном развитии Нижневартовского района» перед присутствующими выступил первый секретарь РК ВЛКСМ В. Тимофеев.

В прениях мнения по данному вопросу высказали инженер МНРЭ Е. Воротынцева, заведующая отделом кадров СМУ-5 Т. А. Осипова, руководитель совета молодых специалистов НПУ им. В. И. Ленина Р. Павлова, первый секретарь Александровского РК ВЛКСМ В. Никольский и другие.

Затем состоялись выборы районного совета молодых специалистов. Его председателем избран И. П. Толстолыткин, главный инженер конторы геофизиков.

После окончания слета его участники просмотрели фильм «Улица Надежд» и встретились с молодежным ансамблем «Руслан».

В. ШВЕЦОВ,
зав. отделом комсомольских организаций.

За 60—70 миллионов

За технический прогресс и усиление организационно-партийной работы

КАК УЖЕ СООБЩАЛОСЬ, СОСТОЯЛСЯ XV ПЛЕНУМ РАЙКОМА КПСС, ОБСУДИВШИЙ ДОКЛАД ВТОРОГО СЕКРЕТАРЯ РК КПСС ТОВ. ТОКАРЕВА Н. Я. «О МЕРАХ ПО УСКОРЕННОМУ ОСВОЕНИЮ САМОТЛОРСКОГО НЕФТЯНОГО МЕСТОРОЖДЕНИЯ».

СЕГОДНЯ МЫ ПУБЛИКУЕМ ИЗЛОЖЕНИЕ ДОКЛАДА И НЕКОТОРЫЕ ВЫСТУПЛЕНИЯ УЧАСТНИКОВ ПЛЕНУМА.

Товарищи! В январе мы обсуждали постановление ЦК КПСС, Совета Министров СССР от 11 декабря 1969 года «О мерах по ускоренному развитию нефтедобывающей промышленности в Западной Сибири». Оно стало основным программным документом в деятельности партийных, советских и хозяйственных организаций района.

Перед партийной организацией и трудящимися района поставлена задача создать мощности, обеспечивающие в 1975 году добычу 60—70 миллионов тонн нефти с Самотлорского месторождения. Это сложная, но вместе с тем и почетная задача. Таких темпов развития не знал ни один из нефтедобывающих районов страны. И нам надо воспитывать у наших людей чувство гордости за то, что именно они являются участниками создания новой энергетической базы страны.

Быстрое развитие нефтяной промышленности требует от районной партийной организации мобилизации сил коммунистов, комсомольцев, всех трудящихся, повышения уровня организаторской и политической работы первичных организаций для решения сложных задач, стоящих перед предприятиями нефтяной и газовой промышленности. Практика показывает, что успехи хозяйственного и культурного строительства находятся в прямой зависимости от деятельности партийных организаций, от того, насколько активно каждый коммунист участвует в производственной и политической жизни.

За последние пять лет районная партийная организация выросла более чем в три раза. Многие партийные организации предприятий нефтяной промышленности, строительных организаций численно выросли и организационно окрепли, накопили опыт работы с людьми, охватывают своим влиянием все важнейшие стороны жизни предприятий.

За четыре года и 8 месяцев пятилетки в развитие экономики и культуры района вложено более 228 миллионов рублей. Введено основных фондов на 104 миллиона рублей. Пробурено 580 тысяч метров разведочных и эксплуатационных скважин, построено 171 километр выкидных линий, 22 километра дорог с твердым покрытием, 116 километров линий электропередач. Четыре школы на 2160 мест, двенадцать дошкольных учреждений на 1155 мест, магазины, предприятия общественного питания и другие объекты соцкультбыта. Все это позволило району увеличить выпуск продукции в 13 раз, поднять производительность труда за последние два года в 2,5 раза.

Осваивая Самотлор, буровики, нефтяники, строители накопили некоторый опыт. На месторождении внедрено кустовое наклонно-направленное бурение, применена новая лучевая система сбора нефти, позволившая сократить количество пунктов обслуживания и совместить различные технологические процессы. Это позволило уменьшить численность обслуживающего персонала и повысить производительность труда. На месторождении внедряется совмещение дожимных и кустовых насосных станций, что позволит увеличить производительность труда примерно в два раза, как на закачке воды в пласт, так и на добыче нефти.

Мы гордимся нашими маяками. Коллективом буровой бригады Г. И. Норкина, первооткрывательницей всех нефтяных месторождений в районе, в том числе и уникального Самотлорского. Коллективом буровой бригады мастера Г. М. Левина, успешно выполнившей обязательства 1969 года и решившей пробурить в 1970 году 49 тысяч метров скважин.

Бюро РК КПСС обобщило и одобрило опыт работы передовой бригады района Г. М. Левина. Необходимо, чтобы он стал достоянием всех буровых бригад Мегионской, Ватинской контор бурения, Вахской и Мегионской нефтеразведочных экспедиций.

Если внимательно присмотреться, то в каждом коллективе можно найти людей, на опыте которых мы можем учить остальных. Партийным, комсомольским, профсоюзным организациям надо научиться растить передовиков, обобщать и распространять их опыт работы.

Вместе с тем в освоении Самотлорского месторождения имеются серьезные недостатки. Отстает сооружение объектов по поддержанию пластового давления, обустройство промыслов ведется без применения средств автоматизации, отстают работы по утилизации попутного газа, строительство жилья и объектов соцкультбыта.

Задача по созданию мощностей, позволяющих обеспечить добычу на Самотлорском месторождении 60—70 миллионов тонн в 1975 году требует четкого представления того, что необходимо осуществить в эти сроки с наибольшей экономической эффективностью. Вопросы технического прогресса при этом должны быть на первом плане.

К освоению Самотлора нельзя подходить со старыми мерками в области техники и технологии. Здесь оказываются неприемлемыми многие хорошо зарекомендовавшие себя технические решения в других нефтяных районах страны.

Если в области бурения и добычи нефти рекомендации научно-исследовательских институтов и конструкторских бюро находят применение, а в перспективе проходка 60—70 тысяч метров, а впоследствии и 100 тысяч метров на одну буровую бригаду, станут реальностью, то, в производствах, обслуживающих их, дела отстают. Велики и не уменьшаются затраты на транспортные расходы, в снабжении, на ремонте скважин, строительстве дорог, прокладке трубопроводов. Высока стоимость геофизических работ. Одна треть себестоимости метра проходки приходится на транспортные и подсобные работы.

Автоматизация и телемеханизация промыслов, которую нам предстоит осуществить, снизят на 8—10 процентов общую численность работников НПУ. Это большие резервы, которые надо быстрее использовать. Разработка Самотлорского месторождения, его обустройство ставят ряд проблем, связанных с его размерами, большими отборами и объемами закачки воды. Уже сегодня требуют решения вопросы по созданию специальной техники, оборудования, средств автоматики, связи, созданию надежного оборудования.

Предварительные расчеты показывают, чтобы обеспечить добычу нефти 60—70 млн. тонн, необходимо построить 570 эксплуатационных, 80 водозаборных, 170 нагнетательных скважин. Для этого необходимо пробурить около двух миллионов метров горных пород, построить сотни километров выкидных линий, водоводов, около 160 км бетонных дорог, около 200 км линий электропередач, кустовые, дожимные насосные станции, резервуарные парки, термохимические установки, газосборные сети и другие объекты, связанные с освоением Самотлора.

В общей сложности району предстоит освоить около 1,5 млрд. рублей капиталовложений.

Развитие предприятий нефтедобывающей промышленности, объемы предстоящих строительно-монтажных работ потребуют привлечения дополнительно большого количества рабочих и специалистов различных специальностей. По данным института Гипрогор в Нижневартовском к 1975 году будет жить около 75 тысяч, а к 1980 году — город вырастет до 130 тысяч жителей. В соответствии с ростом объемов по обустройству месторождений и строительству города должны развиваться мощности строительных организаций. Создание баз строительной индустрии, оснащение подразделений техникой, механизмами, обеспечение строительными материалами, создание промышленных и ремонтных баз, переход на индустриальные методы строительства с применением блочных и блочно-комплектных узлов по сетевым графикам. При сооружении объектов будут использоваться новые строительные материалы, внедряться научная организация труда. Все это позволит выполнить задачи по созданию мощностей в добыче нефти.

Только по тресту «Мегионгазстрой» предстоит организовать несколько новых генподрядных управлений, реорганизовать существующие участки субподрядных организаций в управление, создать второе управление треста «Спецгазстрой», создать много новых участков. Начиная с 1971 года строителям нужно перейти на круглогодичную работу по обустройству месторождений. Условия и опыт ведения работ для этого у них уже есть.

Комплексное освоение нефтяных месторождений предусматривает планомерное, пропорциональное развитие всех предприятий района: лесной, рыбной, пищевой промышленности, авиации, речного флота, железнодорожного транспорта. Однако, нужно отметить, что пока только предприятия нефтяников и строительных подразделений Минпромстроя по настоящему готовятся к выполнению поставленных задач. Предприятия же других министерств и ведомств находятся на пути преодоления психологического барьера по их вкладу в общую народно-хозяйственную задачу. До сих пор не решен вопрос строительства речного порта в Нижневартовском. Хотя уже в этом году речным флотом доставлено свыше одного миллиона тонн строительных и других грузов. Крайне медленно ведется строительство аэропорта. Остались невыполненными мероприятия треста «Мегионгазстрой» по оснащению его техникой и механизмами. Это ставит под угрозу выполнение плана 1971 и последующих годов. Объекты, подлежащие строительству, плохо обеспечиваются проектно-сметной документацией. Парткому и руководству НПУ необходимо обратить на это самое серьезное внимание.

В свете выдвинутых задач районному комитету партии, парткомам, первичным партийным организациям предстоит значительно улучшить организационно-партийную и массово-политическую работу. Там, где работа партийных организаций отличается деловитостью, где высока дисциплина и каждый коммунист чувствует ответственность за порученное дело, успешно решаются все стоящие перед коллективом задачи. Поэтому сложные вопросы строительства разведочного и эксплуатационного бурения, нефтедобычи нужно чаще выносить на обсуждение коммунистов и решать их через усиление организационно-партийной и массово-политической работы.

Райком партии повысил требовательность к кадрам, стал больше уделять внимания их подбору, расстановке и воспитанию. Вместе с тем, в ряде партийных организаций района уровень организационной и политической работы остается низким. В парторганизациях нарушаются уставные сроки созыва собраний. Собрания проводятся при низкой явке коммунистов. К ним относятся партийные организации треста «Мегионгазстрой» (секретарь парткома т. Смирнов), Мегионской, Вахской нефтеразведочных экспедиций, Нижневартовского леспромхоза (секретари тт. Юрьев, Пироженко, Протасов).

В ряде партийных организаций, в парткоме треста неудовлетворительно поставлен контроль за выполнением принятых решений, отсутствует требовательность по их осуществлению. Надо в каждой парторганизации создать обстановку нетерпимости к вольному обращению с уставными принципами, добиваться, чтобы исполнение коммунистами партийных обязанностей становилось предметом строгого коллективного обсуждения, получало надлежащую оценку.

Первичные партийные организации слабо работают с молодыми коммунистами и прежде всего с кандидатами в члены партии.

Задачи ускоренного освоения Самотлора требуют постоянного совершенствования стиля и методов работы партийных комитетов, руководителей хозяйственных организаций по подбору и воспитанию кадров. Мы еще неудовлетворительно ведем работу по созданию постоянных производственных коллективов и укреплению социалистической дисциплины труда. В районе по-прежнему остается высокой текучесть кадров, которая наносит серьезный ущерб государству.

Большая роль в освоении нефтяных богатств района принадлежит молодежи. Партийным комитетам надо направлять деятельность комсомольских организаций, больше проявлять заботы о быте и отдыхе молодежи, чтобы наш комсомол внес максимальный вклад в дело освоения Самотлора. Нефтяникам, строителям нужно шире привлекать к работе молодежь коренной национальности, надо учить и растить их — это будут самые постоянные наши кадры.

тонн самотлорской нефти

ПРОБУРИМ 41 ТЫСЯЧУ МЕТРОВ

В. П. ВАСИЛЬЕВ,
бурильщик Мегионской конторы бурения

Для ускоренного освоения Самотлорского нефтяного месторождения у буровиков нашей конторы накоплен определенный опыт. Решены основные технические, технологические и другие вопросы, связанные с проводкой скважин на Самотлорской площади, с обеспечением бесперебойной работы буровых бригад в течение всего года.

Минувшей зимой коллектив конторы провел большую кампанию по подготовке к работе в летний период. Это позволило выполнить восьмимесячный план и социалистические обязательства. Пробурено 91,5 тысячи метров, что на 10 тысяч выше плана. Производительность труда поднялась до 108 процентов, себестоимость метра проходки снижена на 5 рублей 69 копеек.

В достижение этих результатов внесла свой вклад и буровая бригада Г. М. Левина, в которой я работаю бурильщиком. Мы брали обязательство пробурить 40 тысяч метров при годовом плане 32 тысячи. Сегодня на ее счету 38 тысяч метров. Коммерческая скорость 4788 метров на станок.

Такие результаты могут быть достигнуты любой бригадой, и это не предел. Мы, когда брали обязательство, побаивались, получится ли? Но теперь видим — получается. Работа на кустах позволила резко сократить окна в бурении, сократились оргпростои и подготовительно-вспомогательные работы. Более совершенной стала технология проводки скважин, внедрено ряд технических новинок. Все это, а также спаянность, сработанность коллектива, дружба и принципиальность и богатый опыт способствовали хорошей работе бригады.

Нашей бригаде есть кем гордиться. За последние годы у нас выросли и воспитались замечательные буровики, мастера своего дела. Это прежде всего бурильщики-коммунисты Сергей Иванович Феоктистов Николай Андреевич Киреев, Валентин Александрович Гринев, дизелист Абулгас Галиевич Аюпов и многие другие. В нашей бригаде нет случаев нарушения трудовой дисциплины, изжиты факты недобросовестного отношения к труду.

С большим воодушевлением коллектив нашей конторы и мои товарищи по бригаде встретили сообщение о созыве XXIV съезда КПСС. Подсчитав свои возможности, мы пересмотрели свои обязательства на 1970 год и решили пробурить 41 тысячу метров. Но и это, пожалуй, не последнее слово бригады. Поиски резервов продолжаются, и можно с уверенностью сказать, что коллектив бригады в недалеком будущем выйдет на рубеж проходки 55—60 тысяч метров.

САМОТЛОР НАБИРАЕТ СИЛУ

С. Я. МЕРЗЛИКИН,
бригадир монтажников СМУ-5

В начале этого года мы обсуждали постановление партии и правительства «Об ускоренном развитии нефтедобывающей промышленности в Западной Сибири». В то время на Самотлоре давали нефть около двух десятков скважин. Сейчас уже работают скважины 13 куста, а до конца года еще будет подключено 15—20 скважин.

Самотлор набирает силу. Хорошо работают буровики, эксплуатационники, в рабочем состоянии содержат дорогу дорожники.

Похорошел за это лето и наш поселок. Строится дорога, которая свяжет старую часть поселка с 5 кварталом и даст возможность работникам совхоза своевременно поставлять свою продукцию на прилавки магазинов.

Что хорошо — то хорошо. Но нельзя закрывать глаза на плохое. Остается острой проблема жилья. В СМУ-5 сегодня 168 семей нуждаются в жилье. Это порождает текучесть кадров и снижает производительность труда.

Есть недостатки и в обустройстве Самотлора. Из-за отсутствия труб (на ДНС-2 зимой не довезли 33 километра), 9 и 10 кусты не имеют выкидных линий. Этот недостаток в планировании привел к срыву выполнения плана нашим третьим участком. И если в ноябре, декабре мы сумеем наверстать упущенное, то ценой огромных усилий коллектива.

Точность планирования и своевременный завоз материалов — гарантия быстрого освоения Самотлора.

В 1971 году наш участок должен сварить на Самотлоре и на Мегионско-Ватинском месторождениях 276 километров труб повышенного диаметра. Это большая и сложная работа. К ней мы готовимся. На базе кадровых рабочих организуем новые бригады сварщиков, монтажников. Мы могли бы уже сейчас работать над заделом, но снова нет труб. Завоз их еще не начат. Эта нерасторопность может обернуться повторением ошибок.

Самотлор требует к себе внимания, малейшая ошибка в организации труда, в планировании, в обеспечении техникой может обернуться тысячами тонн нефти недополученных народным хозяйством.

УПРАВЛЕНИЕ ПРИБЛИЗИТЬ К ПРОМЫСЛАМ

Р. И. КУЗОВАТКИН, начальник Нижневартовского НПУ им. В. И. Ленина

Коллектив нашего нефтепромыслового управления с огромным воодушевлением воспринял Постановление ЦК КПСС и Совета Министров СССР «О мерах по ускоренному развитию нефтедобывающей промышленности в Западной Сибири». Приняв активное участие во всенародном социалистическом соревновании за достойную встречу 100-летия со дня рождения В. И. Ленина, нефтяники Нижневартовского и Мегиона добились хороших успехов. Пятилетний план добычи нефти они выполнили еще в мае нынешнего года.

С новой силой разгорается соревнование в эти дни — соревнование в честь XXIV съезда КПСС, и есть уверенность, что пятилетний план будет перевыполнен.

Сделано немало, а впереди встают задачи еще более трудные и серьезные. Чтобы представить их, назову несколько цифр.

В последний год предстоящей пятилетки уникальный Самотлор должен дать Родине 60—70 миллионов тонн нефти. За пятилетку предстоит освоить громадные суммы капиталовложений — свыше миллиарда 25 миллионов рублей.

Каким путем подойти к решению таких грандиозных задач? Их много. Вот некоторые.

Прежде всего нам необходимо укрепить, усовершенствовать аппарат управления. Уже нынче у нас произойдет реорганизация, мы переходим на безцеховую структуру управления. На базе промыслов создадим районные диспетчерские службы.

Потребуется закачать в пласт сотни миллионов кубометров воды. Цех поддержания пластового давления с таким объемом работ не сможет справиться. Следовательно, в Нижневартовском надо иметь управление по поддержанию пластового давления. В будущем году надо ввести в действие около десятка кустовых насосных станций, а в 1975 — 45.

Далее. Мы ставим такой вопрос: на базе отдела капитального строительства НПУ создать дирекцию строящихся предприятий. Это диктуется все возрастающими темпами и объемами строительства.

За предстоящую пятилетку с невиданным ускорением возрастут размеры буровых работ. В 1975 году объем бурения возрастет до 700 и более тысяч метров.

На повестку дня встают и другие вопросы: упрощение схемы добычи нефти, заводнения, подготовка нефти.

Инженерно - технические работники работают над тем, чтобы быстрее, с наибольшей эффективностью внедрять новейшие достижения науки и техники.

Коллектив нашего управления приложит все усилия к тому, чтобы обязательно выполнить все поставленные перед ним задачи.

На положении пасынка

В. Е. КРИВОВ,
начальник Нижневартовской вышкомонтажной конторы

Директивы XXIII съезда КПСС реализуются успешно, и коллектив нашей конторы не стоит в стороне от этого всенародного дела. Свои социалистические обязательства выполняет. Например, цех № 1, где начальником С. Б. Гуров, выполнил уже годовой план и сверх него построил пять вышек. Отлично трудятся бригадир П. И. Лачинов, прораб М. Я. Иванов, старейший коммунист.

Внедрено немало новинок, таких, как строительство буровых на катках и железнодорожных основаниях.

Грандиозные задачи встают и перед вышкомонтажниками. К концу пятилетки мы должны строить буровых вышек в четыре раза больше, чем мы строим их сейчас. Между тем достаточно внимания вышкомонтажной конторе не уделяется, и она часто находится на положении пасынка. Сняли много фондовых материалов, предназначавшихся ранее для вышкомонтажной конторы. Имею ввиду металл, трубы, вентили, вагончики для бытовых нужд. Не дают нам жилье, НПУ готовит жилье для себя, трест «Мегионгазстрой» — тоже для себя. Отсутствие нормальных жилищно-бытовых условий приводит к большой текучести кадров.

Строители подводят нас основательно. Вышки, к примеру, на кусте № 7 не можем строить, потому что не готовы лежневые дороги. Длительное время не введена в строй действующих кислородная станция.

Нам необходима промышленная база, оборудование находится пока на чужой территории, под открытым небом.

Повысится коэффициент готовности

И. С. МЕЛЬНИКОВ,
начальник эксплуатации АТК

Автотранспортная контора призвана обслуживать нефтяников, буровиков и вышкомонтажников, поэтому от ее работы зависит многое. Чтобы способствовать ускоренному развитию Самотлорского месторождения, были составлены мероприятия, направленные на увеличение коэффициента выхода транспорта на линию.

Для этого была организована двухсменная работа ремонтной службы, усилен пост профилактического обслуживания, механизирован цех капремонта двигателей и агрегатов автомашин. Пересмотрена расстановка кадров ИТР по цехам и колоннам. Колонны и гаражи переведены на хозрасчет. Коллективы цехов, колонн и гаражей пересмотрели свои социалистические обязательства.

Главк оказал нам помощь в обеспечении техникой и запчастями, а НПУ помогло благоустроить территорию, построить кузнечный и столярный цехи, реконструировать РММ.

Все это позволило коллективу АТК успешно справиться с производственными планами. Однако у нас имеются и трудности, связанные с плохим обеспечением нас жильем. Из-за этого к нам не идут работать и несмотря на большую потребность часть техники стоит без водителей.

Большое значение в обустройстве имеет самосвальный парк. Однако новые кразы работают на износ, так как нет базы для их размещения и нет запчастей к ним. Назрел вопрос о создании самостоятельного специализированного самосвального парка. Это даст положительные результаты.

КРОМЕ ТОГО, В ПРЕНИЯХ ПО ДОКЛАДУ ВЫСТУПИЛИ ЗАВЕДУЮЩИЙ ПЕРВЫМ ПРОМЫСЛОМ И. И. РЫННОВОЙ, ДИРЕКТОР МЕГИОНСКОЙ КОНТОРЫ БУРЕНИЯ В. И. ХЛЮПИН, ГЛАВНЫЙ ИНЖЕНЕР ГЛАВТЮМЕНЬНЕФТЕГАЗА Ф. Г. АРЖАНОВ, УПРАВЛЯЮЩИЙ ТРЕСТОМ «МЕГИОНГАЗСТРОЙ» Г. И. ПИКМАН, ГЛАВНЫЙ ИНЖЕНЕР СУ-909 В. М. УЛЬКО.

В РАБОТЕ ПЛЕНУМА ПРИНЯЛ УЧАСТИЕ И ВЫСТУПИЛ С РЕЧЬЮ ЗАВЕДУЮЩИЙ ОТДЕЛОМ НЕФТИ И ГАЗА ТЮМЕНСКОГО ОБКОМА КПСС В. П. МАКСИМОВ.

В РАБОТЕ ПЛЕНУМА УЧАСТВОВАЛИ ВТОРОЙ СЕКРЕТАРЬ ОКРУЖНОГО КОМИТЕТА КПСС П. ПЛЕСОВСКИХ, ЗАМЕСТИТЕЛЬ ЗАВЕДУЮЩЕГО ОТДЕЛОМ ОРГАНИЗАЦИИ ПАРТИЙНОЙ РАБОТЫ ОБКОМА КПСС Г. М. ПОПКОВ И ИНСТРУКТОР ОБКОМА А. Т. ФОМИН.

ПЛЕНУМ ПРИНЯЛ ПОСТАНОВЛЕНИЕ, В КОТОРОМ ОДОБРЕНЫ МЕРОПРИЯТИЯ ПО УСКОРЕННОМУ ОСВОЕНИЮ САМОТЛОРА.

✦ ЗА МОРЯМИ ЗА ДОЛАМИ



Правительство Сомалийской Демократической Республики большое внимание уделяет подготовке национальных кадров, улучшению медицинского обслуживания населения.

НА СНИМКЕ: врачи Мохамед Ахмед Хасан (слева на переднем плане) и Маимуна Исманл (справа) во время обхода больных в клинике Могадишо.

Больница расчитана на 600 коек. Большинство врачей здесь — выпускники медицинских институтов Советского Союза.

Фото АДН—ТАСС.



Южный Вьетнам. Бойцы Народных вооруженных сил освобождения продолжают наносить удары по американо-сайгонским войскам.

НА СНИМКЕ: засада бойцов НВСО вблизи автомагистрали № 9 (провинция Куангчи).



ДРВ. У рисоводов провинции Тхайбинь. Этот снимок сделан на току в кооперативе Ву Тханг. Крестьяне этого района собрали рекордный урожай — 5 тонн риса с гектара.

Фото ВИА — ТАСС.

✦ ЗА МОРЯМИ ЗА ДОЛАМИ

„...Я очень люблю Родину“

На вечера поэзии приглашают зрителей театральные афиши нового сезона. Большое место в них чтецы-декламаторы отводят, как всегда, поэзии Сергея Есенина, удивительно лиричной, полной сердечной теплоты и искренности. В театральных залах и в колхозных Дворцах культуры вновь зазучит задушевное слово большого советского поэта.

Недолгой—всего 30 лет—была его жизнь. И лишь десятью—одиннадцатью годами измеряется его путь в литературе. Первая строчка его поэтической биографии была написана в рязанском селе Константинове. Много дорог ведет сегодня в это село раскинувшееся на правом, изрытом оврагами, берегу Оки. Сюда проложили тропы туристы, почитатели и знатоки его поэзии. Их путь лежит к «низкому дому с голубыми ставнями», где отшумело озорное детство поэта и прошла его юность. Их маршруты проходят по местам, вдохновившим поэта на неувядаемые строки:

...Я навек за туманы и росы
Полюбил у березки стан
И ее золотистые косы,
И холщовый ее сарафан.

Сколько раз читатель еще встретится в стихах Есенина с русской березкой — нежной и скромной, ставшей для поэта символом его огромной любви к родине, к России.

Драматичным был короткий путь поэта. Его время—это время крутых поворотов в истории страны. От «Руси уходящей» к России новой, России ленинской, от проникновенных стихов о «стране березового ситца» до четанных напряженных ритмов:

Небо — как колокол,
Месяц — язык,
Мать моя — родина,
Я — большевик.

Таков сложный путь Есенина. И весь этот путь пройден с единственной мыслью — мыслью о России. Сам поэт говорил: «Моя лирика живет одной большой любовью, любовью к Родине. Чувство Родины — основное в моем творчестве». Вдохновенный певец родной земли, он открыл перед читателем красоту окружающего мира, научил всматриваться в «костер зари», «неизбывную небесную синь» и «голубую гладь озер», вслушиваться в «плеск волны» и «шелест тростника». Вот почему нам так близки и дороги и «зеленокосая» есенинская березка, и старый клен «на одной ноге», стерегущий «голубую Русь», и цветы, низко склонившие свои головки...

Пристально вглядываясь в окружающее, поэт стремился сказать правдивое слово о главных событиях своего времени.

22 августа 1923 года он писал в газете «Известия»:

«...Пусть я не близок коммунистам, как романтик, в своих поэмах — я близок им умом и надеюсь, что буду, быть может, близок и в своем творчестве».

Стремление стать близким коммунистам» открыло новую страницу в его поэзии.

В январе 1924 года поэт вместе со всем народом глубоко пережил кончину В. И. Ленина. Боль утраты вылилась в стихотворение «Ленин». Позже образ Ильича возникнет и в поэме «Анна Снегина», и в стихотворении «Капитан земли». В вожде революции поэт видел человека, который «мощным словом повел народ к истокам новым». Есенин сравнивал Ленина с рулевым большого корабля, а «партия — его матросы».

Стремясь стать певцом и гражданином своей страны, он по-хорошему завидовал тем, «кто жизнь провел в бою, кто защищал великую идею».

То, о чем писал Есенин, не может не волновать. «Его поэзия есть как бы разбрасывание обеими пригоршнями сокровищ его души» — так характеризовал творчество Есенина его горячий поклонник, крупный советский писатель Алексей Толстой. И советские люди бережно хранят наследие большого поэта, щедро отдавшего народу свое сердце и свой талант.

Москва.

КАК ЖИВЕШЬ, СПОРТ?

Большинство жителей поселка — молодежь. Именно поэтому не встретишь у нас равнодушных к проблемам спорта. Предлагаем вашему вниманию интервью с В. Госперчуком, председателем районного комитета по физической культуре и спорту при райисполкоме.

— Валерий, назовите, пожалуйста, лучшие достижения спортсменов нашего Нижневартовского района в соревнованиях окружного и областного масштаба.

В. ГОСПЕРЧУК: Большим достижением была победа нашей сборной в соревнованиях по волейболу, где мы завоевали звание чемпионов округа. Не подкачали и лыжники, они заняли общее командное четвертое место по группе городов-нефтяников в гонке на приз «Большой Тюменской нефти» где команда участвовала впервые.

— Большой интерес проявляется сейчас к развитию массового спорта. Что делается в этом направлении у вас?

В. ГОСПЕРЧУК: Проводим массовые легкоатлетические и лыжные кроссы, где основным критерием победы в командном зачете является именно массовость. При проведении соревнований районного масштаба комитет учреждает приз за массовость, помимо награждения команды-победительницы. Проводится пропаганда занятий спортом, как важнейшего средства укрепления здоровья.

— Существует ли взаимосвязь между спортивным и комсомольским активом?

В. ГОСПЕРЧУК: Безусловно. Но вся беда в том, что стоит только появиться инициативному парню, который берется наладить спортивную работу, как его немедленно утверждают ответственным и от профсоюзной и от комсомольской организации. Вот и получается, что вместо того, чтобы расширять сеть актива, ее сужают.

— Расскажите, пожалуйста, о планах на осенне зимний сезон нынешнего года.

В. ГОСПЕРЧУК: Основными спортивными мероприятиями в этом квартале будут соревнования по волейболу, баскетболу, лыжам, посвященные сорокалетию Ханты-Мансийского национального округа. Зимний сезон будет ознаменован открытием II районной зимней спартакиады. массовые старты которой намечаем продолжать весь сезон. В спортивном зале клуба «Юбилейный» пройдет первенство района по настольному теннису и волейболу.

Одни обещания ● *Тревожные сигналы*

Он поступил к нам из стройуправления № 14.

— Работы по монтажу Урьевской нефтеперекачивающей станции закончены. Врезка в действующий нефтепровод задерживается из-за отсутствия двух задвижек и двенадцати проходных муфт, из-за несвоевременной доставки материалов вертолетами.

Большие претензии у коллектива управления по этому поводу и директорам строящихся трубопроводов, где руководителем В. А. Волков, и к генподрядчику СУ-12 треста «Мегионгазстрой», которые стараются выйти из создавшегося положения при помощи обещаний.

А отсутствие оборудования, запасных частей, плохая доставка материалов — не только задерживают врезку, но и затрудняют пропуск нефти.

Простаивают скважины

Скважины №№ 779 и 777 были закончены бурением еще в конце минувшего месяца и с 28 сентября могли уже давать нефть. Однако они простаивают, и мы терпим по этой причине 600 тонн нефти в сутки.

Осталось вынуть из скважин аварийную перфораторную ленту и спустить насосно-компрессорные трубы. Это на сутки работы.

Директор Ватинской конторы бурения С. З. Рубаев говорит, что бригада напряжена на другой, более важный объект, каждый день обещают закончить все работы на скважинах № 779 и № 777, однако от слов к делу не переходит.

А почти готовые скважины стоят. До каких же пор?

Г. МАЛЫШКИН,
заведующий нефтепромыслом № 2.

Нижневартовский районный отдел внутренних дел милиции сообщает о безвременной смерти участкового инспектора лейтенанта милиции

КАЗАНЦЕВА
Николая Ефимовича

и выражает соболезнование семье покойного.

Редактор В. КОРЧЕМКИН.

НАШ АДРЕС И ТЕЛЕФОНЫ: Рабочий поселок НИЖНЕВАРТОВСК, улица Пионерская, 6. ТЕЛЕФОНЫ: редактора — 0-36, зам. редактора — 0-85, промышленного отдела — 0-85 (2 звонка), ответственного секретаря и отдела писем — 0-87, типографии — 0-87 (2 звонка).

Нижневартовская типография управления по печати Тюменского облисполкома

Год издания 30-й
124 (2794)
ЧЕТВЕРГ
15
ОКТЯБРЯ
1970 г.
Цена 2 коп.

Пролетарии всех стран, соединяйтесь!

ЛЕНИНСКОЕ ЗНАМЯ

ОРГАН НИЖНЕВАРТОВСКОГО РАЙОННОГО КОМИТЕТА КПСС И РАЙОННОГО СОВЕТА ДЕПУТАТОВ ТРУДЯЩИХСЯ ТЮМЕНСКОЙ ОБЛАСТИ

ОБРАЩЕНИЕ

УЧАСТНИКОВ I СЛЕТА МОЛОДЫХ СПЕЦИАЛИСТОВ К КОМСОМОЛЬЦАМ И МОЛОДЕЖИ РАЙОНА

Мы, участники I слета молодых специалистов района, с переднего края Всесоюзной ударной стройки — Самотлора, обращаемся к тебе, наш современник: нефтяник, геолог, строитель, учитель, медик; к тебе юноша и девушка, к тебе, Человек, с молодой душой и сердцем, приехавший трудиться на Всесоюзную ударную стройку.

1970 год — год великих дел, знаменательных событий. Мы отмечали столетие со дня рождения В. И. Ленина, пятидесятилетие речи В. И. Ленина на III съезде комсомола, посылали своих делегатов на XVI съезд ВЛКСМ. В эти памятные дни, когда весь советский народ, молодежь страны встает на трудовую вахту в честь предстоящего XXIV съезда Коммунистической партии, активно участвует в проведении Всесоюзного ленинского зачета, когда все комсомольцы и молодежь в едином строю ставят перед собой благородные цели и задачи, проверь — ты в этом строю?

Тебе, молодому специалисту, принадлежит ведущая роль в решении грандиозных задач пятилетнего плана, быстрейшего освоения подземных богатств сурового края. Все свои знания, волю ты должен направить на выполнение производственных заданий. Пусть твой труд будет частицей знамени Всесоюзной ударной комсомольской стройки. Сравни себя с Павкой Корчагиным. Он выстоял. Выстоишь ли ты?

От того, как ты поставишь свою работу: на буровой, у станка, у чертежной доски, за рулем машины, от твоего энтузиазма и горения будет зависеть ввод ударных объектов Всесоюзной ударной стройки: дороги жизни на Самотлор, газобензинового завода, аэропорта, объектов геофизической, вышкомонтажной и буровых контор.

Но голыми руками Самотлор не возьмешь. Ты должен быть активным проводником научно-технического прогресса, стремиться овладеть навыками и методикой самостоятельной исследовательской работы, быть на уровне передовых научных идей, творчески применять достижения науки и техники в практической деятельности, сочетая глубокую профессиональную подготовленность с высокой культурой труда, быть не только командиром производства, но и активным общественным деятелем, наставником и воспитателем молодых рабочих.

Мы призываем тебя, молодой специалист района, повысить личную ответственность за твой участок работы на ударной стройке, своим умом и сердцем строить наш будущий город молодости.

Наш современник! Ты должен способствовать развитию спортивно-массовых и военно-патриотических дел в районе. Укреплять обороноспособность нашей Родины, быть готовым в любую минуту встать на защиту социалистического общества.

Мы, участники I слета молодых специалистов, заверяем, что молодежь района примет активное участие в решении задач, поставленных XXV съездом партии и Пленумами ЦК КПСС, приложит все усилия, всю энергию молодых сердец в дело ускоренного освоения кладовых Самотлора.



✦ ГЕРМАН МИХАЙЛОВИЧ НЕЧАЕВ ТРУДИТСЯ В ТРАНСПОРТНОМ ЦЕХЕ МЕГИОНСКОЙ НЕФТЕРАЗВЕДОЧНОЙ ЭКСПЕДИЦИИ. ОН ПЕРЕВОЗИТ ОБОРУДОВАНИЕ БУРОВЫХ ДЛЯ ВЫШКОМОНТАЖНИКОВ. СВОИМ МНОГОЛЕТНИМ ТРУДОМ, БЕЗУПРЕЧНЫМ ОТНОШЕНИЕМ К РАБОТЕ ГЕРМАН МИХАЙЛОВИЧ СНИСКАЛ К СЕБЕ УВАЖЕНИЕ КОЛЛЕКТИВА.

Фото А. Новоселова.

НОВОСТИ

Научно-практическая конференция

В клубе имени 50-летия ВЛКСМ состоялась районная научно-практическая конференция «Роль массовых средств пропаганды и агитации в коммунистическом воспитании трудящихся».

На конференции присутствовали секретари парторганизаций, председатели местных и рабочих комитетов профсоюза, председатели первичных организаций общества «Знание», редакторы стенных и радиогазет, художники - оформители, заведующие клубами, библиотеками, красными уголками, руководители художественной самодеятельности.

С интересными докладами на научно-практической конференции выступили М. Т. Парфенюк, секретарь партбюро Мегионской конторы бурения, К. В. Забелина, заведующая районным отделом культуры, К. И. Симонов, секретарь первичной партийной организации школы № 3, Н. С. Нелидов, директор клуба «Юбилейный» и другие.

НА ЭТОМ СНИМКЕ ВЫ, ЧИТАТЕЛЬ, ВИДИТЕ ЛУЧШИХ РАБОТНИЦ КОПТИЛЬНОГО ЦЕХА НИЖНЕВАРТОВСКОГО РЫБОЗАВОДА ТАМАРУ РЕДИКУЛЬЦЕВУ, КАСТУСЬ КОЗЬМА И ЗИНАИДУ КОВИНУ. ЛЮБЫЕ ДЕЛА ТАК И СПОРЯТСЯ В ИХ РУКАХ. А ЕЖЕМЕСЯЧНЫЙ ПЛАН ЖЕНЩИНЫ ВЫПОЛНЯЮТ НА 108—109 ПРОЦЕНТОВ.

НА СНИМКЕ: (СЛЕВА НАПРАВО) ТАМАРА РЕДИКУЛЬЦЕВА, КАСТУСЬ КОЗЬМА И ЗИНАИДА КОВИНА.

Фото А. Новоселова.



Трудовые рапорты коллективов

ПЯТИЛЕТКА ЗАВЕРШЕНА

Сорок один миллион рублей по генподряду освоил коллектив строителей нашего управления с 1965 года, а это значит, что пятилетний план выполнен досрочно!

Много объектов воздвигнуто за это время руками строителей-мегионцев: четыре нефтяных товарных парка, две кустовые насосные станции — на Мегионском и Баграсском участках, две нефтеперекачивающие станции — Самотлорская и Урьевская, 264 километра сборного коллектора трубопроводов, 18 километров благоустроенных дорог, 64 тысячи квадратных метров жилья, шесть детских садов, три школы, пять столовых, торговый центр (Мегион), много объектов промышленного назначения.

Объем строительных работ возрастал из года в год, если в 1965 году он составлял 4,5 миллиона рублей, то в 1970 году — десять миллионов 500 тысяч рублей.

Улучшаются экономические показатели. Себестоимость строительно-монтажных работ по сравнению с 1965 годом снижена на 2,3 процента, а производительность труда возросла на 3,4 процента.

Годы пятилетки — годы становления коллектива. Сокращается текучесть кадров, повышается удельный вес ветеранов труда. 350 человек работают более трех лет, 78 — свыше пяти.

Многими гордится коллектив. Вот Арсений Емельянов. Уважаемый человек, член партии. Один из лучших плотников в тресте. Его жена Евдокия возглавляет бригаду штукатуров. Когда вспоминают передовиков производства, то обязательно назовут бригаду Евдокии Емельяновой. Здесь же, в Мегионе, хорошо работают сыновья Емельяновых: Николай — шофер и Анатолий — помощник бурильщика.

Всю пятилетку добросовестно, изо дня в день выполняя и перевыполняя нормы выработки, трудится бригадир столяров, член построечного комитета профсоюза Иван Григорьевич Уланов. Бригада, возглавляемая Улановым, завоевала почетное звание бригады коммунистического труда.

Примечательно, что Иван Григорьевич выучил столярному делу своих сыновей, которые подают хорошие надежды. Лучше всех, пожалуй, освоил отцовское мастерство Юрий. Из него получился способный ученик, затем Юру призвали в армию. Демобилизовавшись, он снова пришел в столярный цех. Работает — любо посмотреть.

Отлично трудятся и другие рабочие династии — семьи Дроновых, Белкиных, Есиповых.

Все сказанное выше говорит о том, что наш коллектив готовит достойную встречу XXIV съезду КПСС.

Б. ЛЕВАНДОВСКИЙ,
заместитель начальника СУ-12 треста «Мегионгазстрой»

ПО-УДАРНОМУ!

На сегодняшний день в коллективе нефтепромысла № 1 имеется немало хороших дел.

Пущена в строй и обустроена ДНС-2. Завершаются работы по подготовке промысла к зимним условиям.

В предсъездовских обязательствах коллектива сказано: сдать сверх плана в завершающем году пятилетки 170 тысяч тонн первоклассной нефти, довести коэффициент эксплуатации скважин до 0,93 против 0,90 по плану. И это по плечу коллективу промысловиков, слово свое они сдержат.

Операторы групповой установки ГУ-6 вносят свой ощутимый вклад в дело выполнения взятых обязательств. Среди них комсомольцы Г. Мальцева, П. Плотников, В. Петров и В. Кунгуров. Они, встав на предсъездовскую трудовую вахту, трудятся по-ударному.

В. ИВАНОВ,
начальник участка.

ВПЕРЕДИ — СТРОИТЕЛИ МЕГИОНА

Подведены итоги выполнения девятимесячного плана по тресту «Мегионгазстрой». В целом они неплохие.

С начала года по генподряду коллектив обязан был выполнить строительно-монтажных работ на сумму 20 908 тысяч рублей, фактически сделано больше — на 21 684 тысячи рублей.

Перевыполнен и план III квартала.

Нынче сданы в эксплуатацию такие объекты, как станция по закачке воды в пласт на Самотлоре — КНС-1, баня, цех железо-бетонных изделий, свинарник для орса геологов в Мегионе, теплый склад и другие.

Наилучших показателей добился коллектив строительного управления № 12, где начальником В. И. Медведев, заместителем Б. П. Левандовский, секретарем парторганизации А. А. Картавцева.

Отстает коллектив СУ-13. Девятимесячный план строительно-монтажных работ по генподряду не выполнен. Освоено 11 413 тысяч рублей, что на 365 тысяч меньше плана. В настоящее время руководство управления № 13 укреплено кадрами, надо надеяться, что до конца года положение изменится к лучшему.

Н. УРАЗОВА,
инженер-экономист.

● *Идут отчеты и выборы*

РОЛЬ ПАРТБЮРО ПРИНИЖЕНА

Коммунисты совхоза «Нижневартовский» активно обсуждали отчетный доклад партбюро, с которым выступил его секретарь А. Ф. Пальянов.

Большие изменения произошли за год. Объединение двух совхозов «Нижневартовский» и «Мегионский» в один — «Нижневартовский» принесло ряд положительных результатов. Улучшаются экономические показатели, совхоз перевыполнил девятимесячный план реализации молока, мяса, рыбы, повысились привесы молодняка крупного рогатого скота, продуктивность коров и птицы.

План заготовки кормов в этом году выполнен и необходимые условия для дальнейшего повышения продуктивности скота созданы.

За отчетный период проведено 10 партийных собраний, на которых рассматривались вопросы дальнейшего развития хозяйства, авангардной роли коммунистов на производстве, выполнения уставных требований, вопросы политико-массовой работы.

Вместе с тем на партийном собрании много было высказано критических замечаний в адрес бюро, в работе которого были серьезные упущения.

Плохо развивается теплично хозяйство. Овощей закрытого грунта запланировано реализовать за девять месяцев 882 центнера, а реализовано всего 419. Открытый грунт должен был дать 744 центнера, фактически в продажу и килограмма не поступило. Загублен урожай картофеля. Вина в этом прежде всего агрономов и членов партбюро, которые допустили такое непростительное отставание растениеводства.

Есть крупные недостатки и в развитии животноводства: первичный зоотехнический учет поставлен кое-как, племенная работа так и не налажена. Роль специалистов мало заметна и требованиям сегодняшнего дня не отвечает.

Партийная организация по существу не занималась укреплением своих рядов. В члены КПСС принят только один рабочий, а кандидатом в члены партии не приняли ни одного человека.

Оставляет желать много лучшего руководство комсомольской организацией и политическое образование коммунистов. В самый последний момент оказалось, что в Мегионе не подобран пропагандист и занятия начались там неорганизованно. После выборов в Верховный Совет СССР прекратили свою деятельность агитаторы и политинформаторы. Предана забвению лекционная пропаганда.

Многие ошибки и недостатки, допущенные в работе партийной организацией, явились следствием принижения роли бюро: заседания бюро созывались от случая к случаю, работа не носила целеустремленный, принципиальный характер. Многие вопросы А. Ф. Пальянов решал в единоличном порядке.

Рабочий Ф. Г. Желтиков, взяв слово первым, потребовал от директора совхоза коммуниста Я. Л. Мармышева усилить контроль за качеством молочной продукции, чтобы на фермах всегда был полный порядок, чтобы у доярок были чистыми халаты, полотенца.

— Редко, очень редко бывают в Былино секретарь партийной организации А. Ф. Пальянов и директор совхоза Я. Л. Мармышев, — заявил ветеринарный фельдшер П. Д. Дубровин.— Рабочие хотят послушать лекцию. На любую тему, потому что в Былино вообще не читаются никакие лекции за последнее время. Давненько там не было рабочих собраний. Есть у нас и другие наболевшие вопросы, например, о хлебе. Полгода в Былино не выпекают хлеб из-за отсутствия пекарни и не организован его завоз из Нижневартовского. Рабочие вынуждены сами ездить в магазин райцентра, чтобы закупить продукты, теряя при этом много драгоценного времени. Особенно неудобно было тем, кто находился на покосе, у которых каждый час был на вес золота в погожие дни. Заверяю партийную организацию, что Былинское отделение и впредь будет в числе передовых, что коллектив наш выполнит обязательства, принятые в честь XXIV съезда КПСС.

Учетчица В. С. Швецова говорила о необходимости быстрее отремонтировать все старые животноводческие помещения, которые могут послужить еще животноводам.

В прениях выступили также директор Я. Л. Мармышев, главный зоотехник совхоза Я. Д. Копылов, пенсионер Б. С. Иванов.

В работе собрания приняли участие член бюро райкома КПСС заместитель председателя райисполкома В. Д. Салмин, инструктор обкома КПСС А. Т. Фомин.

Работу партбюро коммунисты признали удовлетворительной, избрали новый его состав. Секретарем партбюро вновь избран А. Ф. Пальянов.

А. СМИРНОВ.

● **Вести из Ларьяка**

НА ФЕРМЕ «МЯГКОГО ЗОЛОТА»

Неплохо трудятся над выполнением социалистических обязательств Ленинского юбилейного года звероводы Нижневартовского коонзверопромхоза. По 3,3 щенка в среднем получено нынче от каждой самки серебристо-черной лисицы при плане 3,1. От 57 лисиц своей группы звероводческой Надежда Александровна Шестакова вырастила без единого случая отхода 215 молодых зверей вместо 180 по плану. На тридцать щенят больше плана получила приплод от своей группы звероводческой Наталья Поликарповна Копытова. Всего на Сабунской звероферме коопзверопромхоза выращено нынче 900 серебристо-черных лисиц.

СЛАГАЕМЫЕ ПРОИЗВОДСТВА

Основное занятие коллектива Нижневартовского коопзверопромхоза — это производство клеточной и промысловой пушнины. От ее реализации хозяйство нынче должно получить 210 тысяч рублей. По предварительным подсчетам план будет намного перевыполнен.

Но немалую прибыль хозяйству приносят заготовка леса и дров, сбор ягод, ореха и грибов, добыча рыбы. Труженики коопзверопромхоза отправили нынче предприятиям района 2750 кубометров деловой древесины. План заготовки — 3500 кубометров. До конца года он будет перевыполнен. Заготовлено 2640 кубометров дров вместо двух тысяч по плану. Выловлено 2312 центнеров рыбы, что на 312 центнеров больше годового задания. Лучшие рыбаки хозяйства — Сергей Сергеевич и Александр Миронович Камины, Яков Васильевич Сигильетов, Егор Викторович Ляксин, Кирилл Герасимович Прасин и другие.

Новая электростанция

На днях в жилых домах Ларьяка, административных и производственных помещениях вспыхнул свет от новой электростанции, построенной силами коопзверопромхоза. В просторном, светлом здании электростанции установлено два дизеля-генератора мощностью каждый по 135 киловат. Работают они поочередно. Каждый с успехом заменяет прежних два генератора общей мощностью 80 киловат. Впервые в поселок будет подаваться электроэнергия почти круглосуточно. Отпала необходимость иметь свой дизель на пилораме. Она работает сейчас на энергии новой станции.

Строительство здания и монтаж оборудования электростанции производились под руководством механика коопзверопромхоза А. С. Анненкова.



КЕМЕРОВСКАЯ ОБЛАСТЬ. Недавно на работу в Новокузнецкий район прибыла группа медицинских работников — выпускники вузов и техникумов Кемерова, Свердловска, Новокузнецка, Казани и Новосибирска.

Перед отъездом молодых специалистов пригласили в Новокузнецкий райком партии. Их познакомили с перспективами развития медицинских учреждений, строительства новых больниц, поликлиник, здравпунктов и жилья для медиков. Специалисты Новокузнецкого управления сельского хозяйства рассказали новичкам о специфике колхозов и совхозов района.

НА СНИМКЕ (слева направо): молодые специалисты медсестра центральной районной больницы Валентина Кузнецова, главный врач больницы в колхозе имени Димитрова Юрий Зыков, врач-педиатр центральной районной больницы Виктория Берешева и медсестра Кузедеевской больницы Наталия Полянская.

Фото А. Кузярина. Фотохроника ТАСС.

НАВСТРЕЧУ XXIV СЪЕЗДУ КПСС



Ивановская область. Продолжая ленинскую ударную вахту, рабочие и специалисты ордена Ленина и ордена Трудового Красного Знамени Родниковского меланжевого комбината «Большевик» приняли новые повышенные социалистические обязательства в честь XXIV съезда КПСС.

Больше товаров, меньше затрат — это стало девизом каждого работника многотысячного текстильного коллектива.

План последнего года пятилетки решено выполнить к 24 декабря и выработать сверх него различной продукции на сумму 2 миллиона 900 тысяч рублей.

Коллектив комбината продолжает работу по техническому перевооружению и реконструкции предприятия. Ко дню открытия съезда партии намечено завершить работы по автоматизации ткачества и установить вместо механических исключительно автоматические станки, высвободив за счет этого 360 рабочих, а всего за пятилетку высвобождается 1600 человек.

На предприятии широко распространяется почин делегата XVI съезда ВЛКСМ ткачихи Марии Ивановой. Она призвала всю молодежь комбината путем повышения квалификации, применения передовых методов труда за 2—3 года достичь уровня производительности труда кадровых рабочих.

НА СНИМКЕ: инициатор нового почина Мария Иванова (слева) беседует с молодыми ткачихами Л. Кузнецовой и Н. Степанчук.

Фото **И. Дынина.**
Фотохроника ТАСС.

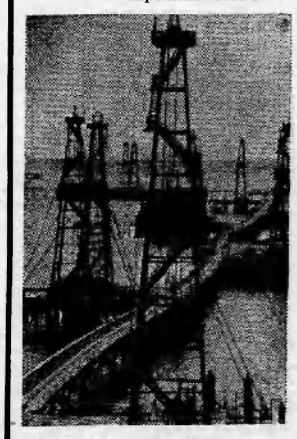

Коллектив коммунистического труда первого промысла НПУ имени Серебровского, использовав внутренние резервы и улучшив технологию эксплуатации скважин, с начала года добыл сотни тонн сверхплановой нефти и более 200 миллионов кубических метров газа.

НА СНИМКЕ: морской промысел НПУ имени Серебровского.

УМНОЖАЮТ СЛАВУ СИБИРИ

• С первого районного слета молодых специалистов

На своем первый слет в клубе «Юбилейный» собрались молодые специалисты: врачи, геологи, учителя, нефтяники, строители. С докладом «О роли молодых специалистов в комплексном развитии Нижневартовского района» выступил первый секретарь РК ВЛКСМ В. Тимофеев.

— Ровно десять лет назад комплекс освоения нефтяных и газовых месторождений Западной Сибири был объявлен Всесоюзной ударной комсомольской стройкой, — сказал докладчик. — Срок немалый, и сегодня видны плоды деятельности тех, кто по комсомольским путевкам приехал в Нижневартовский.

Участие в решении крупных практических задач, связанных с развитием нефтедобывающей промышленности, привело к значительному увеличению числа специалистов. За последние пять лет их число возросло более чем в 6 раз. Сегодня их в районе около 500 человек.

В 1967 году районный комитет и штаб ударной стройки стали инициаторами создания советов молодых специалистов на предприятиях. Сегодня уже можно сказать, что ряд из них стали настоящими организаторами молодых.

Успешно работает совет молодых специалистов Мегионской нефтеразведочной экспедиции возглавляемый Людмилой Прокурориной. Совет решает вопросы технического роста молодых инженеров, организует быт и досуг молодежи. Здесь существует постоянная связь между советом и комитетом ВЛКСМ предприятия.

Много хороших слов можно сказать и о совете молодых специалистов Мегионской конторы бурения. Члены его изучают и обобщают опыт лучших буровых бригад, постоянно изыскивают новые методы работы, участвуют в деятельности научно-технических обществ и бюро рационализации и изобретательства. Однако сейчас совет свернул свою работу. Объясняют этот факт отъездом председателя, тов. Скляренко, но на наш взгляд это не причина.

Хочется сделать серьезный упрек в адрес руководителей треста «Мегионгазстрой». Совет молодых специалистов там не работает. Все дела в трес-

[illegible] контроля за их движением со стороны администрации и комитета комсомола.

Подготовка к I районному слету молодых специалистов стала толчком для создания советов на многих предприятиях. Радостно отмечать, что советы молодых специалистов созданы в вышкомонтажном конторе, УМ-5, СМУ-5, Ватинской конторе бурения, [illegible] Мегионской конторе бурения, [illegible] Мегионском УПТОРСе, в Мегионском ЖКО, в Мегионском ДРСУ, в Мегионском ПТО

Преступления могло не быть

НИЖНЕВАРТОВСКИЙ районный народный суд в выездной сессии в поселке Мегионе рассмотрел уголовное дело по обвинению Стельмаха Александра Александровича по части 2 статьи 211 УК РСФСР. Стельмах признан виновным в том, что 21 июня, проезжая в пьяном состоянии на тракторе по центральной улице поселка Мегион, совершил преступление: наезд на сестер Мариловых — семилетнюю Марину и полуторагодовалую Лену. В результате старшей девочке были причинены тяжкие телесные повреждения, младшая погибла.

Стельмах осужден к 10 годам лишения свободы в исправительно-трудовой колонии строго режима с лишением права управлять транспортом в течение 5 лет после отбытия наказания. Присутствующие в зале с одобрением встретили приговор суда.

Преступник понес суровое наказание. Но чем измерить горе родителей, понесенную ими невозвратимую утрату? И могут ли быть спокойны за безопасность своих детей другие родители?

Преступления могло бы и не быть, если бы коллектив Мегионского участка УМ-5 не относился равнодушно к нарушителям трудовой дисциплины, если бы администрация участка и управления надлежащим образом исполняли свои обязанности.

Стельмах был принят трактористом в УМ-5, не имея прав на управление трактором. Ранее он был осужден к 3 годам лишения свободы за аналогичное преступление, совершенное также в нетрезвом виде, освобожден условно. Работая в УМ-5, появлялся в нетрезвом состоянии на работе, но должных мер к нему не применялось.

Какой-либо контроль за работой механизмов в УМ-5 отсутствовал. Если утром, хотя и не всегда, механизаторам выдаются путевые листы, то вечером возвращение их с работы никем не контролируется. В результате нередки случаи, когда рабочие используют механизмы в личных целях, для так называемых «левых» заработков. Не брезговал «левыми» заработками и Стельмах, и когда в тот трагический выходной день у него не хватило денег на водку, то он решил «проблему» довольно просто — завел трактор и поехал подзарабатывать.

В последнее время в районе резко возросло количество преступлений, связанных с нарушением правил движения. Большая доля вины в этом ложится на руководителей автотранспортных предприятий и районную инспекцию ГАИ. Дворы и улицы поселка превращены в стоянки для автомашин. Ежедневно десятки их ночуют под окнами домов, где живут шоферы. В результате растет количество автотранспортных происшествий.

Указом Президиума Верховного Совета РСФСР от 19 июля 1968 года внесены существенные изменения в уголовное законодательство об ответственности за автотранспортные преступления, имеющие целью не допустить наступления тяжких последствий. Статьи 211 (1) и 212 (2) Уголовного Кодекса РСФСР предусматривают уголовную ответственность за управление транспортными средствами в состоянии опьянения, а также за выпуск в эксплуатацию технически неисправных транспортных средств. И в том и в другом случаях наступление каких-либо вредных последствий для уголовной ответственности не требуется. Преступлением является уже сам по себе факт нарушения Указа. Однако эти правовые нормы, имеющие большое предупредительное значение, инспекцией ГАИ пос. Нижневартовского не применяются, в результате народному суду приходится рассматривать уголовные дела о нарушениях правил движения лишь в том случае, если имеются человеческие жертвы или причинены людям тяжелые телесные повреждения.

Не слишком ли дорогой ценой приходится расплачиваться обществу за подобную «гуманность» по отношению к преступникам?

И. КРАСАДЫМСКИЙ,
народный судья Нижневартовского районного народного суда.

О ТРУДЕ учителя

◆

Труд учителя, вообще педагогика, — область, где каждый считает себя, если не специалистом, то «понимающим человеком». И одна из трудностей в работе школьного учителя — необходимость общения с родителями, искренне уверенными, что они все лучше знают, чем педагог. Обычно для таких людей оказывается удивительным, что:

...самая трудная работа педагога — не в старших классах и не в институте, а, наоборот, с малышами (взрослому человеку трудно «вжиться» в мир и чувства малышей, а без этого учить и воспитывать невозможно);

◆

...и опытные педагоги, и студенты педвузов обычно легче проводят и организуют уроки, экскурсии, лабораторные занятия, чем игры, походы, соревнования (это оттого, что в последних больше непредвиденного, обязательно нужна импровизация и «огонек»);

◆

...умение смеяться — один из главных критериев мастерства учителя (а вечно пасмурное лицо — признак профессиональной непригодности).

МНОГОЕ ЗАВИСИТ ОТ НАС...

В нашей стране достигнуты большие успехи в борьбе с инфекционными заболеваниями. Однако все еще регистрируются эпидемические вспышки кишечных инфекций. Причинами многих из них являются аварии водопроводной сети, загрязнение местных источников водоснабжения, употребление населением для питья воды из открытых водоемов. Некоторые связаны с инфекционированием молока и молочных продуктов. Значительное число вспышек связано с заражением продуктов в пищеблоках, детских учреждениях, в семье.

В настоящее время в связи с неблагополучной обстановкой за рубежом в нашей стране существует опасность распространения кишечных инфекций (холеры, дизентерии, брюшного тифа). Однако преградить путь недугам сложно, потому что многое зависит не от медиков, а от поведения самого больного. Нужно помнить, что хранителем возбудителей дизентерии, холеры, брюшного тифа является сам человек. Ведь если микроб по неосторожности, беспечности из организма человека попадает в воду, в почву, в молоко, на фрукты, на предметы домашнего обихода — они становятся опасными для других людей. И это обязывает к соблюдению весьма доступных всем нам элементарных правил и мер предосторожности. При покупке фруктов задумайтесь — сколько рук прикасалось к ним до того, как они оказались на прилавках, сколько разных болезнетворных микробов покрывает их! Часто родители, не задумываясь над последствиями, дают ребенку немытое яблоко, огурец. Можно видеть, как незавернутый хлеб кладут на грязные овощи или несут в авоськах, волоча ее чуть ли не по земле, задевая хлебом ноги, обувь, прохожих.

Чувство большой ответственности за здоровье членов семьи должно диктовать: нельзя есть грязные овощи и фрукты, их нужно тщательно мыть и обдавать кипятком. Нельзя носить хлеб, булочки незавернутыми. Для хлеба нужно иметь специальный мешочек или салфетку. Нельзя пить сырую воду и некипяченое молоко.

Вероятно, кое-кому уже надоел настойчивый совет медиков: «Мойте руки перед едой!». Но в нем заложена большая гарантия нашего здоровья. При мытье рук с мылом с поверхности кожи смывается великое множество микробов.

Предупреждение инфекционных заболеваний зависит от нас самих. Но если вы почувствовали недомогание — не занимайтесь самолечением домашними средствами, немедленно обратитесь к врачу.

Н. МАСАЛС
санитарный врач.

В театрах и киностудиях



На киностудии «Мосфильм» режиссер Алексей Сахаров осуществляет постановку фильма «Случай с Полыниным». Автор сценария — Константин Симонов и Алексей Сахаров. Новая киноповесть о встречах на дорогах войны, о любви, о большой человеческой дружбе. В фильме снимаются популярные артисты Анастасия Вертинская, Олег Ефремов, Олег Табаков, Александр Ханов, Нонна Мордюкова.

НА СНИМКЕ: во время съемок фильма. В роли Полынина — артист Олег Ефремов, Балакирева — артист Александр Ханов.

Фото В. Мастюкова. Фотохроника ТАСС.

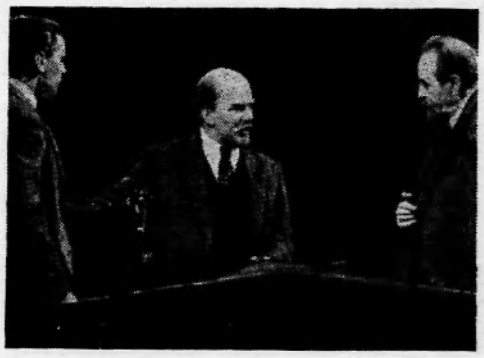

МОСКВА. Пьеса Саввы Дангулова «Признание», поставленная в Государственном академическом Малом театре, рассказывает о формировании молодой советской дипломатии.

НА СНИМКЕ: сцена из спектакля. Справа налево: Г. В. Чичерин — народный артист РСФСР В. В. Кенигсон, в роли В. И. Ленина — заслуженный артист РСФСР Ю. И. Каюров, П. Д. Белодед — народный артист РСФСР В. И. Коршунов.

Фото А. Конькова. Фотохроника ТАСС.

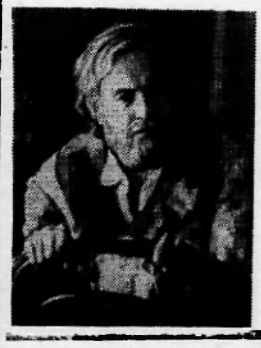

На киностудии «Мосфильм» режиссер Андрей Михалков-Кончаловский ставит фильм «Дядя Ваня» по пьесе А. П. Чехова. Операторы — Г. Рерберг и Е. Гуслинский. В фильме снимаются видные актеры.

НА СНИМКЕ: Иннокентий Смоктуновский в роли дяди Вани.

Фото В. Мастюкова.

Фотохроника ТАСС.

Редактор В. НОРЧЕМКИН.

ТЕЛЕВИДЕНИЕ

16 ОКТЯБРЯ, ПЯТНИЦА

19.00 Фильм **«Кама меняет берега».**
19.30 Новости.
19.40 Телефильм **«Встреча с Аланаевской».**
19.50 Репортаж **«На важнейших стройках района».**
20.00 Художественный фильм **«Комедия с дверной ручкой».**
21.30 Фильм-концерт **«Повт застава».**

✦ ХОТИТЕ ВЕРЬТЕ — ХОТИТЕ НЕТ ✦ ХОТИТЕ ВЕРЬТЕ — ХОТИТЕ НЕТ

...в Африке есть дерево, способное вращаться вокруг своей оси. Ураган, вырывающий с корнем другие деревья, безопасен для этого дерева: поворачиваясь вокруг оси, оно остается невредимым.

...страусы живут до 45 лет, дикие гуси — до 80, попугаи, до 100, коршуны — до 115, а соколы — до 160 лет.

...в США провели довольно точную перепись воробьев. На каждую душу населения пришлось по 1,2 воробья. Всего на нашей планете обитает около 100 млрд. экземпляров разных птиц (9 тысяч видов). Их общий вес составляет 2 млн. т.

НАШ АДРЕС И ТЕЛЕФОНЫ: Рабочий поселок **НИЖНЕВАРТОВСКИЙ, улица Пионерская, 6. ТЕЛЕФОНЫ:** редактора — 0-98, зам. редактора — 0-85, промышленного отдела — 0-85 (2 звонка), ответственного секретаря и отдела писем — 0-87, типографии — 0-87 (2 звонка).

Нижневартовская типография управления по печати Тюменского облисполкома

Пролетарии всех стран, соединяйтесь!

ЛЕНИНСКОЕ ЗНАМЯ

ОРГАН НИЖНЕВАРТОВСКОГО РАЙОННОГО КОМИТЕТА КПСС И РАЙОННОГО СОВЕТА ДЕПУТАТОВ ТРУДЯЩИХСЯ ТЮМЕНСКОЙ ОБЛАСТИ

Год издания 30-й
125 (2795)
СУББОТА
17
ОКТЯБРЯ
1970 г.
Цена 2 коп.

ЗАВТРА — ДЕНЬ РАБОТНИКОВ ПИЩЕВОЙ ПРОМЫШЛЕННОСТИ

Советская пищевая промышленность — высокоорганизованная отрасль социалистического народного хозяйства. Она продолжает расширяться, выпускать все больше и больше продуктов питания. Каждый год вступают в строй новые предприятия, реконструируются и модернизируются действующие фабрики и заводы.

Многие передовики пищевой индустрии уже выполнили пятилетние задания. Свой праздник труженики пищевых предприятий встречают новыми успехами — досрочным выполнением производственных заданий, повышением качества выпускаемых продуктов.

Коллектив таллинской кондитерской фабрики «Калев» досрочно завершил пятилетний план. Успеху способствовало оснащение предприятия новым высокопроизводительным оборудованием с автоматическим и программным управлением. Кондитеры создают отличные, вкусные изделия. За год предприятие выпустит 33 тысячи тонн продукции.

НА СНИМКЕ: упаковщица Римма Силла, комсорг участка готовой продукции.

Фото **В. Кунова.**
Фотохроника ТАСС.



Завтра—День работников пищевой промышленности. Каждый день труженики пищевой индустрии снабжают нас хлебом и молоком, маслом и сахаром, колбасами и консервами, кондитерскими изделиями и множеством других продуктов.

Обеспечивая потребности каждого человека в питании, которое восстанавливает израсходованную в процессе труда энергию, пищевая промышленность является одним из факторов повышения производительности труда. Немаловажная роль принадлежит ей также и в сближении уровня жизни города и села, так как широкое развитие промышленного производства пищевых продуктов избавит жителей села от необходимости их изготовления.

Советские люди, благосостояние которых беспрерывно растет, все больше потребляют высококачественных продуктов, спрос на продовольственные товары постоянно растет. Коммунистическая партия и Советское правительство все больше уделяют внимания этой отрасли народного хозяйства. Каждый год вступают в строй новые предприятия, реконструируются и модернизируются действующие предприятия различных отраслей пищевой индустрии. Значительно возрастут мощности в пищевой и мясомолочной промышленности в текущем году. Труженики пищевой промышленности успешно завершают нынешнюю пятилетку.

Повышение качества продукции, обновление ассортимента, внедрение новой техники и технологии — важнейшие проблемы, над которыми повседневно работают советские пищевики. В последнее время определилась наиболее прогрессивная тенденция развития пищевой индустрии — быстрое развитие производства широкого ассортимента полуфабрикатов, кулинарии, особенно так называемых пищевых продуктов «мгновенного приготовления».

В нашем районе нет предприятий пищевой промышленности, но есть большой отряд тружеников, которые пекут для нас хлеб, готовят кондитерские и кулинарные изделия, молочную продукцию.

Больше местных пищевых продуктов

Нижневартовцы с удовольствием покупают торты, пирожное различных сортов, сладкие и рыбные пироги, коржики, ватрушки, пряники, коврижки и другие вкусные вещи. Это позаботились о нас мастерицы кондитерского цеха НПУ, где заведует производством Надежда Дмитриевна Шурчилина.

В хлебопекарне нового поселка Нижневартовского добросовестно работают под руководством своей заведующей Валентины Ивановны Дубининой такие мастера хлебопечения, как Валентина Слободчикова, Валентина Петаева, Анна Ильинична Выганова.

Больше местных пищевых продуктов! Под таким лозунгом трудится коллектив орса № 3 управления рабочего снабжения Главтюменьгазстроя, где начальником Михаил Александрович Тазетдинов. Коллектив этого орса стал инициатором откорма свиней на пищевых отходах. В октябре там получат шестьдесят центнеров мяса, которое поступит в магазины, столовые. В орсе № 3 думают и дальше развивать подсобное хозяйство, решено построить теплицы и птицеферму.

Высокого качества хлеб трех сортов, различные хлебо-булочные изделия выпекают в Ларьяке. Директор Ларьякского розничного предприятия Клавдия Дмитриевна Бутакова уделяет большое внимание пекарям.

Заканчивается реконструкция и расширение мощности молочного завода в Нижневартовском. С пуском его в эксплуатацию производство молочной продукции увеличится (с учетом переработки завозного сухого молока) в шесть раз и достигнет 12 тонн в сутки.

Долг мастеров хлебопечения, кондитерских и кулинарных изделий, рабочих молочного завода — ежедневно выдавать к столу покорителей Самотлора самые разнообразные пищевые продукты высокого качества и в достаточном количестве.

ТРУДОВЫЕ РАПОРТЫ КОЛЛЕКТИВОВ

С чувством выполненного долга

Пятьдесят третью годовщину Великой Октябрьской социалистической революции коллектив управления механизации № 5 треста «Тюменьмеханизация» (начальник Геннадий Михайлович Ставский) встречает с чувством выполненного долга: годовой государственный план он выполнил досрочно, 15 октября. При этом производительность труда возросла против 1969 года на 11,1 процента.

Первенство в социалистическом соревновании завоевали механизаторы из Мегиона — участок № 3 (начальник В. М. Черемисин, председатель цехкома профсоюза Н. Н. Бойко). Мегионцы — обладатели переходящего Красного знамени управления.

В коллективе много хороших тружеников, которые показывают пример честного, добросовестного отношения к труду. Среди лучших: занесенный в Книгу почета Главтюменьнефтегазстроя бульдозерист И. Е. Плотников, тракторист В. Н. Кошелев, имя его — в Книге почета управления, а также шофер Г. И. Балыбердин, тракторист Н. Л. Останин, машинист сваебойного агрегата В. Ф. Зайцев, слесари А. И. Мышкин и В. А. Батурин, бульдозерист М. К. Ващук, имена которых занесены на Доску почета управления.

Можно надеяться, что коллектив управления механизации № 5 свои социалистические обязательства в честь XXIV съезда КПСС выполнит. Правда, для этого предстоит сделать еще многое. До нового года закончить работы на новой автобазе на 400 мест, выполнить 50 процентов всех сваебойных работ на базе субподрядных организаций, забить сто двадцать свай на ЦТП, забить сваи-фундаменты под четыре дома, в декабре забить сваи под КНС на Самотлоре и подготовить к строительству ЛЭП на Мегионском месторождении.

Н. БОБОВА,
внештатный корреспондент.

Заказ выполнен досрочно

Пробурить в 1970 году на Самотлоре одиннадцать водозаборных скважин — такую заявку дали нам нефтяники. Заказ этот выполнен досрочно.

Последнюю скважину на 21 кусте, скважину № 216-бис, пробурила, причем с ускорением, бригада мастера Николая Михайловича Котлярова. В этой бригаде замечательно трудятся вахты, руководят которыми бурильщики Ахмет Махаметдулин и Федор Герасимович Крылов.

В числе лучших у нас также бригада бурового мастера Анатолия Даниловича Дорошенко. Сам он, правда, в отпуске, но коллектив не снижает темпов, его сумел заменить студент IV курса Тюменского индустриального института Евгений Закиев.

С. РУБАЕВ,
директор Ватинской конторы бурения.

НОВОСТИ

Чехословакия — Самотлор

Несколько дней в нашем районе гостил и знакомился с работой и жизнью нефтяников и строителей корреспондент газеты «Руде право» органа коммунистической партии Чехословакии, чешский журналист Ян Гробыш.

Он побывал на Самотлорском месторождении, на ЦТП, познакомился с их обустройством, со строительством поселка Нижневартовского. Встретился с буровиками из бригады Г. М. Левина, беседовал с бригадой С. А. Повха, побывал на КНС и ДНС. Познакомился с первооткрывателем Самотлорского и других месторождений нефти бригадиром буровой бригады из Мегионской нефтеразведочной экспедиции Г. И. Норкиным.

Григорий Иванович интересовал журналиста не только как ветеран экспедиции и первооткрыватель семи месторождений, но и как участник освобождения Праги. Он, бывший воин Советской Армии, 9 мая 1945 года в звании старшего лейтенанта, в составе войск третьей танковой Армии под командованием Маршала Советского Союза Т. С. Рыбалко освобождал столицу Чехословакии — Прагу.

Ян Гробыш вместе с корреспондентом газеты «Правда» В. С. Чижевым, заведующим сектором печати, радио и телевидения Обкома КПСС Н. В. Бортвиным, с секретарем РК КПСС С. Д. Великопольским, начальником НПУ имени В. И. Ленина Р. И. Кузовагкиным осмотрели клуб «Юбилейный», побывали на занятиях спортивных секций.

Гость остался доволен встречами и всем увиденным на Самотлоре и в районе. Он побывал в гостях у сургутян и нефтеюганцев.

В. СЕРГЕЕВ.

Энергии прибавилось

Коллектив СУ-13 треста «Мегионгазстрой» закончил все работы по подготовке к пуску трех энергопоездов. Два поезда работают. В результате поселок Нижневартовский, промышленная база, центральный товарный парк получили дополнительно пять тысяч киловатт электроэнергии.

На этом объекте хорошо поработали бригады: комплексная, плотников-бетонщиков и отделочников, руководят которыми Иван Яковлевич Зыков, Константин Савчук и Темерзян Шарудинович Шарипов.

С. АЛЕКСЕЕВ.

ВКЛАД НОВАТОРОВ ПРОИЗВОДСТВА

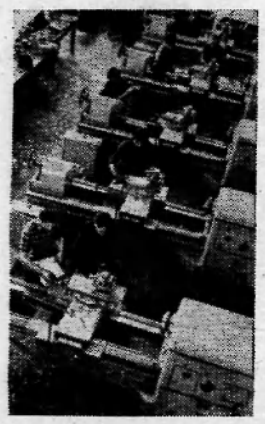

✦ Грузинская ССР. Коллектив Тбилисского станкостроительного завода имени Кирова настойчиво борется за повышение эффективности производства. Только в завершающем году пятилетки в цехах предприятия будет осуществлено 50 различных мероприятий, предусмотренных планами НОТ.

Выпуская сложные станки-автоматы и полуавтоматы, кировцы с каждым годом повышают производительность труда, успешно экономят сырье и материалы.

Немалый вклад в совершенствование технологического процесса выпуска станков вносят рационализаторы. С начала года в цехах внедрено в производство 125 рационализаторских предложений и три изобретения, а всего с начала пятилетки осуществлено 660 новшеств. Это позволило сэкономить 215 тысяч рублей государственных средств.

Включившись в соревнование за достойную встречу XXIV съезда КПСС, станкостроители наращивают темпы производства. За 8 месяцев ими уже выпущено сверх плана 40 токарных станков, взяв на себя повышенные обязательства, кировцы решили дать сверх годового задания продукции на 220 тысяч рублей.

НА СНИМКЕ: общий вид сборочного цеха.

Фото **В. Моргунова.**

Фотохроника ТАСС.

КООРДИНИРУЯ РАБОТУ КОЛЛЕКТИВОВ

• Советы и жизнь

ВЕДУЩИМ предприятием в Ларьякском сельском Совете является Нижневартовский коопзверопромхоз. Основные его отрасли—звероводство и охотничий промысел пушнины, добыча рыбы, сбор дикоросов, заготовка леса. Надо отметить, что коллектив коопзверопромхоза успешно нынче справляется с производственными заданиями по всем отраслям хозяйства кроме сбора дикоросов. Как ни настаивал исполком сельского Совета, чтобы коопзверопромхоз организовал людей на сбор ягод, грибов и ореха, но администрация хозяйства (директор К. И. Бутаков) не сделала этого. А урожай нынче был неплохой. Да и дикоросы — это почти чистая прибыль хозяйству, ведь средства затрачиваются только на их сбор.

В этом году исполком Совета дважды ставил на обсуждение вопросы хозяйственной деятельности коопзверопромхоза. Так, на сессии был заслушан отчет директора К. И. Бутакова о финансово - хозяйственной деятельности предприятия. На исполкоме был обсужден вопрос о ходе выполнения плана рыбодобычи Сабунским промохототделением. На заседании было отмечено, что Ларьякский рыбопункт несвоевременно отправляет плашкоуты для приемки рыбы. Начальник пункта обещал поправить положение. Слово свое сдержал. Это позволило Сабунскому отделению значительно перевыполнить годовой план по рыбодобыче.

На территории Совета имеется четыре клуба, Дом культуры, библиотека. В течение года на заседании исполкома были заслушаны отчеты о работе Дома культуры, Б-Ларьякского клуба, Ларьякской библиотеки. Исполком отметил, что в текущем году улучшили культурно - просветительную работу Дом культуры, Чехломейский и Б-Ларьякский клубы. В них ставились концерты, работали лекторские группы. Ларьякская библиотека проводила читательские конференции. В текущем году произведен ремонт Дома культуры и библиотеки.

Но вместе с тем наши культурно - просветительные учреждения еще не отвечают требованиям сегодняшнего дня. Слабую связь они имеют с профсоюзными организациями предприятий. Плохо работают кружки художественной самодеятельности. Культработники бывают очень редкими гостями на местах промысла, не увязывают свою работу с задачами предприятий и организаций. Наглядная агитация не боевая, не конкретная, не нацеливает на борьбу за передовое. Не проводятся вечера встреч с лучшими производственниками и ветеранами труда.

А ведь эти замечания не раз высказывались на заседаниях исполкома.

Нынче дважды на сессиях Совета обсуждались вопросы народного образования. Слушая отчет директора средней школы В. И. Повькина об учебно-воспитательной работе, депутаты Совета указали ему на плохую деятельность родительского комитета, на слабую воспитательную работу среди учащихся по внешкольное время.

Не выпускал из поля зрения исполком и вопросы торговли. В результате с торговлей нынче у нас дело обстоит намного лучше. Нужно отдать должное и директору Ларьякского розничного торгового предприятия К. Д. Бутаковой, которая проявляет большую заботу о покупателях, старается удовлетворять их запросы. В торговые точки завезены товары и продукты питания полностью. Магазины и территория рыбкоопа вполне отвечают санитарным состояниям. Нынче открыты новые магазины в Сосновом Воре и в Пуг-Юге.

Много внимания Советы уделяют работе детских учреждений, здравоохранению, вопросам связи. На заседаниях исполкома слушались вопросы о работе Чехломейского и Сосновоборского медпунктов, Ларьякской участковой больницы, о санитарном состоянии населенных пунктов. В этом году сделан пристрой к зданию больницы, расширено помещение стационара. Произведен капитальный ремонт здания детских яслей в Ларьяке. Выполнено решение сессии сельского Совета о выносе из помещения яслей кухни и прачечной. Текущий ремонт произведен в Ларьякском детском саду. Пущен в эксплуатацию Чехломейский детсад. Проведен капитальный ремонт помещения связи и кабельных линий.

Конечно, исполком Совета сделал еще не все. Упускаются из поля зрения вопросы благоустройства населенных пунктов, слабо контролируется выполнение решений. Но надо отметить, что члены исполкома, депутаты сельского Совета прилагают немало усилий в координировании работы коллективов учреждений и предприятий, находящихся на территории Ларьякского сельского Совета.

Б. ЗВЕЗДА,
председатель исполкома Ларьякского сельского Совета.

ЗАКОНЫ О ТРУДЕ В НАШИХ ИНТЕРЕСАХ

Когда вдумываешься в смысл принятых на первой сессии Верховного Совета СССР VIII созыва Основ законодательства Союза ССР и союзных республик о труде, то становится ясно, что этот документ проникнут глубочайшим уважением к рабочему человеку — к тем, кто добывает нефть, варит сталь, возводит дома, школы, больницы, заботится об урожае. Именно их интересы призван защищать Закон трудовой жизни.

Внимание к человеку — вот стержень Основ законодательства о труде. В них говорится об основных правах и обязанностях рабочих, ИТР и служащих.

Что можно сказать в связи с этим про УМ-5?

Каждый вновь поступающий на работу в наш коллектив в отделе кадров знакомится с правилами трудового распорядка, он узнает, как будет оплачиваться его труд и какие ему предоставляются льготы.

Много в нашем коллективе хороших работников, которые своим честным трудом заслужили уважение и авторитет в коллективе.

50 человек у нас награждены юбилейными ленинскими медалями «За доблестный труд». Лучший по профессии машинист экскаватора Г. Демчук и автокрановщик И. М. Корниенко награждены значком Министерства газовой промышленности «Отличник социалистического соревнования». Машинист крана И. П. Качаев занесен в Книгу почета Главтюменьнефтегазстроя. Медник коммунист В. Н. Пузырев, машинист сваебойного агрегата В. Ф. Зайцев, тракторист Н. С. Видманов и многие другие занесены в Книгу почета управления.

Дружный коллектив управления механизации из года в год справляется с государственным планом, растет производительность его труда. По сравнению с таким же периодом 1969 годом в этом году производительность труда возросла на 37,8 процента.

В нашем коллективном договоре записаны большие льготы и преимущества в области социально-культурного и жилищно-бытового обслуживания, в продвижении по работе. Договор этот выполняется, претворяется в жизнь.

Передовикам производства в первую очередь предоставляются путевки в санатории и дома отдыха, а также квартиры и места в детские сады и ясли. При выполнении и перевыполнении производственных заданий лучшим людям выдают денежные премии.

Но, как говорится, в семье не без урода. В коллективе имеются и нарушители трудовой дисциплины. С ними ведется особая воспитательная работа. В первую очередь прогульщиков, лодырей, пьяниц лишают льгот в получении путевок в санатории и дома отдыха, в летний период не дают им отпуска, и отодвигаются очереди на получение квартиры и места в детские сады и ясли.

Нарушителей трудовой дисциплины обсуждают на собраниях рабочих, их бичуют в стенных газетах.

Стенная печать показывает хороших рабочих и рядом плохих, советуя последним с кого надо брать пример. В коллективе действует добровольная народная дружина, которой руководит заместитель начальника управления Леонид Григорьевич Смирнов. Дружина также занимается воспитательной работой в коллективе.

О чем же говорит статистика? С начала этого года уволено нарушителей трудовой дисциплины 16 человек, тогда как за этот же период 1969 года уволено было 26 человек, в том числе ИТР — 4 человека.

Сдвиги, как видим, есть. Но есть и серьезные недостатки. Львиная доля их относится к профсоюзной организации (председатель постройкома И. П. Головлев), которая мало уделяет внимания соблюдению трудового законодательства. Несвоевременно рассматриваются жалобы рабочих, мало ведется воспитательной работы активистами постройкома, не читаются у нас лекции и не проводятся беседы об Основах законов о труде и о важности соблюдения трудовой дисциплины.

У нас еще есть случаи нарушения трудового законодательства: несоблюдение режима труда, сверхурочная работа, за что главного инженера Б. Я. Сугака и бывшего начальника УМ-5 И. Я. Яновского неоднократно штрафовал технический инспектор.

Законодательство о труде в нашей стране направлено на создание самого благоприятного режима труда, для успешного выполнения плановых заданий и эффективности использования рабочего времени.

Давайте же все будем строго соблюдать Основы законов о труде!

Н. СКОСЫРЕВА,
ст. инженер труда и заработной платы УМ-5.



✦ Азербайджанская ССР. На Бакинском нефтеперерабатывающем заводе имени XXII съезда КПСС коллектив установки, которой руководит Заки Шукюров, с начала пятилетки выработал 40 сверхплановых эшелонов нефтепродуктов. По трудовому стажу З. Шукюров — ровесник Советской власти в Азербайджане. Ровно 50 лет назад он начал свою трудовую деятельность.

Грудь знатного нефтепереработчика украшают Золотая Звезда Героя Социалистического Труда, два ордена Ленина, Трудового Красного Знамени, многочисленные медали.

НА СНИМКЕ: работники установки (слева направо) старший оператор Григорий Антонян, начальник установки Герой Социалистического Труда Заки Шукюров, машинист Иван Буравлев и оператор Мусеиб Мамедов.

Фото **С. Кузнецова.** Фотохроника ТАСС.

Чествование юбиляра

50-летний юбилей пребывания в рядах Коммунистической партии отметила на днях Анна Александровна Мичкова. Юбиляра тепло приветствовали на встрече в райкоме КПСС. Первый секретарь райкома партии М. П. Страхов под аплодисменты присутствующих вручил Анне Александровне приветственный адрес райкома КПСС и исполкома районного Совета депутатов трудящихся.

Со знаменательной датой тепло поздравили Анну Александровну секретарь райкома ВЛКСМ Р. В. Литвинова — от имени молодежи района, председатель райкома профсоюза работников нефтяной и химической промышленности Ф. С. Удовенко — от имени рабочего класса Нижневартовского, секретарь партийной организации СМУ-5 (где Анна Александровна стоит на партийном учете) И. А. Ященко. Они вручили юбиляру ценные подарки, пожелали Анне Александровне доброго здоровья, долгих лет жизни.

В. ВАСИЛЬЕВ.



Как уже сообщалось в печати, 12 сентября 1970 года в Советском Союзе был произведен запуск автоматической станции «Луна-16». Забрав образцы лунного грунта в районе моря Изобилия, космический посланец 24 сентября совершил мягкую посадку вблизи г. Джезказгана (Карагандинская область).

Впервые в истории освоения космического пространства лунный грунт был доставлен на Землю с помощью автоматического аппарата.

НА СНИМКАХ: станция «Луна-16». Государственный знак СССР, побывавший на Луне и возвращенный на Землю.

Фотохроника ТАСС.

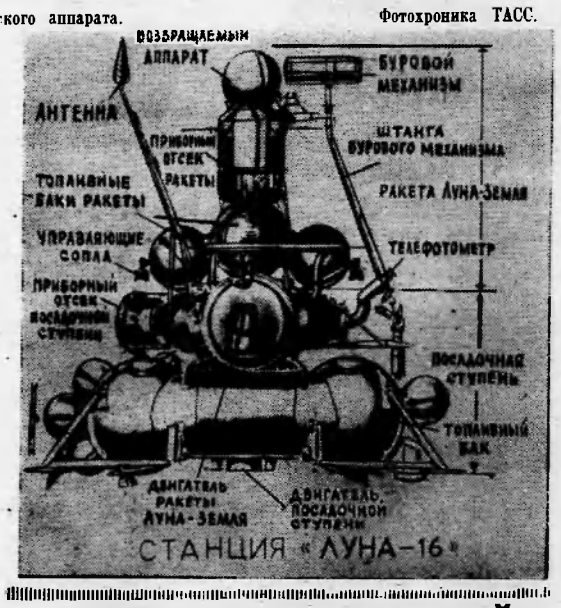

ХОЗЯЙКИ КОНДИТЕРСКОГО

РАЗВЕ может быть праздничный стол без красавца-торта? Чай — без пирожного, булочки, или пряника? Прожитый день без простого пшеничного хлеба? А в среднем человек за всю свою жизнь, как подсчитали статистики, съедает до тридцати тонн хлебных и мучных изделий.

Никто еще не подсчитал, сколько хлеба съедают нижневартовцы, но в нашем поселке есть и хлебопекарни, и кондитерский цех в орсе НПУ им. Ленина. Заведующая производством кондитерского цеха Надежда Дмитриевна Шурчилина рассказывает:

— У нас трудится всего десять человек, но и этот небольшой коллектив делает большое дело. Ежедневно мы выпекаем продукции на 500—600 рублей, хотя планом предусмотрена реализация на 400. В нашем ассортименте до четырнадцати наименований. Здесь и зефир, и торты, пирожные, булочки, пироги, ватрушки, печенья, пряники, варенья и еще многое другое.

В двух цехах — кондитерском и пирожном — «колдуют» у жарочных шкафов женщины в белых халатах и колпаках.

Нина Фоминых — пока еще ученица пекаря. В цехе она недавно, но Светлана Савиных довольна ею. Нина работает с душой, стремится постичь все секреты пекарского ремесла.

Довольна Светлана и другой своей ученицей — Тамарой Кирилловой. А саму Светлану вправе называют настоящей умелицей. У нее всегда порядок и чистота на рабочем месте.

Продукцию, которую она выпекает, отличают хорошие вкусовые качества.

Хозяйки кондитерского цеха — Антонина Тридуб и Валентина Дойникова. По 90—100 килограммов бисквита, тортов выпекают они ежедневно. Это значительно выше нормы.

Одиннадцатилетний кондитерский стаж у Антонины Тридуб. Четыре года она работает в Нижневартовском. Заказчики особенно довольны ее продукцией. На ее торты, пирожные, бисквиты всегда любо посмотреть и, конечно же, отведать.

Валя Дойникова приехала к нам из Башкирии. Там она закончила профессиональное училище, где получила 4 разряд кондитера. Недавно Валя повысила свой разряд на пятый.

— В другой смене, — рассказывает Надежда Дмитриевна, — особой похвалы заслуживает пекарь Галя Гольцман. На своем рабочем месте она настоящая вод-, шебница. Покупатели ею также очень довольны.

Часто в столовых организуются выставки-продажи кондитерских изделий. За три-четыре дня до этого в цехе днюют и ночуют: хочется приготовить красиво и вкусно, так, чтобы все остались довольны. И как итог — теплые слова благодарности от покупателей за необходимый труд и старания.

В. ЛЕДНЕВА.

К УСЛУГАМ ПОКУПАТЕЛЕЙ

В один из воскресных дней с утра распахнулись двери клуба имени 50-летия ВЛКСМ. Звучит музыка, входят покупатели...

Почему покупатели? Руководство нефтепромыслового управления предоставило в этот день помещение клуба орсу для проведения выставки-продажи швейных изделий — пальто мужского, женского, детского зимнего ассортимента.

Эта выставка у орса НПУ по счету 35. Как и предыдущие, она имела большой успех у нижневартовцев. Были среди покупателей и такие, которые ждали от выставки чего-то необыкновенного. Ничего сверхестественного на выставке не было, зато вниманию покупателей был предоставлен широкий выбор зимнего пальто по расценкам и моделям.

Много потрудился в подготовке выставки коллектив магазина «Маяк». Целую ночь накануне воскресенья продавцы Л. Новикова, З. Рысич, М. Швец, М. Сафонова и другие разбирали привезенные товары, разглаживали, писали ценники. Выручка от продажи составила 22,6 тысячи рублей.

Хочется сказать несколько слов в адрес строителей: пора задуматься над тем, что в поселке необходимы специализированные магазины с широкой рекламой товара и чтобы покупатели имели к ним доступ не только во время выставок, а в любой момент. Наши торговые предприятия работают в тяжелых условиях.

Т. БАХАРЕВА,
зам. начальника торгового отдела.

Первое занятие

15 октября в клубе «Юбилейный» состоялось открытие Ленинского народного университета общественно-политических знаний.

Ректор университета Геннадий Петрович Бабанов познакомил слушателей с программой. А затем выступила с лекцией на тему «В. И. Ленин — мыслитель и революционер» директор средней школы № 3 О. М. Заспа.

После лекции был продемонстрирован художественный фильм.

Нам отвечают

В 96 номере нашей газеты было опубликовано письмо председателя исполкома сельского Совета п. Охтеурье тов. Натускина, в котором сообщалось о медленном строительстве медицинского пункта в Охтеурье. Автор письма обращался с просьбой к своим шефам — СУ-909 — довести начатое дело до конца.

На критическое выступление газеты отвечает исполняющий обязанности начальника СУ-909 тов. Арсеньев: «14 сентября в Охтеурье были направлены группа отделочников, печник с подручным рабочим, необходимые строительные материалы и инструмент. Совместно с председателем исполкома сельского Совета и директором зверосовхоза были определены объем работы и размещены рабочие. Печники работы выполнили и вернулись. Однако отделочников руководство Охтеурья без согласования с нами с работы в медпункте сняло и направило на отделку строящегося их силами детского сада.

Для развития Охтеурья наше управление принимает посильное участие. Для зимних работ туда отправлены бульдозер, два трелевочника, цилорама и другое оборудование. Сейчас отгружается дизтопливо, бензин, масла».

НАПРАВЛЯЮЩИЕ ВОРОНКИ — НОВЫЕ

15 августа 1970 года в № 97 газеты «Ленинское знамя» была опубликована статья начальника технического отдела НПУ П. Ходовца «Больше внимания промысловым исследованиям на Самотлоре». В ней, в частности, речь шла о том, что буровики создают помехи в работе исследователям.

Вот что сообщил по поводу статьи исполняющий обязанности начальника ПТО Ватинской конторы бурения М. Ахметов:

«Действительно, по вине буровиков при промысловых исследованиях водозаборных скважин были случаи непрохождения приборов в месте сочленения 426-миллиметрового кондуктора со 168-миллиметровым «хвостовиком». В некоторых водозаборных скважинах наблюдалась остановка каротажных приборов и насосно-компрессорных труб (НКТ) на подвеске «хвостовика» из-за несовершенства конструкции направляющей воронки.

В настоящее время в конторе бурения изготавливаются направляющие воронки другой конструкции, позволяющие беспрепятственно пропускать в «хвостовик» приборы и насосно-компрессорные трубы. В скважины № 206-бис и 215-бис дополнительно спущены воронки новой конструкции. Впредь в водозаборные скважины будут спускаться воронки новой конструкции».

ПИСЬМА ЧИТАТЕЛЕЙ

Совет в действии

На первом районном слете молодых строителей, нефтяников, геологов была отмечена Почетной Грамотой окружкома ВЛКСМ работа совета молодых специалистов НПУ им. В. И. Ленина, где председателем Раиса Павлова.

На счету совета много интересных дел. Стало традиционным проведение научно-технических конференций, где инженеры выступают со своими докладами. Лучшие из них рекомендуются для доклада на научно-технические конференции района и области. Так были рекомендованы доклады Николая Медведева, Юрия Андронова, Александра Стюфа.

Молодыми специалистами читаются лекции в общежитиях НПУ и конторы бурения.

Совет молодых специалистов внимательно следит за техническим творчеством молодежи. По его инициативе проведена выставка технического творчества.

Пять рационализаторских предложений молодых специалистов при внедрении дали экономический эффект в 17 тысяч рублей.

Выпускается в НПУ и стенгазете «Голос молодых».

Планы совета молодых специалистов большие. Их основная цель — направить деятельность всех молодых специалистов на достойную встречу XXIV съезда КПСС.

В. ШВЕЦОВ,
заведующий организационным отделом РК ВЛКСМ.

Участвуем в Ленинском зачете

Комсомольская организация Ларьякской средней школы провела I этап Всесоюзного Ленинского зачета, завершившийся Ленинским уроком «Поленински учиться коммунизму».

В ходе второго, основного, этапа Ленинского урока комсомольцы школы выполнили ряд практических заданий. В школе была проведена ударная неделя: комсомольцы возглавили работу по благоустройству школы, утеплили классные комнаты и коридоры, работали на школьном картофельном поле. Провели учебный рейд по классам с целью подведения итогов успеваемости за первый месяц учебного года. Собрали 15 мешков шишек и 8 ведер ягод.

Одновременно проходило самостоятельное и коллективное изучение работ В. И. Ленина: «Задачи союзов молодежи», «Великий почин», «О молодежи», «О коммунистической нравственности». Было проведено два консультативных занятия.

2 октября состоялась радиолинейка, посвященная 50-летию со дня выступления Ленина на III съезде комсомола. Ребята выпустили стенгазету, посвященную этой знаменательной дате.

Недавно состоялось заключительное занятие Ленинского урока, на которое были приглашены директор школы организации школы А. М. Антипова, бывшая комсомолка Ларьяка М. Т. Жилина, старейший член партии Самарин, а также пионеры, готовящиеся вступить в комсомол.

Собрание проходило в форме дискуссии. Комсомольцы беседовали по вопросам: в чем на деле доказана ваша коммунистичность? Какова роль комсомольской группы в выполнении поставленных учебных и трудовых задач и другим.

Все комсомольцы до одного приняли активное участие в проведение I этапа Всесоюзного Ленинского зачета.

Л. ВИНОКУРОВА,
секретарь комсомольской организации Ларьякской средней школы.

МОСКВА. Очень четкую и яркую картину мельчайших предметов дает телевизионный лазерный микроскоп («ТЛМ»), созданный сотрудниками Московского авиационного технологического института профессором В. М. Суминовым, инженерами М. М. Гольдбергом и В. П. Родионовым, аспирантами Н. Н. Катоминым, Б. Г. Кузиным и инженером С. Н. Смирновым.

Новая установка обеспечивает большую глубину резкости увеличиваемых изображений и расширяет поле зрения наблюдателя. Такой «широкоугольный микроскоп» дает возможность не только детально рассматривать необходимый объект, но и видеть мелкий рабочий инструмент в действии, что очень важно при выполнении прецизионных — особо точных и ювелирных операций.

По мнению специалистов, «ТЛМ» найдет широкое применение в научных экспериментах, медицине, в точном приборостроении, радиотехнике, электронике.

НА СНИМКЕ: аспиранты В. Г. Кузин (слева) и Н. Н. Катомин во время настройки телевизионного лазерного микроскопа.

Фото **С. Преображенского.** Фотохроника ТАСС.

Аксакал чабанов

Столетие чабана Эльмурада Давлятова торжественно отметил коллектив таджикского колхоза «Гайрат». В колхозном Доме культуры горцы-односельчане тепло приветствовали «дедушку Эльмурада». Юбиляру преподнесли памятные подарки.

Многие годы Э. Давлятов водил отары овец в предгорьях Памиро-Алтая. Ныне старейший чабан передает свой опыт молодым животноводам. Уйдя на пенсию, он по-прежнему принимает участие в общественной жизни родного кишлака.

— Труд — основа долголетия, здоровья и бодрости, — сказал аксакал чабанов в ответ на дружеские приветствия и поздравления.

п. Даигара Таджикская ССР.

Корр. ТАСС.

РОДНАЯ СТРАНА



✦ Аральское море привлекает к себе туристов экзотикой берегов, причудливостью многочисленных островов, где единственными обитателями являются птицы. Как гигантский гриб, высится среди моря остров Токмакаулы (на снимке). Штормы выбили в его основании удивительные пещеры.

Фото **Д. Карачуна.** Фотохроника ТАСС.



Новгородская „Дубинушка“

Кто не знает знаменитой «Дубинушки» — любимой песни многих русских революционеров? Ее мелодия возникла на основе трудовых бурлацких песен. Эти «артельные» песни, ушедшие в историю, представляют большую художественную и научную ценность.

В свое время в бассейнах лесосплавных рек — на Ветлуге в Горьковской области, на Вятке в Кировской, на Каме и Вишере в Пермской области записано немало старинных песен о тяжелом, подневольном труде бесправного народа. А недавно фольклорная комиссия Союза композиторов РСФСР отыскала еще один, доселе не известный, вариант «Дубинушки». Ее поет 80-летняя Екатерина Яковлевна Смирнова, которая в молодости работала на лесосплаве. Она хорошо помнит слова местной «Дубинушки»:

Ой, как на матушке на Волге,
Да появилася работа.
Ой, дубинушка, ухнем,
Он, зеленая, сама пойдет!

Слова и напев этой песни, возникшей, как предполагают фольклористы, в XIX веке, записаны впервые. Характер ее напева отличается от известных вариантов необычной протяженностью и силой.

Эта старинная песня — образец народного творчества — займет почетное место в книге «Трудовые артельные песни», издающиеся «Советским композитором».

Новгород.

В. ЧЕРНЯЕВ,
корр. ТАСС.

Мудрые мысли

◆

Льстецы похожи на друзей, как волки на собак (Д. ЧЭПМЭН).

◆

Тот, кто думает, будто можно обойтись без других, сильно заблуждается; но еще сильнее заблуждается тот, кто думает, будто другие не могут обойтись без него (Ф. ЛАРОШФУКО).

◆

Честность красит звание любое (И. ШИЛЛЕР).

◆

Справедливость должна быть сильной, а сила должна быть справедливой (Б. ПАСКАЛЬ).

◆

Самое смешное желание — это желание нравиться всем (И. В. ГЕТЕ).

◆

Страсть — это есть энергично стремящаяся к своему предмету существенная сила человека (К. МАРКС).

◆

Невежливость между равными некрасива, со стороны же начальника она есть тирания (ЛОПЕ-де-ВЕГА).

◆

Ни туды и ни сюды

Осенью нынешнего года в адрес Нижневартовского комбината коммунальных предприятий прибыло два специализированных автомобиля: сначала поливомоечная машина, затем водовозка-вездеход.

— Ну сейчас я развернусь! — воскликнул Николай Афанасьевич Симаков, начальник этого комбината и он же бывший шофер. И развернулся. Одной рукой Николай Афанасьевич стал крутить баранку новых автомобилей, другой — продолжил руководство комбинатом. А в день получки получил у кассира деньги сразу обеими руками — и как шофер, и как начальник.

Представилась возможность оперативно решать вопросы: дал сам себе команду — поехал поливать улицы, дал другую — поехал развозить воду по поселку. Не успел как следует развернуться Николай Афанасьевич, а заметку в районную газету дал. В заметке под заголовком «Воду — с доставкой на дом» Н. Симаков писал:

«Коммунальный отдел обращается к населению с просьбой заблаговременно приобретать талоны на подвоз воды... Пользуйтесь услугами коммунального хозяйства!».

Жители улиц Новая, Школьная, Лопарева и переулка Кооперативный заблаговременно приобрели талоны. Ждут, когда подвезет к ним воду Николай Афанасьевич, а он то появится, то не появится. Последнее случается все чаще и чаще.

Без воды, как пелось в одной популярной песенке, и ни туды, и ни сюды, поэтому А. Завьялова, А. Ермакова, Ю. Санкин и другие граждане прислали к нам в редакцию весьма нелестные отзывы о работе комбината коммунальных предприятий.

Еще вчера Николай Афанасьевич мечтал:

— Развернусь и люди скажут: «Ай да Симаков, какой молодец — и швец, и жнец, и в дуду игрец». Ан не получилось...

Касьян СКРЕБОК.



ЖДУТ У МОРЯ ПОГОДЫ

В давние, давние времена, когда происходило великое переселение народов, люди имели под руками все необходимое для странствий в суровых походных условиях. Короче говоря, над головой всегда имелась крыша. Крыша, не похожая на современную и не ахти какая капитальная, а все же имелась.

Имелась... Жители нашего поселка Нижневартовский, проживающие по улице Таежной в доме № 9 «в» (8 строительный) могли только завидовать древним, когда под руководством мастера четвертого участка СУ-13 Ивана Яновича Калашникова начался ремонт в квартирах этого дома.

Была весна. С этой самой благодатной поры года и начались великие мучения жители дома. Многим, не привыкшим к походной жизни, пришлось несладко. Некоторые, из находчивых, благополучно устроились со своим скарбом на чердаке, а кое-кто счел нужным жить «в тесноте, да не в обиде», переместившись к знакомым и родственникам.

Ремонт, рассуждали они, дело не долгое. Где-то через пару десятков дней все станет на свои места. Потерпим, подождем. Терпели, ждали...

Пришло лето. Было тепло, была самая горячая пора для ремонтных работ, но они шли ни шатко ни валко. То придут строители, то нет их. Наступило время летних отпусков.

Алексей Федотович Рыжиков, начальник четвертого участка, был редким гостем в доме, но с каждым его приходом уменьшалось число рабочих на объекте.

Время шло. Время — это такая штука, все идет да идет вперед без остановки, и многие знают, что шутить с ним нельзя.

Решили жители ехать в отпуск. Возвратимся — все будет в порядке. Возвратились осенью из странствий отпускники, а в доме знакомые, не милые сердцу, картины. Абсолютно никаких изменений.

Опечалились лица жильцов, пропали радужные мечты и надежды на вселение в благоустроенные, отремонтированные жилища. Поспешили они в ЖКК. Любезно встретили их там и с состраданием вручили квитанции на уплату квартплаты за четыре месяца. Развели руками жители...

И что же? Живут, бедолаги, в этих неуютных квартирах, замазывают кто как может щели и трещины, закрашивают окна и двери. Нехорошими словами вспоминают руководство четвертого участка и СУ-13, исправно платят деньги за квартиры, хотя и не за что, т. к. четыре месяца не жили в них, да к сейчас не живут, а мучаются.

И все ждут квалифицированных и добросовестных строителей - ремонтников, ждут комиссию, которая бы осмотрела дом и пришла к заключению, что зря бухгалтерия СУ-13 платила зарплату тем, кто якобы вел ремонт дома.

По письму жильцов дома № 9 «в» по улице Таежной: Г. И. Жданова, В. А. Горбунова, А. М. Зайцева, А. Ахмадулина.

Редактор В. КОРЧЕМКИН.

НАШ АДРЕС И ТЕЛЕФОНЫ: Рабочий поселок НИЖНЕВАРТОВСКИЙ, улица Пионерская, 6. ТЕЛЕФОНЫ: редактора — 0-38, зам. редактора — 0-85, промышленного отдела — 0-85 (2 звонка), ответственного секретаря и отдела писем — 0-87, типография — 0-87 (2 звонка)

Нижневартовская типография управления по печати Тюменского облисполкома

Пролетарии всех стран, соединяйтесь!

ЛЕНИНСКОЕ ЗНАМЯ

ОРГАН НИЖНЕВАРТОВСКОГО РАЙОННОГО КОМИТЕТА КПСС И РАЙОННОГО СОВЕТА ДЕПУТАТОВ ТРУДЯЩИХСЯ ТЮМЕНСКОЙ ОБЛАСТИ

Год издания 30-й
126 (2796)
ВТОРНИК
20
ОКТЯБРЯ
1970 г.
Цена 2 коп.



НАЧАЛЬНИК ГЕОЛОГИЧЕСКОГО ОТДЕЛА МЕГИОНСКОЙ НЕФТЕРАЗВЕДОЧНОЙ ЭКСПЕДИЦИИ ОЛЕГ МИХАЙЛОВИЧ ПЕРЕГУДОВ ВЕДЕТ НЫНЧЕ ЗАНЯТИЯ С КОММУНИСТАМИ, ИЗУЧАЮЩИМИ ФИЛОСОФИЮ. ОЛЕГ МИХАЙЛОВИЧ — ПРОПАГАНДИСТ С БОЛЬШИМ ОПЫТОМ. СЕДЬМОЙ ГОД ОН ВЕДЕТ ЗАНЯТИЯ В ШКОЛАХ ПОЛИТИЧЕСКОГО ПРОСВЕЩЕНИЯ.

НА СНИМКЕ: О. М. Перегудов.

Фото **А. Новоселова.**

●

БРИГАДА СТРОПАЛЬЩИКОВ, РУКОВОДИМАЯ ВЛАДИМИРОМ НИКОЛАЕВИЧЕМ РУДОЛЬФОМ, ОДНА ИЗ ЛУЧШИХ В СУ-18. РАБОТАЕТ ОНА НА ПОГРУЗО-РАЗГРУЗОЧНОМ УЧАСТКЕ (ПРУ), НОРМЫ ВЫРАБОТКИ НЕ ТОЛЬКО ВЫПОЛНЯЕТ, НО И ПЕРЕВЫПОЛНЯЕТ.

КТО ЖЕ ОСОБЕННО ХОРОШО РАБОТАЕТ В ЭТОЙ БРИГАДЕ? НА ЭТОТ ВОПРОС ПО ПРОСЬБЕ РЕДАКЦИИ ОТВЕТИЛ ЗАМЕСТИТЕЛЬ НАЧАЛЬНИКА СУ-18 ЭДУАРД СТАНИСЛАВОВИЧ МОНДЗЕЛЕВСКИЙ. ОН СКАЗАЛ:

— ЗАМЕЧАТЕЛЬНО СЕГОДНЯ ТРУДЯТСЯ ТОВАРИЩИ: ЛЕОНИД ВЕЛИЧКО, ВЛАДИМИР ДУБРОВСКИЙ, ВЛАДИМИР ПЕРЕТЯТЬКО И АНАТОЛИЙ БИРЮКОВ. ВСЕ ОНИ ДИСЦИПЛИН И Р О В А Н-НЫЕ, ИСПОЛНИТЕЛЬНЫЕ.

НА СНИМКЕ: БРИГАДА СТРОПАЛЬЩИКОВ СУ-18, В. Н. РУДОЛЬФ ТРЕТИЙ СЛЕВА.

СТЕННАЯ ГАЗЕТА

Каждый, кто заходит в контору управления механизации № 5, обязательно обратит внимание на стенную газету «Механизатор». Она висит в коридоре на видном месте, красочно и аккуратно оформленная. Газета привлекает читателей броскими призывами и «шапками», отражающими сегодняшние задачи коллектива управления, небольшими материалами, местными фотографиями.

«Встретим XXIV съезд КПСС новыми победами в труде!» — призывает «Механизатор» сегодня тружеников УМ-5. Передовая статья «Съезду партии — достойную встречу» ставит перед коллективом новые задачи производства, нацеливает его на досрочное выполнение социалистических обязательств Ленинского юбилейного года. В статье «На предсъездовской трудовой вахте» начальник планового отдела Н. Тимофеева рассказывает о трудовом энтузиазме рабочих управления. В этом же десятом номере газеты «Механизатор» помещены два снимка передовиков производства — слесарь А. А. Кочур за работой и тракторист А. А. Чупрын.

Очень многое делает редактор «Механизатора» Нина Ивановна Скосырева, чтобы газета всегда выходила вовремя, с интересными материалами, привлекала читателей. Вокруг газеты сплотился определенный авторский актив. Это люди уважаемые, инициативные. Свою работу редколлегия строит в соответствии с планами партийной, профсоюзной и комсомольской организаций. Все это снискало «Механизатору» уважение читателей. Газета крепко удерживает первенство в районе, завоеванное в смотре-конкурсе стенных газет района, проходившем в честь столетия со дня рождения В. И. Ленина.

В районе немало стенных газет, подобных «Механизатору», ведущих живой рассказ о передовиках пятилетки, вскрывающих новые резервы повышения эффективности производства, подсказывающие пути бережливого использования сырья и материалов. Это стенные газеты нефтепромысла № 1, ЦНИПРа, специализированного строительного управления № 3 и другие. Трудно представить себе строительное управление или промышленное предприятие, учреждение или школу, где бы не выходили стенные газеты. В одном только Нижневартовском их около пятидесяти. Многие из них активно помогают мобилизовывать усилия участников соревнования на досрочное выполнение годовых планов и обязательств, внедрять в производство новейшее оборудование и технику, устранять недостатки в жизни коллектива.

Однако за последнее время в некоторых организациях района стенные газеты стали редкостью. В Мегионской конторе бурения, совхозе «Нижневартовский», автотранспортной конторе, автобазе № 9 (редакторы А. А. Зиманов, П. С. Нюркин, Я. Корнилова, В. А. Лопаткин) газеты выходят лишь по праздникам, заполняются подчас случайными материалами и иллюстрациями.

В апреле этого года наша районная печать сообщала, что в смотре-конкурсе стенных газет района в честь 100-летия со дня рождения В. И. Ленина газета УПТК «Стропальщик» заняла второе место. Видимо, похвалила и честь района пришлись не по душе секретарю парторганизации И. И. Кутаевскому и редактору Х. Л. Каирову. Газета длительное время не выходит. Многие труженики УПТК сейчас не могут вспомнить: не то у них газета называлась «Стропальщик», не то «Комплектовщик».

Если в УПТК объясняют это частым отсутствием руководителей управления в летнее время, то чем могут объяснить такое же явление со стенной печатью в СМУ-5? А ведь когда-то и здесь славились стенные газеты. Они выходили на каждом участке, имели свой постоянный актив.

С мая не выходит газета «Речник» в эксплуатационном участке ИРПа (секретарь парторганизации П. Т. Соловьев, редактор В. А. Чистяков). С этого же время перестали существовать стенные газеты «Охотник» Нижневартовского коопзверопромхоза, «Строитель» СУ-18. И это тогда, когда необходимо было всеми формами пропаганды сосредоточить внимание коллектива на решении основных производственных задач, стоящих перед каждым предприятием в летний период.

Это свидетельствует о том, что в ряде партийных и профсоюзных организаций недооценивают силу стенной печати, плохо руководят ею. Долг партийных бюро — лучше заботиться о подборе редколлегий газет, постоянно помогать им в работе, содействовать сплочению вокруг газет авторского актива. Очень важно добиться, чтобы в каждом трудовом коллективе регулярно выходила содержательная, авторитетная стенная газета — действенное оружие в коммунистическом воспитании трудящихся, средство мобилизации активности масс на выполнение задач экономического и культурного строительства.

Навстречу XXIV съезду КПСС

Производительность труда растет

В честь предстоящего XXIV съезда КПСС коллектив Нижневартовского НПУ им. В. И. Ленина принял на себя повышенные социалистические обязательства. Обязательства эти выполняются успешно.

Вот факты. Нефтяники, в частности, поставили перед собой задачу: «За счет совершенства, внедрения новой техники и технологии повысить производительность труда против плановой на пять процентов». За девять месяцев производительность труда против плана возросла на 34 процента, фонд заработной платы при этом увеличился против плана на 22,6 процента.

Производительность труда, как указывал В. И. Ленин, — это, в последнем счете, самое главное, самое важное для победы нового общественного строя.

Благодаря росту производительности труда мы имеем хорошие показатели за девять месяцев. Продукции реализовано с начала года на 69 037 тысяч рублей — на три миллиона 41 тысячу рублей больше плана. Отрадно, что себестоимость тонны нефти составила три рубля 13 копеек при плане три рубля 28 копеек.

На 110,4 процента выполнено задание по использованию попутного газа.

Отстают темпы закачки воды в пласт. Повинны в этом строители (плохо и медленно готовят объекты по закачке воды) и буровики, которые несвоевременно передают нефтяникам водозаборные скважины.

Н. НОНОМАРЦЕВ
начальник планового отдела НПУ.

До полутора норм

Немало хороших дел на сегодняшний день в Нижневартовском специализированном стройуправлении № 3 (бывшее ДСРУ).

План девяти месяцев перевыполнен на 64,1 процента, объем выполненных работ составил 4 604 тысячи рублей. Построено свыше семнадцати километров лежневых дорог, ведется отсыпка земполотна на самотлорском участке трассы. Сданы шесть площадок сжатого действия под буровые.

Машинисты бульдозеров — И. Капитонов, С. Королев, ремонтники — Э. Р. Пелик, И. Бушуев ежедневно выполняют нормы выработки на 140—150 процентов.

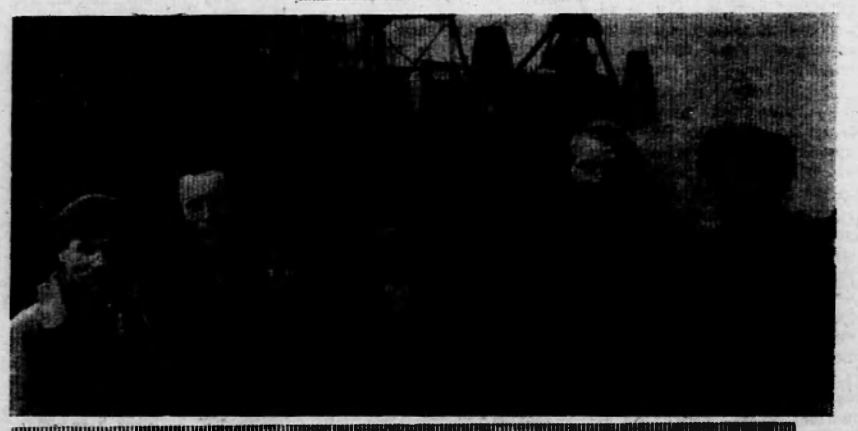

Премии — лучшим

Лучше идут дела нынче в совхозе «Нижневартовский». Сумма реализации продукции увеличилась за девять месяцев на 350 тысяч рублей по сравнению с таким же периодом прошлого года. Возрос соответственно и фонд материального поощрения, куда отчисляется 0,3 процента от суммы реализации продукции. Появилась возможность больше выдавать премий передовикам производства.

На торжественном собрании, посвященном Всесоюзному Дню работников сельского хозяйства, премии получили 118 рабочих, среди них — доярки Нина Степановна Крайнова, Нина Алексеевна Фатеева, Татьяна Ивановна Салалнова и Анна Григорьевна Лыкова, телятница Вера Михайловна Корняева и Татьяна Ивановна Проломкина, трактористы Иван Прокопьевич Гордеев и Александр Алексеевич Новоселов и другие. **А. СМИРНОВ.**

ЦЕЛЬ БУРОВИКОВ — 80-100 ТЫСЯЧ

ИЗ ДОКЛАДА НАЧАЛЬНИКА ГЛАВТЮМЕНЬНЕФТЕГАЗА В. И. МУРАВЛЕНКО

Нефтяники Сибири добились определенных успехов в выполнении решений XXIII съезда КПСС по развитию новой нефтедобывающей базы в Западной Сибири. За пять прошедших лет в новых необжитых районах создана крупная нефтедобывающая промышленность с огромным потенциалом для дальнейшего роста добычи нефти. В 1970 году будет добыто более 31 миллиона тонн нефти, что превысит объем добычи предусмотренный Директивами XXIII съезда КПСС. На 10 сентября Главк завершил пятилетний план по добыче нефти, а 27 октября будет добыто 25 миллионов тонн топлива и тем самым полностью будет выполнено задание XXIII съезда КПСС.

В текущей пятилетке наряду с успехами по выполнению плана добычи нефти нефтяниками Сибири проделана большая работа по совершенствованию методов труда техники и технологии, добычи нефти, бурения и капитального строительства. Сегодня коллективы нефтяников владеют новой практикой освоения нефтяных месторождений Западной Сибири, техникой и технологией, специализированной для этих же условий. Этому способствовала высокая активность передовых рабочих, инженерно-технических работников, рационализаторов и изобретателей, которые своей творческой работой решили много важнейших проблем, ставших перед нефтяниками в период освоения богатейших месторождений нефти. Высоких показателей достигли коллективы буровиков, вышкомонтажников. Они обеспечили высокий ежегодный прирост объемов бурения, скоростей бурения. Выработка на каждую буровую бригаду достигла 30 тысяч метров в год и является лучшим показателем в стране.

Передовые бригады, которыми руководят мастера тт. Шакшин, Ягофаров, Петров, пробурили на каждую бригаду более 50 тысяч метров и ведут борьбу за 60 тысяч метров проходки в год. По инициативе передовых бригад в этом году среди буровиков Среднего Приобья начато соревнование за 40 тысяч метров проходки в год. Есть уверенность, что 10 буровых бригад треста «Сургутбурнефть» достигнут этих показателей в этом году.

Успешно выполняется график бурения, который предусматривает объем проходки по Главку в этом году, — один миллион метров. В первой половине 1970 года значительно выросла коммерческая скорость, улучшился баланс производительного времени.

В достижениях высоких показателей бурения ведущим лицом, организатором борьбы за выполнение планов скоростного бурения и всех технико-экономических показателей является буровой мастер. Он же является душой всего коллектива, техническим руководителем бригады. Где буровые мастера технически грамотны, постоянно борются за внедрение передовой техники и технологии, крепко держат в руках трудовую дисциплину, организуют политическую и техническую учебу, мобилизуют коллектив на выполнение решений партии и правительства — успех всегда на лицо.

Докладчик называет имена мастеров Сергеева, Петрова, Шакшина, Ягофарова, Агафонова, Левина, Иссангулова, Леванова и других, которые постоянно работают с людьми, сплачивают коллектив.

Бурение сегодня — передний край

Буровики много делают в области совершенствования технологии бурения. Проходка на долото выросло до 112 метров, в 2 раза увеличилась механическая скорость. Здесь сказывается широкое внедрение гидромониторных долот и постоянная работа по их совершенствованию. Буровики Сибири изменили конструкцию гидромониторного долота, увеличив его производительность на 60 процентов. Внедрение этого долота повсеместно обеспечит дальнейший рост скоростей и более высокие результаты каждой буровой бригады.

Докладчик говорит о значительном преимуществе буровых станков с электроприводом перед дизельными. Технико-экономические показатели на буровых установках электроприводом на три процента выше, чем на установках с дизельным приводом. Предусматривается уже в 1975 году пробурить станками с электрическим приводом более 1 миллиона 200 тысяч метров проходки.

Крупным мероприятием в организации буровых работ явилось широкое внедрение кустового наклонно-направленного бурения. Это мероприятие решило одно из главных вопросов — уменьшение объема вышкомонтажных работ — наиболее трудоемких во всем цикле строительства скважин. Наши буровики значительно усовершенствовали метод кустового направленного бурения: создана вышка на колесах, разработана аппаратура для постоянного контроля за направлением и углом отклонения скважин. Мы имеем большой отряд хорошо обученных инженерно-технических работников, буровых мастеров и бурильщиков наклонного бурения.

Проделана также большая работа по индустриализации метода строительства вышек. Внедряются блочные основания, постоянные схемы обвязок манифольдов, организуется скоростное строительство. Огромного внимания заслуживает метод Тимченко-Еремина.

Далее докладчик останавливается на результатах работы лучших вышкомонтажных бригад тт. Тимченко, Ваганова, Шимянова, Бадреддинова. Затраты времени строительства буровых достигли 6,7 дня, против 22—32 дней в 1965 году. Коэффициент оборота буровых установок снизился с 2,5 до 1,5, общая экономия от увеличения оборота буровых установок в 1970 году достигла 2 миллионов 266 тысяч рублей.

Докладчик переходит к анализу неиспользованных резервов, недостатков в бурении. Самый большой резерв — снижение аварийности. Пока она еще высока: за первую половину 1970 года допущено 27 аварий. Большая часть падает на долю предприятий треста Тюменьнефтегазразведка — 16 аварий. Это объясняется крупными упущениями в руководстве конторами бурения со стороны главных специалистов треста. Следует понять, что аварийность — бичь, который наносит удары по скоростям бурения, выработки на каждую бригаду.

К управлению буровыми станками мы часто допускаем необученных людей, мало занимаемся вопросами обучения бурильщиков технологии бурения. Надо считать главной задачей — организацию упорной и настойчивой борьбы с авариями. Мы мало применяем для контроля дефектоскопы. Поэтому допускаем аварии, которые можно избежать. Пока еще низким остается процент производительного времени в бурении. Почти 25 процентов производительного времени теряется из-за недостатков в организации труда и главным образом нечеткой работы различных служб, обеспечивающих буровые работы. Много еще простоев в бурении, связанных с плохим обеспечением материально-техническими ресурсами. И не потому, что Главк не располагает ими. По приказу Главтюменьнефтегаза во всех конторах материально-технического снабжения были выделены специальные люди — заместители начальников баз по бурению. Имелось в виду, что они будут ежедневно вести контроль за ходом бурения и обеспечивать материалами буровые бригады. На самом деле этого не случилось.

Порой, говорит докладчик, мы переоцениваем роль бурильщика, который самостоятельно ведет процессы. После мастера это второе лицо, в своей вахте он является и технологом, и организатором работ. Среди большого коллектива бурильщиков и их помощников есть много квалифицированных, грамотных людей, которые достойно выполняют задания. Но есть и такие, которые систематически делают аварии, не выполняют норм, не учатся, а пользуются трудом лучших буровых вахт и за их счет делят и славу, и даже деньги. Это неправильно. Следует внимательно разобраться с составом буровых бригад, поднять роль бурильщика наравне с мастерами — это кадры, от которых зависит успех бурения.

Встречаются мастера, которые не знают с какой скоростью пробурена скважина. Такой случай был с мастером тов. Котляровым из Ватинской конторы бурения.

В этой бригаде собрания бывают один раз, когда проводится пусковая конференция. На буровой — захламленность, много испорченного материала. Такой мастер наносит ущерб материальный и моральный. Он неправильно воспитывает своих людей. Не борется и не мобилизует бригаду на борьбу за скорости, за экономику буровых работ.

Приятно было встретиться с мастером Геннадием Левиным. Бодрый дух, знание дела, чистота на буровой и территории, сам и люди опрятные. В этой бригаде нет случаев нарушения трудовой дисциплины, аморальных поступков. Не случайно бригада уже пробурила 37 тысяч метров проходки и готова выйти на рубеж 50 тысяч метров.

Роль бурового мастера в воспитании состава бригады очень велика и поэтому нам нужно крайне внимательно относиться к подбору буровых мастеров. А между тем мы часто меняем мастеров, без основания ставим на эти должности безграмотных людей, политически не способных поднять свой коллектив на борьбу за высокие показатели в труде.

Мы примем решение ввести в номенклатуру Главка должность бурового мастера. Он будет утверждаться наряду с директорами предприятий и управляющими трестами. Это поднимет роль мастера и приведет к тому, что должность эту будут занимать люди высокой квалификации, хорошие организаторы производства. Мы также приняли решение организовать при Главке школу передового опыта, где мастера будут обучаться передовым методам.

В 1970 году наши буровики ведут борьбу за проходку в объеме 1 миллиона метров. Сегодня мы можем сказать, что с такой задачей справляемся. Но впереди зима и особенно октябрь, когда буровики встретятся с резким переходом от лета к зиме. Как правило, в этот период месячные задания не выполняются. Всеми силами и средствами надо обеспечить бесперебойный переход от лета к зиме, добиться, чтобы буровые в зиму вошли подготовленными и отепленными, люди должны быть обеспечены теплой одеждой, а также иметь утепленный транспорт для перевозки буровых бригад на работу и обратно.

Если в этой пятилетке мы сработаем успешно, то на будующее пятилетие перед нефтяниками Западной Сибири партия и правительство поставили еще более громадные задачи. Планируется довести добычу нефти в 1975 году до 170 миллионов тонн. Это задача не легкая, она связана с огромными трудностями. Нашему коллективу предстоит проделать работу, главным образом, по рассмотрению новых инженерно-технических решений по улучшению технологии бурения, добычи нефти. Гигантская работа возложена на буровые предприятия. Уже в 1975 году объем буровых работ должен быть доведен до 1 миллиона 800 тысяч метров. Это значит ежегодный прирост составит 160 тысяч метров проходки. Нужно учесть, что буровики встретятся в будущей пятилетки с необходимостью перейти на месторождения с более сложными географическими условиями. В будущей пятилетке мы должны активизировать разбуривание таких площадей как Мамонтовское, Правдинское, освоить новое — Варьеганское и другие.

Перед нефтяниками встает задача, дальнейшего роста скорости бурения и производительности труда. Нужно добиться того, чтобы эти объемы мы сумели выполнить без увеличения буровых бригад, за счет роста производительности труда.

В 1975 году буровики должны довести среднюю выработку на каждую бригаду до 55—60 тысяч метров, а передовые коллективы до 80—100 тысяч метров проходки в год.

Главк и его управления при помощи министерств добиваются того, чтобы буровики Западной Сибири оснащались самыми лучшими видами гидромониторных долот и другой техникой. Нужно запретить вести бурение на одном насосе, широко внедрить самые лучшие турбобуры. Особое внимание следует проявить к качеству и очистке глинистых растворов. Нам необходимо поднять активизацию вокруг задач, связанных с внедрением предложений наших изобретателей и рационализаторов, добиться быстрого их внедрения и получения экономического эффекта.

Совершенствование техники и технологии бурения несомненно приведет к росту технико-экономических показателей. Но максимальную отдачу мы получим тогда, когда наши люди, буровые мастера и их бригады будут полнее использовать эту технику и преимущества новой технологии, когда они поднимут на новую ступень борьбу за более высокие результаты в работе. На этом новом этапе по-новому будет выглядеть и роль мастера.

В эти дни на предприятиях широко развернулось социалистическое соревнование в честь XXIV съезда КПСС. Лучшим подарком съезду будут наши сверхплановая проводка и тысячи тонн нефти дополнительно к заданию.

МЕТРОВ ПРОХОДКИ В ГОД

Глубокое разведочное бурение в Тюменской области было начато в 1949 году проходкой отдельных опорных скважин. Объемы проходки увеличились после открытия нефти в Среднем Приобье. Каковы же те основные изменения, которые произошли в организации, технике и технологии буровых работ с момента их начала?

Прежде всего появились комплексные буровые нефтеразведочные предприятия — экспедиции. Они располагают всем необходимым для строительства скважин в заданном районе. Это — соответствующая техника, буровые, вышкомонтажные бригады и бригады по испытанию скважин. Необходимые службы обеспечивают их эффективную работу даже в условиях отдаленности и труднодоступности.

Большие изменения коснулись буровой техники, появились более мощные и производительные установки, в поисковом бурении желательно создать легкую транспортабельную установку. С институтом Гипронефтемаш уже заключен договор о разработке такой установки. Она позволит создать условия для работы людей, близкие к цеховым.

ПОДНИМАТЬ ТЕМПЫ РАЗВЕДОЧНОГО БУРЕНИН

Значительно шагнуло вперед развитие вспомогательной техники для бурения. Нашими инженерами совместно с институтом АЗИНМАШ разработан комплекс цементировочных машин для труднодоступных районов. Это агрегаты, смесительные машины, водоподающие блоки, контейнеры для цемента с пневмовыгрузкой. Они могут перевозиться вертолетом МИ-6 и тракторами.

Технология бурения. Вначале применялась классическая желобная система очистки глинистого раствора, на нем проводилось бурение всего ствола. В 1957 году мы применили амбарную систему очистки и проходку значительного интервала пород на воде. После спуска кондуктора земляные амбары заполняются водой и бурение происходит с постоянной подработкой естественного глинистого раствора. Это мероприятие позволило улучшить очистку промывочной жидкости и повысить технико-экономические показатели.

Как известно, при бурении разведочных скважин необходимо отбирать керн для изучения физических свойств горных пород. Отбор керна значительно замедляет темп проходки скважины. Нашими рационализаторами предложена конструкция более мощного двухсекционного турбодолота, позволяющего ускорить бурение в интервалах отбора керна. Этот тип долота находит в эксплуатации все более широкое применение. Буровикам Средней Оби необходимо внедрить у себя опыт экспедиций «Ямалнефтегазразведка», которые в прошлом году при бурении под кондукторы и технические колонны начали применять долота номер 11 вместо номера 12. Этим была достигнута ускоренная проходка и значительная экономия цемента.

Все вышеуказанное привело к росту показателей. Так, коммерческая скорость возросла с 480 до 1379 метров на станко-месяц (1959—68 годы). А проходка на буровую бригаду выросла с 5 тысяч метров в 1960 до 15 тысяч метров в 1969 году.

Среди буровиков Среднего Приобья высоких показателей добилась бригада мастера Н. Жумажанова. В прошлом году, например, этот коллектив пробурил 24 тысячи метров при средней скорости 2400 метров на станко-месяц. Хорошие показатели имеет бригада мастера тов. Петелина из Правдинской экспедиции, тт. Хафизова и Шадловского из Мегионской экспедиции.

Результаты, достигнутые лучшими буровыми бригадами, позволяют сделать вывод об имеющихся резервах. Это сокращение «окон», переход на бурение с двумя насосами, внедрение электропривода. Средством ускорения строительства скважин явятся сокращение времени промыслово-геофизических исследований за счет комплексирования измерений.

Таковы наши резервные возможности. Их последовательная реализация позволит буровикам Среднего Приобья достичь к концу пятилетки 25 тысяч метров годовой проходки на бригаду, довести коммерческую скорость бурения до 2500—3000 метров на станок в месяц.

В. СОБОЛЕВСКИЙ,
главный инженер «Главтюменьгеологии».

Резервы есть

Наша буровая бригада создана еще в 1962 году. И с тех пор состав коллектива почти не изменился. А отсюда слаженность, взаимовыручка и, соответственно, успех в работе. Сейчас мы ведем разведочное бурение на Самотлорской площади. Нам, разведчикам, первым приходится выходить на новые площади и трудностей хватает. Но это нас не пугает. На Самотлоре мы уже обжились и наращиваем темпы разведочных работ.

По обязательству нам надо пробурить 17 тысяч метров горных пород. Пробурено уже 14 600 метров. В бригаде первостепенное значение уделяется борьбе за безаварийное бурение. По вине бригады мы не допустили ни одной аварии. Что способствует этому? Прежде всего, постоянный контроль за качеством раствора. Когда забой скважины достигает глубины 1600 метров, мы вводим 6—8 кубометров нефти. Такая «профилактика» гарантийно обеспечивает нам безопасность работы инструмента без прихватов.

Наша бригада могла бы набурить значительно больше. Но для этого следует ликвидировать «окна» при переходе со скважины на скважину. За 8 месяцев работы мы потеряли 60 дней. Разве это не резерв? Видимо, пришла пора задуматься над тем, как ускорить строительство буровых, полнее готовить их для работы. Тогда резко сократятся простои, повысятся скорости, улучшится результат.

Материальное и техническое снабжение тоже имеет немало узких мест. Мы испытываем большой дефицит в грязевых насосах, запчастях к турбобурам. Хотелось бы работать трехсекционным тихоходным турбобуром, но их нет, и мы бурим двухсекционными.

В. ШИДЛОВСКИЙ,
буровой мастер Мегионской нефтеразведочной экспедиции.

В декабре 1968 года коллектив нашей конторы бурения приступил к штурму Самотлора. Это был период становления, пробы сил наших буровиков. Но уже в марте мы получили первую нефть со скважины № 200, пробуренной с ускорением бригадой мастера С. Повха.

Скважина-первенец рождалась с большими трудностями. Главное то, что площадь еще была мало изучена, образно говоря, мы бурили наощупь. Однако быстро накопленный опыт проводки скважин на Самотлоре позволил нам в 1969 году пробурить 23 скважины.

Нынешний год для нашего коллектива стал серьезным испытанием в наращивании скоростей бурения, увеличения объемов. Нужно было подготовиться к работе летом, в основном, на затопляемой зоне.

Мы благодарны дорожникам, транспортникам, вышкомонтажникам. За короткое время было подготовлено 10 оснований под кусты, проложено 19 километров лежневых дорог, 11 километров водоводов.

В зиму успели завезти тысячи тонн грузов: цемента, труб, построить несколько кустов. Это обеспечило успех конторе. За 8 месяцев при плане 82 тысячи метров пробурено 91 600 метров.

ЗИМОЙ ГОТОВИМСЯ К ЛЕТУ

Теперь мы не можем сказать, что работаем на Самотлоре наощупь. У нас появились скоростники. Бригада Г. М. Левина на скважине 9-бис установила всесоюзный рекорд скорости—12455 метров на станок в месяц. Средняя коммерческая скорость по конторе бурения составляет свыше 3 тысяч метров. Средняя стоимость одного метра проходки снижена на 6 рублей 29 копеек. Уже в этом году бригада Левина близко подойдет к 50 тысячам проходки в год.

На следующий год перед коллективом стоят еще более ответственные задачи. Предстоит пробурить 200 тысяч метров скважин. Для этого необходимо будет построить 22 куста, проложить 12 километров водоводов, 21 километр лежневых дорог, построить 20 километров линий электропередач. Мы планируем 9 станков перевести на электропривод.

В. ХЛЮПИН,
директор Мегионской конторы бурения.

МИЛЛИОН МЕТРОВ К СЪЕЗДУ

Трест «Сургутбурнефть» создан в 1966 году. В его составе пять контор бурения, две вышкомонтажные конторы и АТК. Бурение они ведут на Усть-Балыкской, Правдинской, Сургутской, Солкинской, Мегионской, Ватинской, Самотлорской нефтяных площадях. За истекшую пятилетку объем проходки увеличился в 3,2 раза. 5-летнее задание завершено на 4 месяца раньше срока, пробурено сверх плана более 100 тысяч метров. Проходка на бригаду увеличилась на 9 тысяч 373 метра.

За счет внедрения наклонно-направленного бурения и других факторов, значительно возросла коммерческая скорость. Производительность труда на каждого работающего увеличилась на 80 метров. С высокими скоростями бурения ведут работы бригады, где мастерами А. К. Прокаев, Г. П. Еремин, К. В. Фишер, С. Н. Ослаев, Герой Социалистического Труда В. М. Агафонов, Г. М. Левин.

В настоящее время в бригадах широко развернулось социалистическое соревнование за 40 тысяч метров проходки в год, за содружество буровых и вышкомонтажных бригад, за строительство и монтаж буровых в течение суток и смены. Особенно заметных результатов в этом важном деле добились вышкомонтажные бригады, возглавляемые А. А. Алиевым, А. Г. Тимченко, З. Г. Бадретдиновым и Н. И. Денисовым, в трудных условиях возводя буровые в течение одних суток. А коллективы, где мастерами Г. М. Левин и В. М. Агафонов по всем расчетам уже к концу этого года должны поднять проходку скважин до 50 тысяч метров. В первом году новой пятилетки количество таких бригад возрастет.

За счет разработки и применения технико-организационных мероприятий резко улучшилось вышкостроение, оправдало себя размещение скважин расчлененными кустами, приобретен ценный опыт в рациональном кустовании скважин, подлежащих бурению в заболоченных и затапливаемых зонах.

Трест сейчас располагает высококвалифицированными кадрами вышкомонтажников, буровиков, инженерно-технических работников — командиров производства, которые делают все для для того, чтобы взять большую нефть с наименьшими затратами государственных средств. Только благодаря им мы сумели досрочно завершить последний год пятилетки и намечаем взять плановый объем без увеличения буровых бригад. Но для этого нам потребуются в необходимом количестве модернизированные долота с усовершенствованным гидромониторным узлом, тихоходные турбобуры и запасные части к ним, ускоренная подготовка металлических емкостей для полного перехода на закрытую систему циркуляции. Задача коллектива треста—достичь одного миллиона метров проходки к дню открытия XXIV съезда КПСС.

В. РЕХВИАШВИЛИ,
управляющий трестом «Сургутбурнефть».

ЗА 50 ТЫСЯЧ МЕТРОВ

Постановление ЦК КПСС и Совета Министров СССР об ускоренном развитии нефтяной промышленности Западной Сибири нашло живой отклик у членов нашей бригады. Мы понимаем, что основная тяжесть освоения Самотлора ляжет на нас. Всем известна сильная заболоченность месторождения, невозможность строить вертикальные скважины в течение 8—9 месяцев. Поэтому бурение ведется наклонно-направленным способом с кустов, связанных лежневыми дорогами.

Строительство кустовых оснований, дорог, завоз всего необходимого оборудования производится зимой. Такая подготовка позволила значительно сократить «окна» в бурении. Если в прошлом году наша бригада простояла 3 месяца в ожидании буровых, то в этом году по этой причине «окон» мы не имеем.

Кроме того, были разработаны мероприятия по совершенствованию технологии проводки скважин, по повышению скоростей в бурении. Основное направление было взято на то, чтобы бурить скважины только с применением ситогидроциклонных установок для очистки глинистого раствора, даже при бурении с земляными амбарами. Использовать 3-х секционные шпиндельные турбобуры в сочетании с гидромониторными долотами, на давлениях 160—180 атмосфер. Строительство буровых осуществлялось с двумя насосами с применением легкосплавных труб. Все это позволило за истекший период этого года пробурить скважин больше, чем за весь 1969 год. Повысилась коммерческая скорость и средняя проходка на бригаду. На сегодня бригада уже набурила 37 тысяч метров скважин, коммерческая скорость увеличилась до 5 тысяч метров на станок в месяц, получена экономия 450 тысяч рублей.

Однако у нас есть еще немало неиспользованных резервов. Прежде всего хотелось бы, чтобы работа геофизиков поднялась на новую ступень. Обидно становится, когда буровики, вышкомонтажники экономят каждую минуту, а потом простаивают по вине геофизиков.

Г. ЛЕВИН,
буровой мастер Мегионской конторы бурения.

МОСКВА. Коллектив автомобильного завода имени Ленинского комсомола несет трудовую вахту в честь XXIV съезда КПСС. Приняты новые повышенные обязательства — выполнить пятилетний план досрочно — 29 октября. В этом году работники предприятия решили изготовить 1000 машин сверх плана.

НА СНИМКЕ: малолитражные автомобили «Москвич» готовы к отправке потребителям. Справа — контролер А. А. Невзоров.



Фото В. Хухлаева. Фотохроника ТАСС.

КОМАНДИРЫ таежных великанов

Шумит вековая тайга. Поют свою, только им понятную, песню богатыри - кедры, стройные красавицы-сосны, робкие в своей девичьей неприкосновенности тонкоствольные березки...

Шумит вековая тайга. Поет свою песню по берегам могучей Оби, по берегам седого Ваха, по берегам таежного Колек-Егана...

Кто знает, о чем говорится в этой песне?

Рассказывают, что старики-ханты знали смысл этой песни, знали и ведали цену ей. Говорила она им о многом: где поймать хитрого соболя, где на мушку попадется лукавая белка, где сети принесут больше рыбы...

Словом, старики-ханты были с тайгой на «ты».

Ну а сегодня?

...Идет по лесу человек. Сегодняшний, современный. И чутко ловит ухо его шорохи таежного леса, слушает он лесные говоры. Он понимает их, он знаком с голосами лесных великанов, он сердцем чует их беды и радости.

Имя этому человеку — лесничий.

Когда о человеке говорят — лесничий, некоторые скептически улыбаются: что, дескать, не нашел себе другой работы, кроме как в лесу сидеть! Казалось бы, чего проще? Чистая природа, воздух, ничто и никто особенно не тревожит... Не жизнь, а благодать...

Но так ли все это?

Шумит говорливо тайга. А человек слушает, не просто слушает, он все должен запомнить, сделать свои выводы. Он — лесничий, он — друг леса, он — командир лесных великанов, они — его солдаты, стойкие и верные.

...Много забот лежит на плечах человека, которому доверена охрана зеленого океана. Это и спасение леса от пожаров, и борьба с вредными для леса насекомыми, и наблюдение за правильной эксплуатацией лесного хозяйства, и, наконец, приумножение лесного богатства. Как видно, работ и забот немало.

Вот, к примеру, этим летом возникло в тайге двенадцать пожаров. Однако все они были ликвидированы еще в зачаточном состоянии: в каждом из случаев грозное пламя не успело охватить площадь более одного гектара. Так друг леса — человек — помог ему.

Огромные лесные массивы требуют и бережного санитарного ухода. ...Идет по лесу человек. Это — лесничий. И вот на пути его встречается молодая поросль. Тянутся к небу побеги кедров и сосен, будущие великаны тайги. А им пойти в рост не дают беспокойные соседи: осины и березы. Эти-то растут быстрее. И вот лесничий применяет свою власть: он вырубает малоценные породы. Пусть растут лесные красавцы — кедры и сосны!

В этом году такие работы в Нижневартовском лесхозе намечено провести на территории в пятьсот гектаров. Надо сказать, что уже 393 гектара обработаны, в том числе на 125 га помощь оказана молодым порослям деревьев.

Лес не вечен. Слова «вековая тайга» — это скорее всего просто синоним долголетия. Вот поэтому в лесу и ведутся регулярные лесопосадочные работы. Сто восемьдесят три гектара ценных древесных пород было посеяно нынешней весной в Нижневартовском районе. С таким объемом работ было бы очень трудно справиться работникам лесничеств. Но тут на помощь им пришли пионеры и школьники — юные друзья леса.

...Рассказывает в своем говоре тайга человеку о бедах: помоги восстановить мои богатства!

И человек — друг, помощник и командир леса—идет на помощь. Для лесников содействие естественному возобновлению леса — первостатейная задача. Вот за весну и лето такие работы в Нижневартовском лесхозе проведены на площади в 483 гектара, хотя по плану помочь лесному богатству надо на 650 гектарах.

...Говорит тайга человеку: бери мои богатства, я дарю их тебе. И человек пользуется дарами природы. Орех, ягоды, грибы — всем этим пользуются люди. Нынче лесхоз заготовил 21 тонну кедрового ореха и четыре тонны ягод. Это только лесхоз. А сколько берем даров у леса мы с вами, просто любители природы?

И как тут снова не вспомнить тех людей, которые каждый день, каждый час охраняют, сберегают великие ценности зеленого океана тайги, любовно пестуют и умело командуют лесным богатством!

...Шумит вековая тайга. Поют свою песню могучие кедры и стройные сосны. Они спокойны, эти лесные великаны. Их судьба в надежных человеческих руках.

А. ЗАХАРОВ.



ЛЕС ДЕДУШКИ ВАЛЛАМА

Тонкие, причудливые изогнутые стволы саксаула крепко вцепились в желтые барханы и стойко выдерживают неистовый напор ветра пустыни.

— Этому лесу вечно жить, —говорит с гордостью дедушка Валлам Юлдашев, старейший лесовод Сурхандарьи, что на юге Узбекистана.

Из семидесяти прожитых лет сорок он посвятил выращиванию лесов в пустыне. Вместе с другими энтузиастами В. Юлдашев создавал первые зеленые островка в Каттакумах — пустыне между Термезом и Джаркурганом. Из поймы Амударьи привозили молодые деревца саксаула гребенщика и других пород, бережно выхаживали их. Каттакумские пески стали первой своеобразной лабораторией, где изучались и разрабатывались новые агротехнические методы облесения пустыни. Здесь впервые начали сеять саксаул в распаханные полосы — метод, нашедший позднее широкое применение в других зонах республики.

Теперь на десяти тысячах гектаров песков растут саксаул, черкез, кандым. Еще более тысячи гектаров прибавится будущей весной: об этом заботится сейчас Юлдашев. Появилась в пустыне и первая роща эльдарских сосен.

Лесовод мечтает о времени, когда удастся полностью покорить пустыню, когда зазеленеют барханы по всем Каттакумам. И он уверен: мечта сбудется. Потому что есть у старика Юлдашева много молодых помощников. И первые среди них — его дети. Пять сыновей Юлдашева работают вместе с ним в Каттакумском лесничестве: Шады, окончивший лесной техникум, — помощник лесничего, Батыр — тракторист, Алим — шофер, Таджи и Ахмад — рабочие. А вскоре к ним присоединится еще один сын — Гаппар, заканчивающий службу в Советской Армии.

Термез.

Е. ВЕЛИЧАНСКАЯ.

(Корр. ТАСС).

ИРКУТСКАЯ ОБЛАСТЬ. Посуда и сувениры Хайтинского фарфорового завода пользуются большим спросом у покупателей. 15 миллионов изделий сходит с его конвейера в год. Большинство изделий разработаны заводскими художниками и работниками экспериментальной лаборатории.

НА СНИМКЕ: в живописном цехе завода. У главного конвейера художница Ираида Фиско.

Фото Э. Брюханенко. Фотохроника ТАСС.



Новинки экрана

„ЖИЗНЬ ПОЛЯ"

«Пока светит солнце и сияет мысль в умах, будущее человечества в руках науки» — эти слова К. А. Тимирязева звучат с экрана и выражают идею нового научно-популярного фильма «Жизнь поля». Цветная кинолента показывает, как наука помогает сеятелю управлять плодородием и растить богатые урожаи.

Кадры переносят зрителя в прошлый век — в пору зарождения у нас агрофизических исследований. На экране воспроизводятся (с помощью мультипликации) оригинальные эксперименты первого русского агрофизика Алексея Григорьевича Дояренко.

Ученый установил, что «поле дышит», живет — в его «организме» происходит множество обменных реакций. А. Г. Дояренко обосновывает агротехнические приемы обработки почвы, направленные на рост урожаев.

Наши кинопопуляризаторы впервые показывают жизнь поля на уровне открытых физических и биохимических процессов. Кадры интересно повествуют о сегодняшних делах агрофизиков, о последователях и учениках А. Г. Дояренко — ученых «Тимирязевки».

Кинолента «Жизнь поля» создана коллективом «Центрнаучфильма» и сейчас выходит на сельский экран.

Москва.

Корр. ТАСС.

● *Возвращаясь к напечатанному*

«Безработный тестоделитель»

Так назывался фельетон, опубликованный в нашей газете 19 сентября 1970 года. Начальник отдела капитального строительства НПУ А. Г. Цыганков, заместитель начальника орса НПУ А. Т. Москалев сообщили редакции, что меры приняты: тестоопрокидыватель и тестоделитель в пекарне установлены.

Верно, технологическое оборудование было установлено, но действовало оно всего четыре дня и тут же вышло из строя.

Радовались работницы хлебопекарни: работать стало легко, производительность труда повысилась, начали выпекать восемь тонн хлеба в сутки. Преждевременной оказалась эта радость, как и прежде пришлось работать вручную. Добавили работниц на разделку теста, но все равно больше семи тонн коллектив пекарни, несмотря на упорный и тяжелый ручной труд, не может выпечь.

К тому же, это для сведения тов. Москалева, в пекарне не хватает вагонеток и лотков.

Начальник СМУ-5 Л. И. Чернинским отмалчивается, а ведь и он в долгу перед пекарями: необходимо построить новый тамбур и заменить нефтепровод, идущий ко второй печи.

Ждем от тт. Москалева и Черниского делового обстоятельного ответа.

Зам. редактора В. КИСЕЛЕВ.

Строительному управлению № 25 треста Мегионгазстрой для постоянной работы ТРЕБУЮТСЯ рабочие следующих специальностей: каменщики, бетонщики, монтажники, плотники, электро- и газосварщики, арматурщики, жестянщики, слесари, механики-электрики, дизелисты, мотористы, разнорабочие.

Адрес: УПТК, СУ-25.

НАШ АДРЕС И ТЕЛЕФОНЫ: Рабочий поселок НИЖНЕВАРТОВСКИЙ, улица Пионерская, 6. ТЕЛЕФОНЫ: редактора — 0-98, зам. редактора — 0-85, промышленного отдела — 0-85 (2 звонка), ответственного секретаря и отдела писем — 0-87, типографии — 0-87 (2 звонка)

Нижневартовская типография управления по печати Тюменского облисполкома

Год издания 30-й
127 (2797)
ЧЕТВЕРГ
22
ОКТЯБРЯ
1970 г.
Цена 2 коп.

Пролетарии всех стран, соединяйтесь!

ЛЕНИНСКОЕ ЗНАМЯ

ОРГАН НИЖНЕВАРТОВСКОГО РАЙОННОГО КОМИТЕТА КПСС И РАЙОННОГО СОВЕТА ДЕПУТАТОВ ТРУДЯЩИХСЯ ТЮМЕНСКОЙ ОБЛАСТИ

Сегодня в номере:

✦ ПРОБЛЕМЫ И ПЕРСПЕКТИВЫ

✦ ОБЗОР СТЕННОЙ ПЕЧАТИ

ПРИЗЫВЫ ЦК КПСС
к 53-й годовщине Великой Октябрьской социалистической революции

1. Да здравствует 53-я годовщина Великой Октябрьской социалистической революции!

2. Да здравствует Великий Октябрь, открывший новую эпоху всемирной истории — эпоху революционного обновления мира, перехода от капитализма к социализму!

3. Да здравствует марксизм-ленинизм — вечно живое интернациональное учение, знамя борьбы трудящихся всех стран против империализма, за победу социализма и коммунизма!

4. Пусть живет в веках имя и дело Владимира Ильича Ленина — гениального продолжателя революционного учения Маркса и Энгельса, основателя Коммунистической партии, руководителя первой в мире победоносной пролетарской революции, создателя социалистического государства, вождя международного рабочего класса!

5. Слава великому советскому народу — доблестному строителю коммунизма, мужественному борцу за торжество идей марксизма-ленинизма, за мир во всем мире!

6. Да здравствует героический рабочий класс Страны Советов — ведущая созидательная сила в борьбе за построение коммунизма в СССР!

7. Да здравствует героическое колхозное крестьянство — активный строитель коммунизма!

8. Да здравствует советская народная интеллигенция — активный строитель коммунистического общества!

9. Пусть крепнет и процветает союз рабочего класса и колхозного крестьянства, социально-политическое и идейное единство общества — нерушимая основа Советского социалистического государства!

10. Пусть вечно живет и процветает братская дружба народов СССР — великое завоевание ленинской национальной политики КПСС!

11. Да здравствует Коммунистическая партия Советского Союза — боевой авангард рабочего класса, всех трудящихся, политический вождь и организатор советского народа в борьбе за коммунизм!

12. Трудящиеся Советского Союза! Боритесь за претворение в жизнь бессмертных заветов Ленина! Теснее сплачивайтесь под ленинским знаменем Коммунистической партии! Да здравствует великое нерушимое единение партии и народа!

13. Да здравствуют Советы депутатов трудящихся — подлинно народные органы власти!

Пусть развивается и крепнет советская социалистическая демократия, растет активность трудящихся в управлении делами общества и государства!

14. Да здравствуют советские профсоюзы — школа управления и хозяйствования, школа коммунизма!

15. Да здравствует Ленинский комсомол — верный помощник и резерв Коммунистической партии, передовой отряд молодых строителей коммунизма!

16. Да здравствуют советские женщины — активные строители коммунистического общества!

17. Советские воины! Добивайтесь новых успехов в боевой и политической подготовке, будьте бдительны и всегда готовы отразить любую агрессию.

Да здравствуют героические Вооруженные Силы Советского Союза!

18. Трудящиеся Советского Союза! Достойно встретим XXIV съезд Коммунистической партии! Выше знамя предсъездовского социалистического соревнования за досрочное выполнение годового и пятилетнего планов!

19. Слава ударникам и коллективам коммунистического труда! Слава передовикам и новаторам производства!

20. Рабочие социалистической промышленности! Полнее используйте имеющиеся возможности увеличения выпуска промышленной продукции и товаров для населения!

21. Работники народного хозяйства! Всемерно повышайте эффективность производства! Боритесь за выполнение плановых заданий с наименьшими затратами трудовых и материальных ресурсов, строго соблюдайте режим экономии!

22. Трудящиеся Советского Союза! Неуклонно повышайте производительность труда! Быстрее внедряйте в производство достижения науки и техники! Осуществляйте комплексную механизацию и автоматизацию! Настойчиво овладевайте научно-техническими и экономическими знаниями!

23. Работники народного хозяйства! Лучше используйте имеющуюся технику! Всемерно улучшайте качество продукции, снижайте ее себестоимость!

24. Рабочие и работницы, инженеры и техники! Выше темпы и качество капитального строительства! Боритесь за удешевление строительства и ускорение ввода в действие новых производственных мощностей, жилых домов и объектов культурно-бытового назначения!

25. Трудящиеся Советского Союза! Боритесь за коммунистическое отношение к труду! Решительно укрепляйте дисциплину и организованность, свято берегите и приумножайте общественную собственность!

26. Трудящиеся Советского Союза! Настойчиво боритесь за претворение в жизнь решений июльского Пленума ЦК КПСС, за дальнейший подъем сельского хозяйства, всемерное укрепление его материально-технической базы!

27. Работники сельского, лесного и водного хозяйства! Активнее претворяйте в жизнь программу интенсификации производства, электрификации и комплексной механизации сельского хозяйства, химизации и мелиорации земель!

Всемерно улучшайте использование земли, водных и лесных богатств, сельскохозяйственной техники и удобрений!

28. Колхозники, работники совхозов, специалисты сельского хозяйства! Повышайте культуру земледелия! Боритесь за дальнейшее увеличение производства зерна, хлопка, сахарной свеклы, картофеля, овощей и других сельскохозяйственных продуктов!

29. Труженики сельского хозяйства! Добивайтесь повышения продуктивности и увеличения поголовья скота и птицы! Больше производите продуктов животноводства, снижайте их себестоимость!

30. Работники народного хозяйства! Повышайте культуру производства, шире внедряйте научную организацию труда и передовой опыт! Боритесь за полное использование каждой рабочей минуты!

31. Советские ученые, конструкторы, инженеры и техники! Боритесь за дальнейшее развитие науки и техники, быстрейшее внедрение их достижений в народное хозяйство, укрепляйте связь науки с производством!

32. Работники торговли и коммунально-бытового хозяйства! Повышайте культуру обслуживания советских людей, полнее и лучше удовлетворяйте их запросы!

33. Деятели литературы и искусства, работники культуры! Высоко несите знамя партийности советского народного искусства, отдавайте все силы и способности воспитанию строителей коммунизма!

34. Работники просвещения! Совершенствуйте народное образование и коммунистическое воспитание подрастающего поколения!

35. Работники здравоохранения и физической культуры! Улучшайте медицинское обслуживание населения! Активно внедряйте физическую культуру в повседневную жизнь советских людей!

36. Коммунисты! Показывайте пример в труде и общественной жизни! Будьте активными организаторами и воспитателями масс в борьбе за высокую эффективность производства, более полное использование резервов, экономию и бережливость в народном хозяйстве!

37. Юноши и девушки! Настойчиво овладевайте марксистско-ленинской теорией, высотами науки, техники и культуры! Будьте верными ленинским заветам, активными строителями коммунизма!

38. Пионеры и школьники! Горячо любите Советскую Родину, хорошо учитесь, уважайте труд! Готовьтесь стать активными борцами за дело Ленина, за коммунизм!

39. Братский привет коммунистическим и рабочим партиям — боевому марксистско-ленинскому авангарду рабочего класса и всех трудящихся, стойким борцам против империализма, за мир, демократию, национальную независимость и социализм!

40. Пусть крепнет единство и сплоченность коммунистов всего мира на основе марксизма-ленинизма и пролетарского интернационализма!

41. Братский привет народам социалистических стран! Пусть развивается и крепнет мировая социалистическая система — историческое завоевание международного рабочего класса, решающая сила в антиимпериалистической борьбе!

42. Трудящиеся социалистических стран! Боритесь за укрепление дружбы и единства, за дальнейшее развитие братских взаимоотношений! Будьте бдительны к проискам врагов социализма!

Выше знамя пролетарского интернационализма!

43. Трудящиеся всех стран! Активнее боритесь против агрессивной политики империализма, за мир, демократию, национальную независимость и социализм!

44. Братский привет рабочему классу капиталистических стран, самоотверженно борющемуся против монополистического капитала, за политические и социально-экономические права трудящихся, за торжество социалистических идеалов!

45. Горячий привет народам, сбросившим оковы колониального гнета, борющимся против империализма и неоколониализма, за укрепление независимости, за прогрессивный путь социального развития!

46. Горячий привет народам колониальных и зависимых стран, борющимся против империализма и расизма, за свободу и национальную независимость!

47. Народы социалистических стран, пролетарии и все демократические силы в странах капитала, освободившиеся и угнетенные народы, объединяйтесь в общей борьбе против империализма, за мир, национальную независимость, демократию и социализм!

48. Братский привет томящимся в тюрьмах и фашистских застенках мужественным борцам против капиталистического и колониального рабства, за свободу народов, за социализм!

Свободу узникам капитала!

49. Братский привет народам Вьетнама, Лаоса и Камбоджи, ведущим героическую борьбу против интервенции американского империализма, за свободу и независимость своих стран!

50. Народы мира! Решительно требуйте от Соединенных Штатов Америки прекращения варварской войны в Индокитае, полного и безоговорочного вывода из Южного Вьетнама, Лаоса и Камбоджи всех войск США и их сателлитов!

Руки прочь от Индокитая!

51. Народы мира! Требуйте прекращения агрессии Израиля на Ближнем Востоке, вывода израильских войск с оккупированных арабских территорий!

52. Народы арабских стран! Укрепляйте единство и сплоченность в борьбе против империалистической агрессии!

Пусть крепнет и развивается солидарность советского народа с народами арабских стран!

53. Народы европейских стран! Активнее выступайте за превращение Европы в континент прочного мира и мирного сотрудничества государств! Будьте бдительны и противодействуйте силам реакции и реваншизма — врагов разрядки напряженности!

54. Народы мира! Требуйте запрещения всех видов ядерного, химического и бактериологического оружия! Боритесь за всеобщее и полное разоружение, за укрепление международной безопасности!

55. Да здравствует ленинская внешняя политика Советского Союза — политика мира и дружбы народов, сплочения всех сил, борющихся против империализма, реакции и войны!

56. Да здравствует Союз Советских Социалистических Республик — твердыня дружбы и счастья народов нашей страны, надежный оплот мира и прогресса!

57. Под знаменем марксизма-ленинизма, под руководством Коммунистической партии — вперед по ленинскому пути к победе коммунизма!

ЦЕНТРАЛЬНЫЙ КОМИТЕТ КОММУНИСТИЧЕСКОЙ ПАРТИИ СОВЕТСКОГО СОЮЗА.

ТАКИМИ БУДУТ ГОРОДА

Проблемы и перспективы

Постановление ЦК КПСС и Совета Министров СССР о мерах по ускоренному развитию нефтедобывающей промышленности Западной Сибири предусматривает довести добычу нефти в этом экономическом районе страны к 1975 году до 100—120 миллионов тонн. К 1980 году добыча уже достигнет 230—260 миллионов тонн. Быстрые темпы развития новой сибирской нефтяной базы страны сопровождаются гигантским объемом капитального строительства.

Только за последние четыре года в условиях сурового северного края введено в эксплуатацию более 2100 промысловых и разведочных скважин, построено свыше 2000 километров трубопроводов, сооружены новые линии высоковольтных электропередач, железные и автомобильные дороги, аэродромы и речные порты.

Возникли и развиваются города и рабочие поселки Нефтеюганск, Сургут, Урай, Горнокнязевск, Нижневартовский, Игрим и другие.

Интересы быстрейшего освоения северного нефтяного края требуют развития массового жилищного, культурного и коммунального строительства. Размещение этого строительства должно базироваться на стройной, удобной и экономичной системе расселения, а также на современных генеральных планах городов, выполненных на основе последних достижений градостроительства, полностью учитывающих отраслевую специфику развивающихся северных районов Сибири и их природно-климатические особенности.

Крупным центром северного нефтяного края станет город Нижневартовский, возникший в 1964—1965 гг. на базе нефтепромыслового управления и обслуживающих его хозяйств.

В соответствии с проектом генерального плана, авторы которого архитектор Е. В. Чалкин и инженер-экономист Э. Я. Фейгин, население города первоначально возрастет до 70 тысяч человек, а в дальнейшем достигнет 130 тысяч человек.

По объему добываемой нефти, благодаря вводу в эксплуатацию уникального Самотлорско-Белозерского месторождения, Нижневартовский превратится в крупнейший центр нефтедобывающей промышленности страны. В городе разместится большой комплекс нефтепромысловых и обслуживающих баз (автотракторных, дорожных, ремонтных), комплекс предприятий строительной индустрии, пищевой промышленности (хлебозавод, молочный и пивоваренный заводы, колбасный цех и рыбоконсервный завод), швейная фабрика. Кроме того, в городе будут жить лесозаготовители, работающие в леспромхозах, расположенных в междуречье Ваха и Агана. Всего в Нижневартовском намечено построить около 1,6 млн. кв. метров жилой площади.

Хорошие транспортные связи, которые получат широкое развитие после создания крупного речного порта, а также строительства железной дороги от Сургута, близость к нефтяным площадям, позволит организовать посменную доставку трудящихся к месту работ.

Нижневартовский будет построен на правом берегу реки Оби, на подпойменной террасе, покрытой лесом. Удобная территория даст возможность компактно разместить город, что положительно скажется на его транспортной схеме. Компактность застройки будет также защищать жителей города от сильных ветров, а также сократит время их пребывания на открытом воздухе. В этих же целях предусматривается разукрупнение жилых районов и микрорайонов города и максимальное приближение к ним учреждений обслуживания, особенно детских дошкольных учреждений, школ. Несомненно, такой принцип застройки поможет нижневартовцам уберечься от простудных заболеваний.

В городе предусматривается создание 6 жилых районов, которые в свою очередь будут поделены на 3—4 микрорайона. В Нижневартовском, как и в Сургуте, предусматривается трехступенчатая система культурно-бытового обслуживания населения.

К первой из них относятся учреждения общегородского назначения, в состав которой входят: концертный зал, часть клубов и кинотеатров, Дом пионеров, гостиница, торговые и административно - хозяйственные учреждения, часть предприятий бытового обслуживания, формирующая общегородской центр. В систему центра войдут также: учебный комплекс, техникум, профтехучилище и другие учебные заведения. Сюда же можно отнести больничный комплекс.

Вторая ступень культурно-бытового обслуживания будет состоять из учреждений, расположенных в жилых районах и формирующих центры этих районов (часть кинотеатров, клубов, библиотек, предприятий торговли и общественного питания бытового обслуживания).

И, наконец, третья группа

Обзор стенной печати

Больше боевитости

Первое, что бросается в глаза при входе в контору нефтепромысла № 1, это стенная газета. Выполнена она красочно, с большим умением. Все, о чем пишет газета, близко и дорого рабочим нефтепромысла № 1.

В конторе промысла выпускается «Сибирский фонтан», на участках № 1 и № 2 — «Мегионский фонтан», на участке № 3 — «Самотлорский фонтан». Комсомольцы промысла выпускают свою газету — «Молодой нефтяник». Редактирует газету оператор добычи нефти Владимир Михайлович Иванов, члены редколлегии — операторы Л. А. Козодой, Г. К. Половинкин, И. О. Бойчук, П. Я. Плотников, слесарь А. С. Петров.

Успехи тружеников нефтепромысла — в центре внимания стенной печати. Здесь понимают, что настоящее боевое соревнование без газеты трудно организовать, ибо соревнование — это прежде всего гласность, сравнимость результатов работы и возможность повторения передового опыта.

А когда до выпуска очередного номера еще далеко, а на промысле — событие, появляются «молнии», поздравляющие передовиков производства с присвоением почетных званий, извещающие о победе всего коллектива.

Но во многих организациях, к сожалению, еще не дооценивается роль стенной печати. Там обычно газета выпускается по великим датам, либо совсем не выпускается. На промысле № 1 дело обстоит иначе, но все-таки в адрес редколлегии необходимо сделать несколько замечаний.

В газете мало злободневных, проблемных материалов, которые всколыхнули бы общественное мнение, вызвали на спор, заставили писать тех, кто никогда не брался за перо. Совсем нет критических материалов. Возможно, это потому, что чаще всего газета выпускает праздничные номера. А кому охота в праздник портить настроение?

Оперативность и действенность должны стать девизом редколлегии. Тогда только газета будет убеждать, доказывать. Появление на страницах газеты критических материалов потребует рубрики — «Нам отвечают». Члены редколлегии способны исправить все эти упущения, а такой замечательный художник, как Григорий Кузьмич Половинкин, сможет направить свою кисть не только на оформление заголовка, но и на дружеские шаржи, острую карикатуру. Большую помощь в работе промысла принесут выпуски целевых номеров, создание при газете группы контроля, которая будет следить за действенностью критических материалов.

Думается, что администрация, партийная организация и члены редколлегии учтут все упущения, и к традиционному майскому смотру стенных газет «Сибирский фонтан» и «Молодой нефтяник» придут боевыми и действенными.

Н. СЕНЬКОВА.



Каждому человеку памятен день, с которого началась его трудовая биография. Двадцать три года назад получила путевку в жизнь — диплом учителя — Татьяна Васильевна Карпенко.

Все это время она работает в школе станицы Абинской Краснодарского края (ныне город Абинск). Ученики Татьяны Васильевны стали инженерами, агрономами, механиками, педагогами, нефтяниками.

Второй класс школы, который ведет Т. В. Карпенко, по успеваемости и дисциплине является лучшим в Абинском районе.

Свой большой педагогический опыт Татьяна Васильевна охотно передает молодым учителям.

НА СНИМКЕ: на уроке чистописания Т. В. Карпенко помогает Марине Табаловой. Ее папа и мама начинали учиться тоже у Татьяны Васильевны.

Фото Е. Шулепов. Фотохроника ТАСС.

ЕРМАКОВСКИЕ САДЫ

Впервые мы встретили его на дороге, пожилого мужчину с тяжелым мешком за плечами. Остановили машину.

— Садитесь, подвезем...

— С удовольствием!

Наш спутник, оказывается, направился в один из детских садов Татищева, чтобы раздать ребятишкам яблоки. И малыши, и воспитатели благодарили дядю Костю за подарок.

— Третью тонну раздаю, — сказал он, — а яблок еще уйма...

— Он—это Константин Константинович Ермаков. Позже он рассказал, что работал в войну учителем. А пятнадцать лет назад разбил сад у себя в селе Курдюм. Теперь сад разросся. Сад необычный. В нем собраны яблоки чуть ли не со всего света: американские и канадские, венгерские и французские, китайские и японские,.. 336 сортов!

Немало садоводов-любителей в Поволжье, на Северном Кавказе и Сибири. Гордятся, чей сад дает лучшие плоды, угощают друг друга, да обмениваются сортами. Цели у Ермакова иные.

— Вы заметили, что летом на рынках и в магазинах полки ломятся от фруктов, а зимой их трудно найти, — рассказывает Ермаков. И показывает два яблока. Крупные, яркие. Пробуем. Вкус тот же, что у только что сорванного с дерева.

— Урожай 1969 года, —поясняет садовод.

Этот сорт выведен Ермаковым. Он отбирал самые «лежкие», высевал их семена, а полученные побеги прививал на деревьях с хорошо развитой корневой системой. И весь труд — для того, чтобы избавить область от своеобразного импорта яблок в зимнюю и весеннюю пору.

...Скупое осеннее солнце спускалось за гору. Последний луч его позолотил верхушки ермаковского сада. Сидели мы на завалинке. Покойно лежали на коленях Ермакова натруженные за день руки. Сделали они много доброго на земле. А сколько еще сделают...

А. СЫРОВАТКИН,
корр. ТАСС.

Село Курдюм.
(Саратовская область).

ЗИМА НЕ ЗАСТАНЕТ ВРАСПЛОХ

В ремонтных мастерских СУ-909 ни на минуту не смолкает гул проверяемых двигателей. Голубыми огнями сверкает электросварка и натужено гудят электротельферы.

Завершается подготовка к длительному периоду работ в зимних условиях.

При активном участии А. Световидова, Т. Колоколова, Г. Левкова, С. Алейникова и бригадира слесарей А. Новгородцева произведено утепление крыш и стен мастерских. Подведен новый паропровод к общежитию. Установлена и пущена в эксплуатацию водонапорная башня. Она обеспечит беспрерывное водоснабжение котельной и мастерских. Под запасное оборудование построен стеллаж протяженностью 120 метров, приобретены теплые капоты для экскаваторов, тракторов и бульдозеров.

С каждым днем улучшается качество ремонта

Выход тракторов и экскаваторов на линию составил более 60 процентов к заданию. К коллективу нет претензий с трассы. Рабочие ремонтных мастерских хорошо подготовились к зиме.

В. СОЛОДКИЙ.



В Тюменской области развивается торфяная промышленность. За последние годы здесь построены и введены в эксплуатацию торфопредприятия Тарманское — центральное, Тарманское — западное и создается Тарманское — северное. В ближайшее время годовая мощность этих трех предприятий достигнет 3 миллионов 400 тысяч тонн.

Новые торфедобывающие предприятия снабжают топливом Тюменскую ТЭЦ, энергия которой по многосотнилометровым линиям передается крупнейшим северным нефтепромыслам Западной Сибири, сельскохозяйственным районам, городам области.

НА СНИМКЕ: на одном из технологических полей торфопредприятия Тарманское-центральное. Идет уборка фрезерного торфа комбайнами БПФ-3М. Подготовка торфяных полей к разработке, добыча, погрузка топлива здесь полностью механизированы.

Фото И. Сапожникова. Фотохроника ТАСС.

СИБИРСКИХ НЕФТЯНИКОВ

культурно-бытовых учреждений, обслуживающих непосредственно районы, микрорайоны и жилые кварталы: детские дошкольные учреждения, общеобразовательные школы, магазины, столовые, комбинаты бытового обслуживания. В целом по всем ступеням обслуживания генеральный план предусматривает иметь на тысячу жителей города в среднем 90 мест в детских садах, 160—180 мест в общеобразовательных школах, 35 мест в клубах и 50 — в кинотеатрах, 8000 книг в библиотеках, 40 мест в столовых, кафе, ресторанах, более девяти торговых мест в магазинах, 10 рабочих мест в предприятиях бытового обслуживания.

Городской центр Нижневартовского займет положение геометрического центра и будет разделен на зоны: административно-общественную, культурно-просветительную, торговую и спортивную. Он хорошо связан с жилыми районами. Особенностью центра города является то, что он выходит на берег Оби, и это значительно усилит живописность города.

Планировка жилых районов и микрорайонов построена таким образом, чтобы обеспечить сокращение размеров застраиваемых территорий в целях уменьшения затрат на ее инженерную подготовку и защиту от ветров.

Для защиты растений от ветров все скверы, сады и бульвары будут созданы между домами. Кроме того, вырастет зеленая защитная зона шириной 200—250 м, а на территории между городской застройкой и берегом реки Оби намечено сохранить лесопарковый пояс.

На живописных берегах озер Эмтор и левом берегу р. Оби будут сооружены загородные базы отдыха, оздоровительные и спортивные зоны. Здесь будут созданы также лодочные станции, пляж, а в лесу — прогулочные аллеи, велосипедные дорожки и пешеходные тропы. Планируется также провести осушение территорий в радиусе до 3 км вокруг города.

Город Нижневартовский будет очень зеленым: в среднем на одного жителя города будет приходиться 18—20 квадратных метров зеленых насаждений. Проект предусматривает создание в южной части города городского парка культуры и отдыха на площади 40 гектаров. Скверы и бульвары намечаются в центрах города и жилых районах. Будут озеленены и все улицы города.

Города Среднего Приобья будут застроены жилыми домами специально разработанной серии типовых проектов высотой зданий в 4, 5 и 9 этажей. Проекты учитывают климатические особенности района.

В основном новые города Западной Сибири будут застроены 9-ти этажными домами большой протяженностью. Это позволит создать значительное пространство, защищенное от ветра.

В квартирах предусматривается большая, чем в обычных дома, полезная площадь, что позволит увеличить размер кухни, разместить в каждой прихожей шкаф с вытяжной вентиляцией (для сушки одежды). В подвалах домов намечено сделать кладовые для каждой семьи.

Все дома будут оборудованы водопроводом, канализацией, централизованным отоплением и горячим водоснабжением, газоснабжением, радиофикацией и телефонизацией.

...В заключение своего рассказа о проектах генеральных планов сибирских городов мы хотим выразить надежду, что читатели смогли мысленно представить себе эти города, их улицы, парки, дома. Конечно, план — это еще не город. Но пройдет совсем немного времени и тысячи нефтяников будут жить в удобных и красивых городах. В этом нас уверяет опыт создания за последние годы многих новых городов.

А. ТАРАКОНОВ,
руководитель архитектурной мастерской,

М. ГОХБЕРГ,
инженер экономист Государственного института проектирования городов Госстроя РСФСР.

(«Нефтяник» № 9).



Иркутская область. Коллектив Ангарской бройлерной птицефабрики — одной из крупнейших в стране — намерен выращивать три миллиона мясных цыплят за год. Чтобы получить такое количество, на фабрике созданы цех маточного стада с 42 тысячами несушек и инкубаторий.

План нынешней пятилетки по сдаче птичьего мяса государству был выполнен в августе.

НА СНИМКЕ: передовая птичница В. Пуртова. От каждой из закрепленных за ней пяти тысяч несушек она получает за год по 150—170 яиц.

Фото **М. Минаева**
Фотохроника ТАСС.



Алтайский край. Николай Дмитриевич Романцов (на снимке) — известный селекционер, автор восьми высокоурожайных сибирских сортов овощей — томатов, свеклы, моркови. Два сорта томатов, выведенные селекционером, удостоены серебряной и бронзовой медалей на международных выставках овощей в ГДР.

В настоящее время старший научный сотрудник Западно-Сибирской овоще-картофельной селекционной станции Н. Д. Романцов занимается выведением новых сортов баклажанов и красного перца.

Фото **Е. Логвинова.**

Фотохроника ТАСС

1

Долго пришлось добираться до первого участка, что на Мегионском месторождении. Мощный «Урал», потом вездеход, сложная переправа через протоку по шаткому мосту и вот мы у цели.

При входе в культ-будку висит яркий плакат, извещающий о том, что «Здесь работает комсомольско-молодежная бригада коммунистического труда ГУ-3».

В этом штабе участка идеальная чистота, тепло и уютно. Потрескивают поленья в железной печке и шумит радио. На газовой плитке — горячий чай. Но операторы не засиживаются в тепле, у них сегодня напряженный день. Надо проверить давление в скважинах, сделать отбор проб и еще уйму всяких важных дел.

Мастер участка по добыче нефти Н. С.

2

Скрипин и рассказывает о делах на участке:

— В нашем коллективе инициативные, способные люди. Постоянное накопление знаний, опыта и изыскание резервов производительности труда позволили нашему участку выполнить план девяти месяцев текущего года пятилетки на 103 процента. Дополнительно добыто 11 270 тонн нефти.

Немалая заслуга в этом принадлежит операторам — комсомольцам З. Н. Таракиной, Б. С. Бахышеву, В. И. Родионову, старшим операторам — Н. А. Назарову, В. П. Троян и ветерану участка, проработавшему в нефтяной промышленности более 33 лет. — Д. М. Буйлину.

У нас успешно решаются задачи с внедрением нового оборудования, с улучшением условий труда. В распоряжении операторов имеется новейшее замерное устройство для обслуживания группы скважин «Спутник». К «Спутнику» подключены 26 скважин. Эта установка облегчает труд операторов, позволяет им лучше вести профилактический ремонт скважин.

Обеспечение участка электроэнергией позволит в будущем почти полностью автоматизировать участок, улучшить контроль за состоянием скважин и, соответственно, в несколько раз увеличить производительность труда обслуживающего персонала.

Наряду с решением производственных задач у нас много делается в улучшении культурно-бытовых условий. Имеются подшивки газет, различные брошюры по вопросам добычи нефти. Проводятся политинформации и на каждом участковом собрании, раз в месяц, подводятся итоги соцсоревнований между установками. Наглядная агитация оперативно освещает ход событий на промысле и в стране.

Не обходится, конечно, без проблем и недостатков. Основная трудность — нехватка людей. Плохо обстоят дела с доставкой на смену вахт. Уже наступили холода, а утепленных машин или автобусов нет. В дороге зачастую теряем час—полтора рабочего времени. Никак не можем приобрести двадцать пар лыж для операторов и фляги для питьевой воды.

С. ВОЛОДИН.

У ДОБЫТЧИКОВ НЕФТИ



ДОРОГИ БУДУТ В ПОРЯДКЕ

При Нижневартовской АТК создан новый дорожно-эксплуатационный участок для обслуживания и ремонта автомобильных дорог с цементно-бетонным покрытием, сданных и сдаваемых в эксплуатацию. Создание проездов, дорог с гравийным покрытием, автозимников и площадок, вплоть до взлетно-посадочных — таковы основные задачи ремонтников.

В настоящее время проводятся большие работы по очистке дорог от снега и гололеда, ведется подсыпка песка, расчищены резервы для пропуска паводковых вод на трассы 2-П-2 и причал — нефтесборный пункт, расчищены русла у оголовков водопропускных труб.

Ремонтники обеспечены новой техникой для прокалдки тракторных путей. Автопрейдеры, шнекороторный снегоочиститель, универсальный бульдозер со скребком и металлическими щетками, мощный путепрокладчик «БАТ», самосвалы, бортовые машины — все запружены работой полностью.

Наши дороги будут в чистоте и порядке.

И. СОЛОВЬЕВ,
начальник участка

ЗА 40000 МЕТРОВ

В бригаде бурового мастера Степана Ананьевича Повха Мегионской конторы бурения состоялось рабочее собрание. На повестке дня — изыскание резервов для проходки в этом году 40 тысяч метров.

С докладом выступил мастер С. А. Повх, он сказал, что бригаде по плечу пробурить 40 тысяч метров горных пород. Своего мастера поддержали рабочие Иван Нестерович Василенко, Арслан Минябаев, Николай Васильевич Колесниченко. Начальник производственно-технического отдела Заки Шакирович Ахмадишин ознакомил бригаду с мероприятиями отдела по проходке до конца года 13 тысяч метров с тем, чтобы пробурить в этом году 40 тысяч метров.

Главный геолог конторы бурения Сергей Александрович Дрыга рассказал, в каких условиях будет работать бригада. Перед бурильщиками выступил также директор конторы Валентин Иванович Хлюпин.

Решение принято единогласно: годовой план проходки в объеме 31 тысячи метров выполнить к пятьдесят третьей годовщине Великой Октябрьской социалистической революции, а всего за год пробурить 40 тысяч метров.

Дела в бригаде тов. Повха идут неплохо. Нынче этот слаженный коллектив пробурил 12 скважин и все с ускорением. Последняя скважина, например, была пройдена за 12 дней. Норма — 17 дней.

Возможности для выполнения принятых предъездовских обязательств у бригады С. А. Повха есть. Задача — полностью использовать эти возможности.

А. СМИРНОВ

Трагедия Минаматы



Печально известен в Японии небольшой промышленный город Минамата. Это слово стало здесь синонимом безысходного горя. Долгие годы многие из 50 000 его жителей страдают неизлечимой болезнью. Особенно страшно поражает она детей, которые рождаются слепыми, глухими, парализованными, слабоумными и спустя один—два десятка лет умирают.

Первые симптомы непонятного заболевания начали появляться у взрослого населения еще двадцать лет тому назад, но лишь в 1956 году в Минамату была направлена правительственная комиссия для выяснения причин. В результате работы ученых и медиков вскрылись потрясающие факты. Город и окрестности, воздух и прибрежные воды оказались отравленными отходами производства местного химического предприятия. Через продукты моря в человеческий организм попадали ядовитые соединения ртути, обезвредить которые невозможно.

В Минамате продолжают умирать дети, мучаются вечным страхом родители, над городом висит дымовая завеса, через десять минут вызывающая у приезжего сильную головную боль.

Интересы бизнеса оказались выше интересов здоровья людей.

НА СНИМКЕ: 16-летняя Томоко Уемура. Ее мать ела отравленную рыбу, и девочка парализована, слепа и глуха от рождения.

Фотография из журнала «Квик» (ФРГ).

Фотохроника ТАСС.

ХОЛЕРА

Служба здоровья

Одной из самых опасных кишечных инфекций является холера, которая из-за высокой заразительности и многообразия путей передачи может быстро распространяться. В ряде стран (Индия, Пакистан, Бирма, Афганистан и др.) заболевания холерой не прекращаются до сих пор и периодически принимают характер массовых вспышек. В Россию холера проникала из Азии через Каспийское море, распространялась по Волге.

Холерой болеет только человек. Возбудителем болезни является микроб-вибрион. Источником инфекции бывает больной человек, переболевший или вибриноситель — клинически здоровый человек, но имеющий в своем организме холерного вибриона и выделяющий его во внешнюю среду.

Заражение человека происходит только через рот: с водой, пищей, через грязные руки и посуду. Один из главных путей распространения — заражение через воду. Можно заразиться через молоко. Фрукты, овощи, посуда, вымытые некипяченой водой, также могут стать зараженными.

Холерный вибрион может длительное время сохраняться во внешней среде: в пищевых продуктах до 30 дней, в испражнениях — до 50 дней, воде — до нескольких месяцев, в почве — до 70 дней. Но он быстро погибает при высыхании, под действием высокой температуры и солнечных лучей. Быстро убивают его и дезинфицирующие средства: хлорная известь, лизол, карболовая кислота и др.

Какова клиническая картина при заболевании холерным вибрионом? Наряду с тяжелыми формами, заканчивающимися смертью, холера может протекать как умеренное расстройство желудочно-кишечного тракта. Скрытый период болезни, то есть от начала заражения до появления симптомов, длится от нескольких часов до семи дней. Заболевание начинается без повышения температуры. Появляется (чаще ночью) обильный, жидкий, все учащающийся понос без напряжения и болезненности. Вскоре присоединяется рвота, а в тяжелых случаях и судороги. Наступает резкое обезвоживание организма, температура падает до 32 градусов. Уменьшается или совсем прекращается мочеотделение. Голос становится беззвучным из-за пересыхания голосовых связок.

Характерен вид холерного больного тяжелой формой: живот втянут, нос заострен, щеки втянуты, глаза запали, кожа холодная, липкая. Пульс частый, слабый, дыхание учащенное. Сознание не теряется.

Иногда заболевание холерой может протекать без рвоты и поноса, иногда наблюдается небольшое повышение температуры, кроме того, холера может проявляться лишь легким скоропроходящим расстройством кишечника. Но такое легкое течение холеры очень опасно для окружающих, которые, не подозревая, что человек опасно болен, могут моментально заражаться.

Холера вызывается несколькими видами возбудителя. Один из них — Эль-Тор — вызывает заболевание, которое реже заканчивается смертельно (данный возбудитель был причиной случаев холеры в Астрахани).

В лечении больного самое важное значение имеет изоляция его в больнице, уход, соблюдение требований гигиены, лечение и введение большого количества солевых растворов. В качестве лечебного и предупреждающего средства применяется холерный бактериофаг, препарат, уничтожающий холерных вибрионов.

При подозрении на холеру необходимо немедленно вызвать врача, до его прихода никто не должен выходить из квартиры и входить. Все выделения больного нужно собирать в отдельное закрытое крышкой ведро и засыпать хлорной известью. Всем, кто соприкасается с больным, тщательно мыть руки, сменить верхнюю одежду, сложив грязную в одном месте. До прихода врача не пить, не принимать пищу. Больной госпитализуется, а те люди, которые были с ним в контакте, изолируются на пять дней.

Заболевание холерой можно предупредить, строго соблюдая правила личной гигиены: мытье рук, мытье посуды, овощей, фруктов, кипячение воды для питья и т. д. Опасный переносчик холеры — мухи. Тщательно защищайте от мух продукты, держите закрытыми кухонные отбросы, мусорные ящики.

Необходимо добиваться хорошего санитарного состояния столовых, буфетов.

Н. МАСАЛС,
санитарный врач.

ГОТОВИМСЯ К ЮБИЛЕЮ

Близится замечательная дата — сорокалетие Ханты-Мансийского национального округа. Большая роль в подготовке к этому событию принадлежит культурно-просветительным учреждениям, в частности, библиотекам.

Как готовится к этому празднику Нижневартовская поселковая библиотека? С таким вопросом мы обратились к заведующей Ольге Киреевой.

— Работники и активисты библиотеки оформляют стенды, плакаты, составляют программу вечера «Сорок лет Ханты-Мансийскому округу», которая познакомит участников вечера с жизнью и бытом народностей ханты, с героями земли Тюменской, с тем, как Великая Октябрьская Социалистическая революция преобразила дикий заброшенный край.

К услугам наших читателей — 6500 экземпляров книг. Ими пользуются в основном рабочие конторы бурения, АТК. К сожалению мало дружбы с книгой у рабочих автобазы № 9 и СУ-909. Возможно, это связано с тем, что не все еще знают, где находится наша библиотека. Хочется напомнить адрес: улица Мусы Джалиля, 28, общежитие № 10. Добро пожаловать!

А как проводится работа по подготовке к 40-летию Ханты-Мансийского округа в районной и детской библиотеках Нижневартовского, как привлекаются к этой работе активисты библиотеки, старожилы глубинных национальных поселков — об этом мы ждем рассказов от всех работников культурно - просветительных учреждений района.

Н. СЕНЬКОВА.



Москва сегодня. Вид на гостиницу «Россия» и Кремль с Устинского моста.

Фото В. Егорова. Фотохроника ТАСС.



Украшением столицы Узбекистана стал проспект имени В. И. Ленина. Это целый архитектурный комплекс, протянувшийся на четыре километра. Авторы проекта—Л. Т. Леонов и Ю. А. Халдеев.

НА СНИМКЕ: проспект имени В. И. Ленина.

Фото Н. Ключнева. Фотохроника ТАСС.

● *Письмо и комментарии*

КВАРТИРА ЖДЕТ РЕМОНТА

В этом году начальник Нижневартовского участка Иртышского речного пароходства М. А. Закон решил переложить печь в нашей квартире. Все лето ждали мы, когда придут к нам печники, и не дождались.

Наконец, поздней осенью, когда уже наступили морозы, печь начали ломать. А у нас маленькие дети.

Пошла я к Закону, обратилась к нему с просьбой предоставить нам временно хоть какую-нибудь жилплощадь. Закон ответил: «Меня этот вопрос не волнует». Просила я также этого начальника оштукатурить нашу квартиру, и опять наткнулась на равнодушие.

Пришлось нам переехать к родным, но у них квартира небольшая и дети есть.

Помогите нам, пожалуйста!

Т. КАТАРШИНА.

Редакция вашей газеты обратилась с просьбой к М. А. Закону принять необходимые меры во этому письму, а затем корреспондент газеты побывал в участке ИРПа.

Председатель месткома профсоюза Н. Ф. Тюменцева рассказала, что печь в квартире Катаршиных переложена, однако допущен брак: печь топится и при закрытой трубе. Брак этот, заверила тов. Тюменцева, будет немедленно устранен и добавила, что отремонтировать печь следовало бы летом, возможности для этого были.

Заместитель начальника Г. М. Метелица, главный бухгалтер И. М. Ныданова, старший диспетчер С. И. Бочарников, главный инженер В. А. Титов, диспетчер А. Н. Малков, зная, что от начальника участка никаких действий по устройству быта не дождешься, решили сами оштукатурить свои квартиры. И оштукатурили. Бесплатно. М. А. Закон не желает оплачивать эту работу, хотя деньги в участке есть. Катаршины не могут сами оштукатурить свою квартиру — не специалисты, они нашли штукатуров, но те бесплатно не хотят работать.

Точку на этом ставить рано, администрация участка обязана принять действенные меры по письму и сообщить об этом читателям вашей газеты.

Зам. редактора В. КИСЕЛЕВ.

✦ НАШ СПРАВОЧНЫЙ ОТДЕЛ ✦ НАШ СПРАВОЧНЫЙ ОТДЕЛ ✦ НАШ СПРАВОЧНЫЙ ОТДЕЛ

Мегионская контора бурения доводит до сведения всех граждан, предприятий и организаций, что на **Самотлорском месторождении от куста скважин № 14 до куста скважин № 31 проложена и введена в эксплуатацию экспериментальная кабельная линия 6000 вольт.**

Проникновение в охранную зону кабельной линии 6000 в, ограниченную предупредительными плашками, СТРОГО ВОСПРЕЩАЕТСЯ.

Производство каких-либо работ в охранной зоне должно производиться только с письменного разрешения (по наряду), выданного энергетической службой Мегионской конторы бурения.

Строительному управлению № 25 треста Мегионгазстрой для постоянной работы ТРЕБУЮТСЯ рабочие следующих специальностей: каменщики, бетонщики, монтажники, плотники, электро- и газосварщики, арматурщики, жестянщики, слесари, механизаторы, электрики, дизелисты, мотористы, разнорабочие.

Адрес: УПТК, СУ-25.

Нижневартовской пристани СРОЧНО ТРЕБУЕТСЯ тракторист на трелевочный трактор ТДТ-75.

Обращаться в отдел кадров пристани с 8 до 17 часов.

НАШ АДРЕС И ТЕЛЕФОНЫ: Рабочий поселок **НИЖНЕВАРТОВСКИЙ**, улица **Пионерская, 6. ТЕЛЕФОНЫ:** редактора — 0-98, зам. редактора — 0-85, промышленного отдела — 0-85 (2 звонка), ответственного секретаря и отдела писем — 0-87, типографии — 0-87 (2 звонка).

Нижневартовская типография управления по печати Тюменского облисполкома

Пролетарии всех стран, соединяйтесь!

ЛЕНИНСКОЕ ЗНАМЯ

ОРГАН НИЖНЕВАРТОВСКОГО РАЙОННОГО КОМИТЕТА КПСС И РАЙОННОГО СОВЕТА ДЕПУТАТОВ ТРУДЯЩИХСЯ ТЮМЕНСКОЙ ОБЛАСТИ

Год издания 30-й
128 (2798)
СУББОТА
24
ОКТЯБРЯ
1970 г.
Цена 2 коп.

XXIV НАВСТРЕЧУ СЪЕЗДУ

Работаем в счет будущей пятилетки

20 октября 1970 года. Эта дата займет важное место в летописи славных дел коллектива треста «Мегионгазстрой». В этот день трест выполнил пятилетний план. Объем строительно-монтажных работ по генподряду в сумме 94 073 тысячи рублей обеспечен. Пятилеткой предусматривалось освоить на строительство собственными силами 48 472 тысячи рублей, фактически освоено 49 653 тысячи рублей.

Передовые бригады треста с еще большим напряжением и вдохновением начали трудиться в счет предстоящей пятилетки, на них равняются все рабочие. Чтобы успешно выполнить социалистические обязательства, принятые в честь XXIV съезда КПСС, решено до конца нынешнего года произвести строительно-монтажных работ не менее как на два миллиона рублей.

Г. ПИКИАН,
управляющий трестом «Мегионгазстрой».

ТРУДОВАЯ ПОБЕДА

Бригада Ивана Яковлевича Зыкова из строительного управления № 13 треста «Мегионгазстрой» одержала замечательную победу. Задание на пятилетку она перекрыла даже в полтора раза.

Бригада И. Я. Зыкова комплексная, состоит она из квалифицированных бетонщиков и плотников. Много досрочно сданных объектов на ее счету. В частности, бригада тов. Зыкова добросовестно выполнила все работы на строительстве цеха железо-бетонных изделий, сданного недавно в эксплуатацию.

С. ДИМИН.

Чтобы в квартирах был уют

В строительно-ремонтном управлении Нижневартовского НПУ им. В. И. Ленина хорошо работает бригада штукатуров-маляров А. С. Толстогузовой. Это могут подтвердить жильцы домов №№ 5, 15, 53, 58 по улицам Чапаева, Фурманова, Мусы Джалиля, Нефтяников, а также молодежь общежития № 8. Старательные работницы на совесть потрудились, покрасили, побелили.

Изо дня в день перевыполняют нормы выработки Евдокия Парфентьевна Гербей, Лидия Владимировна Аючина, Мария Филипповна Половинкина, Налия Гатиевна Зиятдинова, Надежда Яковлевна Свободина, Хайриниса Суючева, а также сама бригадир—Алевтина Сергеевна Толстогузова.

А. СМИРНОВ.

Дело чести коллектива

Основы трудового законодательства, утвержденные недавно Верховным Советом СССР, дают широкие возможности для укрепления надлежащего порядка и дисциплины во всех трудовых коллективах. Наша задача — использовать предусмотренные законом возможности в полную меру, навести порядок на предприятии, стройке, в учреждении, добиться всюду самой благоприятной обстановки для творческого труда, чтобы жизнь людей не омрачалась никакими происшествиями.

Неплохо заботятся об укреплении общественного порядка и дисциплины в автобазе № 9. Недавно товарищеский суд (председатель А. Дроздов) потребовал от пьяницы тов. Турнова объяснения перед коллективом. До последнего времени регулярно два раза в месяц выходила патрулировать по поселку народная дружина. Дружиной руководит молодой коммунист Андрей Науменко. В ее составе начальник автобазы В. Ф. Лазуткин, главный инженер А. С. Федоринин, другие руководители и специалисты предприятия. Благодаря этому сократились прогулы, опоздания на работу и другие нарушения социалистического распорядка.

Высокой культуры производства добился коллектив нефтепромысла № 1. На производственных участках строго соблюдаются внутренний распорядок дня, санитарное состояние помещений. Здесь нет места пьяницам, прогульщикам, нарушителям общественного порядка.

Эти примеры показывают, как велика сила общественности в борьбе за образцовую дисциплину, за соблюдение правил социалистического общежития. Где партийные, профсоюзные и комсомольские организации, руководители хозяйств, рабочие направляют свои усилия на воспитание ответственности у каждого труженика за дела производства, за поведение в быту, там несомненны успехи в этом деле.

Однако факты свидетельствуют о том, что в большинстве хозяйств очень слабо проводится работа по укреплению общественного порядка, по воспитанию сознательной дисциплины у рабочих. Так, например, из Нижневартовской автотранспортной конторы за девять месяцев побывало в медвытрезвителе 138 человек! Какой колоссальный ущерб принесли они хозяйству, району, государству в целом! А какие меры воздействия привяли партийная и общественные организации и администрация к этим пьяницам? Ответить на этот вопрос в АТК затрудняются. Даже ни одного ответа не послано на многочисленные сообщения милиции. Здесь не работает товарищеский суд, нет народной дружины, не организован общественный отдел кадров, не существует домовых комитетов.

В прошлом году на улицах Ларьяка было посажено большое количество деревьев и кустарников. Однако сейчас их почти не осталось. Школьники в неучебное время, предоставленные сами себе, не только доламывают их, но и наносят своим озорством немалый ущерб благоустройству, наглядной агитации. Вот здесь-то и нужна народная дружина. Но она создана только на бумаге. Исполком же сельского Совета не принимает надлежащих мер по активизации дружины, не привлек родителей ни к дисциплинарной, ни к материальной ответственности.

Мимо таких явлений, порочащих наше социалистическое общество, не должна проходить общественность. Здесь не может быть «посторонних». Действенное участие против всяких правонарушителей — гражданская обязанность каждого советского человека. Мы должны все оказывать активную помощь местным Советам, милиции и другим административным органам в поддержании общественного порядка в своем поселке, на предприятии, в учреждении, на стройке. Уделять серьезное внимание искоренению пьянства, хулиганства, тунеядства и других нездоровых явлений. Пусть ни один случай правонарушения не останется безнаказанным. Пусть каждый коллектив станет активным поборником социалистической законности и общественного порядка. Это дело чести каждого коллектива.

Успешно завершили навигацию

17 октября 1970 года от причалов УПТК (управления производственно-технологической комплектации) треста «Мегионгазстрой» отшвартовалась последняя баржа. Навигация юбилейного года завершилась.

За короткую северную навигацию в адрес УПТК были доставлены с разных концов нашей Родины строительные материалы для обустройства нашего нефтяного края. Все эти грузы, так необходимые сейчас для новостроек, можно было доставить сюда только по голубым магистралям.

На причалах УПТК за 150 дней короткого лета разгружено 256 самоходных и несамоходных судов. На борту каждого судна были различные строительные материалы: кирпич, цемент, гравий, песок, сборный железобетон, отделочные материалы. Все это — будущее жилье, детсады, школы, производственные сооружения, обустройство нефтяного гиганта Самотлора.

Нелегкая и ответственная задача стояла перед коллективом погрузо-разгрузочного участка № 1, которым руководит Александр Иванович Боравлев. Не одну бессонную ночь провел он, но повседневные заботы, неудачи не сломили Александра Ивановича. Бурная жизнь, бьющая ключом, дружба, спаянность людей — вот что помогло преодолеть те трудности, которые возникали перед коллективом каждый день.

Выгрузка проводилась аккуратно, каждый член бригады понимал, что значит разбить ту или иную деталь, которая привезена за несколько тысяч километров и без которой невозможно собрать, скажем, дом. Также хорошо производили складирование, строго соблюдая все требования и нормы, хотя складских помещений у нас не хватает.

А. ЛЕЛЛ,
мастер погрузо-разгрузочного участка № 1 УПТК.

ПОДАРОК К ЗНАМЕНАТЕЛЬНОЙ ДАТЕ

Коллектив бригады Владимира Козлова из строительного управления № 14 треста «Нефтепроводмонтаж» 20 октября закончил дополнительные работы по врезке нефтеперекачивающей станции в действующий нефтепровод Нижневартовский — Усть-Балык — Омск. Поток нефти пошел к насосам. Продолжается автоматическая сварка труб для резервной нитки этого нефтепровода.

Успешно завершаются работы в строительстве водоводов для поддержания пластового давления на кустовых насосных станциях Мегионского и Самотлорского месторождений.

Полностью выполнены монтажные работы на второй очереди центрального товарного парка. В резервуары №№ 5, 6, общей емкостью 10 тысяч кубических метров, закачана нефть.

Коллектив СУ-14, идя навстречу 53-ей годовщине Великой Октябрьской социалистической революции, принял на себя повышенные обязательства:

к 7 ноября 1970 года выполнить 11-месячный план организационно-технических мероприятий, добиться снижения себестоимости строительно-монтажных работ на 302 тысячи рублей против плана.

В. МАРИН,
прораб СУ-14.



Читатели нашей газеты хорошо знакомы с замечательными делами бригады Фаата Закиевича Хафизова из Мегионской нефтеразведочной экспедиции.

В этом году хафизовцы пробурили 8 скважин, пройдя 17 тысяч 108 метров горных пород, при плане 16 тысяч.

Бригада активно включилась в соревнование за достойную встречу XXIV съезда КПСС. С принятым обязательством—пробурить 18,5 тысячи метров пород, коллектив успешно справляется.

НА СНИМКЕ: (слева направо) дизелист Владимир Васильевич Пехота, бригадир Фаат Закиевич Хафизов, бурильщик Иван Иванович Луговской.

Фото **А. Новоселова.**

Задание пятилетки — досрочно



БАШКИРСКАЯ АССР. Уфимское монтажное управление треста «Центромонтажавтоматика» на всех предприятиях республики ведет монтаж приборов контроля. Коллектив управления еще в августе досрочно выполнил пятилетний план по всем показателям. Взято обязательство до конца года выполнить работ на полтора миллиона рублей сверх пятилетнего задания.

НА СНИМКЕ: передовые монтажники управления М. К. Ахмеров, Х. С. Мустафин и Т. П. Гагин. На новой установке очистки дизельного топлива и производства высокооктанового бензина Ново-Уфимского нефтеперерабатывающего завода они монтировали приборы автоматики.

Фото Б. Клипиницера. Фотохроника ТАСС.

◆ ИДУТ ОТЧЕТЫ И ВЫБОРЫ ◆

Быть во всем впереди

Недавно в Нижневартовской автотранспортной конторе состоялось отчетно-выборное партийное собрание. Секретарь партбюро Н. М. Соснина в своем докладе хорошо проанализировала деятельность коммунистов АТК. Она отметила, что коммунисты и весь коллектив конторы в юбилейном Ленинском году добились определенных успехов. Так, производственный план девяти месяцев перевыполнен более чем в два раза. Производительность труда повысилась на 1,5 процента, себестоимость перевозок снижена на 29,6 процента.

В этом большая заслуга коммунистов. Они трудятся почти на всех участках производства, являются застрельщиками социалистического соревнования. Сейчас среди коллективов транспортников развернулось соревнование за достойную встречу XXIV съезда КПСС, которое возглавили коммунисты. Коммунисты В. Лыков, А. Петров, Д. Белоус, С. Горовцев, В. Кузнецов и многие другие не только хорошие производственники, но и активные общественники. Являясь ударниками коммунистического труда, они по-настоящему, по-коммунистически относятся к партийным поручениям, требовательны к себе и товарищам.

В АТК работает молодой коммунист И. Волковский. Он возглавляет одну из самых больших колонн. За короткое время этот умелый организатор вывел свой коллектив из отстающих в передовые. По итогам соревнования второго квартала колонна заняла первое место.

Таких способных руководителей, специалистов, коммунистов - производственников в конторе трудится немало.

Однако в работе партийной организации не все гладко. Н. М. Соснина в своем докладе особенно заострила внимание коммунистов на небоевитости профсоюзной и комсомольской организаций. Партбюро мало уделяло внимания молодежи. А ведь в АТК в основном трудятся молодые специалисты. Неважно было и с политической учебой коммунистов и комсомольцев.

— Нам, коммунистам, — сказал, выступая на собрании, Г. Ефремов, — следует постоянно оказывать помощь комсомолу в его повседневных делах. Однако мы пока лишь говорим об этом на собраниях, а практически не осуществляем руководство комсомолом. Новому составу бюро и всем коммунистам это надо учесть.

Начальник гаража Ю. Андреев говорил о неудовлетворительной работе отдела эксплуатации, где начальником коммунист И. Мельников, о плохом снабжении запасными частями к транспортной технике, о недостатке жилья. Все это сказывается на текучести кадров, на производственной дисциплине.

— Большие задачи поставлены перед нами Центральным Комитетом партии по ускоренному развитию нефтедобывающей промышленности в Западной Сибири, — сказал в своем выступлении В. И. Кузнецов. — Чтобы претворить их в жизнь, коммунистам предстоит немало потрудиться. Для этого нам надо всегда и во всем быть впереди, выступать застрельщиками всего нового и передового, нести за собой беспартийных. Всеми усилиями способствовать росту производительности труда, повышать свой идейный и политический уровень, быть непримиримым к недостаткам, требовательным к себе и товарищу. И я уверен, что наши коммунисты и впредь будут в авангарде коллективов, внесут достойную лепту в покорение нефтяной целины.

Присутствовавший на собрании представитель парткома НПУ имени В. И. Ленина И. А. Абзалов в своей речи говорил о больших планах экономического и культурного строительства в нашем районе, о том, какой вклад в это дело должны внести транспортники, коммунисты нашего предприятия. В заключение он пожелал коллективу АТК новых успехов в героическом труде по созданию нефтяного комплекса в Западной Сибири.

На собрании избран новый состав партийного бюро. Руководить партийной организацией вновь доверено Н. М. Сосниной.

В. ДЕМЧЕНКО,
член КПСС, шофер АТК.

● *Возвращаясь к напечатанному*

«Почему медленно строят промбазу геофизиков»

В статье под таким заголовком, опубликованной в № 97 газеты «Ленинское знамя» за 15 августа 1970 года, руководство Мегионской геофизической конторы обращалось к руководителям СУ-13 треста «Мегионгазстрой» с требованием ускорить строительство главного корпуса конторы, устранить многие недоделки в цехах и подсобных помещениях. Строители, как всегда, пообещали, а темпы строительства этих важных объектов остаются и сегодня крайне неудовлетворительными.

Наступила зима. А в цехах и конторе нет отопления, отсутствует вода. Материальный склад не сдан в эксплуатацию. Большие недоделки в цехах, в перфораторном, территория не благоустроена.

Время не ждет. С каждым годом увеличиваются объемы работ геофизиков, а недоделки, медленное строительство дополнительных объектов грозят срывом выполнения заказов.

Приходится снова напомнить руководителям тринадцатого строительного управления: примите, наконец, решительные меры к завершению строительства промышленной базы геофизиков!

В. СОЛОДКИЙ.

НОВОСЕЛЬЕ НЕ ЗА ГОРАМИ

В Нижневартовском — будущем городе нефтяников — один крупноблочный многоквартирный дом уже есть. Он уже обжит. Рядом выросли этажи еще одного такого же здания. В канун нового года и здесь люди справят новоселье.

Скоро встанут в строй, образуя целую улицу, еще три крупноблочных 54-квартирных дома, в пять этажей каждый. Фундаменты под них уже заложены, а на одном объекте работает башенный кран, и к новому году на этом месте будут видны контуры всего здания.

Фундаменты заложены в срок. На строительство первоочередного дома направлена одна из лучших бригад СУ-13 треста «Мегионгазстрой», возглавляет которую Илья Максимович Лазуткин.

Г. ПРОВОТОРОВ,
начальник СУ-13.

По решению Мегионского поселкового Совета депутатов трудящихся с 3 октября в Мегионе началось благоустройство. С утра под руководством зам. начальника Мегионской нефтеразведочной экспедиции тов. Юрьева мощные бульдозеры пошли в атаку. Затрещали сарайчики-амбарушки, принадлежащие рабочим.

БЛАГОУСТРОЙСТВО НЕ В РАДОСТЬ

Следом за бульдозерами пришли автомашины и стали загружаться дровами, тоже принадлежащими рабочим. Дрова увозили в неизвестном направлении. На все негодующие протесты жителей тов. Юрьев отвечал одно: «Вот у меня решение поссовета». И всем показывал бумагу, удостоверенную подписью председателя исполкома поссовета и гербовою печатью.

То, что взялись за благоустройство поселка — хорошо. Но ведь прежде чем приступить к такому делу, надо бы построить общественные типовые сараи-дровяники, куда жители могли бы перенести и вещи, и дрова. Об этом никто не подумал. Но дело сделано. Сараи поломали, столкали в траншеи, засыпали землей. А вот куда увезены дрова?

Тов. Юрьев утверждает, что дрова сожжены, но ведь это преступление. Во-первых, человек заготовлял дрова, затрачен труд, средства, а ему не уплатили за это ни копейки. Во-вторых, многие организации в поселке: поселковый клуб, пекарня, совхозная котельная, контора совхоза отапливаются дровами и почему бы эти дрова не перевезти туда? Я уверен, любая нуждающаяся организация приняла бы дрова и оплатила их стоимость. Теперь у многих жителей поселка сложилось такое положение: дрова взяли, газовые плиты в нижних этажах устанавливать не разрешают, электроэнергия часто отключается. И как быть людям, чтобы согреть воду для стирки белья или сварить обед? Задача очень трудная.

Но вот что характерно: тов. Юрьев в этом деле проявил себя, а вот привести в порядок жилые дома у него не хватает энергии.

У зданий деревянные цоколи убрали, сделали цементные. Теперь три ряда брусьев до пола здания не конопачены, щели такие, что в подпольях светло, как на улице. Надо эти три ряда брусьев оштукатурить, но тов. Юрьев и слушать об этом не желает.

— У меня нет рабочих, делайте как хотите, своими силами, — такой ответ у него для всех.

Неужели за такие безобразия никто не понесет ответственности?

П. МИРОНОВ.

ПОСТУПЬ

И снова приходит на нашу советскую землю славный праздник Великого Октября.

Так уже заведено, что каждую годовщину Великой Октябрьской социалистической революции мы отмечаем как исторический рубеж, с которого окидываем взором годы, прожитые с начала новой эры.

Как-то в связи с очередной годовщиной нашей революции одна буржуазная газета писала: «Когда штурмовался Зимний дворец, а Всероссийский съезд Советов собрался для того, чтобы провозгласить победу, на русском календаре значилось 25 октября. Россия, бывшая тогда на 13 дней сзади по сравнению с западным календарем, была на 100 лет позади Запада по промышленному развитию и, по крайней мере, на 150 лет — по своей политической и социальной структуре. Теперь Советский Союз и его союзники оглядываются на свои великие достижения. Им, несомненно, есть чем гордиться...».

Знаменательное признание! И сделало оно английской газетой «Таймс». Той самой, которая полвека назад пророчила неминуемую гибель Советскому государству.

Еще сравнительно недавно СССР был единственной социалистической страной. А теперь мировая социалистическая система насчитывает 14 государств Европы, Азии и Латинской Америки, в которых живет свыше трети всего человечества. Они производят примерно 39 процентов мирового объема промышленной продукции, тогда как в 1917 году молодая Советская республика давала лишь три процента мировой промышленной продукции.

Наша социалистическая Родина занимает первое место в мире по добыче угля, железной и марганцевой руд. Мы больше любой другой страны производим кокса, стальных труб, магистральных тепловозов, электровозов. Никто не может сравняться с нами по количеству вывозимой древесины, по производству пиломатериалов и цемента, шерстяных тканей и сахара, железобетонных конструкций и ряда других важных видов продукции. Мы вышли на первое место в Европе и на второе место в мире по добыче нефти, выплавке стали, производству электрической энергии. Выдающихся успехов достигла советская наука — и это вновь подтверждается успешным полетом автоматической станции «Луна-16».

РАЗГРУЖАЛИ СУДА КРУГЛОСУТОЧНО

Плодотворно наше взаимодействие со специалистами строительно-монтажного управления № 909 треста «Тюменьдорстрой». Мастера Н. М. Зельман и А. К. Бондаревич организовали круглосуточную обработку флота. С девятого по шестнадцатое октября было разгружено без задержки девять судов.

И еще вот что хорошо. Причал СУ-909 не загромождали грузами, их тут же убирают с прибрежной полосы и отвозят, как мы говорим, в тыл.

А. ЯКУБЕНКО,
зам. начальника службы перевозок и движения флота Обского речного пароходства.

Навстречу 40-летию Ханты-Мансийского национального округа

С людьми и для людей

20 лет работает в нетяжелой области культуры и 1961 год. Люди до-просвещения — Валентина Герасимовна Ба-турина десять лет из них она отдала Ларь-

яхскому сельскому Дому культуры.

Детство ее прошло в деревне Большие Тархово, в семье, которая рано осталась без отца (погиб на фронте). Трудно было матери одной поднимать четверых детей. Валентине, старшей в семье, пришлось после окончания семи классов пойти работать на рыбоучасток.

В 1950 году Валентина Герасимовна стала работником избы-читальни. Это были ее первые шаги в трудной культурно - просветительной работе. Работая с людьми, сама училась многому у них. С годами опыт накапливался. И где бы ни работала В. Г. Батурина, всегда относилась к порученному делу с полным от-

ского сельского Дома культуры. Много интересных мероприятий провел актив Дома культуры под ее руководством вырастил немало талантливой молодежи. Один из бывших участников художественной самодеятельности Володя Мазин недавно вернулся на работу в родной Дом культуры после окончания культурно-просветительного училища.

Хорошего организатора и общественника — Валентину Герасимовну Батурину люди выдвинули депутатом сельского Совета. Много упорства и настойчивости про-яви-

ла она, чтобы добротно отремонтировать здание Дома культуры. Приятно будет сельчанам встречать сорока-летие своего округа в уютном Доме культуры.

За добросовестную работу В. Г. Батурина в честь столетия со дня рождения В. И. Ленина была награждена юбилейной медалью.

Накануне знаменательных дат — сорокалетия Ханты-Мансийского национального округа и XXIV съезда КПСС — хочется пожелать Валентине Герасимовне больших творческих успехов в нелегком труде, быть достойным примером для подражания молодым культработникам.

К. ЗАБЕЛИНА.
заведующая отделом культуры.

Вы обещали...

«Нашему детскому саду «Березка» в сентябре исполнилось два года. Это был праздник и для детей, и для родителей. Всем у нас хорошо, только продукты питания для ребятишек доставляются не вовремя. Транспорт нам не выделяют, а женщине-завхозу не под силу таскать продукты на себе», — рассказывает в своем письме старшая медицинская сестра А. Евдокимова.

Вот что по этому поводу сообщает заведующий райпо А. Каратаев: «По просьбе райисполкома транспорт для садика «Березка» обещали выделять АТК, но он выделяется не всегда».

Остается добавить в адрес АТК: обещания надо сдерживать.

ОТ ЭТИХ ПИСЬМО И НЕ ОПУБЛИКОВАНО =

ЗА ГРУБОСТЬ И САМОУПРАВСТВО — К ОТВЕТУ

В редакцию нашей газеты поступило письмо от группы рабочих строительно-монтажного управления Нижневартовского КПУ. В письме рассказывалось о том, что начальник СТРУ А. И. Горбачев допускает грубость в обращении к рабочим, самовольно отменяет выходные дни, отстранил от руководства бригадой А. С. Толстогузову только за то, что она не вышла на работу в выходной день, кроме того недавно наложил взыскание якобы за недисциплинированность на начальника участка Ю. И. Тарапухина и мастера А. Е. Аникину.

«Факты изложенные в письме, подтвердились. Вопрос о неправильных действиях начальника СТРУ А. И. Горбачева обсужден на заседании президиума группового комитета профсоюза. Тов. Горбачев за грубое отношение к рабочим и за нарушение трудового законодательства был подвергнут острой критике со стороны членов президиума и представителей местных комитетов.

Президиум указал А. И. Горбачеву на грубое отношение к рабочим и нарушение трудового законодательства. Кроме того, руководства нефтепромыслового управления предложило строго наказать тов. Горбачева в дисциплинарном порядке и приказ представить в группком.

Президиум отменил приказ по СТРУ за № 191 от 28 сентября 1970 года о наложении взыскания на Ю. И. Тарапухина, А. Е. Аникину и об освобождении А. С. Толстогузовой от руководства бригадой. А. С. Толстогузова восстановлена на работе».

ОКТЯБРЯ

В наших селах еще живут люди, которые обрабатывали землю сохой и деревянной бороной. В царской России было свыше 20 миллионов мелких крестьянских хозяйств. Русский мужик гнул спину на кулака, на помещика. Советская власть принесла крестьянину новую, свободную жизнь. Осуществив ленинский кооперативный план, мы добились того, что СССР стал страной с самым крупным в мире социалистическим сельскохозяйственным производством, ведущимся на основе науки и современной техники.

Всем советским людям памятны слова Ленина:

— Если бы мы могли дать завтра 100 тысяч первоклассных тракторов, снабдить их бензином, снабдить машинистами, обеспечить, чтобы то средний крестьянин сказал бы: «Я за коммунию» (Полное собрание сочинений, том 39, стр. 204).

Владимир Ильич был уверен, что эта мечта станет действительностью. Колхозы и совхозы покроют бороздят улицы почти два — в два с лишним раза

ну Великой Октябрьской социалистической революции. Уходят в историю еще один год, прожитый под знаменем Октября. Это был год, когда мы праздновали столетие со дня рождения В. И. Ленина — великого основателя Коммунистической партии и Советского государства. Вслед за тем страна торжественно отметила другую славную дату — 25-летие великой победы советского народа над германским фашизмом и японским милитаризмом.

Пятьдесят третий год Советской власти — завершающий год пятилетки. Еще рано подводить ему итоги, но как сказал в своей недавней речи в Баку Генеральный секретарь ЦК КПСС товарищ Л. И. Брежнев, можно с уверенностью сказать, что достигнуты новые рубежи в создании материально-технической базы

ва, вырастившие новые богатый урожай, и завершившие выполнение планов продажи государству сельскохозяйственной продукции. На новые трудовые свершения их вдохновляют решения, принятые в июле этого года Пленумом Центрального Комитета партии, которой разработал всесторонний план интенсификации сельскохозяйственного производства.

В упомянутой выше статье газета «Таймс», рассказав об огромных достижениях, совершенных нашей страной за короткий исторический период, не без горечи заметила: «И никто не может сомневаться, что это уже вершина».

Да, ни у кого не может быть сомнения в том, что советский народ осуществит дерзновенные ленинские идеи Октября.

Наука — сельскому хозяйству

Новосибирская область. В научно-исследовательском институте механизации и электрификации сельского хозяйства Сибирского отделения ВАСХНИЛ разработана автоматизированная система управления сельскохозяйственным производством (АСУ).

Хозяйства смогут передавать по специальным каналам связи необходимую информацию в Вычислительный центр института и быстро получать оттуда научно обоснованные данные о рациональном использовании машинно-тракторного парка, о наилучшей структуре посевов и кормопроизводства, о составлении оптимальных кормовых рационов и о многом другом.

НА СНИМКЕ: в вычислительном центре института Слева направо — техник-оператор А. Радионова, техник-механик В. Старченко и старший инженер А. Вайнбаум ведут отладку недавно установленной здесь электронно - вычислительной машины «Минск-32».

Фото В. Лещинского.
Фотохроника ТАСС.

ИЗВЕЩЕНИЕ

Исполнительный комитет поселкового Совета доводит до сведения депутатов, что 26 октября 1970 года в 10 часов утра в помещении клуба «50 лет ВЛКСМ» состоится одиннадцатая сессия (двенадцатого созыва) Нижневартовского поселкового Совета депутатов трудящихся.

Повестка дня:

Отчет исполкома поселкового Совета за 9 месяцев 1970 года (докладчик — председатель поселкового Совета Петелина Г. Г.).

Отчет постоянной комиссии по народному образованию (докладывает председатель постоянной комиссии Лопатина Н. Т.).

Васюганское торфопредприятие — крупнейшее в Западносибирской области. Оно обеспечивает дешевым топливом энергетические предприятия Среднего Урала.

Торф получают самым прогрессивным способом — фрезерным.

Готовя достойную встречу XXIV съезду КПСС, машинисты торфоуборочных комбайнов, трактористы и другие специалисты обязались перевыполнить сменный план. В августе сверх плана уже добыты тысячи тонн фрезерного торфа.

НА СНИМКЕ: механизированная добыча торфа.
Фото А. Грахова. Фотохроника ТАСС.



На поэтической волне

В. ЕХЛАКОВА.

Слышишь, шалый, гулевой?
Не брани суровым взглядом.
Упаду росинкой рядом
Или каплей дождевой.
Слышишь, шалый, гулевой.
Не брани суровым взглядом,
Будь таким, каким хочу.
Прикоснись плечом к плечу,
Посиди со мною рядом.
Не брани суровым взглядом!
Упаду росинкой рядом,
Стародубкой зацвету.
Пустоту и темноту
Озарю своим нарядом.
Упаду росинкой рядом.
Или каплей дождевой
Упаду зеленосиней.
Стану для тебя Россией
Или каплей дождевой.
Слышишь, шалый, гулевой?

*

Эй, река-засоня.
Я к тебе иду!..
Ковшиком ладоней
Зачерпну звезду.
Унесу по тропке
К нашему костру.
Мне достался робкий —
Нос ему утру.
Укорять не стану,
Злом не изведу —
Я сама достану
Для себя звезду.

*

Не платформа, а межа.
Стооконный поезд.
— Уезжаю...
— Уезжай
Хоть на самый Полюс.
Не пиши, мне, слышишь, Дим.
— Что ты трешь глаза-то?
— Да не видишь что ли, дым.
Я ж не виновата,
Вот и поезд в путь готов.
Вот ползет он мимо.
...От электропоездов
Не бывает дыма.

*

Не с самолета — с облака
сойду.
Багаж с собою вынесу — беду.
Отброшу прядь, упавшую со
лба.
— Ты впрямь беда моя? Или
судьба?
Пойду домой. Беда-судьба за
мной
По улице потащится
сквозной.
А дома отчим по-отцовски
строг
Беду-судьбу не впустит за
порог.
Прав он иль нет? Не все ли
мне равно...
И вдруг увижу в стылое
окно.
Как зябнет у фонарного
столба
Беда моя, а может быть,
судьба.
И станет так беду-судьбу мне
жаль,
Что не замечу, как накину
шаль.

*

А надо мной Луна,
А надо мной звезда
Плавает тишина
В черной воде пруда.
Первый мороз остер.
Первые стекла льда.
Где-то горит костер
Может, пойти туда.
Сесть, извинясь, к костру,
Слезы свои тая.
Только, а вдруг, а вдруг
Лишней там буду я?
Буду глотать я дым
И от стыда гореть.
Нет, не пойду чужим
Счастьем себя я греть.



Знакомьтесь: Надежда Штырлова

Заслужить уважение покупателей — нелегкая задача для продавца. Для этого необходимо не только правильно взвесить и отпустить товар покупателю, но и суметь увидеть среди массы людей каждого в отдельности, обслужить его так, чтобы человек остался довольным, с радостью пришел в твой магазин в следующий раз.

Не всегда это удается сразу, особенно начинающему работнику сферы обслуживания. Но комсомолка Надежда Штырлова из магазина «Север» орса НПУ сумела заслужить уважение покупателей. О ней отзываются как о хорошем, добросовестном работнике.

НА СНИМКЕ: Н. Штырлова, продавец магазина «Север» орса НПУ.



● Нам отвечают

ЗАБОТИТЬСЯ О РАБОЧИХ СТАЛИ БОЛЬШЕ

27 августа 1970 года в № 103 нашей газеты была опубликована статья «Почему увольняется рабочий?», вскрывающая причины текучести кадров в Нижневартовской вышкомонтажной конторе.

Как сообщил секретарь партбюро этой конторы А. Германов, статья обсуждена в рабочих коллективах. Учитывая замечания, высказанные в статье и на рабочих собраниях, руководство конторы приняло ряд мер к улучшению жилищно-бытовых условий и условий труда вышкомонтажников.

Все вахты обеспечены в достаточном количестве транспортом для выезда на работу и обратно. Особенно хорошо это дело налажено в цехе № 1, работающем на Самотлоре.

Принято решение организовать горячее питание на местах работы. Дело сейчас за конторой материально-технического снабжения. Как только техснаб предоставит вагончики, столовые немедленно начнут работать.

Что касается обеспечения всех рабочих жильем, то этот вопрос решается в соответствующих организациях, однако строители на сегодняшний день находятся в большом долгу перед вышкомонтажниками, нуждающимися в благоустроенных квартирах.

САМОЛЕТОМ ЛУЧШЕ...

Самым надежным и выгодным транспортом зарекомендовал себя аэрофлот. Быстро, удобно, выгодно — стали неоспоримыми истинами, особенно для жителей северных районов нашей Родины.

С 1 октября 1970 года по внутренним воздушным линиям гражданской авиации введены в действие сезонные скидки с тарифа при перевозке пассажиров. Скидкой с тарифа в размере 50 процентов пользуются инвалиды первой мировой, гражданской и Отечественной войн; лица, ставшие инвалидами вследствие общего заболевания или ранения, полученных при прохождении воинской службы и службы в войсках и органах системы МВД СССР; неработающие инвалиды труда; инвалиды с детства; лица, проживающие в домах-интернатах для престарелых и инвалидов и находящиеся на полном государственном обеспечении; сопровождающие инвалидов первой группы (не более одного сопровождающго на каждого инвалида, имеющего право на получение скидки).

Такими же льготами пользуются обучающиеся на дневных отделениях студенты ВУЗов, учащиеся средних специальных учебных заведений, курсанты и слушатели учебных заведений, учащиеся училищ профтехобразования и средних школ в возрасте свыше 12 лет.

Скидкой с тарифа в размере 30 процентов дользуются школьники и студенты высших и средних специальных учебных заведений при групповых перевозках по заявкам учебных заведений и школ; скидку с тарифа на 20 процентов предоставляют при предъявлении воинских перевозочных документов на проезд по железной дороге в жестких общих вагонах, на которых отсутствует штамп «Страхсбор не взимать».

Льготы в указанных размерах предоставляют и также при предъявлении воинских перевозочных документов, выданных на проезд несколькими видами транспорта, среди которых обязательно должно быть требование на проезд железнодорожным транспортом на расстоянии перевозки свыше 150 километров.

Скидки с тарифа предоставляются при перевозках рейсовыми самолетами ИЛ-62, ТУ-114, ТУ-134, ТУ-124, ИЛ-18, АН-10 и с пересадками с указанных газотурбинных самолетов на газотурбинные самолеты и на самолеты типа ЯК-40, ЛИ-2 в прямом и обратном направлениях.

Сроки действия льгот устанавливаются по 31 мая 1971 года по всем воздушным линиям за следующим исключением:

по 20 апреля 1971 года при следовании из аэропортов Анадырь, Магадан, Хатанга, Амдерма, Чокурдах, Норильск, Чарский, Архангельск, Мурманск, Хабаровск, Петропавловск-Камчатский, Владивосток, Южно-Сахалинск, Якутск, Мирный и транзитом через них из аэропортов Севера и Дальнего Востока;

до 30 июля 1971 года при следовании в аэропорты Анадырь, Магадан, Тикси, Хабаровск, Иркутск, Благовещенск, Норильск, Петропавловск-Камчатский, Новосибирск, Чита, Якутск, Омск, Южно-Сахалинск и транзитом через них.

Продажа льготных билетов производится в предварительной кассе за два дня до отправления самолета. Все справки можно получить в справочном бюро аэропорта по телефону 3-74.

Д. САПЕГИН,
начальник отдела перевозок Нижневартовского авиаотделения.

Зам. редактора В. КИСЕЛЕВ.

ТЕЛЕВИДЕНИЕ

26 ОКТЯБРЯ, ПОНЕДЕЛЬНИК

19.00 Фильм **«Улицы говорят».**
19.30 Новости.
19.40 Фильм-спектакль **«Канун грозы».**
22.00 Фильм-концерт **«Советская песня».**

27 ОКТЯБРЯ, ВТОРНИК

19.00 Фильм **«Гомер XX века».**
19.30 Новости.
19.40 Фильм **«Фотография».**
20.00 Телевизионный молодежный журнал **«Мегионня».**
20.40 Фильм-спектакль **«Костры на башнях».**
22.00 Музыкальный фильм.

Газовые плиты без газа

В Мегионе во всех квартирах стоях газовые плиты, однако голубые огоньни зажигаются не в каждой квартире. Почему?

Очень плохо налажен завоз газа из Нижневартовского, в результате заявки на газ не удовлетворяются и число их, неудовлетворенных заявок, растет иногда очень быстро. Сейчас 300 семей ждут баллоны с газом.

Газовая служба в нашем районе явно отстала от потребностей растущего населения. У ней не хватает баллонов и транспорта, чтобы доставить эти баллоны немедленно, по первому требованию клиента.

Проблема назрела, она ждет решения.

С. МЯСНИКОВА, С. СИМОНОВА, В. КАРЛОВА, В. ДЬЯКОНОВ, Т. ТИТОВА, П. ЯКОВЛЕВА.

НАШ АДРЕС И ТЕЛЕФОНЫ: Рабочий поселок НИЖНЕВАРТОВСКИЙ, улица Пионерская, 6. ТЕЛЕФОНЫ: редактора — 0-98, зам. редактора — 0-85, промышленного отдела — 0-85 (2 звонка), ответственного секретаря и отдела писем — 0-87, типографии — 0-87 (2 звонка).

Нижневартовская типография управления по печати Тюменского облисполкома

Пролетарии всех стран, соединяйтесь!

ЛЕНИНСКОЕ ЗНАМЯ

ОРГАН НИЖНЕВАРТОВСКОГО РАЙОННОГО КОМИТЕТА КПСС И РАЙОННОГО СОВЕТА ДЕПУТАТОВ ТРУДЯЩИХСЯ ТЮМЕНСКОЙ ОБЛАСТИ

№ 129 (2799) Год издания 30-й | ВТОРНИК, 27 ОКТЯБРЯ 1970 г. | Цена 2 коп.

ТЕХНИЧЕСКИЙ ПРОГРЕСС — ЗАДАЧА ДНЯ

ОСВОИТЬ такое уникальное нефтяное месторождение, каким является Самотлор, находящийся в плену непроходимых топей, далеко от индустриальных районов страны, можно только уменьем, а не числом. Уменьем — это значит действовать на базе новейших достижений науки и техники, применяя самые современные высокоэффективные методы разработки нефтяных месторождений и бурения скважин, широко автоматизируя и механизируя все производственные процессы, используя высокопроизводительное оборудование.

Такая задача и была определена Центральным Комитетом КПСС и Советом Министров СССР при рассмотрении вопроса о мерах по ускоренному развитию нефтедобывающей промышленности в Западной Сибири. Вот почему вопросы технического прогресса, направленные на резкое повышение производительности труда и снижения себестоимости добычи нефти и газа должны стать предметом особой заботы каждой партийной, профсоюзной, комсомольской организаций, каждого руководителя.

В нынешнем году при районном комитете партии создан совет содействия техническому прогрессу. Пока рано говорить о результатах его деятельности, но можно сказать, что на своем заседании совет рассмотрел ряд важных вопросов, связанных с техническим прогрессом. Активное участие в работе совета принимают работники Нижневартовского НПУ им. В. И. Ленина — начальник технического отдела П. И. Ходовец и заместитель начальника НПУ по экономике Ю. П. Левин.

В НПУ борьба за технический прогресс организована неплохо, недавно там, например, подведены итоги смотров на лучшую постановку рационализаторской работы и по внедрению научной организации труда. Первые места присуждены коллективам РММ и первого промысла, руководят творческими группами здесь В. В. Павлов и И. И. Рынковой.

Директор Ватинской АТК С. Б. Тулатов высоко ценит людей пытливой мысли, заботится о них, создает им условия для творческой работы. Пр конторе нынче внедрено из 20 поданных 11 рационализаторских предложений, экономический эффект от их внедрения составил уже 7200 рублей, а до конца года ожидается получить 12 тысяч рублей. Лучшие рационализаторы Ватинской АТК — Ю. М. Солобоев, С. Т. Караев, А. И. Александров.

Усиливается борьба за технический прогресс в вышкомонтажной конторе, там созданы новые работоспособные советы ВОИР и НТО. Райком комсомола провел слет молодых специалистов, на котором избран районный совет молодых специалистов.

К сожалению, не во всех предприятиях придают важное значение техническому прогрессу и к таким можно отнести Мегионскую контору бурения. Прошедшее там отчетно-выборное партийное собрание показало, что у буровиков плохо работает технический совет, не лучше — научно-техническое общество и общество изобретателей и рационализаторов. Слабо внедряется научная организация труда. Научно-технический прогресс не стал для главного инженера А. И. Кононцева любимым, интересным делом.

Не определили своего места специалисты Нижневартовской автотранспортной конторы, они проявляют пассивность к творческой работе.

Людей равнодушных, склонных к лености мысли, Самотлор не принимает, да им и делать у нас нечего. Любой специалист, любой рабочий обязан с душой, творчески относиться к делу. Простор для творческой мысли в наших краях необъятный. Надо как можно эффективнее (в смысле повышения производительности труда и снижения затрат труда и средств) автоматизировать групповые замерные установки, дожимные, кустовые насосные станции, умело использовать более прогрессивные схемы разработки блочных автоматизированных установок по подготовке нефти, наилучшим способом использовать термальные воды для поддержания пластового давления и высоко эффективное глазлифтное оборудование и т. д. Всех задач, ждущих наиболее простых и верных инженерных решений, и не перечтешь.

Важно находить и всячески поддерживать людей пытливой мысли, новаторов, стремящихся творчески приложить свои знания и способности в комплексном освоении Самотлорского месторождения, этой уникальной жемчужины страны.



НЕФТЬ ИДЕТ!

Добытчики нефти продолжают работать с большим напряжением и продолжают добывать ценнейшее сырье для нашей промышленности сверх плана.

В октябре сверх месячного плана добыто четыре тысячи тонн нефти.

Первенство по-прежнему удерживает коллектив промысла № 1, работающий на Самотлоре и Мегионском месторождении.

Л. ВОРОБЬЕВА,
инженер НПУ им. В. И. Ленина.

КРАСНОЕ ЗНАМЯ — ЛУЧШИМ

23 октября на совместном заседании администрации и местного комитета подведены итоги социалистического соревнования между колоннами и цехами Нижневартовской АТК за третий квартал.

Первое место и переходящее Красное знамя были присуждены коллективу колонны № 1 из первого автогаража, где руководителем М. И. Баранов.

Себестоимость перевозок в этом коллективе снижена на 0,9 процента против плана. План грузоперевозок перевыполнен на 78,1 процента, а коэффициент выхода автомобилей на линию составил 109,3 процента.

Второе место, переходящий вымпел и денежная премия присуждены коллективу автоколонны № 2, где руководителем А. А. Шевченко.

Коллективы передовых колонн решили стать на вахту ударного труда к 53 годовщине Великого Октября. С удвоенной энергией трудятся водители в эти дни.

В. СОЛОДКИЙ.

Пятилетний план добычи рыбы завершен

РАЙОН успешно выполнил план добычи рыбы, определенный на текущую пятилетку.

Первыми, еще в августе, завершили пятилетку бригады гослова.

Всего добыто рыбы за пять лет 40 628 центнеров при плане 39 400.

Наилучших успехов добились звенья, во главе которых стоят мастера рыбного промысла Тимофей Яковлевич Панкин (рыбоугодье Баграсс), Иннокентий Сосунин (Сосунинский Еган), Александр Федорович Макаров (плавные пески Оби, Ермаковское плесо), а также Геннадий Федорович Шехирев, Леонид Семенович Сигильетов, Иван Дмитриевич Алин, Долбан Батаевич Манжеев, работающий на угодьях близ села Больше-Тархово.

Вся добытая рыба по-хозяйски прибрана, обработана, отправлена потребителям, а часть ее положена на хранение. Заслуга в этом принадлежит нашим женщинам, обработчицам рыбы — Александре Павловне Ермаковой, Кастусь Семеновне Козыма, Лидии Федоровне Воробьевой, Галине Романовне Касковой, Анне Батаевне Манжеевой.

Рыбаки поставили перед собой новую задачу — до конца года потрудиться так, чтобы добыть сверх пятилетнего плана не менее 1600 центнеров рыбы.

Г. КОЖЕВНИКОВ,
директор Нижневартовского рыбозавода.

Не только количество, но и качество

К предстоящей сдаче участков дорог государственной комиссии коллектив СУ-909 готов полностью.

Предстоит сдать 13 километров дорог на Самотлор, 3,8 километра к Мегиону и 4,4 километра на КНС-2.

План девяти месяцев выполнен дорожниками в объеме 8684 тысяч рублей, что составило 82 процента к годовому плану. В коллективе управления не привыкли останавливаться на достигнутом.

Бригады, участники, отдельные рабочие и механизаторы решили встретить праздник 7-го ноября не только количественными, но и качественными показателями. Слово наших рабочих твердое!

В. УЛЬКО,
гл. инженер СУ-909.



Буровая бригада мастера Геннадия Михайловича Левина из Мегионской конторы бурения широко известна не только в нашем районе, но и за пределами области. Недавно мы сообщали, что этот славный коллектив успешно справился со своими социалистическими обязательствами Ленинского юбилейного года, пробурив 40 тысяч метров скважин. Подсчитав свои возможности, бригада решила пробурить дополнительно в этом году еще 10 тысяч метров твердых пород. Хороший подарок готовят левинцы XXIV съезду!

НА СНИМКЕ: передовая вахта бригады бурильщика С. И. Феоктистова. Третий слева стоит Г. М. Левин, четвертый — кавалер ордена Ленина С. И. Феоктистов.

Фото А. Новоселова.

СВЕРДЛОВСК. В Доме политического просвещения начались занятия в вечернем университете марксизма-ленинизма. Здесь свыше двух тысяч слушателей.

НА СНИМКЕ: слесарь-сборщик Ф. Мухаметханов (слева), учитель музыки В. Карпов, инженер-инструктор В. Меснянкина, инженер В. Рогов, инкассатор К. Селезнев, врач Б. Серебряков после очередного занятия.

Фото А. Грахова. Фотохроника ТАСС.



СОБРАНИЕ АКТИВА

В клубе имени 50-летия ВЛКСМ состоялось собрание добровольных народных дружин и общественности района. Собрание открыл секретарь раикома партии С. Д. Великопольский. Он предоставил слово для доклада начальнику районного отдела внутренних дел Г. С. Черепанову, который рассказал о состоянии общественного порядка в районе, о работе народных дружин.

Собрание избрало районный штаб добровольных народных дружин. В его состав вошли первый секретарь райкома ВЛКСМ В. К. Тимофеев, заместитель начальника НПУ И. А. Абзалов, председатель райкома профсоюза работников нефтяной и химической промышленности Ф. С. Удовенко, начальник СУ-909 Ю. Г. Шереметьев и другие. Всего 15 человек. Начальником штаба избран секретарь райкома КПСС С. Д. Великопольский, заместителями — В. Д. Салмин и Г. С. Черепанов.

В. ВАСИЛЬЕВ.

Верховный орган партии

Беседы с читателем

Коммунистическая партия, советский народ идут к XXIV съезду КПСС. Съезд подведет итоги пятилетней работы во всех сферах внутренней жизни Советского Союза, во внешней политике, наметит пути дальнейшего нашего развития. Прислушайтесь сегодня к голосу трудовых коллективов, пульсу нашей полнокровной жизни, и вы почувствуете, в обстановке такого большого всенародного подъема идет подготовка к партийному съезду.

И это закономерно. Ленинская партия — политический вождь и руководитель советского народа, его коллективный разум, организующее ядро всей общественной системы нашей страны. Неуклонно проводя в жизнь ленинскую генеральную линию, с чувством высокой ответственности перед народом партия определяет пути движения в коммунистическое завтра, вдохновляет массы на построение нового общества. Ее высшая цель — забота о благе народа. Политика партии отражает его насущные нужды и интересы. Поэтому выдвинутая партией программа коммунистического строительства стала жизненным делом всех советских людей.

В ходе преобразования общества на коммунистических началах непрерывно возрастает роль и значение партии как руководящей и направляющей силы советского народа, усиливается ее влияние на все стороны жизни и деятельности общества. Наша партия живет богатой творческой жизнью, с честью выполняя свою великую историческую миссию.

Важнейшими этапами в деятельности КПСС являются ее съезды. Съезд — наиболее представительное собрание, в котором участвуют посланцы всех партийных организаций. Это верховный орган Коммунистической партии, выражающий ее цели и задачи. В. И. Ленин называл их «ответственнейшим собранием партии и Республики». На съездах решаются самые актуальные вопросы политики, стратегии и тактики, организационной и идеологической работы партии.

Съезды вносят большой вклад в теоретическую разработку вопросов марксистско-ленинской теории. Выражая мнение всей партии, опираясь на коллективный опыт народных масс, решения съездов становятся директивой, руководством к действию для всех организаций КПСС и каждого коммуниста, для всего народа.

В. И. Ленин обращал особое внимание на то, что съезды проводились регулярно, тщательно готовились вооружали партию правильной политикой, ясной программой действии. Н. К. Крупская в своих воспоминаниях о В. И. Ленине рассказывает: «Всю жизнь — до самого конца — он придавал партийным съездам исключительно большое значение: он считал, что партийный съезд — это высшая инстанция, на съезде должно быть отброшено все личное, ничто не должно быть затушевано, все сказано открыто».

Партийные съезды играют выдающуюся роль в жизни КПСС, народа нашей страны. Каждый из них — историческая веха на героическом пути партии.

Наша партия, как партия нового типа, марксистско-ленинская революционная партия начала существовать фактически со своего II съезда (1903 год), когда была принята первая ее Программа и утвержден Устав. Решающую роль в подготовке победы Великой Октябрьской социалистической революции сыграл VI съезд партии, состоявшийся в августе 1917 года. Он определил курс партии на вооруженное восстание против буржуазии и ее Временного правительства. В марте 1919 года состоялся VIII съезд РКП(б). Основное место в его работе заняло обсуждение и принятие новой Программы партии, разработанной под руководством и при непосредственном участии В. И. Ленина.

Когда страна приступила к мирному строительству, важную роль сыграл X съезд партии (1921 год). Съезд принял решение о переходе от политики военного коммунизма к новой экономической политике, о замене продразверстки продналогом. Постановление этого съезда «О единстве партии» легло в основу борьбы со всеми антипартийными выступлениями. Новую, третью Программу партии — программу, рассчитанную на построение основ коммунистического общества в нашей стране, принял XX съезд КПСС (1961 год).

Огромное значение для судеб нашей партии и страны имеет XXIII съезд КПСС, состоявшийся в 1966 году. В принятых съездом решениях дан глубоко научный анализ явлений современной общественной жизни, разработан ленинский курс партии во внутренней и внешней политике на современном этапе коммунистического строительства.

Выполняя решения XXIII съезда, партия обеспечивает создание материально-технической базы коммунизма, совершенствование общественных отношений, воспитание нового человека. За годы пятилетки достигнуты важные рубежи в экономике, науке, культуре, сделан большой шаг в повышении благосостояния трудящихся. Хотя пятилетка еще не завершена, но уже сейчас ясно, что Директивы XXIII съезда по основным направлениям выполняются успешно.

Партия последовательно проводит курс XXIII съезда на всемерное укрепление единства и сплоченности социалистического содружества, братской солидарности с рабочим классом и трудящимися всех стран. Неуклонно крепнет единство великой армии коммунистов мира на основе марксизма-ленинизма, пролетарского интернационализма. Международное Совещание коммунистических и рабочих партий в Москве (1969 год) дало высокую оценку вкладу КПСС в общую борьбу против империализма, за торжество дела мира, национальной независимости, демократии и социализма.

Наша партия, насчитывающая в своих рядах 14 миллионов коммунистов, идет навстречу очередному съезду могучей и сплоченной, сильной единством воли и действий, вооруженной богатейшим опытом организаторской и идеологической работы, научного руководства обществом в условиях развернутого коммунистического строительства.

Готовясь к XXIV съезду, партийные организации, коммунисты следуют ленинскому завету: «Надо идти вперед, надо смотреть вперед, надо принести на съезд продуманный и внимательно, общим трудом, общими усилиями всех членов партии **переработанный практический опыт** хозяйственного строительства» (Полн. собр. соч., т. 40, стр. 142).

Советские люди все шире развертывают социалистическое соревнование, наращивают свои трудовые успехи, мобилизуют новые резервы, укрепляют дисциплину и организованность, чтобы достойно встретить XXIV съезд своей родной ленинской партии.

М. СТЕПИЧЕВ.

◆ ИДУТ ОТЧЕТЫ И ВЫБОРЫ

Видеть перспективу

В Нижневартовском рыбозаводе состоялось отчетно-выборное партийное собрание. С отчетным докладом выступил секретарь партбюро А. А. Дудин, инженер-технолог.

Партийная организация проделала немалую работу по мобилизации коллектива на борьбу за успешное выполнение Директив XXIII съезда КПСС. Район досрочно, 20 октября, выполнил пятилетний план добычи рыбы и с неослабевающими темпами продолжает трудиться в счет будущей пятилетки. Рыбаки приняли на себя новые обязательства: сверх пятилетнего плана выловить 1600 центнеров рыбы.

Маяками в социалистическом соревновании стали звенья, руководит которыми Т. Я. Панкин, А. Ф. Макаров, Г. Ф. Шехирев, Л. С. Сигильетов. Изо дня в день перевыполняют нормы выработки обработчицы рыбы А. П. Ермакова, К. С. Козьма, Л. Ф. Воробьева, Г. Р. Каскова, А. Б. Манжеева.

Однако коммунисты сосредоточили внимание на нерешенных еще задачах, на упущениях. В их выступлениях прозвучала забота о дальнейшем развитии рыбного промысла. Есть ли перспективы роста добычи рыбы? Есть! Для того, чтобы удовлетворить спрос быстро растущего населения поселка, а в недалеком будущем города Нижневартовского, надо увеличить вылов рыбы за счет освоения глубинных водоемов. Уже сейчас надо приступить к интенсивной разведке отдаленных озер и речек, несомненно богатых рыбой. Тем более, что средства на разведку и освоение глубинных угодий отпускаются.

Коммунисты говорили также о необходимости усилить борьбу за строгую партийную и трудовую дисциплину, о дальнейшем укреплении связей с массами, о росте рядов КПСС за счет лучших передовых рабочих.

Рыбак А. И. Натускин критиковал партбюро за слабую массово-политическую работу на местах промысла.

— У рыбаков бывают лекторы окружного, областного отделений общества «Знание». — сказал тов. Натускин, — а вот свои о нас как-то забывают. Очень редко выезжают на промыслы специалисты рыбозавода. Хватит им отсиживаться в кабинетах!

С критическими замечаниями в адрес партбюро, с предложениями о том, как улучшить деятельность парторганизации, выступили инспектор рыбоохраны М. С. Ершов, моторист В. И. Межецкий, пенсионер И. И. Крюков, радист Я. А. Белломоин, директор Г. Н. Кожевников, заместитель главного бухгалтера А. В. Вергунова.

В работе собрания принял участие первый секретарь райкома КПСС М. П. Страхов.

Работу партбюро коммунисты признали удовлетворительной, избрали его новый состав. Секретарем партбюро вновь избран Александр Александрович Дудин.

В. ИЛЬКИН,
заведующий орготделом райкома КПСС.

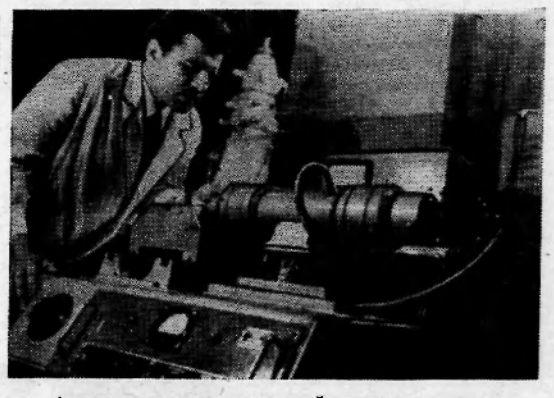

Автоматическая лазерная балансировочная машина, которая позволяет полностью уравновешивать быстровращающиеся детали и роторы электрических машин, — одна из последних работ ученых Московского авиационного технологического института. Ее создали доктор технических наук профессор В. М. Суминов, кандидат технических наук А. К. Скворчевский и аспирант Б. Г. Кузин.

НА СНИМКЕ: кандидат технических наук А. К. Скворчевский во время настройки автомата перед балансировкой очередной партии роторов.

Фото С. Преображенского. Фотохроника ТАСС.

Суда разгружались в срок

Недавно состоялось отчетно-выборное партийное собрание в УПТК треста «Мегионгазстрой». О деятельности коммунистов за отчетный период рассказал секретарь парторганизации И. И. Кутаевский. На собрании было отмечено, что коллектив УПТК под руководством коммунистов потрудился нынче неплохо. Ни одна баржа не осталась не разгруженной. В течение всей навигации суда разгружались в срок, хотя грузы посту п а л и неравномерно. Хорошо производилось в этом году складирование поступающих материалов. Это результаты неплохой подготовки коллектива к началу навигации. 96 тонн груза доставлено непосредственно на строительные площадки.

Большой вклад в ритмичную работу коллектива внесли коммунисты. Они трудились на самых ответственных участках производства. Разгрузочные бригады коммунистов Толстова и Насибулина выполнили свои пятилетние задания.

Выступая на собрании, коммунисты тт. Белинский, Гусельников, Лехл, Ишкин и другие говорили о неиспользованных резервах производства, о подготовке к навигации будущего года, о недостатках в партийном руководстве общественными организациями.

Работа парторганизации за отчетный период признана удовлетворительной. Избраны новый состав партбюро и его секретарь — А. К. Кабардоков.

В. СМИРНОВ.

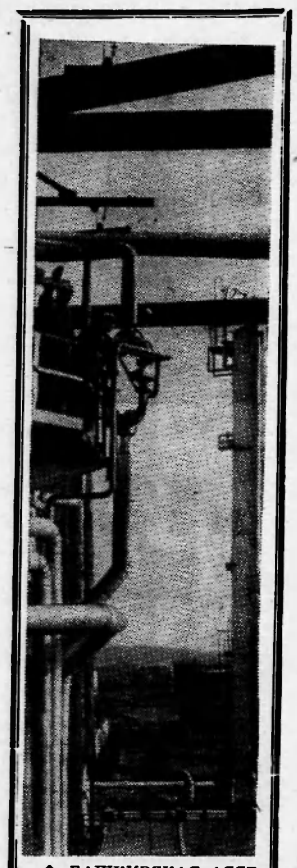

◆ БАШКИРСКАЯ АССР. На Ново-Уфимском нефтеперераба'тывающем заводе выдала продукцию мощная комбинированная установка по производству высокооктанового бензина и малосернистого дизельного топлива. На установке смонтировано большое количество различных аппаратов, проложено более 50 километров трубопроводов. Несмотря на это, она компактна. Электронно-вычислительная машина явится надежным помощником операторов и инженеров.

НА СНИМКЕ: новая установка.

Фото Б. Клипиницера.
Фотохроника ТАСС.

ЗИМОСТОЙКИЙ ВИНОГРАД

Занимаясь селекцией винограда в течение нескольких десятилетий, известный опытник-мичуринец Б. М. Алопеус создал пять новых сортов. Они урожайны и зимостойки.

Чтобы вывести эти новые сорта, Б. М. Алопеус брал для скрещивания Изабеллу-розовую, Тамбовский-черный, Мадлен-Анжевин и Русский конкорд Мичурина. Виноградные лозы оказались столь холодостойкими, что не погибли без укрытия и в тридцатиградусный мороз.

С внедрением в производство этих сортов винограда появилась возможность продвинуть зону разведения культуры значительно дальше на Север. Садоводы-опытники Центральной полосы и Восточного Казахстана уже с успехом разводят этот сорт.

Неутомимый селекционер передает результаты своих многолетних трудов опытным хозяйствам и продолжает заниматься внедрением других новых сортов.

Тамбов.

И. ОСТРЯКОВ,
корр. ТАСС.

● Родитель — должность ответственная

ВЕРНИТЕ САШЕ ДЕТСТВО

Легко искалечить детскую душу. Это, в общем-то, много легче, чем помочь маленькому человеку стать настоящим гражданином, раскрыть перед ним дорогу в жизнь, сделать так, чтобы детство осталось самым светлым и радостным воспоминанием, праздником, прочной основой всего доброго. Непременное условие для этого — непререкаемый авторитет родителей в глазах ребенка.

Случай, который я расскажу вам сейчас, не типичен, но подобные встречаются. На них нельзя закрывать глаза, ведь гибнет будущий человек, посягают на его детство.

Перед инспектором детской комнаты милиции Н. С. Шиловой сидит маленький светловолосый мальчик. Ничего особенного. Мальчишка, как мальчишка. Обычный второклассник, такой же, как сотни тысяч его сверстников.

— Скажи, Саша, почему ты опять убежал из дома?

— Не хочу я там жить.

Голос его звучит спокойно, даже равнодушно.

— А чем мама занимается?

— Опять алкашит.

Надежда Семеновна вспоминает знакомство с этой семьей.

...Было это вскоре после побега Саши в Александровское. Его задержали и препроводили обратно в Нижневартовский. И через несколько дней инспектор решила навестить беглеца.

Еще с порога ударил в нос резкий запах спиртного. Грязная, захламленная комната. На столе — остатки «пиршества». Рядом, на кровати, спят две женщины. Одна из них открыла глаза. На вопрос: «Где ваш сын?» — пьяно пробормотала: — Я чем знаю? — И тут же «перешла в наступление». — А что, честным женщинам уж и выпить нельзя? Подумаешь, какая!

Да, много раз бывала она в этом доме. Редко, очень редко бывает хозяйка трезвой. Чаще — кутежи, гости. Для Саши этот «дом» ассоциируется со старым одеялом, которое можно скорее назвать подстилкой.

Первого сентября школьники, деловито держа портфели, спешили на уроки. Малышей вели за руки родители.

У ученика второго класса Саши Филатова в этот торжественный день не оказалось ни нужных книг, ни тетрадей. В школу он не пошел. Учителя забили тревогу. В конце концов общими усилиями школы и милиции А. А. Филатову обязали купить сыну учебные пособия. Сейчас педагогический коллектив не спускает глаз с ребенка, к нему прикрепили шефа — десятиклассницу. Но без помощи семьи школе тяжело. А мать Саши по-прежнему пьет.

Рассказывает Н. С. Шилова.

— Не раз и не два предупреждали мы Антонину Филатову. С ней разговаривали, доказывали, разъясняли. Все абсолютно бесполезно. Рисковать Сашей мы больше не имеем морального права. Каждый день пребывания в такой «семейной» обстановке оставляет неизгладимый след, отравляет ему душу. Надо заметить, что и так общество матери-пьяницы и тунеядцев сделало свое дело: посмотрите в его глаза — в них ни одной живой искорки. Равнодушие и тоска.

15 октября передали дело на комиссию по делам несовершеннолетних. Филатову можно было доставить туда только с помощью милиции. Спрашиваем:

— Нужен вам сын?

— Нужен, — отвечает.

— А почему не воспитываете его, забросили?

Молчит. В ней не осталось никаких материнских чувств.

Приняли решение. Тяжкое. Мучительно-позорное для любой женщины — передать в народный суд ходатайство о лишении Филатовой Антонины материнства.

Педагоги школы также согласны с решением комиссии, полностью поддерживают его. Это суровое решение. Но оно в интересах Саши. Теперь дело — за постановлением суда. Необходимо вернуть ему детство.

Н. НИКОЛАЕВА.

Больше внимания детям

Детские дошкольные учреждения должны быть не только воспитательными, но и оздоровительными учреждениями. Известно, что здоровье взрослого человека формируется в детстве. Поэтому необходимо оберегать ребенка от неблагоприятных воздействий. Большое значение для физического развития детей имеют игровые площадки. Но как они оборудованы?

Зайдите в детсад № 1 нефтепромыслового управления. Существует он пять лет, но территория вокруг садика не оборудована, точнее говоря, ее нет вообще. Садик построен не на месте: рядом с проезжей дорогой.

Не оборудована территория и около детсада № 4 НПУ. Так же плохо дело обстоит в детских садах от районо, рыбозавода.

Не налажен вопрос и своевременного снабжения детских садов продуктами питания. Дети иногда не получают в достаточном количестве молока, фруктов, соков, мяса. Все эти недостатки способствуют соматическим и инфекционным заболеваниям.

Чем объяснить такое отношение к детям со стороны некоторых руководителей?

Р. АНАШНИНА,
помощник санитарного врача.

РАЗГРУЖАТЬ ТРУБЫ БЕЗ ЗАДЕРЖКИ

ПИСЬМА ЧИТАТЕЛЕЙ

Мы, шоферы Нижневартовской АТК, внимательно прочитали в газете «Ленинское знамя» за 13 октября этого года выступление бригадира монтажников СМУ-5 С. П. Мерзлякина «Самотлор набирает силу». Тов. Мерзлякин выразил недовольство тем, что в минувшую зиму завоз труб на Самотлор был организован неудовлетворительно. Мы разделяем это недовольство.

Дело в том, что руководители участка № 3 СМУ-5, нефтепромысла № 1, Ватинской конторы бурения не наладили механизированную разгрузку труб. Да и разгрузка вручную была организована из рук вон плохо. Вместо того, чтобы сделать еще один рейс на Самотлор, водители бросали баранку, брались за ломы и сами освобождали машины от труб. Правда, представитель Мегионской конторы бурения М. П. Грейсер сумел механизировать разгрузку труб. К сожалению, опыт этот не стал достоянием остальных предприятий.

Надеемся, что товарищи из СМУ-5, нефтепромысла № 1 и Ватинской конторы бурения сделали для себя необходимые выводы.

Д. ТЫШКЕВИЧ,
шофер, по поручению водителей трубовозов АТК.

КУЛЬТУРНАЯ ЖИЗНЬ

Сегодня — семидесятилетие со дня рождения М. И. Жарова



Полвека на сцене и почти столько же в кино... Свыше восьмидесяти ролей в спектаклях и почти столько же — в фильмах сыграно актером Государственного академического Малого театра Союза ССР народным артистом СССР, трижды лауреатом Государственной премии СССР М. И. Жаровым за это время. Мы не будем перечислять здесь все роли, исполненные Михаилом Иванозичем. Достаточно вспомнить его в фильмах «Путевка в жизнь» (Жиган), «Богдан Хмельницкий» (дьяк Гаврило), «Васса Железнова» (Прохор Храпов), «Медведь» (Смирнов), «Анна на шее» (Артынов), «Петр Первый» (Меншиков), «Оборона Царицына» (Перчихин), в трилогии о Максиме (Дымба).

И сейчас замечательный актер, заслуживший всеобщее признание и любовь, по-прежнему полон сил и творческой энергии. За последнее время в галерею созданных им образов вошли Панчо Вилья из спектакля «Джон Рид», Анискин из фильма «Деревенский детектив» и другие.

Сфера деятельности М. И. Жарова не ограничивается областью искусства. Он выполняет и большую общественную работу. Михаил Иванович — секретарь партбюро Малого театра, депутат Моссовета, член президиума Всероссийского театрального общества, директор Дома актера ВТО, член правления Союза кинематографистов СССР.

Полувековой творческий путь артиста нашел отражение в фильме «Жаров рассказывает...», который в октябре выйдет на экраны. В эту киноавтобиографию включены фрагменты из наиболее значительных работ М. И. Жарова в театре и кино.

НА СНИМКЕ: Михаил Иванович с дочерью Елизаветой — студенткой средней художественной школы при Московском государственном художественном институте имени В. И. Сурикова. Она показывает отцу свою работу — портрет матери.

Фото В. Соболева.

Фотохроника ТАСС.

Трудовые сбережения — на благо народа

Коммунистическая партия и Советское правительство ежедневно осуществляют ряд крупных мероприятий по улучшению благосостояния народа. Это создало большие возможности для роста сбережений населения.

НАДЕЖНО, ВЫГОДНО

Об улучшении материального благосостояния трудящихся нашего района свидетельствует рост денежных вкладов. К началу текущего года общая сумма вкладов в сберкассах нашего района составила 5866 тысяч рублей. Количество вкладчиков — 8905 человек. За 6 месяцев 1970 года остаток вкладов возрос на 2100 тысяч рублей, количество вкладчиков — на 1500 человек.

Сберегательные кассы обеспечивают надежное, выгодное, удобное хранение сбережений. По вкладам начисляется доход в виде процентов и выигрышей. Только за 1969 год выплачено процентов и выигрышей на 145 тысяч рублей. Это, примерно, стоимость 40 автомашин «Запорожец» или 112 мотоциклов «Урал-2».

Советское государство гарантирует тайну вкладов, их сохранность и выдачу по первому требованию. Сберегательные кассы переводят вклады из одной кассы в другую, а если вклад хранился не менее трех месяцев, то его переводят бесплатно. Вкладчик может дать доверенность на получение его сбережений другому человеку, завещать их любому лицу или организации.

Каждый гражданин Советского Союза как взрослый, так и несовершеннолетний, может положить в сберегательную кассу любую сумму и на любой срок. Вклад вносится наличными, а также и безналичным путем.

Кроме вкладов, сберегательные кассы принимают платежи за коммунальные услуги, за содержание детей в детских учреждениях и другие. Свободно продают и покупают облигации Государственного трехпроцентного внутреннего выигрышного займа, выдают и выплачивают аккредитивы, продают лотерейные билеты и оплачивают по ним выигрыши.

Временно свободные средства населения, помещенные в сберегательные кассы, создают дополнительный резерв средств, который направляется для развития народного хозяйства СССР и используется для блага всего народа.

М. ШАШКОВ,
зав. Центральной сберегательной кассой.

Выигрыш — 500 рублей

Государственный трехпроцентный внутренний выигрышный заем я считаю выгодной формой хранения наличных денег, кроме того, я имею возможность участвовать в восьми тиражах.

В 32 тираже выигрышей трехпроцентного внутреннего выигрышного займа 1966 года на одну мою облигацию выпал выигрыш в сумме 500 рублей.

Советую всем трудящимся района покупать облигации трехпроцентного займа.

Т. БАРАННИКОВА.

За 30 копеек — „Москвич"

Я всегда приобретаю по 3—5 билетов денежно-вещевой лотереи. Конечно, мне не всегда везло, но вот по четвертому выпуску 1970 года на мой билет серия № 23237, номер билета 180 выпал крупный выигрыш — «Москвич-412» стоимостью 4936 рублей.

Совсем неплохо получить «Москвич-412» за 30 копеек.

А. ПОПКОВ,
шофер автобазы № 9.

БЕЗНАЛИЧНЫЕ РАСЧЕТЫ

За последние годы широкое применение получили безналичные расчеты. Они очень удобны для трудящихся, так как позволяют не терять время на посещение сберегательной кассы, чтобы внести вклад. Безналичными расчетами можно пользоваться при внесении вкладов до востребования, срочных и выигрышных, а также по текущим счетам.

Денежная сумма может быть перечислена вкладчику частично или полностью на его счет в сберегательную кассу на основании письменного заявления, поданного им в бухгалтерию предприятия, на котором он работает. Можно подать заявление и об одноразовом перечислении денег.

Широко практикуется перечисление единовременного вознаграждения за выслугу лет, выплачиваемого рабочим и служащим лесной, строительной и нефтяной промышленности, премий и единовременных выплат из фонда материального поощрения на предприятиях, переведенных на новый порядок планирования и экономического стимулирования, а также сумм выплаченных премий.

Таким путем во вклады от рабочих и служащих нашего района за шесть месяцев 1970 года поступило более 500 тысяч рублей. Указанный способ очень удобен, он экономит личное время, дает возможность постоянно увеличивать свои сбережения, и что самое важное — эти деньги не лежат мертвым капиталом, а находятся в государственном денежном обращении.

Каждому должно быть понятно, что чем чаще оборачивается рубль, тем богаче наше государство.

Г. МОЛЧАНСКАЯ,
инспектор-ревизор Центросберкассы.

Счастливый выигрыш

Я храню свои сбережения на выигрышном вкладе. Оказывается, это очень выгодно. По 55 тиражу выигрышей, который состоялся 5 апреля в Голышманово, на мой счет выпал выигрыш в размере ста процентов остатка вклада. К моему вкладу прибавилась сумма выигрыша в размере 1000 рублей.

В. РЫБАКОВ,
рабочий СМУ-5.

МОЯ МЕЧТА сбылась

Кто не мечтает о крупном выигрыше по денежно-вещевой лотерее! И я мечтал, надеялся, когда приобретал лотерейные билеты. А покупал их постоянно каждый выпуск. И вот моя мечта сбылась. На лотерейный билет, выпуска 1970 года, выпал крупный выигрыш — холодильник стоимостью 250 рублей. Мой совет жителям нашего района — покупайте билеты денежно-вещевой лотереи, выпадет и вам счастье, как мне.

Г. КОЛМАГОРОВ,
тракторист МНРЗ.
пос. Мегион.

Советую пользоваться такими услугами

Много слышала я хороших отзывов о таком способе хранения сбережений, как Государственный трехпроцентный внутренний выигрышный заем, сама же не пользовалась такой услугой. Но как-то пришла в сберегательную кассу, работники сберкассы предложили мне приобрести облигации этого займа. Я купила несколько. И вот в 32-м тираже выигрышей, состоявшемся 15 июля в г. Риге, на мою облигацию стоимостью в 20 рублей выпал выигрыш в сумме 500 рублей. Это заинтересовало меня, и я опять купила облигации этого займа.

Советую всем пользоваться этой услугой. Это очень удобная и выгодная форма хранения сбережений.

Это интересно

Я, как и многие мои знакомые, активно участвую в денежно-вещевой лотерее. Конечно, не всегда мне везло, но это меня не огорчало. Лотерея есть лотерея. Она не гарантирует обязательного выигрыша.

В четвертом выпуске 1970 года я стала обладателем счастливого билета. Выиграла холодильник, стоимостью 250 рублей. Совсем неплохо приобрести такую вещь за 30 копеек. Есть у меня надежда и на более крупный выигрыш.

По-моему, участвовать в розыгрыше лотереи даже очень интересно.

М. ЕПИФАНЦЕВА,
продавец орса № 3.

О дополнительном выпуске билетов денежно-вещевой лотереи 1970 года

Совет Министров РСФСР постановлением от 4 августа 1970 года № 468 «О дополнительном (новогоднем) выпуске денежно-вещевой лотереи в 1970 году» разрешил Министерству финансов РСФСР провести в 1970 году дополнительный (новогодний) выпуск денежно-вещевой лотереи на 30 млн. руб. На эту сумму выпускаются билеты достоинством каждый в 30 копеек.

Общая сумма выигрышей по дополнительному (новогоднему) выпуску денежно-вещевой лотереи в 1970 году составляет 18 млн. рублей, или 60 процентов от суммы выпущенных билетов. Тираж выигрышей по дополнительному (новогоднему) выпуску лотереи состоится 25 декабря 1970 года в г. Рязани.

Всего по дополнительному (новогоднему) выпуску денежно-вещевой лотереи разыгрывается 11 420 000 выигрышей, в том числе 23 400 вещевых выигрышей на 3 402 400 рублей и 11 396 600 денежных выигрышей на 14 597 600 рублей.

Владелец лотерейного билета, на который выпал вещевой выигрыш, может по своему желанию получить стоимость вещевого выигрыша наличными деньгами. Замена одного вещевого выигрыша другим не производится. Денежные выигрыши по лотерейным билетам и деньги взамен вещевого выигрыша выплачиваются сберегательными кассами. Вещевые выигрыши выдаются или высылаются получателям через торговые предприятия и организации после проверки выигрышей лотерейных билетов сберегательной кассой.

Выигравшие лотерейные билеты могут быть предъявлены к оплате до 30 июня 1971 года включительно. После этого срока лотерейные билеты утрачивают силу и к оплате не принимаются.

В дополнительном (новогоднем) выпуске можно выиграть такие вещи: автомобили «Москвич-412», автомобили «Запорожец» ЗАЗ-966, мотоциклы М-63 «Урал-2», «ИЖ-Юпитер-2» с коляской БП-65, пианино, телевизоры, баяны, магнитофоны «Комета-206», «Дельфин», радиоприемники, кинокамеры, фотоаппараты, часы мужские, женские, холодильники, стиральные машины, пылесосы швейные машины, самовары, электробритвы, платки, ковры, скатерти, одеяла и другие ценные вещи.

Товарищи! Приобретайте лотерейные билеты дополнительного (новогоднего) выпуска 1970 года.

СОРОКИНА,
старший кассир Центросберкассы № 5939.

Кузедеевский мед

Кемеровская область. Горная Шория богата полезными ископаемыми, пушным зверем, рыбой и... медом.

Рядом с шорским поселком Кузедеево, в реликтовой липовой роще, окруженной сопками и скалами, разместились пасеки совхоза «Таштагольский» Новокузнецкого района. Кузедеевский мед славится своими целебными свойствами, и его охотно покупают многие химико-фармацевтические заводы страны и зарубежные предприятия.

Пасечники успешно выполнили пятилетнее задание.

НА СНИМКЕ: одна из пасек совхоза «Таштагольский».

Лучший пчеловод пасеки № 14 четвертого отделения совхоза «Таштагольский» Михаил Иванович Виноградов. От каждой из 120 пчелосемей он получил в этом году 50—60 килограммов меда.

Фото А. Кузярина. **Фотохроника ТАСС.**





Зам. редактора В. КИСЕЛЕВ.

НАШ АДРЕС И ТЕЛЕФОНЫ: Рабочий поселок **НИЖНЕВАРТОВСКИЙ**, улица **Пионерская, 6. ТЕЛЕФОНЫ:** редактора — 0-98, зам. редактора — 0-85, промышленного отдела — 0-85 (2 звонка), ответственного секретаря и отдела писем — 0-87, типографии — 0-87 (2 звонка).

Нижневартовская типография управления по печати Тюменского облисполкома

Пролетарии всех стран, соединяйтесь!

ЛЕНИНСКОЕ ЗНАМЯ

ОРГАН НИЖНЕВАРТОВСКОГО РАЙОННОГО КОМИТЕТА КПСС И РАЙОННОГО СОВЕТА ДЕПУТАТОВ ТРУДЯЩИХСЯ ТЮМЕНСКОЙ ОБЛАСТИ

№ 130 (2800) Год издания 30-й | ЧЕТВЕРГ, 29 ОКТЯБРЯ 1970 г. | Цена 2 коп.

СЕГОДНЯ— День рождения комсомола



Созданный на основе ленинских идейных и организационных принципов, ВЛКСМ является боевым авангардом советской молодежи, сплачивает широкие массы юношей и девушек вокруг Коммунистической партии, помогает ей воспитывать стойких, идейно закаленных борцов за дело рабочего класса, за счастье трудового народа.

XVI съезду ВЛКСМ. Приветствие ЦК КПСС. — «Правда», 1970, 26 мая.

Ежегодно 29 октября наша страна отмечает праздник советской молодежи — День рождения комсомола. Сегодняшний комсомол — огромная сила. В его рядах рабочие и студенты, колхозники и ученые, учителя и космонавты.

Вся история комсомола неразрывно связана с именем В. И. Ленина, с историей Коммунистической партии. Задачи комсомола были определены Владимиром Ильичом в его речи на III съезде РКСМ в октябре 1920 года. Важнейшей из них он считал воспитание и образование молодых строителей нового общества.

Ленинский комсомол всегда следовал заветам Ильича. Вместе с партией и народом прошел он по трудным и славным дорогам войн и пятилеток. Ныне он продолжает летопись своих доблестных дел на переднем крае строительства коммунизма.

Программой деятельности комсомола, всех молодых граждан страны являются решения XXIII съезда КПСС и Пленумов ЦК партии. Выполняя ответственное партийное поручение, комсомол направил на ударные стройки сотни тысяч юных патриотов.

Молодые рабочие и специалисты включились во всенародное соревнование за повышение эффективности общественного производства, бережное отношение к каждому грамму сырья, материалов и топлива. Ученые, инженеры и техники, работники народного образования и культуры из числа молодежи вдохновенно трудятся над решением актуальных научно-технических проблем, утверждают высокие нравственные идеалы.

Воины Советских Вооруженных Сил, большинство которых — комсомольцы, добиваются отличных показателей в боевой и политической подготовке. Большими трудовыми успехами встретили советские юноши и девушки Ленинский юбилей. Миллионы молодых рабочих выполнили свои личные пятилетние планы.

Значительным событием в жизни советской молодежи, во всей общественно-политической жизни страны явился XVI съезд ВЛКСМ. Съезд подвел итоги деятельности комсомола за прошедшие четыре года и наметил широкие перспективы на будущее, он показал верность советской молодежи принципам пролетарского интернационализма, стойкость и идейную закаленность молодых строителей коммунизма.

В АВАНГАРДЕ СОРЕВНУЮЩИХСЯ

Мегионская нефтеразведочная экспедиция неплохо справляется со своими задачами. В канун праздника — 53 годовщины Великой Октябрьской социалистической революции — коллектив экспедиции завершает план 1970 года по приросту разведанных запасов нефти. Тем самым социалистические обязательства будут выполнены на месяц раньше срока.

Гордиться этим могут и наши комсомольцы.

В авангарде соревнующихся идут такие члены ВЛКСМ, как бурильщик Михаил Стюров, награжденный юбилейной ленинской медалью «За доблестный труд», машинист-оператор ДЭТ-250 Владимир Дождев, помощник оператора ДЭТ-250 Иван Бычков, аккумуляторщик, комсорг группы транспортного цеха Геннадий Сергеев, водитель вездехода Юрий Катаев, слесари по ремонту бурового оборудования Юра Бердов (дружинник), Виктор Пороллов (член редколлегии комсомольского прожектора) и геофизик, член комитета комсомола экспедиции Юрий Исаев.

Отлично исполняют свои обязанности молодые специалисты — старший инженер цеха бурения, член комитета ВЛКСМ экспедиции Александр Сергунин, геолог, также член комитета ВЛКСМ экспедиции Галина Логвинова, награжденная юбилейной ленинской медалью «За доблестный труд», и воспитательница детского сада Люба Кугаевская.

Кстати, комсомольцы стремятся как можно лучше организовать свой культурный досуг. В этом году в клубе «Геолог» молодые самодеятельные артисты поставили пять концертов. Несколько концертов поставлено и для жителей близлежащих сел.

А. ГРЕКОВА,
член комитета комсомола МНРЭ.

ВОЖАК МОЛОДЕЖИ

Много хороших слов можно сказать о секретаре комсомольской организации управления НПУ им. В. И. Ленина Зине Сечко. Она оживила работу своей организации. На счету комсомольцев сейчас много интересных дел. Среди них и шефство над школой № 2, и отлично проведенный Ленинский урок, и участие в субботниках. Активность комсомольцев во многом зависит от секретаря. А Зина к каждому сумела подобрать свой «ключик», за это ее и уважают ребята. Среди комсомольцев управления нет пассивных, и это целиком заслуга Сечко.

Е. АВИНОВА,
секретарь комитета комсомола НПУ им. В. И. Ленина.

В честь праздника

Сегодня юноши и девушки Нижневартовской автотранспортной конторы несут трудовую вахту в честь своего праздника. Большая заслуга наших комсомольцев в том, что их славный труд является большим вкладом в выполнение производственных планов и обязательств.

Хорошими показателями в труде встретили юбилей многие комсомольцы предприятия. Среди них Валерий Бузоверов. После окончания средней школы он пошел по стопам отца, став механизатором. С комсомольцем Анатолием Разумеевым они ежедневно выполняют задания на 120—150 процентов.

Славится у нас в коллективе хорошим качеством выполняемых работ слесарь по ремонту автомобильных двигателей Анатолий Савин — член комитета комсомольской организации конторы. Комсомольцы Людмила Шатохина, Валентина Корниенко, Майя Королева и другие не только хорошие производственники, но и активно занимаются общественными делами.

В. АНДРЕЕВ,
наш внештатный корр.

Равняются на Любу

Пять лет работает у нас в Нижневартовском продавец Любовь Новикова. «Энергичная, умело обслуживает покупателей, старается пополнить ассортимент», — так отзываются о Любе коллеги из магазина «Маяк».

«Не останавливаться на достигнутом» — ее девиз. Следуя ему, комсомолка учится заочно в Ханты-Мансийском кооперативном техникуме.

Новикова — ударник коммунистического труда. План девяти прошедших месяцев выполнен ею на 113,9 процента. С комсомолки Л. Новиковой берут пример многие работники орса.

Н. ПОДОПРИГОРОВА,
секретарь комсомольской организации орса НПУ.

ЦИФРЫ

Всесоюзный Ленинский Коммунистический Союз Молодежи объединяет в своих рядах 27 миллионов юношей и девушек. Половина состава комсомола — молодежь, занятая в промышленности, строительстве, на транспорте, в сельском хозяйстве. В числе комсомольцев 890 тысяч учителей, 75 тысяч врачей, 160 тысяч работников культуры и искусства, свыше 100 тысяч агрономов и зоотехников.

◆

Около 40 процентов ежегодного пополнения партии — воспитанники ВЛКСМ. В составе союза молодежи работает свыше 400 тысяч членов партии. 31 процент всех первичных организаций возглавляется молодыми коммунистами.

◆

В местные Советы избрано почти 800 тысяч молодых людей, в том числе 263 тысячи комсомольцев. В Верховном Совете Союза ССР седьмого созыва было 182 депутата в возрасте до 29 лет, то есть 12 процентов от общего числа депутатов. На последних выборах в Верховный Совет СССР кандидатами в депутаты выдвинуто значительно больше молодежи и комсомольцев, чем в предыдущие годы.

◆

С 26 по 30 мая 1970 года в Москве проходил XVI съезд ВЛКСМ. В его работе приняли участие 4695 делегатов, на 1 тысячу больше, чем на XV съезде. На съезд были приглашены представители молодежных организаций 84 стран и представители ВФДМ и МСС.

◆

Во Всесоюзном комсомольском собрании, прошедшем под девизом «По-ленински работать, учиться и жить», приняли участие свыше 54 миллионов комсомольцев и молодежи.

◆

300 тысяч молодых добровольцев после XV съезда направил комсомол на важнейшие новостройки страны. Ударной комсомольской стройкой номер один стало теперь освоение Западно-Сибирской нефтяной кладовой. Только в Тюменскую область комсомол направил около 15 тысяч юношей и девушек.

◆

В стране издается 226 комсомольских и пионерских газет и журналов разовым тиражом более 64 миллионов экземпляров. Молодежные издательства выпускают в свет ежегодно свыше 43,5 миллиона экземпляров книг.

◆

ВЛКСМ и Комитет молодежных организаций СССР поддержи в а ю т постоянные связи с 47 международными и региональными объединениями, занимающимися проблемами молодежи, с 449 национальными молодежными и студенческими организациями из 129 стран. За четыре года в СССР проведено 42 международных и двусторонних мероприятия, в которых участвовало 13 тысяч человек. Делегации ВЛКСМ и советской молодежи участвовали в 84 международных встречах.

ИЗ ОДНОГО МЕТАЛЛА ЛЬЮТ
медаль за бой, медаль за труд

ТАК БЫЛО

Петр Тимофеевич Соловьев приехал в Ларьяк в 1933 году. Здесь он был принят в ряды Ленинского комсомола, отсюда в 1938 году ушел служить в Красную Армию. Подготовленным воином вступил в бой с фашистскими захватчиками.

Военными дорогами дошел до столицы Латвии — Риги. Освобождал Маньчжурию от японских милитаристов. Побывал с действующими частями армии в Северной Корее. Имеет правительственные награды — орден Красной Звезды, медали «За боевые заслуги», «За победу над Германией», «За победу над Японией».

Демобилизовавшись из армии в ноябре 1945 года, Петр Тимофеевич приехал опять в Ларьяк. Сейчас живет в Нижневартовском, работает радиооператором в районном узле связи.

Мы попросили Петра Тимофеевича поделиться воспоминаниями о первых комсомольцах Нижневартовского, бывшего Ларьякского, района.

—В 1933 году двадцать пять сельдей, в том числе и наша, прибыли по организованному переселению на постоянное место жительства в Ларьяк из Барнаула. Организовали рыболовецкую артель. Александр, мой старший брат, приехал сюда уже комсомольцем. Встал на учет в Ларьякскую комсомольскую организацию — единственную в районе, организованную год назад. В ней тогда было всего восемь комсомольцев. Через год и я был принят в ряды Коммунистического союза молодежи.

Как сейчас помню нашего комсомольского секретаря Сашу Варламова. Это был боевой, энергичный парень, непризнающий усталости. Заражались его идеями и призывами, его упорством и настойчивостью, мы готовы были идти с ним в огонь и воду. Так было и на самом деле. В те времена нашей юности мы делали многое. Нам доверяли, потому что каждое дело мы доводили до конца, до победы; нам верили, потому что мы были самые грамотные люди на селе; нам охотно всем во всем помогали, потому что знали: если комсомольцы взялись, значит, это не пустое дело.

Вскоре многие переселенцы засобирались в обратный путь.

Что поделаешь? Потомственного хлебороба тянуло к земле. Никакие здешние водные шири не могли удержать его. Вся тяжесть работ артели легла на плечи немногих оставшихся, да на пополнение ряды комсомольцев. Днем мы занимались ловлей рыбы, а вечером шли в клуб, школу, библиотеку, в дома коренных жителей. Всю общественную работу делали комсомольцы. Мы учили грамоте малышей и взрослых, вели политическую учебу, организовывали коллективные читки газет и книг.

В праздничные и воскресные дни всем селом выходили на спортивные соревнования. Организаторами их, без сомнения, были комсомольцы. Болельщиками соревнований оставались лишь старики да дети. Каждому находился вид спорта по душе, в котором бы он хотел участвовать. Рядом с любителями померяться силами в прыжках через нарты (национальный вид спорта) разгоралась игра в русскую лапту или в футбол. А вечером все шли в клуб на концерт художественной самодеятельности. Комсомольцы организовали драмкружок. Почти в каждую субботу на сцене клуба шла новая постановка.

Нас, комсомольцев, часто командировали в национальные населенные пункты. Тогда велась большая работа по ликвидации неграмотности, по развитию культуры, по улучшению быта населения. Так, например, комсомольцы Илья Костромитин, Николай Барбара и я целый год проработали в Корликах.

...Мы о многом мечтали. В спорах представляли будущее этого интересного и богатого края. Многое не успели сделать. Помешала война с фашистской Германией. Многие мои товарищи-комсомольцы ушли на фронт, многие не вернулись. Война есть война. Смертью храбрых погибли, защищая Родину, Николай Барбара, Леонид Жилин, мой брат Александр. Второпях перед боем писал мне Илюша Костромитин — майор, заместитель командира полка по политической части: «...Все в ожидании крупного наступления. Потоками сегодня мы фрица... После боя напишу тебе подробнее...». Это было его последнее письмо. В этом бою, под Кенигсбергом, он погиб.

Александр Варламов и Павел Баженов связали свою судьбу с кадровой армией. Оба служат где-то на востоке нашей страны, занимают ответственные должности в штабах воинских подразделений.

...На моих глазах преобразовался наш край. О таких переменах в экономике и культуре нашего района, которые произошли за несколько последних лет, мы даже в свое время и не мечтали. В этом огромная заслуга нашего молодого поколения, наших сегодняшних комсомольцев.

П. СОЛОВЬЕВ,
члея КПСС с 1944 года.

СЛУЖИТЕ ДОСТОИНО, РЕБЯТА

28 октября, накануне Дня рождения комсомола, прошли проводы призывников в ряды Советской Армии.

Стали солдатами комсомольцы Юрий Рябов, слесарь по ремонту турбобуров Мегионской конторы бурения, неизменный участник художественной самодеятельности и гитарист. Александр Колмогорцев, дилелист Вахской нефтеразведочной экспедиции, народный контролер.

В ряды воинов НПУ им. В. И. Ленина проводили многих своих рабочих. Среди них комсомолец Геннадий Лучшев, слесарь-ремонтник ПВС. В пехоте он получил квалификацию, был неоднократно отмечен за добросовестный труд и успехи в социалистическом соревновании.

Призван в армию комсомолец Александр Игнатьев, слесарь цеха ППД.

На два года простился с любимой работой, с Обью, комсомолец Евгений Карпов, капитан-помощник механика теплохода НГ-139 Нижневартовского УТЭ флота, неизменный редактор «Комсомольского прожектора».

Ваша воинская жизнь только начинается, ребята. Служите достойно, не посрамите чести покорителей Самотлора.

В. ТИМОФЕЕВ,
секретарь Нижневартовского РК ВЛКСМ.

ОТ РЕДАКЦИИ: В годы Великой Отечественной войны комсомольцу Александру Петровичу Яковлеву довелось служить на Краснознаменном Черноморском флоте, быть защитником южных границ нашей Родины и участником героической обороны города-героя Севастополя.

Александр Петрович живет в Нижневартовском, работает в нефтепромысловом управлении имени В. И. Ленина.



На снимке нашего фотокорреспондента А. Новоселова вы видите Рифа Каримова из бригады сварщиков в вышкомонтажной конторе, руководит которой Н. Н. Божко.

Риф — комсомолец. И это не дает ему право трудиться с прохладцей. Он — один из лучших производственников, выполняющих ежемесячное задание на 120—130 процентов.

Мы защищали Севастополь



Море штормило. Торпедные катера капитана первого ранга Проценко в сопровождении истребителей старшего лейтенанта Савва на полном ходу с отрядом моряков под командованием капитана Гегечкори, батальонного комиссара Турулина двигались в осажденный Севастополь. Вдали показались родные берега. Пахло гарью и порохом дымом: немцы день и ночь обстреливали и бомбили город.

Десант высадился благополучно. Вышли на оборонительный рубеж Мекензиевых гор. Здесь враг вел танковые атаки, стараясь отрезать наш укрепленный район от тыла и прорваться к Северной бухте.

После сильного артиллерийско-минометного огня немцы предприняли атаку. На наши боевые порядки движутся фашистские танки, на них — десантники. Перебираясь от камня к камню, мы заняли позицию, готовясь вступить в единоборство с танками. Комиссар не торопит. Танки все ближе и ближе.

— Моряки! Стоять насмерть! Ни шагу назад! — слышим мы хрипловатый голос комиссара.

Вперед метнулись две фигуры в черных бушлатах. И вот пылают два танка от гранат и зажигательных бутылок Турулина и Файзуллаева. Свинцовым огнем из пулеметов обращаем в бегство фашистских десантников.

— Вперед! — слышится команда командира батальона Гегечкори.

Атака не только отбита, но мы еще и продались вперед на несколько километров.

Немцы подтянули свежие силы. Но и к нам прибыло пополнение из соседнего батальона. Вступили во встречный бой. Противнику удалось прорваться в стыке батальонов. Капитан Гегечкори и комиссар Турулин, а затем и мы, ринулись в рукопашную схватку. Пробив вражеское кольцо, комбат и комиссар повели нас в атаку. Мекензия — наша.

Однако немцы упорно рвутся вперед, снова предпринимают танковую атаку. Но моряки стоят насмерть. Врагу не удается сломить нас. В этом бою мы понесли большие потери. Погибли бесстрашный комиссар Александр Турулин, бронебойщик Талибжан Файзуллаев и многие, многие другие.

А. ЯКОВЛЕВ,
офицер запаса.

ПРИЕХАЛ МОЛОДОЙ СПЕЦИАЛИСТ

Мегионскую промыслово - геофизическую контору можно назвать самым молодежным предприятием. Средний возраст работающих здесь 24 года. В сравнительно небольшом коллективе конторы трудятся 23 комсомольца. В основном это молодые специалисты, окончившие средние и высшие учебные заведения страны.

Недавно сюда после окончания вузов приехали молодые специалисты Валентина Топилина и Валерий Салей. У Валентины профессия — инженер-геофизических методов разведки полезных ископаемых. А назначили ее на должность старшего инженера - экономиста.

В этом была производственная необходимость.

— Тяжело было, — вспоминает Валентина. — Дело мало знакомое. Приплось, как говорят, на ходу переучиваться.

Сейчас Валентина успешно справляется со своей работой, и не стоит в стороне от общественных дел. Ее избрали в состав комитета комсомола, поручили идеологический сектор.

Год назад комсомольцы геофизической конторы занимались вместе с коммунистами в одной партийной школе. Ныне решили создать свой политкружок «Университет молодого марксиста». Второго октября, в день 50-летия со дня речи В. И. Ленина на III съезде РКСМ, состоялось первое занятие. Руководит университетом Валентина Топилина. 23 слушателя с удовольствием посещают занятия.

Виктор Салей в этом году закончил Тюменский индустриальный. Он инженер комплексной партии, заместитель секретаря комсомольской организации. Почти все время находится на скважинах. Подолгу сидит вечерами с начальником партии А. В. Головко над изучением новых геофизических приборов. Чтобы применить свои знания в деле, необходима практика, настойчивое изучение технологических процессов.

ДВА года назад, после окончания Томского политехнического института, в промыслово - геофизической конторе стал работать техником - оператором комсомолец Владимир Теленков. Сейчас он инженер - интерпретатор. Володя постоянно ищет новые пути исследования скважин. Под руководством главного геолога В. А. Акбашева разработал очень интересную тему «Определение газонефтяного контакта Самотлорского месторождения нефти». С ней он выступил на V научно-технической конференции молодых ученых и специалистов в г. Тюмени.

В этом году Владимир возглавляет совет молодых специалистов. В его составе 26 человек. Это ребята пытливой мысли, с творческим задором. Пожалуй, не найдешь здесь специалиста, который не дружил бы с наукой. Немало рационализаторских и их предложений и новинок, дающих высокий эффект, применили они в производстве.

С 1965 года трудятся здесь комсомольцы Николай Зудилин и Аркадий Шубарин. Николай в прошлом работал техником, сейчас возглавляет комсомольско - молодежную партию, не так давно комсомольская организация рекомендовала Николая в ряды Коммунистической партии.

Аркадий начинал свой трудовой путь слесарем и продолжал учиться в вечерней школе рабочей молодежи. Сейчас он заочник Тюменского индустриального института, инженер-оператор промыслово-геофизической конторы. Успешно справляется с исследовательскими работами.

Редко приходится собираться молодым специалистам конторы вместе. Каждый из них занят своей неотложной работой, некоторым приходится трудиться целыми неделями на скважинах. Но когда надо, по первому зову прибывают в комитет комсомола. Дисциплина у всех хорошая. В этом заслуга секретаря комсомольской организации Валентины Тимофеевой. Это умелый организатор, чуткий, отзывчивый товарищ. Несмотря на занятость комсомольцев, все они активно участвуют в общественной жизни. Многие из них являются агитаторами, выполняют комсомольские поручения, участвуют в воскресниках.

В. ШВЕЦОВ.

Ударная, комсомольская...

Всесоюзная ударная комсомольская стройка — это наш Нижневартовский. Он входит в комплекс Всесоюзных ударных строек Тюменской области, имеющий порядковый номер 1-й в числе ударных строек страны. Это говорит об огромной важности и актуальности создания нового энергетического центра страны на территории нашей области, в частности, необходимости быстрейшего освоения Самотлорского месторождения нефти.

Что значит ударная, порой спрашивают нас? Коротко: это организованное направление и мобилизация комсомольцев и молодежи на выполнение государственных планов, повышение производительности труда и общественной активности молодых рабочих. Поэтому Всесоюзная стройка обязывает руководителей, партийные, профсоюзные и комсомольские организации к следующему:

Широко вовлекать молодежь в социалистическое соревнование, создавать необходимые условия для выполнения социалистических обязательств, распространять опыт победителей. Создавать на наиболее важных участках комсомольско-молодежные коллективы.

Организованно принимать и закреплять молодежь, прибывающую по общественному призыву, широко привлекать молодежь к ускорению технического прогресса, к внедрению достижений науки и техники на производстве.

Заботиться о повышении производительности труда молодых строителей, для чего организовать профессиональную учебу молодых рабочих, соревнования по профессиям, общественные обзоры технической информации.

Совместно с комсомольской организацией предприятия заботиться о повышении общеобразовательного уровня молодежи, содействовать организации подготовительных курсов для поступления в вузы и техникумы, создавать консультпункты для заочников вузов и техникумов.

Штаб ударной стройки берет под свой контроль следующие объекты: Урьевскую перекачивающую станцию, центральный товарный парк, водоводы, кустовые насосные станции (СМУ-Б, КММУ-1, КММУ-3), работу вышкомонтажной конторы, Мегионской конторы бурения, строительство районной больницы, сельхозобъектов, дорогу на Самотлор, строительство аэропорта и газобензинового завода.

Ряды комсомольцев пополнились в этом году за счет приезда на стройку хороших ребят по комсомольским путевкам. Однако, нередко шефствующие организации присылают ребят, не имеющих никакой специальности, нарушителей общественного порядка (приезд группы ребят из Донецка). Необходимо добиться, чтобы приезд на Всесоюзную ударную стройку считался честью для молодежи и комсомольцев.

Молодежь является основной ударной силой стройки. Высокопроизводительному труду способствует активный отдых: участие в художественной самодеятельности, спорте, воскресниках, создание нормальных жилищно-бытовых условий.

Агитбригада клуба нефтяников под руководством директора клуба С. Н. Пономарева и художественного руководителя Ю. А. Бодрова с большим успехом выступила в национальных поселках Охтеурье, Пуг-Юге Чехломее, Ларьяке, Колек-Егане, Большие-Тархово и поселке Ваховске.

Есть достижения в области спорта. Сборная команда района по волейболу — чемпион округа; сборная команда лыжников — общекомандное третье место в зимней спартакиаде, посвященной 100-летию со дня рождения В. И. Ленина, четвертое место в лыжной гонке на приз «Большой тюменской нефти» по группе городов-нефтяников. Сборная команда районного общества «Труд» по баскетболу — чемпион областного совета ДСО «Труд». Неоднократно занимали призовые места теннисисты, штангисты. Наши спортсмены являются членами сборных команд области по борьбе, по баскетболу.

Ударная стройка набирает силу, растет активность ее строителей, примером тому — успешное выполнение плана за 9 месяцев ведущими предприятиями.

К. ЗАМАЛЕТДИНОВ,
начальник штаба Всесоюзной ударной комсомольской стройки.



Еще совсем недавно Люба Русских была учащейся Бугурусланского нефтяного техникума. Сейчас она работает в производственно - техническом отделе Нижневартовской вышкомонтажной конторы.

— Уж очень мне хотелось побывать на Севере, — говорит Люба, — и не в качестве гостьи, а попробовать свои силы. Поэтому сразу после сдачи государственных экзаменов написала заявление с просьбой дать возможность открыть трудовую книжку на Севере.

Люба уверенно делает свои первые шаги на Самотлорской земле. Товарищи уважают ее за трудолюбие и инициативу.

НА СНИМКЕ: Люба Русских.

Фото А. Новоселова

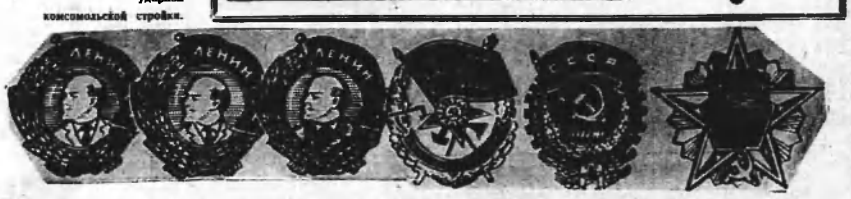

Пролетарии всех стран, соединяйтесь!

ЛЕНИНСКОЕ ЗНАМЯ

ОРГАН НИЖНЕВАРТОВСКОГО РАЙОННОГО КОМИТЕТА КПСС И РАЙОННОГО СОВЕТА ДЕПУТАТОВ ТРУДЯЩИХСЯ ТЮМЕНСКОЙ ОБЛАСТИ

Год издания 30-й
131 (2801)
СУББОТА
31
ОКТЯБРЯ
1970 г.
Цена 2 коп.

XXIV НАВСТРЕЧУ СЪЕЗДУ

НА ДАЛЕКОМ СОРОК ПЯТОМ...

● Фото-репортаж

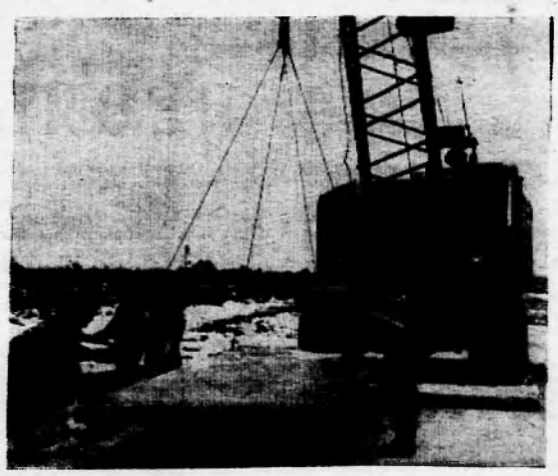

ПО ДОРОГАМ нашего поселка длинной вереницей, одна за другой, идут машины. Можно быть уверенным, что у большинства из них конечная остановка — Самотлор. Растущий гигант требует все большого количества самых разнообразных грузов. Поэтому сейчас, как никогда, необходима ему «дорога жизни». Понимая это, строители трассы показывают настоящие чудеса героизма. Очень и очень нелегко в наших условиях рождаются дороги.

На строительстве трассы работы подходят к концу. Осталось 4 километра — и дорога на Самотлор будет полностью готова.

Вахтовая машина СУ-909 везет нас туда, где сейчас дорожники заканчивают трассу. Рев мотора глушит шуршание шин о бетонные плиты. Ровная лента дороги уходит вдаль. Разматываются все новые и новые километры. По сторонам мелькают мощные кедры и малорослые березки, выросшие на болоте.

Бетонка кончилась. Машину резко встряхнуло. На полотне видны наваленные кучи песка. Их разравнивают бульдозером. Вот и сорок пятый пикет. Здесь трудится бригада стропальщиков Ивана Толмачева. Дорожный участок, где они работают, не стоит на месте — такова уж участь дорожников. Построили — и двигаются дальше. Меняются пейзажи, то тайга и болота, ручьи и протоки, то невообразимый хаос из сваленных деревьев. Но люди упорно идут вперед. И там, где были дремучие леса, после них остается ровное полотно дороги.

Коллектив в бригаде дружный, и ставят его всегда на самые ответственные участки. Сегодня, как и всегда, идет укладка железобетонных плит. Ловко зацеплены крюки. Едва заметное движение рук крановщика Вячеслава Чехранова — и до звона натягиваются стропы от многотонной тяжести. Плита легко отрывается от земли, чтобы вновь — теперь уже навечно, лечь на монтажный слой.

— Майна, — раздается команда бригадира, и плита плотно ложится в ряд с другими, точно по разбивке. Еще длиннее стала знаменитая трасса. Несколько дней—и крупнейшее месторождение нефти получит широкую и прочную дорогу, которая свяжет его с промышленными базами Нижневартовского и голубыми просторами Оби.

Днем и ночью, в любую погоду пойдут беспрерывным потоком машины с оборудованием для новых и новых скважин, каждая из которых умножит богатства Родины, славу и гордость нашего края.

Рядовые дорожники-строители пойдут дальше, к сияющим факелам-маякам. Добрым словом вспомнят трассовиков те, кто будет здесь после них.

— Майна, — командует бригадир. И ложатся одна за одной серые бетонные плиты, метр за метром, приближаясь к цели, растет дорога к Самотлору.

В. СОЛОДКИЙ,
Н. ВЕЗЕЛЬ.



НА СНИМКАХ нашего фотокорреспондента А. Новоселова вы видите бригаду дорожников, работающих на 45 пикете строительства трассы на Самотлор. Слева направо: стропальщики А. Г. Азаров, И. А. Кузнецов, В. Г. Чумак, И. М. Толмачев, Г. П. Берлизов.

Еще одно усилие — и плита уложена на место.

Последняя плита

Когда верстался номер, нам сообщили, что уложена на бетонной автомобильной дороге, идущей на Самотлор, последняя плита. Итак, 25 километровая трасса полностью покрыта бетоном, заканчивается электросварка по связке и заливка швов между плитами.

Первую плиту на дороге положила бригада Ивана Толмачева. Эта же бригада уложила последнюю плиту на самотлорской трассе. Все трудились самоотверженно, за последние четыре дня стропальщики уложили плит на отрезке 3400 метров, в два раза перевыполнив задание.

С. ВОЛОДИН.

ВЫШКОМОНТАЖНИКИ ДОВОЛЬНЫ

делами бригады специализированного строительного управления № 3 треста «Тюмень нефтеспецстрой», руководит которой Василий Федорович Мединцев.

В канун праздника — 53 годовщины Великой Октябрьской социалистической революции—эта бригада быстро и добротно подготовила площадки под строительство буровых вышек и насосных блоков на кустах №№ 19, 22 и 31 (Самотлорское месторождение).

Кроме того, бригада построила дорогу от 13 куста до 31.

На 19, 22 и 31 кустах вышкомонтажники уже строят буровые вышки.

Нормы выработки бригада В. Ф. Мединцева выполняет на 115—120 процентов.

А. КОТОВ,
начальник планово-производственного отдела ССУ-3.

В комитете народного контроля

СУРОВО, НО СПРАВЕДЛИВО

Председатель районного комитета народного контроля Г. Ф. Костин, закрывая заседание комитета, сказал:

— Нелегко нам, поверьте, принимать столь суровое решение, но такова сейчас обстановка, сложившаяся по вине некоторых безответственных товарищей.

Да, меры суровы, но справедливы. В чем же дело?

11 сентября комитет народного контроля слушал на своем заседании вопрос о том, как готовы к зиме магистральные и внутриквартальные сети цеха пароводоснабжения Нижневартовского НПУ. Руководители НПУ заверили комитет народного контроля, что к 20 сентября 1970 года все будет сделано, в квартирах нижневартовцев будет тепло.

Для этого, заметим, были созданы все условия: в распоряжение НПУ прибыла такая техника, которая, при умелом и добросовестном к ней отношении, давала бы тепло всю зиму, да еще с избытком. А что получилось на деле?

Ударил первым морозцем октябрь. И этого удара оказалось вполне достаточно для нижневартовских теплосетей, в ряде мест они вышли из строя.

И вот комитет народного контроля созван на свое внеочередное заседание. Повестка дня тревожна: нет тепла в поселке. В шести домах Нижневартовского, что расположены на углу улиц Нефтяников и Озерная, радиаторы отопления совсем не радуют жильцов: они, радиаторы, холодные, словно мертвецы.

Комитет народного контроля слушает главного инженера НПУ Б. К. Золина. Тов. Золин раскладывает на столе карту поселка и пытается скрупулезно объяснить, чем же вызвано отсутствие в домах тепла. Объяснение — оправдание Золина, никого не удовлетворяет. Почему?

Кто виноват в том, что до конца октября не все котлы объектов теплоснабжения готовы к эксплуатации? Кто виноват за двухкратный порыв на одной из магистральных теплотрасс в поселке? Кто привлечен к ответственности?

Все эти вопросы, требующие ясного, недвусмысленного ответа, тов. Золин пытался обойти. Да и что может вразумительного сказать человек, пустивший на самотек вверенное ему дело?

Комитет народного контроля не может мириться с подобными вещами, он строго наказал тов. Золина, произведя на него начет в размере двухмесячного оклада.

В том, что главный инженер НПУ Б. К. Золин не смог справиться с возложенными на него задачами, во многом виноват начальник овса НПУ А. Г. Цыганков.

В семье, как говорится, не без урода. В славном коллективе строителей нет-нет да и попадаются люди недобросовестные. Когда имеешь дело с бракоделом, тут уж не разевай рот. А начальник отдела капитального строительства НПУ А. Г. Цыганков, случалось, не замечал брака и оказывался не на высоте.

Комитет народного контроля за это наказал Цыганкова, объявив ему строгий выговор.

Это, разумеется, не полная мера в борьбе с бракоделами и думается, что начальник НПУ Р. И. Кузоваткин, главный инженер Б. К. Золин разберутся с работой своего овса, повысят требовательность в каждому сотруднику этого отдела и особенно в тем лицам, которые обличены высоким доверием и полномочиями решать ответственейшие вопросы: принимать в эксплуатацию законченный строительством объект или не принимать.

Не пощадил народный контроль ни начальника цеха пароводоснабжения В. И. Скалозуба, ни главного энергетика НПУ В. Е. Колесникова, и они строго наказаны за безответственное отношение в подготовке Нижневартовского в зиме.

Многое говорит о человеке его поведение. В связи с этим хочется сказать как вел себя на заседании комитета народного контроля тов. Золин. Вместо того, чтобы внимательно выслушать критические замечания в свой адрес, записать их как руководство в действию, он пытался говорить о чем-то с рядом сидевшими товарищами, за что получил замечание.

Еще хуже повели себя начальник СУ-18 И. И. Марченко с главным инженером В. В. Куляпцевым. Они, получив вызов явиться на заседание комитета народного контроля, сочли для себя благополучным не явиться туда.

Комитет народного контроля произнес на этих товарищей денежный начет в размере двухмесячного оклада. Пусть призадумаются и как следует строят инженерные коммуникации.

В ходе заседания комитета народного контроля было внесено такое предложение: а не привлечь ли к уголовной ответственности лиц, особо виновных в срыве мероприятий по подготовке Нижневартовского к зиме? Кстати, на это заседание комитета народного контроля был приглашен прокурор района Е. М. Басацкий.

Комитет народного контроля ограничился пока теми мерами, которые здесь перечислены, но предупредил, что через некоторое время он вернется к вопросу снабжения жителей Нижневартовского теплом, и если вскрытые сегодня недостатки по-прежнему будут иметь место, то виновные лица буду привлечены в более суровой ответственности.

А. СМИРНОВ.

ОКЕАН НЕФТИ

О ПЕРСПЕКТИВАХ РАЗВИТИЯ НЕФТЕДОБЫВАЮЩЕЙ ПРОМЫШЛЕННОСТИ В СССР

Десять лет назад Советский Союз облетело сенсационное известие: в Сибири, в далекой Тюменской области, получена промышленная нефть. В той самой Сибири, которая давно уже питалась жидким топливом завозимым из другого района — Приволжского.

Дальнейшие геологические исследования показали, что в недрах Западной Сибири заключен неисчерпаемый океан нефти. Сейчас здесь обнаружено пять гигантских нефтяных месторождений — «звезд» мировой величины. И это при геологической изученности территории, не превышающей пятнадцати процентов. Специалисты не сомневаются, что дальнейший поиск еще более расширит границы сибирской нефтеносной провинции и обозначит на ее карте новые гигантские месторождения. В частности, по мнению видного советского ученого академика Андрея Трофимука, одна лишь Западная Сибирь к концу двадцатого века сможет дать более полумиллиарда тонн нефти, то есть значительно больше, чем в настоящее время добывают США.

«Открытие века» — так называют сибирский нефтяной материк — в самое ближайшее время прочно поставит Советский Союз на место первой нефтедобывающей державы мира.

Сейчас на нашей планете получают более двух миллиардов тонн нефти. Первое место занимают Соединенные Штаты Америки (годовая добыча 450 миллионов тонн). На втором — Советский Союз (ожидаемая добыча нефти в 1970 году — 350 миллионов тонн). Далее следуют Венесуэла (230 миллионов) и такие страны, как Иран, Ирак, Сирия, Кувейт, Ливия, в каждой из которых добывается примерно сто миллионов тонн нефти в год.

В этом году Западная Сибирь даст более тридцати миллионов тонн нефти. Казалось бы довольно скромная цифра в мировом масштабе. Однако уже через пять лет здесь будет получено 100—120 миллионов тонн нефти, а в 1980 году — 230—260 миллионов.

При этом не следует забывать о возможностях развития добычи «черного золота» и в других районах страны — и в старых, широко известных центрах добычи нефти, и в новых, открытых, как и Западная Сибирь, недавно — на полуострове Мангышлак и в Белоруссии, в Туркмении и на Украине, в Коми и Чечено-Ингушской автономных республиках.

Быстрые темпы развития добычи нефти в Советском Союзе обеспечили бурный рост нефтехимической промышленности, а также позволили экспортировать жидкое топливо в ряд зарубежных государств. Немногие найдется сейчас в мире стран, которые могли бы сравниться с Советским Союзом по объемам переработки нефти. Эта отрасль советской экономики развивается значительно быстрее, чем в Соединенных Штатах.

Что же касается экспорта нефти и нефтепродуктов, то они поступают главным образом в социалистические страны. Государства — члены Совета Экономической Взаимопомощи за счет советских поставок почти полностью покрывают свои потребности в нефти и на 75 процентов—в нефтепродуктах. По уникальному нефтепроводу «Дружба» СССР отправил в Венгрию, ГДР, Польшу и Чехословакию уже более 85 миллионов тонн «черного золота».

Получают советскую нефть и нефтепродукты и некоторые капиталистические страны. К примеру, объем поставок этих товаров в Финляндию по новому соглашению определится за 1971—1975 годы суммой 585 миллионов рублей против 460 миллионов по действующему пятилетнему соглашению.

Программа развития добычи нефти в СССР уже не раз встречала скептическое отношение со стороны ряда буржуазных экономистов. Они утверждали, что программа эта якобы невыполнима из-за трудных природных и климатических условий освоения новых месторождений. Два с лишним года назад орган лондонских биржевиков «Файнэншл Таймс», смакуя трудности сибирской стройки, писал: «Тюменские большевики называют огромные цифры перспектив на 1975 и более поздние годы. Но посмотрим, смогут ли они добыть даже те 20 миллионов тонн, о которых мечтают в 1970 году».

Что же, скептики посрамлены: в 1970 году в Тюменской и Томской областях будет добыто не менее 31 миллиона тонн нефти.

Да, осваивать сибирские месторождения очень трудно. Они расположены в тайге и тундре, в сотнях километров от прохоженных троп, среди болот и озер, скрыты стометровой толщей ископаемого льда.

Однако к услугам сибирских строителей и нефтяников — самые прогрессивные технические решения, самая передовая техника, самое новое оборудование.

В нефтегазодобывающей промышленности и смежных отраслях одной лишь Тюменской области стоимость основных производственных фондов достигла почти двух миллиардов рублей. Построены города Нефтеюганск, Урай, заново перестраиваются город Сургут и ряд поселков. Магистральные трубопроводы протянулись более чем на две тысячи километров, железные дороги — почти на восемьсот километров, высоковольтные электролинии — на тысячу с лишним.

Добычи нефти нашли и применили на практике много интересных, высокоэффективных методов организации бурения, разработки и обустройства месторождений. В результате затраты на создание мощностей для добычи 30 миллионов тонн нефти в год удалось сократить на миллиард рублей по сравнению с расходами, которые потребовались бы при старых методах работы.

Несомненно, дальнейшее развитие советской нефтедобывающей промышленности не только ускорит общие темпы технического прогресса страны, не только ускорит рост других отраслей, но и укрепит позиции СССР на мировом рынке, расширит круг торговых партнеров.

Юрий РЫТОВ.

Азербайджанская ССР. На Тихом океане и на Балтике, на Черном море и на Северном Ледовитом океане, во всех портах страны можно встретить суда, сошедшие со стапелей завода имени В. Стуруа.

Коллектив завода, завершая задание пятилетки, не снижает накала трудовой вахты. С начала года предприятие получило чистой прибыли 100 тысяч рублей.

НА СНИМКЕ: коллектив коммунистического труда бригада слесарей; (слева направо) руководитель бригады А. Новиков, В. Клименко, М. Ваганян, Р. Агишев, Н. Кузнецов.



Фото **Ю. Рахиля**. Фотохроника ТАСС.

ПРОЯВИТЬ ЗАБОТУ

Заканчивается подписка на газеты и журналы

Двадцатого ноября заканчивается подписка на все издания периодической печати. Времени осталось совсем мало, а во многих организациях подписная кампания еще только в разгаре. Так, например, в целом по нефтепромысловому управлению на 27 октября подписано 1760 экземпляров газет и журналов из 2800 по заданию. В СМУ-5 оформили подписку на 327 экземпляров вместо 1300. Ни из одного участка здесь не поступили квитанции в агентство «Союзпечать».

По сравнению с прошлым годом более организованно нынче проходит подписка на периодические издания в предприятиях, учреждениях и организациях Мегиона. Однако, если придерживаться разнорядке, общественным распространителям предстоит распространить еще около четырех тысяч экземпляров.

Чуть больше половины установленной нормы газет и журналов распространили среди населения почтовые отделения Ларьяка и Ваховска, организации СУ-909, Мегионской конторы бурения, КБО. До сих пор не оформили подписку организации СУ-13, СУ-18, УПТК, КММУ-3, автобаза № 95, РЭВ флота, сберкасса, Госбанк, районный узел связи. Есть организации, которые не оформили даже ведомственную подписку.

Это результат того, что данные партийные организации не ведут контроль за ходом подписной кампании, пустили ее на самотек. Из-за такой халатности многие жители района могут остаться без газет и журналов. Ведь время-то уходит! Вот-вот агентство «Союзпечать» перестанет принимать заявки на подписку.

Там, где партийные организации и общественные распространители проявили заботу о своих подписчиках, уже давно завершена подписка. Одними из первых ее закончили в управлении механизации № 5. Здесь распространено 1360 экземпляров газет и журналов вместо 900 по заданию. Благодаря заботам общественного распространителя Галины Николаевны Тимофеевой, каждый работник управления выписал на 1971 год по 3—6 экземпляров различных изданий.

На нефтепромысле № 1 Татьяна Афанасьевна Баранникова распространила 312 экземпляров, в том числе 23 газеты «Правда», 21 партийный журнал, более 50 экземпляров районной газеты «Ленинское знамя». Своевременно в НПУ оформили подписку общественные распространители Евдокия Ивановна Тихонова (управление) и Анастасия Ивановна Грицай — ЦНИПР.

Значительно больше установленного задания сумели распространить газет и журналов общественники автотранспортной, вышкомонтажной и тракторной контор (ответственные за подписку Лидия Ивановна Власова, Лидия Алексеевна Катылова и Александра Ивановна Генеральская). Организованно нынче провели подписную кампанию почтовые отделения Колик-Егана и Былина, общественные распространители средних школ Нижневартовского, орса № 3, поликлиники № 2.

Успех подписки обеспечивается широкой массово-разъяснительной и организационной работой партийных, профсоюзных, комсомольских и других общественных организаций. Обязанность их—в оставшееся время проявить заботу о продлении газет и журналов во все слои населения, обеспечить каждую семью нужными изданиями, дать в руки каждому рабочему, специалисту, руководителю нужную им газету или журнал. Выполнению этой задачи должна быть подчинена деятельность всех партийных и общественных организаций района.

На трудовой вахте— Москва

● Пятилетка, год завершающий

Индустриальная Москва, ее большие и малые предприятия, транспортники и строители столицы озабочены в эти дни приготовлениями к зиме. Теплую и сухую погоду, которая на финише сентября властвовала в Подмосковье, вдруг сменили сильные ветры и дожди, напоминая хозяйственникам о приближении настоящих холодов, когда и работать тяжелее и куда сложнее организовать снабжение заводов и фабрик топливом и сырьем, материалами и полуфабрикатами.

А сырья и материалов Москва нынче потребовала заметно больше обычного. И дело не в том, что рабочие столицы стали менее бережливыми, чем прежде. Напротив, в походе за экономию нынче взяты новые рубежи, каких не удавалось преодолеть раньше. Три года назад столица в течение двенадцати месяцев «копила» суровье и ткани, электроэнергию и металлы, чтобы один день работать на всем сэкономленном. В нынешнем году лицевые счета бережливых росли еще быстрее. День, когда большинство московских предприятий выпускало продукцию из всего сэкономленного, был в апреле. А менее чем через год намечено провести следующий — в честь XXIV съезда КПСС.

Предстоящий съезд партии внес много нового в соревновании москвичей. Пересмотрены ранее принятые обязательства, приняты новые, в их основу положены пункты, направленные на ускорение технического прогресса. Как обычно, тон соревнованию москвичей задают производственные коллективы автомобильной промышленности — заводов имени Лихачева, имени Ленинского комсомола, 1-го и 2-го подшипниковых заводов. Предприятия эти хоть и насчитывают за плечами по несколько десятилетий со дня рождения, сегодня являются во многих отношениях передовыми, технически одними из самых совершенных в стране.

Это и понятно: москвичи всегда, и особенно теперь, заботились о совершенствовании производства на новой, современной технической основе. Вот уже третий год продолжается реконструкция завода имени Ленинского комсомола. С ее окончанием в 1972 году предприятие сможет удвоить выпуск машин, запасных частей к ним. Что касается достоинств самих машин, то в этом не сомневаются теперь даже самые придирчивые зарубежные коммерсанты. Ведь «Москвичи» с честью выдержали испытания на крупнейших международных авторалли.

Принято решение о реконструкции Первого государственного подшипникового завода, осуществление которой позволит повысить производительность труда в 1,8 раза, долговечность подшипников — в 1,5—2 раза.

Новая техника. Новые технологические процессы. Новые производственные площади. Эти сочетания слов стали обычными в наше время. Но главное, конечно, не слова, а дела и события, которые они отражают. А дел таких на счету москвичей немало. И что особенно приятно: новая техника не обходит предприятия, выпускающие товары народного потребления. Модернизация производств быстрыми темпами ведется на комбинате «Трехгорная мануфактура», хлопчатобумажной фабрике имени Фрунзе, Краснохолмском камвольном комбинате, комбинатах «Красная роза» и имени Щербакова.

Главное в реконструкции текстильных фабрик — внедрение новых пневмо-рапирных станков, которые, кстати, пользовались большим успехом на международной выставке «Интерлегмаш-70». Новая техника и возросшее мастерство позволят москвичам, как считают экономисты, выпустить нынче дополнительно к плановому заданию девять с половиной миллионов метров тканей. Что касается швейных фабрик, то их вклад — 14 миллионов рублей сверхплановой продукции, значительную часть которой составляют изделия зимнего ассортимента.

г. Москва.

В. БЕЛЯЕВ,
корр. ТАСС.

Заботы избирателя — заботы депутата

ШКОЛОЙ государственного управления мы называем депутатскую работу. О задачах и роли избранников народа четко и ясно записано в Программе КПСС: «Каждый депутат Совета должен активно участвовать в государственной деятельности и выполнять определенную работу».

Особенно много дел, больших и малых, весьма важных и с виду незначительных, у депутатов молодых строящихся поселков, Нет, пожалуй, такого вопроса, с которым избиратели не обращались бы к своему посланцу в Совет. От того как сумеют депутаты развернуть работу, привлечь к ней добровольных помощников — уличные и домовые комитеты, женсоветы, родительские комитеты при школах, народные дружины, товарищеские суды — зависит благоустройство поселка, порядок в общественных местах, трудовая дисциплина в коллективах, успеваемость и всеобуч молодежи и т. д. Депутатский мандат — это не только доверие избирателей. Он ко многому обязывает.

О том, как справляются депутаты со своими обязанностями и что проделано исполкомом поселкового Совета депутатов трудящихся Нижневартовского за девять месяцев текущего года, и стоял вопрос на очередной сессии, состоявшейся 26 октября в клубе имени 50-летия ВЛКСМ.

— Нет сейчас более ответственной и почетной для представительных органов власти задачи, чем возглавить борьбу трудящихся за достойную встречу XXIV съезда партии, мобилизовать их на досрочное завершение пятилетнего плана, — отметила в своем докладе председатель исполкома поселкового Совета Г. Петелина. — Стали на производственную вахту труженики организаций и предприятий нашего поселка. Многие из них выполняют и перевыполняют плановые задания. Среди таких — НПУ им. В. И. Ленина, эксплуатационный участок, автобаза № 9, рыбозавод, комбинат бытовых услуг, торговые предприятия орсов. За девять месяцев строителями треста введено 588 м СМУ-5 — 917 квадратных метров жилой площади. Немало сделано по благоустройству поселка: проложена дорога, тротуары с бетонным покрытием по улицам Таежная, Мусы Джалиля, Пионерская, облицовано большинство домов пятого микрорайона.

В докладе также было отмечено, что еще не сделано, что предстоит сделать. Простор для деятельности депутатов поистине неисчерпаем: не выполняется план товарооборота магазинами райпотребкоопа, не построена ливневая канализация в пятом «а» микрорайоне, не облицована средняя школа № 3, нет спортивных сооружений, Дома пионеров, не хватает торговых предприятий, детских и школьных помещений. Не сходит с повестки дня вопрос санитарного состояния 5 «а», «б» и шестого микрорайонов из-за отсутствия канализации. Срочно требуется решить вопрос освещения всех улиц поселка. Всеми этими вопросами, как отметила докладчик, мало занимаются заместители начальников по быту нефтепромыслового и строительного № 13 управлений. Коммунальные службы этих организаций укомплектованы слабо, плохо поставлена работа с домовыми комитетами. Из всего вышесказанного напрашивается вывод: сделано много, но предстоит сделать еще больше.

Какую же помощь оказали в решении всех этих вопросов депутаты поселкового Совета за истекшие девять месяцев?

В составе поселкового Совета 75 депутатов, из числа которых на организационной сессии был выбран исполком из 10 человек, организованы десять постоянных комиссий. Постоянная комиссия здравоохранения (председатель В. И. Овсянкина) характеризуется как одна из лучших. Работа этой комиссии планируется, проводятся заседания, готовятся вопросы на сессию и исполком. Хорошо работают и отдельные депутаты: Широбакина, Сидоров, Дмитриев, Павелко и другие.

Проделали определенную работу постоянные комиссии по торговле, народному образованию и культурно-бытовая, но значительно хуже, чем в прошлом году. Совсем плохо работает комиссия по соцзаконности (председатель Г. Метелица). В этом году она еще ни разу не собиралась. Комиссия по благоустройству поселка (председатель А. Грищенко), состоящая из 9 человек, на заседания собиралась несколько раз, но являлось на них не более трех человек, вопросы на исполком готовились некачественно. Плохо работают комиссии по сельскому хозяйству и соцобеспечению.

Настораживает еще ряд неприглядных фактов: некоторые депутаты систематически не являются на сессии — тт. Ланге, Мартынов, Еремин, Кочкин. Дисциплина членов исполкома, коллегиального органа поселкового Совета тоже не на высоте. Из 14 заседаний исполкома тов. Абзалов присутствовал шесть раз, т. Булдаков — четыре, т. Удовенко — четыре, т. Звягин — девять и т. д. И еще один штрих, характеризующий работу депутатов: за отчетный период перед своими избирателями из 75 депутатов отчиталось только 54, а депутат Ланге присутствовал только на двух сессиях.

Следует заметить, что и эта сессия не показала организованности и собранности депутатов и членов исполкома. Вместо назначенного времени, она началась на полтора часа позднее. Здесь как нельзя ярко продемонстрировала свою «деятельность» мандатная комиссия. Видимо тот факт, что с отдельными депутатами, пренебрегающими доверием трудящихся, самоотстраняющимися от возложенных на них обязанностей, не были своевременно приняты соответствующие меры.

Совершенно справедливо об этом говорили выступающие в прениях по докладу.

— Если хороший состав исполкома, то и хорошие результаты его работы, — сказала секретарь исполкома поселкового Совета Л. Польянова. — Что можно сказать о работе т. Булдакова, если он являлся на заседания исполкома только четыре раза, поручения не выполнял? Оправдываясь занятостью, хуже стал работать т. Абзалов. Поссовет принимал меры, чтобы освободить его от ряда общественных нагрузок, но положение не изменилось. Отказывается от поручений и т. Удовенко. В оставшееся время необходимо исправить недостатки.

...Оставшееся время. А его в этом году осталось только 2 месяца. А нерешенных задач и вопросов еще очень много. О них и говорили депутаты.

— В старой части поселка построена дорога, — выступил по поручению своих избирателей депутат С. Шелепов, — а трубы для стока воды не проложены. Люди ходят, утопая в грязи. Требует срочного решения вопрос снабжения населения водой: колодцы не ремонтируются, а колонки не установлены.

Не согласился с мнением докладчика в отношении бездействия комиссии по сельскому хозяйству депутат А. Котович. Комиссия по сельскому хозяйству разбирала ряд вопросов: о культурно-бытовых условиях Вампугольской бригады, о строительстве клуба, жилья, бани и т. д. Вопрос с строительстве лодочной станции поднимался неоднократно, принималось решение — обязать КБО построить лодочную станцию. Решение осталось на бумаге, а вопрос снова поднят на сессии.

Больной вопрос для работников торговли — отсутствие торговых помещений, подчеркнула в своем выступлении председатель постоянной комиссии по торговле Г. Токарева. Поселок растет, а новые столовые и магазины не строятся. Назрела необходимость иметь в поселке молодежное кафе.

Масса неотложных дел, нерешенных вопросов у депутатов поселка, мимо которых нельзя проходить. Эта мысль высказана в выступлениях В. Овсянкиной и в отчете председателя комиссии по народному образованию Н. Лопаткиной.

— Наш поселок растет быстро, — продолжил мысль выступающих заместитель председателя исполкома райсовета В. Д. Салмин, — в связи с этим надо повести речь о повышении роли поселкового Совета. Вопросы им решаются робко. Благоустройство, быт, отдых, торговое обслуживание — вот о чем надо говорить. Поселковый Совет слушает все эти вопросы часто, но решения принимаются расплывчатые, неконкретные. Только поэтому в течение ряда лет решается вопрос о строительстве лодочной станции, сорвано озеленение поселка в осенний период и т. д. А ведь в поселковом Совете 75 депутатов. Это большая сила. Если бы каждый депутат организовал людей своего дома, то уже было бы озеленено 75 домов поселка. Думается, что исполкому не надо хвататься сразу за решение всех вопросов, а выбрать самые главные, но довести дело до конца. Только тогда он докажет, что поселковый Совет — большая сила.

Пора некоторых депутатов (Ланге, Булдакова и др.), не оправдавших доверие своих избирателей, освободить от депутатских обязанностей. Это будет хорошим уроком для всех.

— Конкретность в работе исполкома, ответственность каждого депутата — именно это поможет решить все вопросы, которые стоят перед исполкомом поселкового Совета, — сказал в заключение В. Д. Салмин. Этим пожеланием и хочется закончить отчет об очередной сессии поселкового Совета.

Н. СЕНЬКОВА.

На конвейере — „Жигули"



ВОЛЖСКИЙ АВТОМОБИЛЬНЫЙ ЗАВОД. Здесь еще трудятся строители, но автозаводцы уже приступили к освоению производства. Близки к завершению работы на первой очереди прессового корпуса, готовятся к пуску кузнечный, чугуно-литейный и другие основные цехи. Пусконаладочные работы вступили в период сборки автомобилей.

Малолитражки «Жигули» с эмблемой старинной волжской ладьи на радиаторе уже поступают в продажу.

НА СНИМКЕ: здесь окрашиваются кузова будущих «Жигулей».

Фото Л. Портера. Фотохроника ТАСС

СОГРЕВАЕТ... «ЗМЕЯ»

Если такую «змею» вмонтировать в стенную панель, она хорошо прогреет квартиру. Каналы этого нового радиатора центрального отопления располагаются в виде горизонтального змеевика, что значительно повышает его теплотехнические свойства. Изготовляется отопительный прибор штампосварным методом.

Новый радиатор, который показывается на ВДНХ СССР, прост и экономичен в изготовлении. По сравнению со стальными отопительными приборами колончатого типа он легче на два килограмма, а по сравнению с чугунными — в три раза.

Радиатор создан в результате творческого содружества работников института электросварки имени Е. О. Патона, Киевского научно-исследовательского института санитарной техники и оборудования зданий и сооружений, а также ленинградских производственников.

ВИБРАЦИЯ [redacted] СНИЖЕНА

Разработана методика модернизации рубильных пневматических молотков, позволяющих в несколько раз снизить уровень вибрации и значительно повысить их производительность. Применение облегченных ударников, например, приводит к уменьшению вибрации за счет изменения отношения массы корпуса к массе ударника. Введение кольцевого клапанного воздухораспределения позволило увеличить ход ударника, что подняло производительность инструмента. Усовершенствованный рубильный молоток РМ-75 производительнее старого на 30 процентов, а вибрация у него снижена в 5 раз.

Такая модернизация может быть осуществлена на всех типах пневматических рубильных, отбойных и клепальных молотков.

Модернизированные пневматические молотки можно увидеть в павильоне «Судостроение» на Выставке достижений народного хозяйства СССР.

СМАЗКА ДЛЯ АСФАЛЬТОВОГО «ВЛИНА» [redacted]

На строительстве автодорог широко используются горячие асфальтовые смеси. Перевозят их обычно на самосвалах, а чтобы смеси не прилипали, кузова, словно сковороды, смазывают различными маслами. Стоят они дорого, опасны в пожарном отношении и к тому же из-за повышенной летучести быстро испаряются.

Сотрудники эстонского треста «Оргстрой» предложили смазывать кузова автомобилей специальной эмульсией. Новинка демонстрируется в павильоне «Транспортное строительство» на ВДНХ СССР. В ее составе три компонента: эмульсол, кальцинированная сода и вода.

Эмульсионная смазка приготавливается в любых смесителях, позволяющих получить однородную смесь. Наносить ее можно и на холодные, и на горячие поверхности кузовов распылением через форсунку или вручную кистью. Экономический эффект от применения одной тонны эмульсионной смазки вместо солярового масла составляет сорок рублей.

ДИЗЕЛЬ — МОЛОТ [redacted]

Еще и сейчас нередко сваи забивают при помощи механического молота. Производительность при таком методе не превышает 10—12 штук в смену. Но под сооружения значительных размеров приходится «подводить» по нескольку тысяч свай.

Все приспособления навешиваются на серийный трактор Т-100МГБП. Главное из них — дизель-молот С-996. С его помощью можно забивать сваи длиной до 12 метров и весом до 5 тонн. Падение молота вызывает вспышку топлива в специальной камере сгорания и получаемое при этом дополнительное давление вдвое увеличивает силу удара. Если нужно, можно забивать сваи наклонно.

• НА ВДНХ СССР



ГОРЬКИЙ. Начались испытания 50-местного речного лайнера на воздушной подушке. Сконструирован он и построен на заводе «Красное Сормово».

Новое судно «Сормович» может развивать скорость 100—120 километров в час.

НА СНИМКЕ: «Сормович» на испытаниях.

Фото В. Войтенко.

Фотохроника ТАСС.

На поэтической волне

Л. МЕРЗЛИКИН.

То ли по-над озером
Роща прибагрянилась,
То ли перед зеркалом
Женщина румянилась?
В озеро ли, в зеркало,
Та гадала, эта ли,
Той ли, этой думалось,
Чтоб скорей приметили?
Ах, зачем печалиться?
Прикатил он вскорости,
Да в певучих саночках,
Да на мягкой полости.
К женщине ли, к роще ли,
Молодец ли, ветер ли?
Чьи-то руни наскоро
Чьи-то слезы вытерли.
Плат на землю сбросили,
Стынешь, оробелая...
Белое ли вьюжево,
Седина ли белая?

●

Бродит пиво, пенится.
Нынче друг мой женится.
То ли пьяны?
Бьют стаканы,
Пятистенок кренится.
Мне бы тоже надо бы,
Дома были рады бы,
Но невеста
И ни с места,
Лишь играет взглядами.
Вот возьму, сосватаю
Старую, горбатую.
Ради свадьбы —
Эх, сплясать бы! —
Обниму, облапаю.
Удаль свою выкажу,
До конца все выдюжу.
Ай да важно,
Ай да бражно,
Весело без удержу!
Ходят утя босяком,
Пыль на клевах плоских.
А в сторонке у девчонки
Слезки на колесках...
Ой, девчонка, с косами,
С зенками раскосыми,
Выбражала?
Опоздала
С поздними вопросами!..

Талант добрый, светлый

— Читали «Деревенский детектив» Виля Липатова? — спросил однажды народного артиста СССР Михаила Ивановича Жарова министр внутренних дел Николай Анисимович Щелоков. Этот разговор происходил после окончания спектакля в Малом театре. Министр продолжал: — «В книжке есть такой уполномоченный Анискин. Вот бы Вам его сыграть!».

Несколько дней спустя артист купил книжку рассказов Липатова. Да, хорошо бы сыграть Анискина! И вдруг звонок с киностудии имени Горького — приглашают на роль Анискина. Нужно ли объяснять, как обрадовался артист!

— Эту роль я очень люблю, — говорит Михаил Иванович. — Добрейший и умнейший человек Анискин! И, несмотря на внешнее простодушие, он далеко не простой человек. За его плечами — гражданская и отечественная войны, честное, многолетнее служение народу в рядах милиции. Огромный жизненный опыт сделал Анискина мудрым, а любовь к людям — тонким, деликатным человеком, уважительно и душевно относящимся к окружающим.

Долог и труден был путь Жарова в искусство. Он начался с дворовых представлений перед сверстниками, потом — через административную должность в частном театре и театральные курсы — к настоящей сцене.

Во время гражданской войны молодой артист Михаил Жаров едет на фронт, чтобы принять участие в спектаклях передвижной труппы. Затем он играет в Москве, Баку, Казани. Участвует в таких революционных спектаклях, как «Бронепоезд 14-69», «Оптимистическая трагедия» и других.

Но подлинное признание приходит к Михаилу Ивановичу лишь с ролью Жигана в первом звуковом фильме «Путевка в жизнь». До этого он снимался в картинах «Папиросница от Моссельпрома», «Человек из ресторана», «Дон Диего и Пелагея» и других. Но это были эпизодические роли. И вот, наконец, Жиган — глава и кумир воровского мира беспризорников, ловкий и веселый, отлично владеющий гитарой и ножом. Но под маской гуляки и балагура сумел показать Жаров истинное лицо главаря шайки — злого и опасного врага.

Десятки самых разных и комических, и трагических ролей сыграл Михаил Иванович Жаров в кино. В трилогии о Максиме он — злобный враг советской власти Дымба, именовавший себя королем санкт-петербургского биллиарда. В «Петре I» артист сыграл Меншикова, а в «Иване Грозном» — боярина Скуратова. Во время Великой Отечественной войны Жаров снимался в фильмах «Оборона Царицына», «Во имя Родины» и «Секретарь райкома». В этом последнем фильме он играет драматическую роль старика Русова — партизана, верного сына матери-родины, отдающего за нее жизнь.

Недавно народный артист снялся в автобиографическом фильме «Жаров рассказывает...». Это размышление человека об интересной, полной событий жизни, о служении любимому искусству. И как это присуще Михаилу Жарову — рассказ ведется остроумно, живо, он полон смешных эпизодов и неожиданностей.

Михаил Иванович мечтает о новых ролях в кино и театре. Он говорит, что очень хочет сыграть классические образы — Фальстафа и короля Лира. Но еще больше — своего современника, вдохновенного труженика своей страны.

Е. ХОРЕВА,
(ТАСС).

Наш календарь



✦ Вчера исполнилось 75 лет со дня рождения Андрея Андреевича Андреева, деятеля Коммунистической партии и Советского государства.

НА СНИМКЕ: А. А. Андреев беседует с Маршалом Советского Союза С. М. Буденным.

Фото А. Конькова
Фотохроника ТАСС.

ПЕ ХОДИЛ ПА ПОЛЯ АГРОПОШ



Он, Михаил Зиновьевич Зырянов, главный агроном совхоза «Нижневартовский», — молод, весел и здоров. А она была совсем уж не такая цветущая и счастливая, какой бы могла стать, не забудь ее Михаил Зиновьевич. Она была очень грустна, очень бледна и шла за Михаилом Зиновьевичем словно тень.

— Умоляю тебя! — горячо говорила она, ухватив Михаила Зиновьевича за рукав пальто. — Постой, не беги от меня! Я долго молчала, надеялась, что ты сам вспомнишь обо мне и позовешь. Все было напрасно. Больше я не могу молчать. Не могу!

Михаил Зиновьевич буркнул «Мне некогда!», оглянулся по сторонам, попытался вырваться, но она держала его крепко и продолжала:

— Нет, ты выслушай все до конца, я сейчас от тебя не отстану! Сколько раз я приходила на поля в робкой надежде встретиться с тобой. Но ты не приходил. Все механизаторы выезжали на поля сажать картофель, а ты... Ты был занят в это время покупкой лодочного мотора, ты ночи не спал, увлекшись рыбалкой. Ты даже ни разу не вспомнил о том, что у тебя есть я. И где уж тебе было до таких прозаических вещей, как обработка и удобрение почвы, норма посадки клубней, глубина их заделки.

Тебя учили: не окучишь картофель — не соберешь урожай. Наука эта проста, доступна каждому, а вот ты не осилил ее, не организовал обработку картофеля, и его заглушили сорняки.

Настала осень. Вышли люди на поля убирать урожай, смотрят и нигде не видят картофельную ботву. И тебя не видят. А хотели бы люди посмотреть на тебя, да спросить, что это такое ты тут вырастил. Директор совхоза Я. Л. Мармышев тоже пожелал видеть агронома, которому доверил судьбу урожая, но тебя не оказалось ни дома, ни в теплице. Ты уехал, посмотри мне в глаза, уехал собирать урожай... кедрового ореха.

Ходили по полям тракторы с картофелекопателями, ходили, а клубней накопали всего 150 центнеров, что составляет лишь 7,8 процента к плану. Садили весной по 30 центнеров картофеля на гектар; собрали... по 18 центнеров. Как говорится, подсчитали — прослезились.

Все было в твоих руках: семена, удобрения, всевозможная техника, и если б ты не ленился, совхоз собрал бы не менее двух тысяч центнеров отличного картофеля.

Вот тебе мой совет, верни совхозу полученную за этот год зарплату. Ведь ты ее не заработал. Не пожимай плечами. Конечно ты своей зарплатой далеко не возместишь всей суммы причиненного по твоей вине ущерба совхозу, но зато я, твоя Совесть, буду спокойна и чиста. Я хочу жить. И запомни на будущее: где бы ты ни работал, трудись на совесть, не забывай обо мне.

Читатель уже догадался: у Михаила Зиновьевича заговорила совесть. Это уже неплохо, только вот прислушается ли Михаил Зиновьевич к ее голосу?

Касьян СКРЕБОК.

✦ ХОТИТЕ—ВЕРЬТЕ, ХОТИТЕ—НЕТ ✦ ХОТИТЕ—ВЕРЬТЕ, ХОТИТЕ—НЕТ

Семидесятилетняя Мармон Хорт, прозванная за рубежом «летающей бабушкой», перелетела Атлантический океан и финишировала на лондонском аэродроме.

Престарелая летчица начала заниматься летным спортом, когда ей исполнилось уже 54 года.

*

Хотя во всем мире на уличных светофорах цвета расположены сверху вниз в определенном порядке: красный, желтый, зеленый, в нью-йоркском пригороде Типерери Хил зеленый цвет помещен сверху, а красный внизу. Оказывается, этот район населен выходцами из Ирландии, и они не могут допустить, чтобы их национальный зеленый цвет был ниже каких-либо других.

*

Марку Твену надоели любители автографов, и он с ними не особенно церемонился, ибо наиболее прыткие из них делали бизнес: заручившись строкой писателя с его подписью, они сразу же пускали автограф в продажу. Марк Твен зарекся давать свою подпись. Журналисты первыми пронюхали о его решении. Но один из них поклялся, что, несмотря ни на что, он все-таки возьмет у Марка Твена автограф. Ему не поверили.

— Держу пари на сто долларов!

Пари было принято.

Настырный журналист сочинил писателю слезное послание.

В ответ Марк Твен разразился длинным письмом на тему о том, как нехорошо надоедать литератору. Но все свое послание он напечатал на машинке, не поставив ни подписи, ни даты.

Зам. редактора В. КИСЕЛЕВ.

НАШ АДРЕС И ТЕЛЕФОНЫ: Рабочий поселок НИЖНЕВАРТОВСКИЙ, улица Пионерская, 6. ТЕЛЕФОНЫ: редактора — 0-98, зам. редактора — 0-85, промышленного отдела — 0-85 (2 звонка), ответственного секретаря и отдела писем — 0-87, типографии — 0-87 (2 звонка)

Нижневартовская типография управления по печати Тюменского облисполкома

НОЯБРЬ

Пролетарии всех стран, соединяйтесь!

ЛЕНИНСКОЕ ЗНАМЯ

ОРГАН НИЖНЕВАРТОВСКОГО РАЙОННОГО КОМИТЕТА КПСС И РАЙОННОГО СОВЕТА ДЕПУТАТОВ ТРУДЯЩИХСЯ ТЮМЕНСКОЙ ОБЛАСТИ

№ 132 (2802) Год издания 30-й | ВТОРНИК, 3 НОЯБРЯ 1970 г. | Цена 2 коп.

Вклад Самотлора

30 ОКТЯБРЯ НАША ТЮМЕНСКАЯ ОБЛАСТЬ ВЫПОЛНИЛА ГОДОВОЙ ПЛАН ДОБЫЧИ НЕФТИ. ТЮМЕНСКИЕ НЕФТЯНИКИ ОТПРАВИЛИ НАРОДНОМУ ХОЗЯЙСТВУ СТРАНЫ 25 МИЛЛИОНОВ ТОНН ЦЕННЕЙШЕГО СЫРЬЯ.

НЕМАЛЫЙ ВКЛАД В ЭТУ ЗАМЕЧАТЕЛЬНУЮ ТРУДОВУЮ ПОБЕДУ ВНЕСЛИ И НИЖНЕВАРТОВЦЫ.

КОЛЛЕКТИВ НПУ ИМЕНИ В. И. ЛЕНИНА ЕЩЕ 1 МАЯ 1970 ГОДА ЗАВЕРШИЛ ВЫПОЛНЕНИЕ ПЯТИЛЕТНЕЙ ПРОГРАММЫ. В ЭТОМ ГОДУ ДОБЫТО УЖЕ 6,4 МИЛЛИОНА ТОНН НЕФТИ, ИЗ НИХ 180 ТЫСЯЧ ТОНН СВЕРХ ДЕСЯТИМЕСЯЧНОГО ПЛАНА. ЛЬВИНУЮ ДОЛЮ СВЕРХПЛАНОВОЙ НЕФТИ ДАЛ САМОТЛОР.

А. ФОМЕНКО.

В РАЙКОМЕ КПСС И РАЙИСПОЛКОМЕ

ОБ ИТОГАХ социалистического соревнования промышленных предприятий, строительных, транспортных организаций и сельского хозяйства за III квартал 1970 года

Рассмотрев итоги социалистического соревнования промышленных предприятий, строительных, транспортных организаций и сельского хозяйства за III квартал 1970 года, бюро райкома КПСС и исполком районного Совета депутатов трудящихся признали победителем соревнования коллектив Нижневартовского нефтепромыслового управления имени В. И. Ленина (начальник Р. И. Кузоваткин, секретарь парткома Н. Ф. Фоменко, председатель группового комитета П. И. Баранников, секретарь комсомольской организации Е. С. Авинова). Коллектив НПУ выполнил план по реализации продукции на 105,4 процента, по добыче нефти — на 103,8 процента, по производительности труда — на 101,9 процента, снизил себестоимость добычи одной тонны нефти на 7 процентов, получил прибыли 20 миллионов рублей.

За коллективом НПУ им. В. И. Ленина оставить переходящее Красное знамя райкома КПСС и исполкома райсовета.

Второе место присуждено коллективу строительного управления № 12 треста «Мегионгазстрой» (начальник В. И. Медведев, секретарь парторганизации А. А. Пронина, председатель постройкома В. Н. Купреева, секретарь комсомольской организации Н. Я. Ткаченко).

Коллектив СУ-12 план строительно-монтажных работ выполнил на 131,6 процента, в том числе собственными силами на 132,2 процента, по производительности труда на 131,1 процента, по вводу жилья на 130 процентов, снизил себестоимость строительно-монтажных работ на 3,9 процента.

Третье место присуждено коллективу Нижневартовского эксплоучастка Иртышского речного пароходства (начальник Г. М. Метелица, секретарь парторганизации П. Т. Соловьев, председатель местного комитета Н. Ф. Тюменцева, секретарь комсомольской организации П. К. Дунской). Участок ИРПа план перевозок выполнил на 158,6 процента, пассажироперевозок — на 123 процента, по переработке грузов — на 119 процентов, по производительности труда — на 120 процентов.

Бюро райкома КПСС и райисполком отметили хорошую работу в III квартале коллективов Мегионской нефтеразведочной экспедиции (начальник В. А. Абазаров, секретарь парткома И. Я. Высочинский, председатель разведкома Н. Д. Гузь, секретарь комсомольской организации М. Н. Булашов), строительно-монтажного управления № 5 (начальник Л. И. Червинский, секретарь парторганизации И. А. Ященко, председатель постройкома А. Г. Коптелинина, секретарь комсомольской организации А. Н. Хорошеньков), строительного управления № 909 (начальник Ю. Г. Шереметьев, секретарь парторганизации Е. В. Попова, председатель постройкома Л. В. Кириенко, секретарь комсомольской организации В. Г. Лейтланд), строительного управления № 29 (начальник Т. И. Сокол, секретарь парторганизации М. К. Полтавская, председатель постройкома М. Ю. Зилов, секретарь комсомольской организации В. А. Сидорова), орса НПУ имени В. И. Ленина (начальник М. А. Харин, секретарь парторганизации А. Т. Виноградова, председатель местного комитета Р. С. Фролова, секретарь комсомольской организации Н. П. Подопригорова), Ватинской автотракторной конторы (директор С. Б. Туластов, секретарь парторганизации З. К. Прикладовская, председатель местного комитета В. Г. Доровский, секретарь комсомольской организации В. Н. Трушин), автобазы № 9 (начальник В. Ф. Лазуткин, секретарь парторганизации Н. К. Страхов, председатель местного комитета А. В. Любимов, секретарь комсомольской организации А. А. Науменко).

Отметить неудовлетворительную работу коллективов, не выполнивших государственных планов и социалистических обязательств, — Нижневартовского леспромхоза, Вахской нефтеразведочной экспедиции и строительного управления № 13 треста «Мегионгазстрой».

Райком КПСС и исполком райсовета призывают трудящихся района шире развернуть социалистическое соревнование по досрочному завершению пятилетнего плана и достойной встрече XXIV съезда КПСС.

МНОГО ХОРОШИХ РЕБЯТ ТРУДИТСЯ НА САМОТЛОРЕ ИЗ КОМСОМОЛЬСКО-МОЛОДЕЖНОГО МОНТАЖНОГО УПРАВЛЕНИЯ № 1 ТРЕСТА «ТЮМЕНЬГАЗМОНТАЖ». И СРЕДИ НИХ — ЭЛЕКТРОГАЗОСВАРЩИК НИКОЛАЙ РУБАВИН.

НИКОЛАЙ ПОМОГАЕТ ЗАКАНЧИВАТЬ МОНТАЖ ДНС-2 И РАСШИРЯТЬ КНС-2 А. НОРМЫ ВЫРАБОТКИ ОН НЕ ТОЛЬКО ВЫПОЛНЯЕТ, НО И ПЕРЕВЫПОЛНЯЕТ.

НА СНИМКЕ: НИКОЛАЙ РУБАВИН.

Фото А. Новоселова.



Дорожники идут дальше

СТРОИТЕЛИ И МЕХАНИЗАТОРЫ НИЖНЕВАРТОВСКОГО СУ-909 НАЧАЛИ ВЕСТИ РАБОТЫ ПО ОЧИСТКЕ ТРАССЫ НА БЕЛОЗЕРНОЕ МЕСТОРОЖДЕНИЕ НЕФТИ. ПРЕДСТОИТ ПРОЛОЖИТЬ 17 КИЛОМЕТРОВ ДОРОГИ ЧЕРЕЗ БОЛОТА И ТАЙГУ, ВЫПОЛНИТЬ ОБЪЕМ РАБОТ НА СУММУ 8 МИЛЛИОНОВ 600 ТЫСЯЧ РУБЛЕЙ. РУКОВОДИТЬ РАБОТАМИ НА НОВОЙ ТРАССЕ ПОРУЧЕНО ПРОРАБУ, МОЛОДОМУ КОММУНИСТУ ВЛАДИМИРУ ЛЕЙТЛАНДУ.



Навигацию провели успешно

В конце октября от причала нефтепромыслового управления имени В. И. Ленина (в Мегионе) отошел с двумя нефтеналивными баржами последний пароход «Севастополь». Навигация закончилась. Она прошла успешно для нефтяников. 213 судов досрочно были загружены жидким топливом и отправлены народному хозяйству страны. Всего водным путем нынче отправлено из Мегиона 411 тысяч тонн при плане 400 тысяч.

Отлично справились с заданием на навигацию операторы Яков Александрович Мартын, Александр Иванович Новосельцев, слесарь Тимофей Иванович Буторин и другие рабочие.

Г. МАЛЫШКИН.

Темпы бурения растут

СОЦИАЛИСТИЧЕСКОЕ СОРЕВНОВАНИЕ, РАЗВЕРНУВШЕЕСЯ МЕЖДУ БУРОВЫМИ БРИГАДАМИ МЕГИОНСКОЙ КОНТОРЫ БУРЕНИЯ ЗА ДОСТОЙНУЮ ВСТРЕЧУ XXIV СЪЕЗДА КПСС, ПРИНОСИТ ОЩУТИМЫЕ РЕЗУЛЬТАТЫ. ОСОБЕННО ХОРОШО ДЕЛА ПОШЛИ В ПРЕДПРАЗДНИЧНЫЕ ДНИ.

ЛИДИРУЕТ ПОПРЕЖНЕМУ БРИГАДА ЗНАТНОГО БУРОВОГО МАСТЕРА Г. М ЛЕВИНА

Наклонно - направленную скважину № 307 на 18 кусте Самотлорского месторождения бригада тов. Левина начала разбуривать 21 октября и уже 28 достигла проектной глубины — 2340 метров. Норма бурения скважины № 307 — 24 дня.

Всего с начала года передовая бригада пробурила 43136 метров при плане 25613.

28468 метров при плане 25433 составила проходка комсомольско-молодежной бригады С. А. Повха. Наилучших результатов эта бригада добилась в октябре, месячное задание она перекрыла почти в два раза (план бурения 2233 метра, сделано 4262).

Подтягивается ранее отставшая бригада А. А. Зиманова, пробурившая в октябре сверх месячного задания 700 метров.

В целом по конторе с начала года пробурено 112709 метров горных пород при плане 104338 метров.

С. АЛЕКСЕЕВ.

Имя старшего оператора добычи нефти Николая Федоровича Нюняйкина хорошо известно в Нижневартовском. Это добросовестный, дисциплинированный рабочий, активно участвующий в освоении богатств Самотлора.

Николай Федорович пользуется авторитетом в коллективе как коммунист и как отзывчивый, чуткий товарищ, он всегда готов прийти на помощь каждому, кто в ней нуждается. Коммунисты нефтепромыслового управления оказали Николаю Федоровичу большое доверие, избрав его в состав своего парткома.

НА СНИМКЕ: Н. Ф. Нюняйкин.

Фото А. Новоселова.

Водитель лесовоза

О ЛЮДЯХ ХОРОШИХ

—1—

Еще мальчишкой полюбил Геннадий Русин машины. Ему все нравилось: и как пыхтит паровоз, и как преодолевает балку автомашина, и как летит самолет. Часто представлял себя за штурвалом или рычагами управления. Эту любовь к технике привил ему отец. Он был шофером.

Неожиданно умер отец. Сказались ранения, полученные в Отечественную войну. Геннадию в 15 лет пришлось идти работать. Напросился, конечно, поближе к технике, взяли прицепщиком на трактор. Вскоре и руководство колхоза обратило внимание на старательность юноши, его любовь к технике. Послали Геннадия на курсы

—2—

трактористов.

Наконец, и он за рычагами трактора. Мощная машина послушно идет по полю, сзади ровной лентой остается свежевспаханная земля. Чуть подрагивают руки на рычагах управления. На душе легко, радостно. Но при виде автомашины учащеннее бьется сердце. «Мне бы за штурвал!» — смотря вслед уходящей машине, думает Русин.

Сбылась и эта мечта. С трепетом садился он впервые в кабину лесовоза ЗИС-5. И началась его жизнь на колесах. Приходилось возить ему всякие грузы, но лучше, чем лес, он не находил. Здесь нужна особая напряженность — лавировать между пнями на вырубках, прокладывать

—3—

себе путь через кустарники, на бездорожье чувствовать силу мотора.

Хорошо работал Геннадии, с желанием, с пониманием дела. В леспромхозе всегда был в почете. Обзавелся семьей. Живи, стало быть, радуйся. Да вдруг приходит к директору леспромхоза с заявлением об уходе.

— В Сибири нефть нашли, — смущенно оправдывался он перед директором, — нужны рабочие руки. Большая стройка, говорят, начинается...

В 1964 году прибыл в Нижневартовский. С год поработал на бензовозе, но хотелось сесть за штурвал лесовоза. Руководство АТК пошло навстречу. Машина досталась, правда, старенькая, разбитая. Но и этой он был рад. «Ничего, — успокаивал он сам себя, — она еще поработает». Вскоре он выехал на трассу. В то время работы было очень много. Возил лес, трубы, оборудование на Мегионское месторождение нефти.

Когда пришли в АТК новые машины «Татры», одну из них доверили

—4—

ему. Пришлось сесть за учебники: новая марка автомобиля потребовала дополнительных знаний. Трудновато было сначала. Потом все встало на свои места, работа пошла на лад. Возил грунт на Самотлор под основания буровых вышек. Но все же с грустью смотрел Геннадий Александрович на проходящие мимо лесовозы и трубовозы. Ведь большую часть своего шоферского стажа он проработал на лесовозах. А стаж его немалый — 22 года!

«Нет, — решил Русин, — надо проситься на лесовоз». Пошел к начальнику колонны, потом к начальнику гаража. И снова ему дали лесовоз. Долго в тот день ходил Геннадий Александрович вокруг своей новой машины, ощупывал прицеп, фар-



—5—

коп, проверял узлы и механизмы. Поздно вечером пришел домой в приподнятом настроении.

— Опять выпросил лесовоз? — поняла жена.

— Опять, — улыбнулся Русин.

Кто хотя немного знает шоферскую жизнь, тот поймет Геннадия Александровича. Суровая жизнь шофера. Вспомните, какая вчера была погода: дождь, ветер, а может шел снег? Вы сидели в уютной, теплой комнате. А за окном, разрезая светом фар темноту, шли машины. Утром нас тоже часто будит рокот моторов. И удивляются люди: когда только спят шоферы?

В. АНДРЕЕВ,
наш внештатный корреспондент.

РУКОВОДСТВО КОМСОМОЛЬСКО - МОЛОДЕЖНОГО МОНТАЖНОГО УПРАВЛЕНИЯ № 1 ТРЕСТА «ТЮМЕНЬГАЗМОНТАЖ» ДОВЕРИЛО НИКОЛАЮ БОРИСОВУ БРИГАДУ МОНТАЖНИКОВ, РАБОТАЮЩУЮ НА САМОТЛОРЕ. ВЫБОР СДЕЛАН УДАЧНО. НИКОЛАЙ ОПРАВДЫВАЕТ ОКАЗАННОЕ ЕМУ ДОВЕРИЕ.

БРИГАДА НИКОЛАЯ БОРИСОВА — ЛУЧШАЯ В УПРАВЛЕНИИ, УСПЕШНО БОРЕТСЯ ЗА ЗВАНИЕ КОЛЛЕКТИВА КОММУНИСТИЧЕСКОГО ТРУДА, ЗАДАНИЕ ДЕСЯТИ МЕСЯЦЕВ ЭТОГО ГОДА ОНА ВЫПОЛНИЛА С ЧЕСТЬЮ.

НА СНИМКЕ: Н. БОРИСОВ.

Фото **А. Новоселова.**



Встреча с ветераном строительства

При пионерском кинотеатре «Ленинец» создан «Клуб интересных встреч». В гостях у ребят уже побывали тюменские писатели Ананьев и Николаев, заместитель начальника разработки нефтепромыслового управления им. В. И. Ленина Бехтер, заслуженная учительница школы РСФСР Шишинова, участница войны с империалистической Японией — Гусева и комсомолец 30-х годов Некрасов.

Недавно с пионерами и школьниками встретился ветеран строительства — начальник производственно-технического отдела треста «Мегионгазстрой» Николай Михайлович Симонов.

В своей беседе он рассказал об истории нашего поселка, перспективах его будущего строительства.

— Нет более высокой и почетной профессии, чем профессия строителя, — сказал Николай Михайлович. И если бы мне пришлось начинать жизнь сначала — я начал бы ее также...

Николай Михайлович пожелал ребятам отличной учебой помогать родителям строить новую жизнь, создавать чудесный город на Оби, осваивать нефтяную жемчужину — Самотлор.

В память о встрече пионеры подарили ветерану строительства книгу — «Век глазами Ленина».

Н. НЕЛИДОВ,
директор клуба «Юбилейный».

◆ ДЕЛА И ПЛАНЫ МОЛОДЫХ ГОРОДОВ

НОВЫЙ ЭТАП

На окраине древнего Гжатска, который носит теперь имя первооткрывателя космоса Юрия Гагарина, вырос новый завод. Он будет выпускать сухое быстрорастворимое молоко. Город Гагарин невелик: в нем 15 тысяч жителей. Самым крупным предприятием города до недавнего времени была швейная фабрика, где трудилось несколько сот человек. Большинство же населения было занято на небольших предприятиях, занимающихся переработкой сельскохозяйственного сырья, и в мастерских бытового обслуживания.

Теперь швейная фабрика, хотя за последние годы она и расширилась чуть ли не вдвое, утратила пальму первенства. Положение промышленных лидеров перешло в городе к другим, новым предприятиям. На одной из улиц поднялся корпус филиала Московского телевизионного завода, на другой — здание филиала московского завода «Электросвет». Завод сухого молока — третье современное предприятие, появившееся за последние годы. По количеству рабочих новый завод значительно уступает своим соседям, но по объему производства почти сравнялся с ними.

На Смоленщине около десятка старых городов, которые когда-то выросли как купеческие центры. На рынки страны отсюда шли, главным образом, волокно и семена льна-долгунца, растительное масло. Ныне эти города обновляются. В Рославле «прописался» завод «Автозапчасть» — филиал столичного ЗИЛа. Москвичи передали в Рославль не только часть своего оборудования, но и помогают внедрять в цехах завода-новичка высокую культуру производства. Неподалеку от производственных корпусов началось строительство жилого массива, составляющего новый район города. Свои филиалы на Смоленщине открыли еще пять московских предприятий.

Появление новых предприятий в старых городах Смоленщины не означает, что местная промышленность приходит в упадок. Наоборот. Все большее развитие получает здесь промышленность по переработке местного природного и сельскохозяйственного сырья. В городе Демидово, например, появился льнозавод, возводится кирпичный завод, налажено производство перчаток. В Ельне создан льнозавод, молочный, ободный и кирпичный заводы.

— Появление предприятий современных отраслей промышленности в малых городах, — утверждает заместитель председателя Смоленского облисполкома Б. Г. Катюха, — знаменует собой новый этап в развитии Смоленщины. С одной стороны, неуклонно растет доля промышленной продукции в общем объеме производства, с другой — изменяется и сам облик малых городов. И, что особенно важно, вовлекается в общественное производство большая группа населения, которая раньше трудилась в домашнем хозяйстве. В этом направлении пойдет развитие экономики области и в будущем. За пятилетие появятся новые цехи по производству товаров широкого потребления, молоко- и льнозаводы. Так обретают новое, современное «лицо» небольшие старые города.

Х. ХАЙКИН.
(Корр. ТАСС).

Смоленск.

БУДЬТЕ ДОСТОЙНЫ ОТЦОВ

В клубе 50-летия ВЛКСМ состоялись торжественные проводы призывников в ряды Советской Армии. В президиуме — представители партийно-советских органов, офицеры военного комиссариата, представители промышленных предприятий, ветераны войны и труда. Зал клуба полон провожающих: товарищеи, школьных поздут, родителей призывников, которые пришли отдать дань уважения будущим солдатам — службе солдатской, высокой, почетной.

С докладом выступил военный комиссар М. Ф. Сурнин. Он сказал:

— У наших Советских Вооруженных Силах неувядаемая боевая слава и славные героические традиции. Уходя в ряды Советской Армии, будьте достоины ваших отцов.

Рабочий коллектив нефтяников НПУ им. В. И. Ленина, провожая призывников, передал им эстафету — наказ быдь достойными славы своих отцов и вручил памятные ценные подарки.

В торжественной обстановке проводили своих призывников с матерянским и отцовским напутствиями коллективы конторы бурения, АТК, РЭУ флота, тракторной конторы, рыбозавода и другие.

В ДЕРЕВЯНКО.

ЧИТАТЕЛЬ ПИШЕТ В РЕДАКЦИЮ

Конкурс на лучшего чтеца

состоялся в конце октября в клубе имени 50-летия ВЛКСМ. В нем участвовало более 50 человек. В составе жюри были Г. Н. Доронина, пионервожатая школы № 3, Р. С. Осипова, руководитель детского сектора клуба, Н. А. Пуртова, зав. школьным отделом РК ВЛКСМ. Вела конкурс Ира Мухатаева, ученица школы № 3. Конкурс проводился по двум потокам.

Среди малышей первое место заняла Лена Ставская, третьеклассница школы № 3. Второе место разделили Лена Гуржавина из второго класса третьей школы и ее ровесница из этой же школы Света Иванова. Третье место завоевали Оля Костина, первый класс, школа № 3 и Марина Петриченко, школа № 3, 3 класс.

Более напряженно проходила часть конкурса, где читали ребята постарше. Здесь «пальма первенства» по праву принадлежит Тане Мазуренко, ученице третьей школы. На втором месте учащиеся третьей школы Эдик Долинский и Андрей Бундин. На третьем — девятиклассница Таня Полянцева.

За хорошее чтение стихов грамотами отмечены Инна Годова и Зоя Максимова из второй школы, Таня Калашникова из школы № 3.

Все победители конкурса награждены ценными памятными подарками.

Р. ОСИПОВА,
зав. детским сектором клуба им. 50-летия ВЛКСМ.

ДЕЙСТВЕННАЯ ПОМОЩЬ

КОМИССИИ содействия вечерней школе — основной вид связи школы с производством. От того, как работают они, зависит посещаемость и успеваемость учащихся. В работу комиссии входит не только контроль за успеваемостью и посещаемостью, но и основные условия учеников ШРМ, их работа.

Хорошо начала работу комиссия содействия школе в НПУ им. В. И. Ленина, возглавляемая В. Г. Поляковым. У них на учете каждый учащийся. Посещаемость и успеваемость отмечается в красиво оформленном «Окне ШРМ». Каждый начальник цеха и отдела получает сведения о посещаемости его учащихся. Комиссия добивается, чтобы учащимся в школе создали условия на работе. И это по возможности выполняется. Все учащиеся ШРМ из НПУ имеют удовлетворительные бытовые условия. Каждый месяц собирается комиссия, чтобы подвести итоги работы за прошедший месяц, составить план на следующий.

На заседания комиссии приглашаются нерадивые ученики вместе со своими начальниками. Ответ несут оба. Результаты заседаний доводятся до всех начальников цехов и отделов. Комитет комсомола проводит раз в месяц рейды по школе с целью выяснения посещаемости. По результатам рейда выпускается «Молния». Сейчас готовятся собрания на более крупных участках по итогам первой четверти.

Такая постановка вопроса обучения учащихся в ШРМ говорит о том, что руководство НПУ им. В. И. Ленина серьезно заинтересовано в общеобразовательной подготовке кадров. Не случайно в комиссию содействия входят В. Поляков — инженер по подготовке кадров, В. Ванин — секретарь парторганизации, Е. Авинова — секретарь комитета ВЛКСМ управления, П. Баранников — председатель группкома.

Результаты работы комиссии содействия очень плодотворны. Добросовестно учатся Н. Шацкова (11 кл.), П. Золотавин (11 кл.), Г. Варфаламеев (10 кл.), С. Ануфриева (9 кл.), Медведев (9 кл.) и другие. Неплохо относятся к занятиям почти все пятьдесят человек учащихся из управления — и в этом заслуга комиссии содействия, которая поставила свою работу так, что к ее мнению прислушиваются.

Н. ЕВСТИГНЕЕВА,
учительница Нижневартовской ШРМ.

И успехи, и огрехи

В работе этих людей нет планов, а показатели — здоровье населения. Я расскажу о работе врачей и медсестер инфекционного отделения, что на пятом квартале.

Лежат здесь и матери с детишками, и одни малыши, без мам. За ними любовно и внимательно, с чисто материнской заботой и нежностью ухаживает весь персонал отделения. Если посмотреть книгу пожеланий и предложений, сколько там чистосердечной благодарности, добрых слов, адресованных врачам О. Р. Сакевич, М. П. Поповой, И. В. Ластковой, старшей медсестре А. Г. Тепляковой, В. К. Волковой, Г. Г. Ефремовой, Л. Ф. Никифоровой и многим другим за их беспокойство.

Вот только одна из многочисленных выдержек книги предложений: «Мы, больные, с чувством глубокой признательности хотим выразить большую благодарность медсестре В. А. Илькиной».

Таких записей много. Но наряду со всем хорошим, нельзя не отметить и недостатки.

В умывальнике не прочищены спускные трубы, вода стекает прямо в ведро. А сколько таких ведер нужно вынести санитаркам после умывания 70 больных?

Нет в туалете деревянных решеток, пачкаются тапочки больных.

Все эти вопросы незамедлительно должна решить администрация больницы.

М. ПАСЫНКОВ,
работник АТК.



Знакомьтесь: А. С. Бехтерева



— Коллектив у нас в основном молодежный. Александра Степановна Бехтерева работает со дня открытия нашего магазина, — рассказала заведующая магазином «Север» орса НПУ К. В. Горюшко. — О ней можно уверенно сказать: продавец на своем месте. Добросовестно относится к своим обязанностям, культурно и вежливо обслуживает покупателей.

НА СНИМКЕ: Александра Бехтерева.

Фото А. Новоселова.

Край родной

Районная библиотека сейчас ведет самую активную подготовку к празднованию сорокалетия нашего округа. Оформлен стенд «40 лет Ханты-Мансийскому округу», вместе с РДК готовим тематический вечер. Для детей у нас сделан уголок «Край, в котором ты живешь», где собрана литература о нашем округе, есть книжная выставка. Собран местный материал «Начало партизанской борьбы на Тюменском Севере» и «В честь их переименованы улицы Нижневартовского». Это материалы с Лопареве, командире партизанского отряда, погибшем в нашем районе, в Вампугольске.

Провели утренник для детей «Наш край», на котором выступил старейший житель нашего поселка И. И. Крюков. Он очень интересно рассказал о прошлом поселка. О настоящем и будущем поселка рассказала Т. А. Тихонова. Затем ребята слушали песни о нашем крае, читали стихи. Утренник закончился викториной, вопросы которой были заранее вывешаны в библиотеке. Школьники Надя Котович, Марина Павелко, Надя Сазонова, Наташа Гринштейн получили призы — книги за большее число ответов в викторине.

Л. ПАВЕЛКО,
библиотекарь.

Молокозавод снова действует

Нижневартовский молочный завод был одно время закрыт из-за того, что содержание, эксплуатация и санитарно-гигиенический режим не соответствовали нормам.

Некачественная вода, перебои в поступлении пара и электроэнергии — основные недостатки, которые не удалось устранить ни санитарными предписаниями, ни штрафными санкциями. Поэтому санитарная служба пока приостановила эксплуатацию молокозавода.

27 октября молокозавод был снова открыт после ремонта. Здесь проведена большая работа: сделан пристрой, подключена вода, отремонтировано помещение изнутри.

В ближайшее время будет налажен выпуск кефира.

Н. МАСАЛС,
санитарный врач СЭС.

● Нам отвечают

„Лучше сходить, чем звонить“

Так называлась статья, опубликованная в газете «Ленинское знамя» 29 сентября 1970 года в № 117. Речь в ней шла о необходимости строить в Нижневартовском автоматическую телефонную станцию.

Ниже мы публикуем ответ на эту статью.

«В соответствии с Постановлением Совета Министров СССР № 827 от 15 октября 1966 года строительство сооружений связи для обслуживания промышленных предприятий и населения поселков при этих предприятиях должно осуществляться заинтересованными (предприятиями) Министерствами и ведомствами за счет выделенных им капитальных вложений на строительство объектов производственного назначения.

В текущем году Нижневартовское НПУ им. В. И. Ленина выдало задание на проектирование типового здания узла связи проектному институту СибЗНИЭП. В этом здании будут размещены все службы электрической и почтовой связи, в том числе и АТС на 10 000 номеров.

Строительство здания будет начато в 1972 году.

Для обеспечения телефонной связью города до ввода в эксплуатацию типового узла связи на совещании в райкоме КПСС, состоявшемся в сентябре т. г., принято решение построить в 1971 году здание АТС на 2000 номеров за счет средств НПУ.

Проектирование и строительство телефонной сети будет осуществлено в 1971—1972 годах силами областного производственно-технического управления связи».

В. КОЗЛОВ,
заместитель начальника Тюменского производственно-технического управления связи.

Пять лет стоит на страже здоровья юных граждан Мегмона Софья Александровна Козина. Молодой специалист, она зарекомендовала себя как внимательный и отзывчивый товарищ. С доверием и любовью идут к ней родители малышей.

НА СНИМКЕ: врач-педиатр детской консультации п. Мегмона Софья Александровна Козина за работой.

Фото А. Новоселова.

Спорт



Победителем Всесоюзного смотра сельских спортклубов 1970 года стал коллектив физкультурников совхоза «Прекуле» Клайпедского района Литвы.

Спортсмены этого птицеводческого хозяйства завоевали право участвовать в Выставке достижений народного хозяйства СССР в Москве.

В совхозе «Прекуле» работает 16 спортивных секций, среди которых самые популярные — велосипедная, конного спорта, стрелковая, лыжная, борьба, волейбола и баскетбола. В них постоянно тренируется 250 работников хозяйства. Руководит спортивной работой главный экономист совхоза воспитанница Литовской сельскохозяйственной академии Петруте Аксамитаускайте.



НА СНИМКАХ: слева — руководитель физкультурного коллектива совхоза «Прекуле» П. Аксамитаускайте с кубками, завоеванными спортсменами хозяйства.

Справа — совхозный силач строитель Валериюс Велкас (1 разряд по тяжелой атлетике).

Внизу — на тренировке любители конного спорта.

Фото **А. Бразайтиса.**

Фотохроника ТАСС.

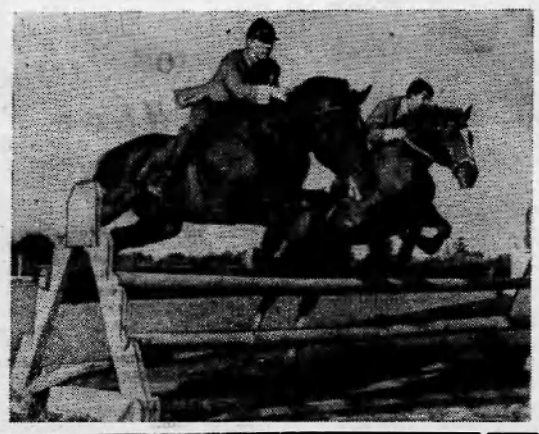

Навстречу 40-летию Х-Мансийского национального округа

Смотр народных талантов

Наш Ханты-Мансийский национальный округ 10 декабря будет отмечать свой сорокалетний юбилей. Районный комитет партии и исполком райсовета приняли постановление о проведении районного смотра художественной самодеятельности предприятий, учреждений, организаций, клубов, Домов культуры, красных чумов, посвященного XXIV съезду КПСС и сорокалетию Ханты-Мансийского национального округа.

Вся подготовка к смотру должна быть направлена на усиление пропаганды ленинского идейного наследия, великих достижений Коммунистической партии и Советского народа в строительстве социализма и коммунизма в нашей стране, на широкую пропаганду социалистического соревнования трудящихся на выполнение обязательств, принятых в честь XXIV съезда КПСС.

Основными задачами районного смотра является дальнейший подъем художественной самодеятельности населения, укрепление связи самодеятельного искусства с жизнью народа, развитие художественной самодеятельности среди национального населения округа, улучшение репертуара, обогащение его лучшими произведениями местных самодеятельных поэтов, композиторов, отображающих в своих произведениях жизнь округа, величие Родины, героическую историю советского народа в строительстве коммунизма, в борьбе за мир, демократию и социализм.

В смотре примут участие коллективы художественной самодеятельности всех видов и жанров, национальные коллективы, а также отдельные исполнители. Будут показаны многоактные и одноактные пьесы в переводе на русский язык и на языках ханты и манси, хоровые выступления, художественное слово, танцы, музыка.

Смотр художественной самодеятельности на местах будет проводиться с 15 по 20 ноября. Заключительный районный смотр состоится 21—22 ноября 1970 года, окружной смотр —в Ханты-Мансийске, с 3 по 8 декабря.

Согласно этим срокам проводится выставка изобразительного и прикладного творчества на местах, а в районе — 21 ноября. На районную выставку представляются работы по изобразительному и прикладному искусству: живопись, графика, скульптура, резьба по по дереву, кости, росписи национального орнамента, вышивки и т. д.

Лучшие участники художественной самодеятельности и выставки будут награждены дипломами и грамотами, ценными подарками, денежными премиями. Произведения, достойные внимания, будут оценены и по согласию авторов могут быть закуплены. А лучшие солисты-вокалисты смогут принять участие в марте 1971 года в Тюмени на фестивале комсомольской песни.

Во многих коллективах подготовка к смотру уже началась, хорошо она проходит в АТК, СУ-909, Ларьякском сельском Доме культуры и Охтеурском сельском клубе. Времени до смотра осталось совсем немного. Заведующим клубами, председателям комиссий по подготовке к смотру следует серьезно поработать с тем, чтобы как можно лучше представить свой коллектив на смотре.

К. ЗАБЕЛИНА.

МНОГОЕ ЗАВИСИТ ОТ ВАС

Ср времени основания поликлиники № 2 круглосуточно работает пункт скорой помощи. Мы прилагаем все силы для спасения людей, но нам, медикам, временами приходится нелегко. И зачастую в этом виноваты сами жители. На домах, квартирах, балках сплошь и рядом нет номеров. Вызвал человек «скорую», указал точный адрес, ждет немедленной помощи, а не подумал о том, как найдут медики его жилье. Дом новый, только что заселен, или же на нем сменили облицовку. Домоуправление не спешит прибить табличку с адресом!

А ведь такой «пустяк» стоит нам нескольких часов поисков в сутки, ставит под угрозу жизнь людей.

Спасибо еще шоферам «скорой». Они что-то высчитывают, прикидывают и часто указывают верный адрес.

Особенный беспорядок с номерами в балочных поселках: № 4, а рядом № 77.

Неужели трудно хотя бы мелом написать номер?

Есть и еще одно зло. Это необоснованные вызовы. Делают их обычно в состоянии опьянения. На справедливые упреки они обижаются. Так гражданка Коробкина, что живет по улице Таежной, 14, заявила: «Какое ваше дело что я пила? Вы «скорая», вот и обслуживайте». Обидно бывает слушать такое, когда спешишь к больной на вызов, а у «больной», оказывается, просто с похмелья болит голова.

Правда, сейчас у нас появилось «оружие» против больных-пьяниц. Каждый пьяный за вызов на дом или посещение поликлиник уплатит за оказанную помощь через бухгалтерию организации, где он работает, 15 рублей.

Мы, работники скорой помощи, конечно, стараемся сделать все возможное, чтобы быстро и вовремя оказывать людям помощь, но многое зависит и от вас, жителей поселка.

Т. БЕЛОВА,
старший фельдшер поликлиники № 2.

Редактор В. КОРЧЕМКИН.

В тресте «Мегионгазстрой» производится ПРИЕМ НЕРАБОТАЮЩИХ ЧЛЕНОВ СЕМЬИ, проживающих в Нижневартовском, ПО ВОПРОСАМ ИХ ТРУДОУСТРОЙСТВА каждый вторник с 17 до 19 часов. При себе иметь трудовую книжку и паспорт с пропиской.

В один абзац

◆ Оживленно и весело было в прошедшее воскресенье в Нижневартовской средней школе № 3. Сюда собрались активисты пионерских отрядов из всех школ поселка. Звучала пионерская песня, и все ребята выстроились на торжественную линейку. После началась учеба школы пионерского актива по секциям — знаменосцев, председателей совета отряда, юнкоров, массовиков-затейников, вожатых октябрятских групп и т. д.

◆ В гостях у Мегионских спортсменов недавно побывал мастер спорта по шахматам томич А. А. Чебуков. В СУ-12, автотракторной конторе и Мегионской нефтеразведочной экспедиции он выступил с лекцией о советской шахматной школе и провел сеанс одновременной игры на двадцати досках.

В один абзац

РАБОЧИЙ ДЕНЬ РЕКТОРА

Рабочий день ректора Московской консерватории Героя Социалистического Труда профессора А. В. Свешникова, как и его студентов, начинается рано. В репетиционных классах еще не взяты первые аккорды, а ректор уже за своим рабочим столом. Сегодня ему предстоит утвердить учебные программы, прослушать пианистов, уезжающих на конкурс в Варшаву, встретиться с комсомольцами консерватории, взявшими шефство над молодежью Северо-Казахстанской области. И все это надо успеть за один день.

— У ректора всегда тысяча дел, — говорит Александр Васильевич, — и многие из них далеки от музыки. Но главные заботы связаны со студентами — нашими учениками...

А учеников у Александра Васильевича немало. Почти четверть века возглавляет он консерваторию, и каждый год она выпускает 170 музыкантов. Легко подсчитать, что их уже не меньше четырех тысяч...

С удовольствием профессор вспоминает своих бывших питомцев — композитора Р. Щедрина, скрипача А. Корсакова, хормейстера А. Юрлова. Сейчас это знаменитые музыканты, их имена знает весь мир. И они наверняка не забыли трудные годы учения и одного из первых своих наставников.

...Когда стрелки часов подходят к десяти, Свешников направляется в здание Большого зала консерватории, где предстоит очередная репетиция Государственного академического русского хора СССР перед вечерним концертом.

Знаменитый дирижер возглавляет этот коллектив с самого его возникновения — около сорока лет. Концерты в сельских и рабочих клубах, поездки в Казахстан и на Дальний Восток, первые исполнения новинок советской музыки — все важнейшие события в жизни хора неразрывно связаны с именем его руководителя.

Александр Васильевич спешит. До отъезда хора на гастроли остались считанные дни, а нужно разучить чешские, словацкие, венгерские, немецкие песни. Исполнять произведения на языке тех стран, где проходят выступления, стало доброй традицией коллектива.

Впервые А. В. Свешников встал за дирижерский пульт 60 лет назад, будучи еще студентом народной консерватории. Студенческий хор исполнял произведения С. И. Танеева «Восход солнца». Для многих слушателей, и в том числе для автора, было неожиданностью, когда на месте заболевшего хормейстера появился молодой хорист Свешников. Концерт прошел блестяще. С того дня композитор ревностно следил за успехами начинающего дирижера. Так началась их творческая дружба.

В последующие годы Александр Васильевич возглавил самодеятельный хор московских железнодорожников. Он организовал первое в стране Московское хоровое училище, директором которого остается и поныне. А. В. Свешников вспоминает, что первые детские хоры он создал еще в суровое время гражданской войны. В 1921 году молодому педагогу было поручено вывезти голодающих детей из Владимирской области на Полтавщину. Здесь он встретился с В. Г. Короленко, который и подал Свешникову мысль учить детей хоровому пению.

— Какое наслаждение видеть, как в молодых душах просыпается любовь к прекрасному, — говорит Александр Васильевич. — Соединить образование с воспитанием — в этом я вижу смысл своей деятельности.

В. КЛИМЕНКО.

НАШ АДРЕС И ТЕЛЕФОНЫ: Рабочий поселок НИЖНЕВАРТОВСКИЙ, улица Пионерская, 6. ТЕЛЕФОНЫ: редактора — 0-88, зам. редактора — 0-85 промышленного отдела — 0-85 (2 звонка), ответственного секретаря и отдела писем — 0-87, типографии — 0-87 (2 звонка).

Нижневартовская типография управления по печати Тюменского облисполкома

Пролетарии всех стран, соединяйтесь!

ЛЕНИНСКОЕ ЗНАМЯ

ОРГАН НИЖНЕВАРТОВСКОГО РАЙОННОГО КОМИТЕТА КПСС И РАЙОННОГО СОВЕТА ДЕПУТАТОВ ТРУДЯЩИХСЯ ТЮМЕНСКОЙ ОБЛАСТИ

Год издания 30-й
133 (2803)
ЧЕТВЕРГ
5
НОЯБРЯ
1970 г.
Цена 2 коп.

ТОРГОВЛЯ—ДЕЛО ОТВЕТСТВЕННОЕ

Ни одна отрасль народного хозяйства не затрагивает интересы населения так непосредственно, как торговля. Особенно важна ритмичная работа торговых предприятий в районах новостроек, где каждому новоселу, прибывающему издалека, требуется приобретать необходимое для жизни.

Только за девять месяцев текущего года торговые предприятия орсов Нижневартовского продали населению товаров на 9,4 миллиона рублей, то есть 111,1 процента к плану. Эти цифры убедительно показывают насколько велик спрос у населения на промышленные и продовольственные товары. Но это совсем не говорит о том, что торговое обслуживание покупателей организовано хорошо.

Целесообразно в связи с этим ознакомиться с условиями работы, нуждами и проблемами одного из ведущих орсов — орса НПУ имени В. И. Ленина. Почти каждое торговое предприятие этого орса работает с двойной, а то и большей нагрузкой. Вот несколько цифр: проектная мощность магазина № 1 — 100 тысяч рублей в месяц, а только за октябрь этого года магазин дал 330 тысяч рублей, вдвое перевыполнил норму магазин «Север», вместо 90 тысяч по плану 135 дал магазин № 3.

Несмотря на напряженный ритм, тяжелые условия труда, почти в каждом коллективе есть свои традиции, свои маяки. Уважением покупателей и своих товарищей по труду пользуется бригада продавцов хозяйстве и н о г о магазина А. Кузнецова, О. Колесникова, А. Белобородова, продавец магазина № 1 А. Погодская и старший продавец магазина «Север» Мария Петрунина. В тесном помещении трудится коллектив магазина «Маяк». Однако в социалистическом соревновании первое место присуждено этому коллективу, восьми продавцам присвоено звание ударника коммунистического труда.

Особенно тяжел труд работников торговли продовольственных товаров. Физическая нагрузка продавца здесь огромна: за день ему приходится нарезать десятки килограммов масла, сыра, перекидать центнеры мяса, мешки с сахаром, ящики с крупами и консервами. И при всем этом от каждого из них покупатель ждет вежливого обращения, улыбку, совет и многое другое.

Не все гладко в их работе. Но чтобы разгрузить продавцов этого орса и создать им нормальные условия для работы, (почти ни в одном магазине не действуют канализация и водоснабжение), то потребуется ввести по меньшей мере три магазина на двенадцать рабочих мест.

С волнением и радостью жители Нижневартовского района ждут навигации. А для работников орса — это пора мучительных головоломок. По нормативам они должны иметь 16 тысяч квадратных метров складской площади, фактически имеется только 9 тысяч. В результате длительное время простояли под разгрузкой три судна с мукой. И вышли из положения только так: одну часть муки разместили на цементном складе техснаба, другую — на промбазе СМУ-5 под навесом, где также хранился цемент, третью — в бывшей студенческой столовой. В этом году орсу поступило много овощных консервов, соленостей и т. д., но их негде хранить, нет нормального помещения и для торговли. Выход, конечно, был найден, но далеко не удачный: овощными консервами занято помещение старой бани и цех «Мороженое».

Предъявляя требования к работникам торговли, следует строго спросить и с руководителей треста «Мегионгазстрой», которые надолго затянули строительство холодильника на триста тонн, склад под муку, хлебозавод, что отрицательно сказывается на обслуживании населения.

Примерно такие же трудности испытывают и работники орса № 3. Но иногда плохое торговое обслуживание население объясняется бездействием руководства на местах. Так, одно время в Сарт-Егане не было в продаже предметов первой необходимости только потому, что руководство не могло организовать их подвозку со склада к торговой точке. Там, где руководство по-хозяйски относится к обслуживанию населения, считает торговлю важным делом, — картина другая. Примером может служить Ларьякский рыбкооп, руководит которым К. Бутакова.

Местным партийным и советским органам следует более чутко относиться к нуждам торговых предприятий, помогать в решении острых, не терпящих отлагательства вопросов.



УПОРНО СОРЕВНУЮТСЯ ЗА ДОСТОЙНУЮ ВСТРЕЧУ ПРЕДСТОЯЩЕГО СЪЕЗДА КПСС ВЫШКОМОНТАЖНИКИ НИЖНЕВАРТОВСКОГО. И СТАРАЮТСЯ ОНИ НЕ ЗРЯ: В КАНУН ПЯТЬДЕСЯТ ТРЕТЬЕЙ ГОДОВЩИНЫ ВЕЛИКОГО ОНТЯБРЯ ВЫПОЛНИЛИ ГОДОВОЙ ПЛАН.

Первое место занял вышкомонтажный цех № 1, возглавляет который Семен Борисович Гуров. Среди вышкомонтажных бригад наилучших успехов добилась бригада Замир ь я н а Хайретдиновича Бадретдинова, построившая с начала года уже 40 буровых вышек на Самотлоре, из них шесть — сверх годовых обязательств.

В передовом коллективе тов. Бадретдинова отлично действуют вышкомонтажники Василий Семенович Бечкарев, Евгений Афанасьевич Шашков, Александр Андреевич Книбенберг, Василий Семенович Галушко.

На втором месте бригада Павла Ивановича Лачинова, она, имея на год социалистическое обязательство построить 17 буровых вышек, сделала на одну больше.

Всего по конторе построено уже 72 буровых установки.

Успех окрыляет вышкомонтажников, зовет их к новым трудовым свершениям. И мы решили: построить до конца года еще 15 буровых.

В. НРИВОВ,
начальник Нижневартовской вышкомонтажной конторы.

Сегодня на правом фланге:



Нелегки дороги на Самотлорском месторождении, но водитель Василий Денисович Трунов проводит свой нефтевоз через все преграды. Аварийное положение на буровой установке. Срочно нужна специальная машина.

В любое время суток, в любую погоду ведет свой «Урал» Василий Денисович на помощь товарищам. Исполнительный и знающий свое дело водитель всегда на месте, всегда выручит добытчиков нефти.

Фото А. Новоселова.

Один из лучших автокрановщиков СУ-909 — Вячеслав Чехранов работает в стройуправлении не первый год. Самые ответственные работы — такие, как укладка бетонных плит на полотно Самотлорской автодороги, Вячеслав выполняет отлично. Одно только слово «отлично» говорит и о показателях, и о качестве, и, конечно, об умелых руках мастера своего дела.

Имя Вячеслава Чехранова занесено на областную Доску почета треста Тюменьдорстрой.

Фото А. Новоселова.



Дела молодежные

Коллектив Нижневартовского участка № 2 комсомольско-молодежного монтажного управления № 1 треста «Тюменьгазмонтаж» достойно встречает праздник Октября: десятимесячный план строительно-монтажных работ перекрыт на шесть процентов.

Хорошими делами заявляет о себе бригада Николая Борисова, в составе которой есть такие мастера своего дела, как слесари-монтажники Анатолий Кривошеин, Николай Банишевский, Михаил Рычагов.

Бригада Борисова с оценкой «хорошо» сдала в эксплуатацию государственной комиссии КНС-2, что на Самотлоре, а сейчас там же заканчивает монтаж ДНС-2 и начинает расширять КНС-2А.

Ю. СОЛДАТКИН,
начальник участка.

Социалистические обязательства

РАБОТНИКОВ ПРОМЫШЛЕННЫХ, СТРОИТЕЛЬНЫХ, ТРАНСПОРТНЫХ И СЕЛЬСКОХОЗЯЙСТВЕННЫХ ПРЕДПРИЯТИЙ НИЖНЕВАРТОВСКОГО РАЙОНА В ЧЕСТЬ XXIV СЪЕЗДА КПСС

Развернув социалистическое соревнование в честь 100-летия со дня рождения В. И. Ленина, коллективы промышленных, строительных, транспортных и сельско-хозяйственных предприятий успешно справились с принятыми социалистическими обязательствами, достигли новых успехов в развитии экономики района. Народному хозяйству страны поставлено продукции за девять месяцев текущего года сверх задания более чем на три миллиона рублей.

Готовя достойную встречу XXIV съезду КПСС, трудящиеся района взяли на себя повышенные социалистические обязательства.

Годовой план реализации продукции решено выполнить к 25 декабря 1970 года.

Сверх годового плана сдать жилья 1750 квадратных метров, построить 7 буровых, заготовить 10 тысяч кубометров леса, выпустить промышленной продукции на 1250 тысяч рублей.

Сверх пятилетнего плана освоить 3800 тысяч рублей капиталовложений, реализовать промышленной продукции на четыре миллиона рублей, добыть 1200 тысяч тонн нефти, пробурить 29 тысяч метров глубоких скважин, надоить 1000 центнеров молока, выловить 850 центнеров рыбы.

За счет совершенствования производства, внедрения новой техники и технологии повысить производительность труда на четыре процента, снизить себестоимость: строительно-монтажных работ на 0,55, тонны нефти — на 1,2, метра проходки — на два процента к плану; повысить скорость бурения на 2,3 процента, повысить коэффициент использования автотранспорта на 2 процента, повысить сортность рыбной продукции на 1,5 процента, увеличить бытовые услуги на одного человека на 30 процентов.

В честь XXIV съезда КПСС выполнить плановые задания первого квартала 1971 года по всем основным показателям к 25 марта 1971 года.

Социалистические обязательства обсуждены и приняты на рабочих собраниях коллективов промышленных предприятий, строительных, транспортных организаций и сельского хозяйства района.



• *Репортаж*

Вечерний перезвон

С заведующим Сабунской зверофермы Нижневартовского кооперопромхоза Александром Яковлевичем Воеводиным идем на ферму клеточного выращивания серебристо-черных лисиц. За крайним домом села Ларьяка сразу же началась кедровая роща. За ней, в окружении леса, ровными рядами выстроились «домики» зверей, обнесенные забором.

— Идем как раз вовремя, — посмотрев на часы, сказал Александр Яковлевич. — Сейчас начнется кормление зверей. Значит, все звероводы будут на месте.

Первых мы увидели поваров Василису Григорьевну Выборову и Агнею Николаевну Прасину. В огромных котлах над кострами летней кухни варилась «уха». «Это на завтрак лисичкам», — пояснил заведующий. Рядом чаны с готовой пищей на сегодняшний ужин. Прорываясь сквозь заслон леса, ветер срывал клубы пара с котлов и, перемешивая с едким дымом, старался окутать нас.

— Вот разыгрался, — вытирая глаза от выступивших слез, произнесла Василиса Григорьевна. — Пора, Александр Яковлевич, переходить на зимние квартиры. Что-то не хочет уходить первый снежок.

— Пора, Василиса Григорьевна, ждать нечего. Вот и вода в бочках уже замерзает. Давайте в понедельник и перейдем.



Давно, очень давно работают поварами эти женщины. Никто в Ларьяке не встает раньше их. В час ночи в любую погоду они шагают на ферму. К восьми часам утра нужно приготовить корм для зверей. Никто на ферме не помнит случая, чтобы они когда-то подвели.

Подошли звероводы, забрякали ведрами, накладывая в них корм. И тут же раздался такой оглушительный звон, будто сотни ребятишек враз стали колотить ложками по пустым алюминиевым тарелкам.

— Началось, — улыбнулся Александр Яковлевич. — Чуют ужин. Это лисички перед каждой едой такой перезвон устраивают.

Заходим на территорию городка. Длинными рядками на высоте около метра над землей, как ульи на пасеке, стоят клетки. Их очень много. На ферме около 1300 зверей. У каждого свой домик. Есть клетки и запасные. В клетках мечутся юркие красавицы — серебристо-черные лисицы, с нетерпением ожидая ужин. У каждой своя тарелка, разделенная пополам, закрепленная на оси. В одну половину задается корм, во вторую наливается вода. Нетерпеливые лисы так ловко вращают передними лапками тарелки, что они крутятся, как детские «волчки», создавая своеобразную музыку. Каждая исполняет свое «соло» до тех пор, пока не получит еду...

На ферме работают с большим опытом звероводы. Это коммунист Р. Е. Колбышева, в прошлом главный зоотехник кооперопромхоза. Десять лет она трудится на ферме, четыре года училась в зооветеринарном техникуме. Звероводом Сергей Николаевич Петров в прошлом году был бригадиром на Корликовской звероферме. Сейчас ухаживает за молодой группой. Тепло отзываются на ферме о О. Н. Каминой и Е. М. Натускиной.

У каждого звероводства на попечении 57 лисиц-самок, 14 самцов, примерно двести молодых зверей. Так, например, у Н. А. Шестаковой нынче 215 молодых лисичек. у Н. П. Копытовой — 210. С каждым годом поголовье зверей на ферме все возрастает. Три года назад было три группы лисиц, сейчас их пять.

— В этом году еще одну группу скомплектуем, — говорит бригадир Надежда Александровна Чешуина.

...Идем вдоль клеток. Те звери, которые получили корм, не обращая на нас внимания, спокойно принимают ужин. Остальные продолжают вечерний перезвон.

— Хорошие нынче лисички, — радуется Александр Яковлевич. — И в прошлом году тоже были неплохие. По 104,5 рубля в среднем за каждую шкурку получено хозяйством, А приемная стоимость ее по плану 80 рублей.

— Как же вы этого добились? — спрашиваю.

— Трудом, — отвечает заведующий. А потом поясняет. — Это от многого зависит. Например, от размера шкурки. Чтобы она была больше, значит, необходимо раннее щенение лис. А это целая зоотехния, племенное дело надо вести с умом. Зависит и от первичной обработки шкурок. И в этом деле у нас есть свои мастера. Зависит и от серебристости меха. Видите, какие седые у нас лисички? К забою еще больше поседеют! У нас всегда мех проходит не менее стопроцентной серебристости.

...В вечерних сумерках мы покидали ферму. Впереди яркой цепочкой светились окна домов поселка звероводов и рыбаков. А сзади еще долго слышалась «музыка» из городка серебристо-черных лисиц.

В. КИСЕЛЕВ.

ХОЗЯЙКА ТОРГОВЛИ

— Спасибо, дочка. Обязательно зайду. И не только за покупкой. Побывать в таком магазине — для нас одна радость.

— Правильно говорит Сергей Андреевич. Шибко хороший магазин построили. И товаров много, как рыбы в заровую путину, — поддержали пожилого рыбака присутствующие.

— Клавдии Дмитриевне надо спасибо сказать, — вставил Александр Миронович Камин, депутат районного Совета.

— Это Бутаковой-то? Надо, надо. Хороший председатель!

А в это время председатель Ларьякского розничного торгового предприятия К. Д. Бутакова находилась в Тюмени, где вела отбор промышленных и продовольственных товаров для своих покупателей, договаривалась с транспортниками по отправке груза в Ларьяк, «выкалачивала» дефицитные товары. А с приездом ее ждали неотложные дела: шел ремонт всех торговых точек и складских помещений, готовился к открытию еще один новый магазин в Пут-Юге, началась приемка дикорооов.

Большую деятельность развернула Клавдия Дмитриевна по улучшению торговли. Нынче за лето все восемь магазинов Ларьякского куста были отремонтированы и два построены вновь. Приведена в порядок база рыбкоопа, утеплены все складские помещения. За навигацию завезены необходимые товары, почти полностью удовлетворены запросы покупателей. В Ларьяке часто стали организовывать выставки и продажу новых товаров. Так, например, в сентябре были проведены школьный базар, ярмарка, выставка чулочных изделий. На семь тысяч рублей было продано различных товаров за эти три дня.

Руководство торговли организовало нынче большой прием скота от населения. Свыше сорока голов крупного рогатого скота было принято рыбкоопом только в Ларьяке. Это значит, что жители всех населенных пунктов будут обеспечены мясом и без завоза его из Нижневартовского. Магазинами постоянно ведется прием ягод и ореха для продажи населению. В этом году рыбкооп закупил для развода двадцать свиноматок.

— Создав нормальные условия работы для продавцов, мы требуем от них культуры торговли, чуткого отношения к покупателям, — говорит Клавдия Дмитриевна. — И у нас есть немало хороших работников торговли. Это продавцы Татьяна Ивановна Жилина, Софья Алексеевна Куликова, Анастасия Семеновна Балина, заведующая торговым отделом Людмила Николаевна Иванова и другие.

— Я давно живу в Ларьяке, — рассказывает пенсионер Павел Прохорович Малышкин. — Когда-то здесь была всего одна лавка, похожая на амбар. Сейчас у нас пять магазинов. Особенно, благодаря заботы Бутаковой, улучшилась торговля в этом году. Много сил отдает Клавдия Дмитриевна своему делу. В этом вы можете убедиться, побывав в любом нашем магазине.

— Верно говорят в народе, что нет плохих хозяйств, а есть плохие руководители, — продолжает Павел Прохорович, — не так давно многие жители Ларьяка жаловались на плохую работу пекарни. Какие бы меры ни принимали, а хлеб все был плохой. А сейчас посмотрите: хлеб трех сортов, и вряд ли где найдется вкуснее. Ежедневно в продаже булочные изделия. А ведь помещение пекарни и оборудование то же, что и было, работники те же. Все от руководителя зависит!

В Ларьяке я слышал от многих слова благодарности в адрес хозяйки торговли Клавдии Дмитриевны Бутаковой. Довольна осталась после смотра торговых точек Ларьякского куста и председатель исполкома Ханты-Мансийского окружного Совета депутатов трудящихся Антонина Григорьевна Григорьева, побывав в этом году в тех таежных местах.

Меняется облик села

Идешь по улицам Ларьяка и сердце радуется: обновилось наше село. Многие старые здания вновь помолодели. Под них подвели кирпичные фундаменты, сделан ремонт дверных и оконных проемов, заменили крыши новым шифером. Только в этом году подведены фундаменты под здания школы, интерната, детского садика, больницы, отделения связи. Построено новое здание электростанции и два двухквартирных дома. Капитально отремонтированы здания библиотеки, магазинов, Дома культуры, конторы рыбоучастка и т. д.

Еще больше похорошеет наше село в дни празднования сороковой годовщины Ханты-Мансийского национального округа. Улицы украсятся транспарантами, лозунгами, флагами. В Доме культуры и в клубах национальных поселков состоятся концерты художественной самодеятельности. На днях откроются двери просторной библиотеки с читальным залом.

Большую заботу проявили нынче руководители района, выделив нам в дополнение строительных материалов. А руководители организаций и учреждений Ларьяка сумели организовать капитальный ремонт зданий, строительство новых объектов.



Немалую помощь в улучшении соцкультбыта трудящихся Ларьяка оказали наши депутаты. Постоянные комиссии готовили вопросы быта на заседания исполкомов и сессий, председатели часто выступали с содокладами, вносили свои предложения. Так, например, комиссия культуры и здравоохранения, сделав обследование детского сада, внесла предложение на сессии о выносе из помещения кухни и прачечной. В настоящее время построено новое помещение под кухню и прачечную. А садик смог принять несколько детей дополнительно.

Данная комиссия (председатель Надежда Александровна Анненкова) постоянно вела контроль за ходом подготовки интерната к новому учебному году, за ремонтом Ларьякского Дома культуры и клубов. В результате нынче с хорошим качеством сделан капитальный ремонт одного общежития интерната, Дома культуры, клубов национальных поселков, Ларьякской библиотеки. Сделан пристрой к зданию больницы для физнокабинета и рентгена, что позволило расширить помещение стационара.

Хорошо справлялась нынче со своими обязанностями комиссия по торговле и общественному питанию. Ее председатель Мария Сергеевна Филатова постоянно вникает в вопросы торговли, часто бывает в магазинах, следит за завозом товаров. Все торговые точки нынче отремонтированы. Наведен порядок на складах. Улучшены условия работы продавцов. Приятно сейчас войти в магазины. Есть что купить. И всюду видишь чистоту, порядок, опрятность, хорошее обслуживание.

Меняется облик села. С каждым годом благоустраиваются национальные поселки. Населенные пункты рыбаков и охотников сегодня готовы праздничным убранством встретить 53 годовщину Великой Октябрьской социалистической революции и сорокалетие Ханты-Мансийского национального округа.

В. СМОЛИНА,
секретарь исполкома Ларьякского сельского Совета.

ДВАДЦАТЬ ВТОРУЮ НАВИГАЦИЮ ПРОВОДИЛ НЫНЧЕ КАПИТАН САМОХОДНОЙ БАРЖИ ИВАН АЛЕКСЕЕВИЧ ЕЛИН. РУКОВОДИТЕЛИ НИЖНЕВАРТОВСКОЙ РЕМОНТНО-ЭКСПЛУАТАЦИОННОЙ БАЗЫ ФЛОТА ГЛАВТЮМЕНЬНЕФТЕГАЗСТРОЯ ДОВОЛЬНЫ: КАПИТАН ЕЛИН УСПЕШНО СПРАВИЛСЯ С ЗАДАНИЕМ.

СЕЙЧАС У ИВАНА АЛЕКСЕЕВИЧА НОВЫЕ ЗАБОТЫ — ПОДГОТОВИТЬ СУДНО К СЛЕДУЮЩЕЙ НАВИГАЦИИ.

НА СНИМКЕ: И. А. ЕЛИН.

Фото А. Новоселова.



Меры приняты

15 октября 1970 года на страницах «Ленинского знамени» со статьей «Преступления могло не быть» выступил народный судья И. Красадымский. Он рассказал о том, что пьяный тракторист УМ-5 Стельмах А. А. совершил тяжкое преступление. Случилось это потому, что в УМ-5 нет беспощадной борьбы с пьянством, с фактами нарушений трудовой дисциплины.

О принятых мерах сообщает начальник УМ-5 Г. Ставский:

«Статья обсуждалась в коллективе. Факты, изложенные в ней, подтвердились. В управлении имели место случаи нарушения трудового законодательства при приеме на работу в Мегионском участке, а также факты грубого нарушения правил техники безопасности во время работы на строительных машинах. Виновные резко осуждены коллективом и строго наказаны.

На всех участках проведена проверка удостоверений, выданных механизаторам. Начальникам участков запрещено переводить на механизмы людей, которые не имеют удостоверений на право управления этими механизмами».

ГОДЫ СОЗИДАНИЯ

Празднование годовщины Великого Октября в нынешнем ленинском юбилейном году совпало с завершением восьмой пятилетки, с подготовкой к очередному, XXIV съезду партии.

Лучший способ отпраздновать годовщину великой революции, указывал В. И. Ленин, — это сосредоточить внимание на нерешенных задачах. Советские люди, руководимые Коммунистической партией, так и поступают. Коллективы предприятий и строек, мобилизуя внутренние резервы, стремятся успешно, с опережением сроков выполнить пятилетку, подготовить достойную встречу предстоящему съезду партии. Труженики села, подводя итоги сельскохозяйственного года, радуясь достигнутым успехам, вскрывают недостатки, намечают конкретные меры борьбы за повышение эффективности колхозного и совхозного производства, за проведение в жизнь решений июльского Пленума ЦК КПСС. Все советские люди на финише пятилетки воодушевлены стремлением не только успешно завершить ее, но и взять разбег на новое пятилетие, рубежи которого определит XXIV съезд КПСС.

Наша партия последовательно держит курс на создание самого передового в мире народного хозяйства — передового и по его научно-техническому уровню, и по его экономической эффективности. Существенный шаг на этом пути сделан в текущем году, о чем красноречиво свидетельствует недавнее сообщение ЦСУ СССР. Государственный план за девять месяцев 1970 года промышленность выполнила и перевыполнила. Значительно увеличилось производство электроэнергии, нефти, газа, чугуна, стали, минеральных удобрений, химических средств защиты растений и многих других видов продукции. Возрос выпуск товаров народного потребления: тканей, трикотажа и обуви, радиоприемников и телевизоров, холодильников и мебели, масла, сыра и других молочных продуктов. 88 процентов всего прироста продукции получено за счет повышения производительности труда. Труженики села во многих районах страны вырастили и собрали в этом году хороший урожай.

Всему миру известна наша индустриальная мощь. Мы имеем самое крупное механизированное социалистическое сельское хозяйство. Достижения советской науки и культуры вызывают восхищение всего прогрессивного человечества. Признание научной мощи Страны Советов выражено, например, в словах Бернарда Ловелла, английского ученого с мировым именем: «Задача, выполненная «Дуной-16», — это настоящая революция в деле освоения космоса... Советская наука и техника, кроме того, разработали абсолютно новые, точнейшие методы управления космическими кораблями на расстоянии, что также революционизирует все наши прежние представления о перспективах космических полетов и исследований».

Все это достигнуто за годы Советской власти, достигнуто благодаря самоотверженному труду свободного от эксплуатации народа, благодаря гению революции В. И. Ленину и созданной им могучей партии коммунистов, благодаря новому общественному и политическому строю.

Фридрих Энгельс в свое время предвидел, что будущее социалистическое производство будет нуждаться в совершенно новых людях, и оно создаст их. Одна из замечательных особенностей нашей революции состоит как раз в том, что она воспитала нового человека, неустанной заботой которого было, есть и будет строительство коммунизма.

Прошлым летом в Иркутске я встретил одного заокеанского туриста. На вопрос, каково его впечатление о Красноярске, Братске, Иркутске, он ответил:

— Потрясающее! С таким народом, как советские люди, можно творить чудеса. Советских не разъединяет инстинкт собственности. Они далеко видят...

Октябрь навсегда уничтожил классовые антагонизмы в нашей стране. Он спаял ее тружеников единством экономических и политических интересов, общностью моральных принципов и идейных взглядов, ясностью целей борьбы за светлое будущее. Он воспитал в советском человеке неукратимое желание идти непременно дальше, добиваться непременно большего.

Ромен Роллан в начале тридцатых годов говорил о Советской стране и ее людях: «Стошестидесятимиллионный народ работает не только ради своего собственного благоденствия, но ради благоденствия всего человечества». Да, советский народ, созидая новое коммунистическое общество, выполняет благородную интернациональную задачу: делает, как учил Ленин, максимум осуществимого в одной стране для победы социализма в других странах. Нас радует все возрастающая экономическая и военная мощь социалистического содружества — оплота мира и социального прогресса, радует рост его авторитета на международной арене.

Наша Родина оказывает огромную поддержку героическим народам Вьетнама, Лаоса и Камбоджи, которые борются за свободу, национальную независимость и территориальную целостность; активно поддерживает борьбу арабских государств за скорейшую ликвидацию последствий израильской агрессии, за мир и безопасность в этом районе.

XXIV съезд ленинской партии, который наметит новые этапы нашего движения по пути к великой цели, еще выше поднимет международный авторитет Страны Советов, страны Октября.

П. РЯБЧУН,
кандидат исторических наук.

КОМИ АССР. Геологи республики досрочно завершили пятилетку по приросту разведанных запасов нефти и газа. Среди инициаторов социалистического соревнования за достойную встречу XXIV съезда КПСС — геологоразведчики треста «Печорнефтегазразведка». К двум крупным газовым месторождениям — Печоркожвинскому и Печорогородскому, открытым ими за два последних года, они прибавили еще одно — Кыртаельское.

НА СНИМКЕ: буровая № 25, где буровики мастера Юрия Дмитриева из треста «Печорнефтегазразведка» получили мощный фонтан газа. Слева направо — лучшие бурильщики бригады Владимир Гуляев, Владимир Кириченко, Александр Кулемеев. Анатолий Серединa.

Фото С. Губского.
Фотохроника ТАСС.



● Трибуна технического прогресса

Истоки эффективного труда

Существует древняя восточная мудрость, которая гласит, что человек за свою жизнь должен посадить дерево, построить дом, вырастить сына. Применив эту пословицу к нашим дням, к эпохе великих технических свершений, можно добавить: и человек за свою жизнь должен подать хотя бы одно рационализаторское предложение.

Общеизвестно, что основой технического прогресса, его неиссякаемыми истоками является изобретательская и рационализаторская работа. Вот почему Коммунистическая партия и Советское правительство всегда придавали и придают большое значение развитию изобретательства и рационализации в гуще народных масс, на всех участках, во всех отраслях огромного хозяйства страны.

Огромную пользу новаторы производства приносят и нашему предприятию.

Во время заключения коллективного договора между местным комитетом профсоюза и администрацией Ватинской АТК на 1970 год было принято такое решение: внедрить в производство не менее восьми рационализаторских предложений с общим экономическим эффектом до шести тысяч рублей.

Люди пытливой мысли, а такие у нас есть, дружно взялись за дело. С начала года было подано 20 рационализаторских предложений, из них внедрено в производство 11, экономический эффект от реализации которых составил 7200 рублей.

Ожидаемый эффект до конца года должен равняться двенадцати тысячам рублей.

К предложениям, заслуживающим особого интереса, относятся следующие.

По расчетам и чертежам автокрановщика Юрия Михайловича Солобоева мы построили автоклав для изготовления сальников, манжетов и других резиновых изделий. Автоклав прост в обращении, работать на нем удобно, и сумму экономии он дает немалую — 1800 рублей в год.

Начальник автоколонны № 2 Султан Темурканович Караев придумал так называемый сидельный прицеп на автомобиль «Урал-375», что позволило увеличить объем кузова и перевозить более габаритные грузы: узлы буровых вышек, сваи, цемент. И здесь мы имеем ощутимую выгоду.

Отлично действует прибор для регулировки электромагнитного реле прерывателя, предложенный электриком Александром Ивановичем Александровым.

Мы стремимся применить у себя передовой опыт, накопленный в других родственных предприятиях, внедряем в производство новшества, опубликованные в отечественных и зарубежных журналах.

Творческий подход к решению производственных вопросов позволил коллективу досрочно справиться как с пятилетним, так и с планом текущего года.

За год и два месяца своего существования в Мегионе наша автотракторная контора оснастилась ремонтной базой, различными производственными и вспомогательными объектами на столько, что готова в будущем пятилетии обеспечить транспортными средствами буровые, вышкомонтажные и другие предприятия, осваивающие наши месторождения.

При всех наших достижениях в рационализаторской работе имеются и существенные недостатки, требующие немедленного устранения.

Местный комитет, например, до сего времени не создал организацию ВОИР, а производственно-технический отдел бессистемно, от случая к случаю, занимается работой БРИЗа.

Правда, упущения эти можно было в какой-то мере оправдать тем, что до последнего времени у нас отсутствовали административные помещения и это осложняло творческую работу коллектива.

Сейчас мы располагаем необходимыми условиями, чтобы создать и разместить общественное конструкторское бюро, проводить беседы о новинках, рождающихся в области техники, в технологическом и гаражном оборудования и т. д.

Есть уверенность, что партийное бюро, местком профсоюза и, разумеется, администрация, добьются такого положения, когда каждый член коллектива станет членом ВОИР, а каждый десятый член этого общества — активным рационализатором.

С. ТУЛАТОВ,
директор Ватинской АТК.

ПОЭТ БОРЬБЫ И ЧЕЛОВЕЧНОСТИ

У поэзии Эдуарда Багрицкого счастливая судьба — не старея, она шагает в ногу со временем. Написанные сорок, пятьдесят лет назад, его стихи — романтические и жизнелюбивые, яростные и нежные, и сегодня сохраняют свежесть.



Поэзия Багрицкого рождена революцией, которая закалила и отточила его перо, научила молодого поэта ясно и точно говорить о самом важном. Первыми ценителями и критиками его стихов были бойцы Особого партизанского отряда имени ВЦИК, куда Багрицкого, красноармейца - добровольца, назначили инструктором политотдела. В партизанском отряде из-под его пера выходили агитстихи, листовки, воззвания. «Багрицкий пишет прекрасные стихи, воодушевляющие бойцов», — вспоминали потом однополчане.

Вернувшись в истерзанную войной родную Одессу, поэт не оставил работу над агитплакатами и вместе с В. Катаевым, Ю. Олешей и другими выпускал, подобно Маяковскому, украинские «Окна РОСТА». Революция и гражданская война — ведущая тема стихотворений Багрицкого тех лет. «Февраль», «Пятьдесят первая», «Отъезд», «Освобождение», «Фронтовик» — в этих стихах он рассказывает об очистительных преобразованиях, происходящих в мире. Поэт говорит о том, как атмосферу векового гнета навсегда отметает революционный народ, «Владимира Ленина слово».

...И разогнав
Крутые волны дыма,
Забрызганные кровью
и в пыли,
По берегам
широкошумным Крыма
Мы яростное знамя
пронесли.

Идеи революции, взрастившие поэзию Багрицкого, вдохновили его и на цикл стихов о Тиле Уленшпигеле — хитроумном и мужественном борце против испанской инквизиции. Главное в поэме — призыв к революционной борьбе, верность делу, за которое сложили головы лучшие сыны народа. Вот почему героическая история Тиля и его друзей стала так близка и понятна современникам, поднявшимся на баррикады революции.

Красота будничного труда и верность долгу, бескорыстная щедрость души — вот что отличает героев Багрицкого. Главное для них — «квалификация борца и человека».

Л. БЕРНАСКОНИ.
(ТАСС).

СОКРОВИЩА мирового океана

ГОВОРЯТ, что наша планета названа Землей по ошибке. Правильнее было бы ее назвать «Океания»! В самом деле, на Земле слишком мало... земли. Около трех четвертей площади планеты занимает вода — Мировой океан. Остается 149 миллионов квадратных километров суши, из которых только 45 миллионов считаются пригодными для сельскохозяйственной обработки.

Ученые считают, что океан — это огромная кладовая, которая в состоянии полностью обеспечить людей разнообразной пищей и сырьем для промышленности. В растениях и животных, обитающих в морской пучине, содержится не менее 70 миллиардов тонн органических веществ — белков, жиров, углеводов.

В морской воде растворены соли разных металлов. Дно океанов устилают ценные руды, а под ними скрываются месторождения нефти и газа. Океан таит до трех четвертей полезных ископаемых Земли. Вот почему познание океана и использование его ресурсов являются важной народнохозяйственной задачей.

Использование этих поистине сказочных сокровищ уже началось. Недавно у берегов Курильского острова Итуруп с помощью специально приспособленного судна добыты со дна океана первые сотни тонн железного концентрата — титано-магнетита. Геологические изыскания, проведенные в этом районе, полностью подтвердили огромные промышленные запасы песка, богатого железом. Здесь будет организован первый в нашей стране морской рудник.

Специалисты горного дела разработали технологию подводной добычи магнетитовых песков и в Черном море, у берегов Батуми. Полученный концентрат, по мнению ученых, может использоваться для производства чугуна на Руставском металлургическом заводе. Спроектировано морское горное предприятие на Балтике, подготовлены к промышленной разработке запасы оловянной руды (касситерита) у берегов моря Лаптевых.

А морские водоросли?.. Это — живые ловушки кобальта, никеля, молибдена, йода и других ценных элементов. В нашей стране создана особая отрасль промышленности, которая перерабатывает водоросли. Из них на фабриках производится крахмал, спирт, йод, уксусная кислота, соли калия. Водоросли применяются и как удобрения. Морская капуста-ламинария, например, повышает урожаи картофеля в два раза. Она же находит широкое применение и как лекарство от тяжелых заболеваний кровеносных сосудов.

Около 70 миллиардов тонн планктона в морях и океанах общий вес планктона — скоплений мелких живых существ. Жители Японии, Таиланда, Чили и других стран употребляют его в пищу. Планктон можно использовать и в качестве сырья для химической промышленности.

Океан — неистощимый источник многих видов энергии. Огромная сила его приливов и отливов уже используется в электростанциях, построенных на берегах. Много в воде океанов и морей тяжелого водорода-дейтерия. Изыскиваются пути его добычи. Использование такого водорода даст людям дешевую атомную энергию.

...Не счесть всех сокровищ Мирового океана. Ученые ставят эти богатства на службу человеку.

Ю. НОВОКШОНОВ,
корр. ТАСС.
Москва.

Короткие истории

К основоположнику гомеопатии Ганеману однажды обратился за медицинским советом некий лорд. Врач выслушал больного, затем поднес к носу лорда пузырек.

— Понюхайте, — сказал он, — и теперь вы здоровы.

— Сколько я вам должен? — спросил ошеломленный лорд.

— Тысячу франков, — был ответ.

Лорд вынул из бумажника тысячефранковый билет и протянул его Ганеману.

— Понюхайте, — сказал он, — и вам заплачено.

МОСКВА. Конструкторы столичного завода «ЭМА» создали интересную новинку для врачей-стоматологов — прибор АСВ-2. Он применяется для обезболивания при различных заболеваниях зубов: невралгии, острых пульпитах и т. д.

Быстрая ликвидация воспалительных процессов обеспечивается действием токов высокой частоты. Прибор работает от сети переменного тока при напряжении 127 и 220 вольт. Вес прибора — 6,5 килограмма.

НА СНИМКЕ: новый прибор АСВ-2.

Фото В. Созинова.

Фотохроника ТАСС.





КРАСНОДАР. В ряде городов Краснодарского края проходили Всероссийские игры сельских спортсменов по легкой атлетике, волейболу, шахматам, тяжелой атлетике и другим видам спорта. В них принимали участие более 1500 физкультурников из 30 краев, областей, автономных республик.

НА СНИМКЕ: призеры Всероссийских игр в беге на 200 метров. Слева направо — Ирина Королькова (2-е место, Ленинградская область), Таисия Ковалевская (чемпионка, Московская область), Наталья Иванова (3-е место, Челябинская область).

Фото Е. Шулепова.
Фотохроника ТАСС.

МЫСЛИ ВСЛУХ

Следует быть легким как птица, но не как перышко.
(Поль Валери).

Сорок лет — это зрелый возраст молодости. Пятьдесят — молодость зрелого возраста.
(Виктор Гюго).

Человек редко бывает добрым, но очень любит это качество у других.
(Из книги «Ву»).

Дырка в пальто тем и ужасна, что и завтра она будет находиться точно в том же месте.
(Магистр Кавуся).

Когда беседуют двое мужчин, каждый говорит о себе. Когда беседуют две женщины, они говорят о третьей.
(Из собственного опыта Крети Патачиуэны).

Интеллектуал — это человек, который заходит в библиотеку даже тогда, когда не идет дождь.
(Магистр Кавуся).

✦ НАШ СПРАВОЧНЫЙ ОТДЕЛ ✦ НАШ СПРАВОЧНЫЙ ОТДЕЛ ✦

В тресте «Мегионгазстрой» производится **ПРИЕМ НЕРАБОТАЮЩИХ ЧЛЕНОВ СЕМЬИ**, проживающих в Нижневартовском, **ПО ВОПРОСАМ ИХ ТРУДОУСТРОЙСТВА** каждый вторник с 17 до 19 часов. При себе иметь трудовую книжку и паспорт с пропиской.

Мегионская контора бурения доводит до сведения всех граждан, предприятий и организаций, что на Самотлорском месторождении от куста скважин № 14 до куста скважин № 31 проложена и введена в эксплуатацию экспериментальная кабельная линия 6000 вольт.

Проникновение в охранную зону кабельной линии 6000 в., ограниченную предупредительными планками, **СТРОГО ВОСПРЕЩАЕТСЯ.**

Производство каких-либо работ в охранной зоне должно производиться только с письменного разрешения (по наряду), выданного энергетической службой Мегионской конторы бурения.

ВНИМАНИЮ ПОКУПАТЕЛЕЙ!

6 НОЯБРЯ орс НПУ им. В. И. Ленина **ПРОВОДИТ ВЫСТАВКУ-ПРОДАЖУ** кулинарно-кондитерских изделий предпраздничного ассортимента в клубе 50-летия ВЛКСМ с 10 часов утра.

НАШ АДРЕС И ТЕЛЕФОНЫ: Рабочий поселок НИЖНЕВАРТОВСКИЙ, улица Пионерская, 6. ТЕЛЕФОНЫ: редактора — 0-98, зам. редактора — 0-85, промышленного отдела — 0-85 (2 звонка), ответственного секретаря и отдела писем — 0-87, типографии — 0-87 (2 звонка)

Нижневартовская типография управления по печати Тюменского облисполкома.

Редактор В. КОРЧЕМКИН.

СЛАВА ВЕЛИКОМУ ОКТЯБРЮ!

Пролетарии всех стран, соединяйтесь!

ЛЕНИНСКОЕ ЗНАМЯ

ОРГАН НИЖНЕВАРТОВСКОГО РАЙОННОГО КОМИТЕТА КПСС И РАЙОННОГО СОВЕТА ДЕПУТАТОВ ТРУДЯЩИХСЯ ТЮМЕНСКОЙ ОБЛАСТИ

№ 134 (2804) Год издания 30-й | СУББОТА, 7 НОЯБРЯ 1970 г. | Цена 2 коп.

ПРАВИТЕЛЬСТВЕННАЯ, НИЖНЕВАРТОВСК, СУ-29.

Коллегия Союзнефтепромстроя, Президиум ЦК профсоюза поздравляют коллектив с успехами в соревновании и присуждением третьей премии по итогам III квартала. Выражаем уверенность в успешном выполнении обязательств по достойной встрече XXIV съезда КПСС.

Министр А. ТОКАРЕВ, председатель ЦК профсоюза И. УШАКОВ.

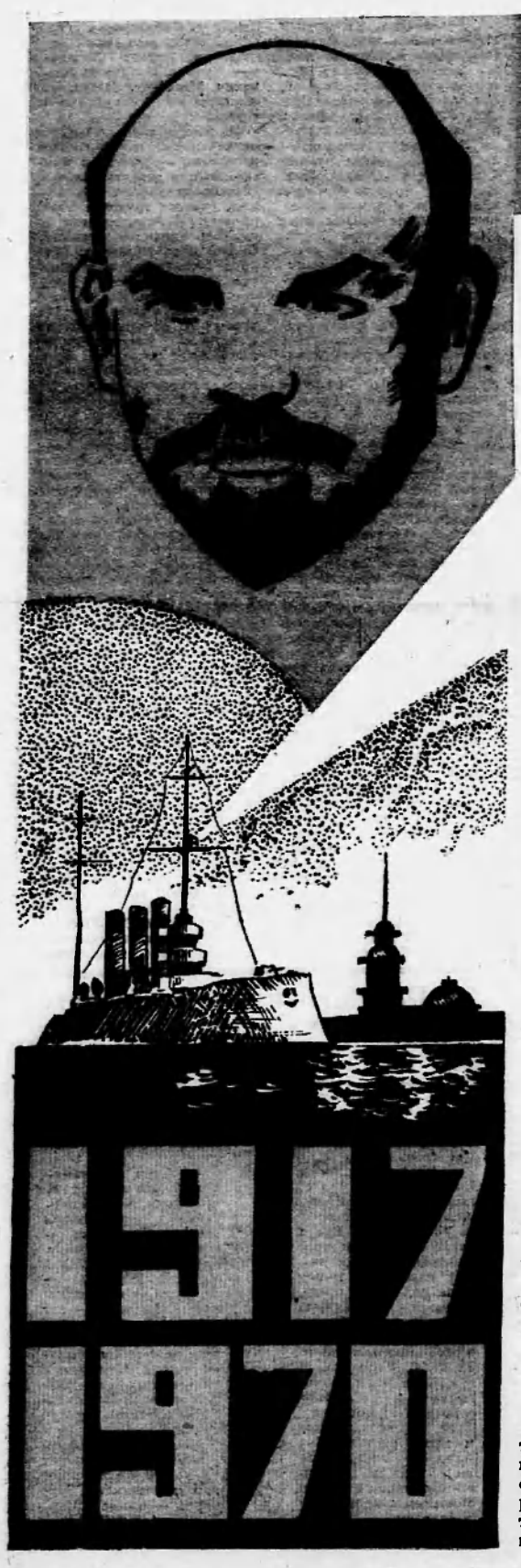



ТОРЖЕСТВЕННЫЙ ПРАЗДНИК

М. П. СТРАХОВ,
первый секретарь райкома КПСС

Заканчивается последний год восьмой пятилетки. 1970 год особенный, в нем партия и народ тоожественно отметили 100-летие со дня рождения В. И. Ленина, 25-летие победы над фашистской Германией, это год подготовки к XXIV съезду КПСС, год, вызвавший громадный подъем творческих сил советского общества, трудовой и политической активности масс, всенародного социалистического соревнования.

53 года назад в огне революционных битв родилось первое в мире социалистическое государство рабочих и крестьян. В истории человечества не было события более значительного и героического, чем Великая Октябрьская социалистическая революция. Пройдут века, а люди будут благодарны Коммунистической партии и народам нашей страны, проложившим столбовую дорогу в светлое будущее — коммунизм!

Годовщина Октября — самый большой и торжественный праздник советских людей. «Лучший способ отпраздновать годовщину Великой революции, — указывал В. И. Ленин, — это сосредоточить внимание на нерешенных задачах».

Все советские люди на финише пятилетки воодушевлены стремлением не только завершить ее, но и взять разбег на новое пятилетие, рубежи которого определит XXIV съезд КПСС.

На переднем крае борьбы за создание новой энергетической базы страны в Западной Сибири находятся трудящиеся Нижневартовского района. Геологи, нефтяники, строители района за годы текущей пятилетки не только основали в районе новые отрасли промышленности, но и превратили их в ведущие, определяющие экономику района.

Задания пятилетки по ведущим отраслям успешно выполняются. Первые рапорты о досрочном выполнении пятилетнего плана поступили от коллективов Мегионской нефтеразведочной экспедиции, нефтегазодобывающего управления им. В. И. Ленина, Нижневартовского рыбозавода, треста «Мегионгазстрой», СУ-12 этого же треста.

Впереди соревнующихся идут нефтяники района. Коллектив Нижневартовского НГДУ имени В. И. Ленина (начальник Р. И. Кузоваткин, секретарь парткома Н. Ф. Фоменко) еще первого мая выполнил задание пятилетки по добыче нефти. Сверх десятимесячного плана дано 189 тысяч тонн. Это стало возможным благодаря самоотверженному труду геологов, нефтяников, геофизиков, строителей, вышкомонтажников, буровиков и транспортников.

Успешно завершает разведку Самотлора коллектив Мегионской нефтеразведочной экспедиции (начальник В. А. Абазаров, секретарь парткома И. Я. Высочинский), по итогам Всесоюзного соревнования за III квартал ему присуждено Переходящее Красное знамя Министерства геологии СССР и ЦК профсоюза рабочих геологоразведочных работ и первая денежная премия.

На областном активе, посвященном 10-летию открытия Тюменской нефти и досрочному выполнению Директив XXIII съезда партии, группе нижневартовских геологов и нефтяников присвоены звания: «Первооткрыватель

(Окончание на 2 стр.)

ПРИНИМАЙ, СТРАНА РОДНАЯ, ПОДАРКИ ТРУДОВЫЕ!

ЕСТЬ ГОДОВОЕ ЗАДАНИЕ!

Идя навстречу XXIV съезду КПСС, коллектив строительного участка № 4 из СМУ-5 рапортовал о досрочном выполнении годового плана. При задании в 830 тысяч рублей за 10 месяцев своими силами выполнено сантехнических работ на 1018 тысяч рублей.

До конца года коллектив участка сделает сверх плана объем работ, равный 130 тысячам рублей.

Г. ЧИЖМАК,
начальник участка.

РАДОСТНАЯ ВЕСТЬ ПОСТУПИЛА ИЗ МОС. Краснознаменные

КВЫ: МИНИСТЕРСТВО ГЕОЛОГИИ СССР И ЦК ПРОФСОЮЗА ГЕОЛОГОРАЗВЕДОЧНЫХ РАБОТ, РАССМОТРЕВ ИТОГИ СОЦИАЛИСТИЧЕСКОГО СОРЕВНОВАНИЯ СРЕДИ НЕФТЕРАЗВЕДОЧНЫХ ЭКСПЕДИЦИЙ, ПЕРЕХОДЯЩЕЕ КРАСНОЕ ЗНАМЯ И ПЕРВУЮ ДЕНЕЖНУЮ ПРЕМИЮ ЗА ТРЕТИЙ КВАРТАЛ ПРИСУДИЛИ КОЛЛЕКТИВУ МЕГИОНСКОЙ НЕФТЕРАЗВЕДОЧНОЙ ЭКСПЕДИЦИИ.

НЕФТЯНИКИ—ОТЛИЧНИКИ

За активное участие в социалистическом соревновании по досрочному выполнению пятилетнего плана Министерство нефтяной промышленности наградило большую группу нефтяников Нижневартовского НГДУ (нефтегазодобывающего управления).

Грудь операторов Николая Павловича Сливина, Ивана Иогонесовича Фелька и Василия Ивановича Шишинова украсили значки «Почетный нефтяник».

Операторы Владимир Яковлевич Рудольф, Дмитрий Николаевич Буйлин, начальник НГДУ Р. И. Кузоваткин удостоены знака «Отличник нефтяной промышленности».

Начальник Самотлорского участка Виктор Николаевич Иванов и помощник бурильщика Илья Яковлевич Лебедев награждены Почетными грамотами Министерства нефтяной промышленности СССР.

Тракторист Михаил Петрович Дьяков и оператор Александр Иванович Суздальцев могут гордиться именными часами.

В. ВАНИН.

Почет передовикам

Бюро окружного комитета КПСС и окрисполком, рассмотрев итоги социалистического соревнования за III квартал 1970 года, занесли на окружную Доску почета лучших работников животноводства.

Такой чести удостоены и животноводы совхоза «Нижневартовский» — доярки: Татьяна Ивановна Сапалнова, надоившая с начала года по 2600 килограммов молока от коровы при обязательстве 2100, Тамара Перфильевна Крайнова, Нина Алексеевна Фатеева, а также телятница Татьяна Ивановна Проломкина.

ВЕКОВЫЕ МЕЧТЫ ВОПЛОЩАЕМ В ДЕЛА

(Окончание. Начало на 1 стр.).

месторождения», «Почетный нефтяник» и «Отличник нефтяной промышленности».

Ответственные задачи стоят перед строителями района по обустройству промыслов. Успешно справляется с принятыми обязательствами коллектив СУ-12 треста «Мегионгазстрой» (начальник В. И. Медведев, секретарь парторганизации А. Я. Пронина). Занесены на окружную Доску почета коллективы СМУ-5 (начальник А. И. Червинский, секретарь парторганизации И. Я. Ященко), СУ-909 (начальник Ю. Г. Шереметьев, секретарь парторганизации Е. В. Попова) и другие.

Большие надежды возлагаются на коллектив СУ-29 треста «Тюменьпромстрой» (начальник Т. И. Сокол, секретарь парторганизации М. К. Полтавская) по капитальному строительству города и можно сказать, что молодой коллектив хорошо начал свою деятельность. По итогам соцсоревнования за III квартал занял первое место среди управлений треста.

С хорошими трудовыми успехами пришли к 53 годовщине Октября коллективы Нижневартовского эксплуатационного участка ИРПа (начальник Г. М. Метелица, секретарь парторганизации П. Т. Соловьев), Нижневартовского совхоза (директор Я. П. Мармышев, секретарь парторганизации А. Ф. Пальянов).

История развития нашего района с особой выразительностью свидетельствует о величии преобразований, происшедших в некогда глухом уголке. Нынешний Октябрь совпадает с 40-летием Ханты-Мансийского национального округа, который превращается из отсталой окраины в крупный нефтедобывающий район страны.

В этом немалая заслуга наших маяков — буровых мастеров Г. И. Норкина, Ф. З. Хафизова, Г. М. Левина, С. А. Повха, бурильщиков С. И. Феоктистова, И. И. Черкашина, операторов по добыче нефти Н. П. Сливина, М. А. Лазарева, И. И. Фельк.

Итоги работы промышленности района могли бы быть и лучше, если бы полнее использовались имеющиеся возможности и резервы. Есть еще предприятия, не выполняющие планов роста производительности труда, накоплений и снижения себестоимости продукции.

Наша Родина вступает в 54 трудовой год, выходит на новые рубежи экономического и социального развития. Новая пятилетка станет для нашего района пятилеткой бурного развития производительных сил.

Только целенаправленный труд коллективов и большая всесторонняя помощь, оказываемая партией и правительством, позволят решить грандиозные задачи, стоящие перед предприятиями нашего района.

ТОРЖЕСТВЕННЫЙ ПРАЗДНИК

МЫ РАДУЕМСЯ МОЛОДЫМ НЕФТЯНИКАМ-НОВИЧКАМ, ОСВАИВАЮЩИМ БОГАТСТВА САМОТЛОРА. МЫ ГЛУБОКО УВАЖАЕМ, ЦЕНИМ НАШИХ ВЕТЕРАНОВ ЗА ИХ ОПЫТ, ДОБРЫЙ, УМНЫЙ СОВЕТ.

ОПЕРАТОРЫ, РАБОТАЮЩИЕ НА КНС-2, МИХАИЛ СЕРГЕЕВИЧ АНУФРИЕВ И МИХАИЛ ВАСИЛЬЕВИЧ ГОРЕЛОВ—УВАЖАЕМЫЕ ЛЮДИ, ДИСЦИПЛИНИРОВАННЫЕ РАБОЧИЕ, В СОВЕРШЕНСТВЕ ЗНАЮЩИЕ СВОЕ ДЕЛО. ОБА ОНИ ПРОРАБОТАЛИ В НЕФТЯНОЙ ПРОМЫШЛЕННОСТИ В ОБЩЕЙ СЛОЖНОСТИ ЧЕТЫРЕ ДЕСЯТКА ЛЕТ.

НА СНИМКЕ: М. С. АНУФРИЕВ И М. В. ГОРЕЛОВ.

Фото А. НОВОСЕЛОВА



Строить — это здорово

Коллектив строительного управления № 12 треста «Мегионгазстрой» обустраивает нефтяные месторождения Севера Тюменской области с 1964 года. Первым серьезным экзаменом для нас было обустройство Мегионского месторождения для его пробной эксплуатации. Бригады Льва Мокеева, Виктора Жилина и Петра Науменко разворачивали в глухой тайге рулоны будущих резервуаров, строили производственные корпуса, а механизированные колонны тянули нити сборного коллектора.

Огромное желание строителей ответить настоящим делом на призыв Коммунистической партии—приумножить наши богатства за счет тюменской нефти, помогло нам преодолеть все трудности, и к началу навигации 1965 года «черное золото» страны Мегионки вышло по трубопроводам на причал могучей Оби и по ней в танкерах на нефтеперерабатывающие заводы.

Это были наши первые шаги. В дальнейшем коллектив СУ-12, имея за плечами уже некоторый опыт, продолжал наращивать темпы строительства не только объектов промышленности, но и жилья, соцкультбыта. Теперь это уже стало историей, но нам сегодня очень приятно вспомнить, когда детишки повязывали штукатурам, малярам, каменщикам галстуки почетных пионеров за прекрасную трехэтажную школу на 535 мест. Сейчас в Мегионе три хороших школы, торговый центр, два клуба, больница, быткомбинат, кафе, столовые и т. д.

Некогда маленькое село превратилось в крупный рабочий поселок, который продолжает расти с каждым днем, но изменился не только внешний вид поселка. Когда строители пришли в Мегион, в сельском Совете было лишь пять депутатов. Теперь в Мегионе 37 депутатов представляют Советскую власть в поселковом, районном и окружном Советах депутатов трудящихся. 17 депутатов — наши строители. Среди них бригадир штукатуров коммунист Галия Загидуллина, Виктор Захарович Михеев, Владимир Иванович Медведев, Маргарита Анисимовна Захаренко и другие.

От имени всего нашего коллектива и коренного населения — ханты и манси—хочется сказать большое спасибо депутатам. На нашем участке трудятся плотниками, бетонщиками 11 человек ханты: Николай Орлов, Вера Шламова, Марина Радикульцева и другие. А сын нашей учительницы, Кии Васильевны Сухинина, вышел победителем республиканского конкурса математической олимпиады и сейчас продолжает учебу в Новосибирском Академгородке.

Постановление ЦК КПСС и Совета Министров СССР об ускоренном развитии нефтяной и газовой промышленности СССР вышло в период, когда нашему строительному управлению было поручено строить Урьевскую нефтеперекачивающую станцию. Энтузиазму наших людей можно было только удивляться. Площадка под эту станцию выпала в излучине протоки Урьи, которая летом пересыхает, а зимой топи и болота создают преграду на пути к ней. Коренное население помогло нам найти подходы к этой площадке, и строители превратили звериные тропы в лежневые дороги.

За рекордно короткий срок наши рабочие преобразовали вековое болото в бетонированную площадку с перекачивающей станцией, блоком вспомогательных цехов, жильем и другими объектами. Урьевская нефтеперекачивающая готова к пуску, а коллектив строителей СУ-12 готов строить новые объекты.

В. ТАРАСЕНКО,
начальник участка строительного управления.

ЖИЗНЬ — ЭТО ИСТОРИЯ

● Рассказы о коммунистах

—1—

В райкоме ее встретили приветливо. В кабинет первого секретаря Анна Александровна зашла со многими руководителями района. Ее усадили на почетное место.

— Мы собрались сюда, чтобы поздравить старейшего коммуниста, члена КПСС с 1920 года Анну Александровну Мичкову. 50 лет назад она получила партийный билет, — услышала Анна Александровна.

«Так вот оно что! Не забыли! — наполнилось радостью сердце. — Спасибо, родные. Большое спасибо! Ох, годы, годы... Вроде и не так давно было, а время-то сколько прошло!

—2—

Старушкой стала. Двенадцать лет, как на пенсии. Не работаю...».

Улыбка слетела с лица Анны Александровны, крепко сцепились пальцы маленьких рук.

«...Не работаю. А мать до конца своих дней тянулась из последних сил, чтобы накормить нас. Какие у нее были чудесные волосы! Когда это было? Кажется, в 1909 году. Тогда мне было 11 лет. Утром мать с плачем отрезала свои волосы. И мои тоже, и сестренки Нины. Пошла на базар. В этот день мы ели хлеб... Да, трудно жилось. Весь доход семьи был от шитья матери на дому. Отец

—3—

был в политической ссылке...».

— Дорогая Анна Александровна! — приветствовала уже ее секретарь райкома комсомола Ранса Литвинова. — От имени молодежи района поздравляю Вас с великим юбилеем...

«Комсомол... При мне он родился. Славный был у нас вожак молодежи — ленинградец Коля Греков. Погиб. Поехал он однажды в одну деревеньку с двумя комсомольцами за хлебом для голодающих Петрограда. Поймали их бандиты-колчаковцы. У каждого на лбу вырезали пятиконечные звезды, вспороли животы, насыпав туда пшеницы.

Колчаковцы и моих родителей, как активных работников совдепа, в тюрьму заточили. Узнав, что я комсомолка, посадили и меня. Чудом удалось

—4—

вырваться из заключения. Отец живым уже не вышел. Мать, правда, отпустили, потому что знали — не долго ей осталось жить: у нее горлом шла кровь...».

— Уважаемая Анна Александровна! От имени райкома... Низко и сердечно поздравляем Вас с пятидесятилетием пребывания в рядах нашей партии, — услышала она слова председателя райкома профсоюза работников нефтяной и химической промышленности Ф. С. Удовенко.

«...Куда меня только партия не посылала работать? И землю пахала, и лес рубила, и детей растила. Занималась ликвидацией беспризорности подростков. Работала учителем школы, воспитателем детского

—5—

сада, продавцом магазина, заведующей столовой... Хорошо, когда ты в рабочем коллективе, когда чувствуешь локоть товарища, видишь свой труд».

— Анна Александровна! Мы гордимся тем, что имеем в своей партийной организации такого коммуниста, — сказала секретарь парторганизации СМУ-5 И. А. Ященко. — Примите от нас скромный подарок — вот эти книги. Пусть они напоминают Вам историю нашего государства, нашей Коммунистической партии, членом которой Вы являетесь вот уже пятьдесят лет!

Историю [illegible] Анна Александровна знает ее не только по книгам и учебникам. История — это ее жизнь.

В. КИСЕЛЕВ.

ПОД ЛУЧИСТОЙ ЗВЕЗДОЙ ОКТЯБРЯ

ЛЮДИ У НАС ТАКИЕ...

ДЕНЬ праздничный. Кого он из нас не волнует, кого не радует! И особенно сегодняшний — день рождения нашего родного Советского государства. Слушая по радио призывы Центрального Комитета КПСС, читая их на кумачовых полотнищах, спрашиваешь себя: а как идут дела в твоем коллективе, как мы с вами встречаем праздник?

Коллектив Ватинской автотракторной конторы 53-ю годовщину Великой Октябрьской социалистической революции встречает отличными показателями: десятимесячный план перекрыт на 40 процентов, перевозка грузов идет в счет 1971 года.

А главная ценность — это наши замечательные люди.

Первое слово — о наших отцах, грудью защищавших завоевания Великого Октября в тяжелую годину нашествия фашистских орд. Василия Георгиевича Филиппского у нас в коллективе называют ласково и уважительно — наш дядя Вася. Потому, что это лучший крановщик и потому еще, что Василий Георгиевич — чуткий, отзывчивый товарищ, любит молодых ребят, старается быть для них добрым примером.

Или вот шофер Василий Григорьевич Цветохин. Много наград у него, заслуженных на войне. Умелый водитель, к заданию всегда относится по-фронтовому.

Активно участвует в жизни коллектива молодежь. Наши комсомольцы трактористы Леонид Сизиков, Виктор Рябов, Геннадий Сальников занимают авангардную роль на производстве. Выполняют и перевыполняют нормы выработки и молодые водители Михаил Кузьмичев, Александр Сикаренко и многие другие ребята. А комсомольским вожаком у этих славных ребят молодой коммунист Виктор Трушин, избранный в состав партийного бюро.

В основном работают у нас мужчины, но есть и женщины. Прекрасные, между прочим, труженицы.

Вот, например, работница вулканизаторной установки Маша Иском. Отлично справляется она со своими обязанностями.

Только год работает молодой инженер комсомолка Люда Пивоварова. И что бы вы думали? По ее проекту мы построили гараж, здание конторы. Люда грамотно составила проект и смету, а затем строго контролировала как шло строительство ее объектов. Замечательный инженер получится из Люды.

Т. МАРЧЕНКО,
и. о. начальника ПТО.

Уверенная поступь

Все то, что сделал коллектив СМУ-5 в этом году, не вдруг перечтешь. Назову лишь некоторые объекты, сооруженные руками наших строителей.

Это два жилых дома для рабочих совхоза «Нижневартовский», теплицы, гостиница. В канун праздника Великого Октября подготовлена к пуску на полную мощность первая очередь термохимической установки для подготовки нефти, обвязаны и сданы в эксплуатацию 13 и 14 кусты на Самотлоре, в результате вступили в строй девять новых скважин, там же обвязана 217 скважина 20 куста и заканчиваются работы по подключению к системе нефтесбора 19 куста.

В Нижневартовском проложено около трех тысяч метров трубопроводов, в результате подготовлены теплосети в резервной зоне и в шестом микрорайоне.

Радуют цифры выполнения производственной программы. Так, с начала года объем строительно-монтажных работ по генеральному подряду сделан в сумме 8392 тысячи рублей, что составляет уже 114,3 процента плана текущего года. Объем работ, произведенный собственными силами, превысил восемь миллионов рублей и составляет 112 процентов годового плана.

По итогам III квартала первое место присуждено коллективу участка № 1, где начальником Федор Нифантьевич Киселев.

Назовем имена лучших людей.

На обвязке скважин на кустах замечательно трудятся сварщики Михаил Кириллович Суспицын, Назим Алимович Еналиев и сам бригадир Николай Данилович Москалев.

Строительство термохимической установки закончено ускоренными темпами благодаря таким дисциплинированным рабочим, как Геннадий Прохорович Плотников (бригадир), слесари-монтажники Геннадий Михайлович Москвичев, Рамиль Хазинурович Галинуров и Михаил Давыдович Чудинов.

С думой о людях строят жилье бригады Петра Степановича Васильева, Владимира Ивановича Городажова, Светланы Петровны Божко, плотники Александр Филиппович Сазонов, Александр Васильевич Карюкин, маляр Валентина Даниловна Большанина. Только хорошее можно сказать о наших отделочниках — о столяре - краснодеревщике Иване Михайловиче Шаповале и о столяре комсомольце Владимире Ладыгине.

В. КОРОТЧЕНКО,
главный инженер СМУ-5 треста «Тюменьнефтепромстрой».



Михаил Рычагов — парень общительный и веселый. Это сразу заметно, если взглянуть на фотографию.

И еще Михаил — парень смелый, отважный, об этом говорит орден Красной Звезды, сверкающий на его груди.

Боевую награду Родины командир отделения сержант Рычагов получил совсем недавно, когда служил на границе. В решительный час не дрогнул молодой пограничник, отличник боевой и политической подготовки, он проявил смекалку, совершил подвиг, задание командования выполнил.

В этом году Михаил демобилизовался, приехал к нам, встал в ряды покорителей Самотлора. Сейчас орденоносец работает слесарем-монтажником в комсомольско-молодежном управлении № 1 треста Тюменьгазмонтаж, обустраивает Самотлорское месторождение, монтирует кустовые и дожимные насосные станции.

Служил парень отлично, действует на трудовом фланге тоже отлично!

НА СНИМКЕ: Михаил Рычагов.

Фото А. НОВОСЕЛОВА.

ДЕЛА, КОТОРЫЕ НИКОГДА НЕ МЕРКНУТ

ПАРТИЗАНСКИЕ ТРОПЫ

В НОЯБРЕ 1943 года партизанский отряд Медведева насчитывал более тысячи человек. Людям, измученным постоянными недоеданиями, бесконечными переходами и всеми трудностями партизанской жизни, требовался отдых. Близ села Берестяное командир приказал разбить лагерь. Спешно стали рыть землянки, размещать немудреное хозяйство, выискивать «таланты», так как 6 ноября решили торжественно отметить годовщину Великого Октября.

Люди ожили, повеселели даже те, кто жил в постоянной тревоге за своих близких, находившихся в Ровно и в других местах, оккупированных немцами. А вечером, когда отряд собрался у костра, чтобы встретить праздник, командиру вручили донесение. Медведев разорвал конверт, быстро пробежал глазами бумагу. Бойцы замерли в ожидании...

— Всем отдыхать! Командирам взводов — ко мне! — прозвучала короткая и спокойная команда.

В донесении от разведчика Николая Ивановича Кузнецова, любимца всего отряда, орудовавшего в самом пекле фашистов под именем обер-лейтенанта Пауля Зиберта, сообщалось о том, что карательному отряду Пипера стало известно местонахождение партизан. Готовится разгром.

Длинна осенняя ночь, но на этот раз она пролетела незаметно: готовились к бою. Внешнее хладнокровие командира хорошо действовало на окружающих. А на душе у Медведева было совсем неспокойно: предстояло разработать приказ для действий, взвесить все «за» и все «против». Ошибиться нельзя. Малейшая ошибка — это десятки человеческих жизней. Одно знал он твердо: каждый будет драться за десятерых.

У фашистского предводителя Пипера на счету были сотни разграбленных и сожженных белорусских деревень и уничтоженных людей. Он был уверен в успехе и на этот раз и распорядился накануне выдать своим головорезам изрядную порцию шнапса.

ПАМЯТЬ СЕРДЦА

У ЧЕЛОВЕЧЕСКОЙ памяти долгая и цепкая жизнь. Иногда кажется: все, что пережито, забылось. Но малейший толчок — и все оживает. Перебирая вещи в чемодане, с которым три месяц назад Василий Кириллович Багров прибыл к нам в Нижневартовский, он наткнулся на фотографию, слепка пожелтевшую от времени. На снимке — два партизанских домика. И в памяти воскресла картина минувшего: та предпраздничная ночь в отряде Медведева.

...А на утро, 7 ноября, был жаркий бой. Он длился полдня. Наконец, треск от залпов и разрывающихся снарядов прекратился. В лесу наступила странная тишина. Партизаны Медведева подсчитали трофеи: 4 пушки, обоз из 75 подвод, 350 убитых вражеских солдат. А в Берестяном оставшиеся в живых каратели услышали жалобное восклицание раненого во время боя Пипера: «Неужели мне придется умереть в этой паршивой деревушке!».

Партизаны тоже потеряли пятнадцать своих товарищей, 35 человек было ранено. Кончилось еще одно испытание на мужество, стойкость и решимость до конца защищать завоеванное Октябрем.

ВЕЛИКА ТЫ, РОССИЯ!

ОТСЛУЖИВ положенный срок в рядах Советской Армии, Василий Багров вернулся в родной Ингаш, что в Красноярском крае. Пожил немного и решил махнуть в Бодайбо. Уж очень много говорили тогда о его золотых приисках. Почему не попытать счастья? И не ошибся. Через некоторое время он уже мог позволить себе выбрать место, чтобы свить свое гнездо. Выбор пал на Кавказ: давно манила к себе эта солнечная страна, с детства полюбившаяся по стихам великих поэтов.

Далеко остался Ингаш, а вот и Европа. На глазах менялся ландшафт, а люди, их улыбки, простота в обращении были в общем-то такими же, как и в Сибири.

— Велика ты, Россия! — с нежностью думал Багров, не отходя от вагонного окна.

Обосноваться решил в Майкопе, но не успел. Утром 22 июня страну облетела страшная весть — война! Василий пошел в военкомат. Так началась его военная биография, похожая на тысячи других.

ИСПЫТАНИЕ НА ПРОЧНОСТЬ

САПЕРНЫЙ батальон пятой армии, в который попал Багров, был направлен на оборону Киева. При выполнении боевого задания, в первые же дни войны, он был ранен и попал в плен.

В памяти встает вереница немецких лагерей — Дарница, Бравари, Коростень. А затем — Овруч. Гнали сюда под охраной эсэсовцев и собак. Ни шагу в сторону, ни на шаг не отставать от колонны, иначе — мгновенная смерть.

Во время одной передышки 500 человек пленных загнали в глубокий карьер, из которого до войны брали глину. Того, кто не сумел потом сам отсюда вылезти, пристрелили на месте. До Овруча не дошло 200 товарищей.

(Окончание на 4 стр.).

В школе октябрятские песни звучат

Накануне большого праздника, 53-й годовщины Великого Октября, в жизни нашей школы произошло важное событие: все малыши-первоклассники стали октябрятами.

Торжественный сбор, посвященный вручению красных октябрятских звездочек, состоялся в школьном зале.

Внимательно прослушали внучата Ильича правила для октябрят, которые зачитали их старшие товарищи. А затем наступил самый торжественный момент — каждому первокласснику прикололи и курточкам и фартучкам алые звездочки. Вожатая вручила октябрятам отрядный флажок.

Сколько в школе первых классов — столько прибавилось и октябрятских отрядов.

Пионеры горячо поздравляли своих маленьких друзей. А затем началось общее веселье.

Окончился сбор, но долго еще в школьном зале звучали пионерские и октябрятские песни, стихи.

Г. ДОРОНИНА,
старшая пионервожатая школы № 3.

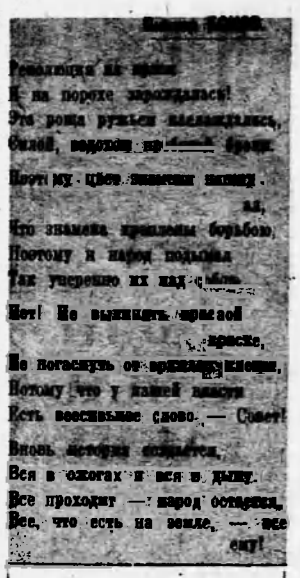

ДЕЛА, КОТОРЫЕ НИКОГДА НЕ МЕРКНУТ

(Окончание. Начало на 3 стр.).

В Овруче охрану лагеря поручили словакам. Зверства прекратились, но люди изнемогали от болезней, холода. Василия выручали его «золотые» руки. Мастер-галантерейщик, он изготовил чемодан, понравившийся словакам. Появились новые заказы, а скоро и возможность выйти за пределы лагеря в поисках материала. В одном из сел состоялось знакомство с бывшим председателем колхоза, коммунистом Демьяном Мазуром. Установилась связь. Василий стал действовать осторожно, присматриваясь к товарищам, начал сколачивать группу для побега из лагеря. Вооружить людей и совершить побег помог Мазур.

СИЛА В ЕДИНЕНИИ

Из лагеря бежало 22 человека, среди них 13 комсомольцев. Группу возглавлял Василий Багров. Первое время ставили задачу — уничтожать полицаев и старост, издевавшихся над населением, а на схватку с немцами не хватало пока и сил и оружия. Вооружиться помог лесник. Во время одной из операций Василий Багров и двое его товарищей столкнулись в лесу с людьми из отряда Медведева.

Так группа Василия Багрова влилась в отряд Медведева, насчитывавший в то время 50 человек. С каждым днем отряд рос и креп. Вскоре прибыло пополнение: три парашютных десанта из Москвы.

СЛАВА, КОТОРАЯ НИКОГДА НЕ УМИРАЕТ

Когда его не стало, товарищи вскрыли конверт, на котором было написано: «Вскрыть после моей смерти. Кузнецов».

«25 августа 1942 года в 24 часа 05 минут я опустился с неба на парашюте, чтобы мстить беспощадно за кровь и слезы наших матерей и братьев, стонущих под ярмом германских оккупантов. 11 месяцев я изучал врага, пользуясь мундиром германского офицера, пробирался в самое логово сатрапа — германского тирана на Украине Эриха Коха.

Теперь я перехожу к действиям. Я еще очень молод. Но если для Родины, которую я люблю, как свою родную мать, нужно пожертвовать жизнью, я сделаю это. Пусть знают фашисты, что невозможно погасить солнце.

Пусть я умру, но в памяти моего народа патриоты бессмертны. «Пускай ты умер! Но в песне смелых и сильных духом всегда ты будешь живым примером, призывом гордым к свободе, свету!».

Это мое любимое произведение Горького. Пусть чаще читает его наша молодежь.

Ваш КУЗНЕЦОВ».

ЕСТЬ НАДПИСЬ НА ОБЕЛИСКЕ

Есть в городе Львове Холм Славы. Много там братских могил. В одной из них покоится тело легендарного советского разведчика Николая Ивановича Кузнецова. На этой могиле никогда не увядают цветы, а у обелиска с надписью «Н. И. КУЗНЕЦОВ» часто встречаются бывшие партизаны, чтобы почтить молчанием память преданного сына Родины.

На одном из снимков, сохранившихся у Василия Багрова, которому посчастливилось лично знать Н. Кузнецова, не раз участвовать с ним в операциях, оберегать его сон, мы видим у обелиска и его. За боевые заслуги Родина наградила Василия орденом Красной Звезды и медалью «Партизан».

В. К. Багров, один из тех, кто, выйдя из суровых испытаний войны остался жив, в праздник Великого Октября решил напомнить вам, молодые, о делах, которые никогда не меркнут.

Н. СЕНЬКОВА.

Добро пожаловать!

5 ноября гостеприимно распахнул свои двери в старом поселке Пионерский новый универмаг. Красивое, светлое, просторное здание современных форм, построенное из огнеупорного кирпича и стекла.

В универмаге большой выбор товаров — в галантерейном, трикотажном отделах, в отделах культтоваров, ткани, обуви, чулочных изделий.

Продавцы Лидия Кузьминична Юрченко, Антонина Афанасьевна Шестакова и другие — всего 18 лучших работников прилавка — встречают покупателей с улыбкой, культурно обслуживают их. Директором магазина назначена Зинаида Алексеевна Стрельцова.

Новый универмаг построил рыбкооп собственными силами. Руководил строительством техник-строитель Валентин Константинович Валин.

В старом здании универмага разместился магазин металлохозяйственных товаров.

С. АЛЕКСЕЕВ.

Редактор В. КОРЧЕМКИН.

А ПОТОМ — ПРЕМЬЕРА

В предпраздничные дни в клубе «Юбилейный» настоящая страда — идет оформление здания, в фойе там и тут висят таблички: «Осторожно: окрашено!». Клуб наряжается. Пишутся лозунги, развешиваются воззвания и портреты.

Из кружковых комнат доносятся звуки музыки, пения. Это отрабатывает программу инструментально - вокальный ансамбль. Его руководитель — Юрий Гончарук представил нам артистов.

— Георгий Чиж — соло гитара, Вадим Ермилов — ритм гитара, Сергей Фоменко — бас гитара, на саксофоне играет Володя Колотов, на ударных — Володя Хлебников. Ребята занимаются старательно. Особенно сейчас, когда мы одновременно готовимся еще и к 40-летию округа, играют по нескольку часов каждый вечер. Ансамбль наш существует полтора года и, мне думается, достиг неплохих результатов. Обновили программу к празднику и наши солисты: у Павла Десятова — шофер АТК, песенный репертуар довольно большой, но к юбилею Октября он приготовил еще и «Там, вдали за рекой» в новой, современной интерпретации.

Следующая дверь ведет в гримировочную: здесь тоже идут занятия. Драматический коллектив «Юбилейного» под руководством директора Н. С. Нелидова работает над постановкой-комедией Сологуба «Беда от нежного сердца». Наравне со взрослыми трудятся и маленькие актеры — учащиеся. Они готовят к постановке пьесу А. Макеева по одноименной повести Н. Печерского «Генка Пыжов — первый житель Братска». Разработка ролей одинаково увлекает и взрослых, и ребят. Они создают интересные, поучительные образы.

Движения души можно выразить словом и не менее успешно — движением танца. С самых юных лет воспитывать в детях чувство прекрасного — именно это поставила своей целью Капиталина Аркадьевна Смирнова. Она занимается самыми маленькими школьниками, развивая в них понимание красоты танца. Под руководством Смирновой ребятишки делают свои первые «па».

Грациозны, изящны движения маленьких танцовщиц, для них путь в искусство начинается именно с занятий Капиталины Аркадьевны, даже если они и не станут профессиональными балеринами, занятия, несомненно, принесут им огромную пользу. Свою первую руководительницу они всегда вспомнят с благодарностью.

Сразу же у входа в «Юбилейный» чувствуется эта атмосфера наступающего торжества, идут последние репетиции. А потом — премьера.

Н. НИКОЛАЕВА.





Определить процентное содержание воды в нефти — это один из важнейших факторов контроля за качеством топлива, которое проводит сотрудница химико-аналитической лаборатории ЦНИПРа В. А. ПРОХОРОВА. На снимке нашего фотокорреспондента А. Новоселова вы видите Веру Алексеевну за работой.

Куда пойти в праздничные дни

КЛУБ ИМ. 50-ЛЕТИЯ ВЛКСМ

7 НОЯБРЯ.

С 12 ЧАСОВ ДНЯ РАБОТАЕТ ДЕТСКИЙ КИНОТЕАТР «ФАКЕЛ». БЕСЕДА «ЗДРАВСТВУЙ, ОКТЯБРЬ!». КИНОФИЛЬМ «ЩИТ И МЕЧ» I И II СЕРИИ.

17-00 и 20-00 «ЩИТ И МЕЧ» III И IV СЕРИИ.

8 НОЯБРЯ.

12 ЧАСОВ. КИНОТЕАТР «ФАКЕЛ». БЕСЕДА «С ДНЕМ РОЖДЕНИЯ, РОДИНА МОЯ». КИНОФИЛЬМ «ЩИТ И МЕЧ» III И IV СЕРИИ.

КЛУБ «ЮБИЛЕЙНЫЙ»

7 НОЯБРЯ.

13 и 15 ЧАСОВ. КИНОФИЛЬМ «СКАЗКА О ЦАРЕ САЛТАНЕ».

17 И 19 ЧАСОВ. КИНОФИЛЬМ «ГАДЮКА».

21 ЧАС. ПРАЗДНИЧНЫЙ ВЕЧЕР ОТДЫХА.

8 НОЯБРЯ.

14, 16, 18 ЧАСОВ. КИНОФИЛЬМ «ВЫСТРЕЛ НА ПЕРЕВАЛЕ КАРАШ».

20 ЧАСОВ. ВЕЧЕР ТАНЦЕВ.

ПО СИСТЕМЕ «ОРБИТА»

СУББОТА, 7 НОЯБРЯ

9.45 — Москва. Красная площадь. Военный парад и демонстрация трудящихся, посвященные 53-й годовщине Великой Октябрьской социалистической революции. (Транслируются по цветному телевидению). По окончании — «Наши песни». Концерт. 11.50—12.00 — Перерыв. 13.45 — Концерт Государственного оренбургского русского народного хора. 14.40 — Н. Погодин — «Бригада». Телеспектакль. 16.05—16.50 — Музыкальная программа. 17.00 — Концерт. 17.40 — Цветное телевидение. «Мир в этот день». Телевизионный документальный фильм. 18.45—21.30 — «Праздничный вечер в Останкине».

ВОСКРЕСЕНЬЕ, 8 НОЯБРЯ

8.00 — Новости. 8.20 — «Праздничный вечер в Останкине». 10.20—11.30 — Передача для детей. 11.40 — «На огонек». 13.30 — «Труженики села». Праздничный репортаж из сел страны. 13.30 — Музыкальный турнир. 14.30 — В. Сокольников — «Мой дом — моя крепость». Телеспектакль. 16.00 — Новости. 16.10—16.50 — «Штраусиана». Балет в постановке Государственного академического музыкального театра имени К. С. Станиславского и В. И. Немировича-Данченко. 17.00 — Цветное телевидение. «Клуб кинопутешественников». 18.00 — Новости. 18.05 — Цветное телевидение. Телевизионный театр миниатюр «13 стульев». 19.15 — «Время». 19.45—21.30 — «КВН» встречает друзей».

НАШ АДРЕС И ТЕЛЕФОНЫ: Рабочий поселок НИЖНЕВАРТОВСКИЙ, улица Пионерская, 6. ТЕЛЕФОНЫ: редактора — 6-88, зам. редактора — 6-86, промышленного отдела — 0-85 (2 звонка), ответственного секретаря и отдела писем — 6-87, типографии — 6-87 (3 звонка).

Нижневартовская типография управления по печати Тюменского облисполкома

Пролетарии всех стран, соединяйтесь!

ЛЕНИНСКОЕ ЗНАМЯ

ОРГАН НИЖНЕВАРТОВСКОГО РАЙОННОГО КОМИТЕТА КПСС И РАЙОННОГО СОВЕТА ДЕПУТАТОВ ТРУДЯЩИХСЯ ТЮМЕНСКОЙ ОБЛАСТИ

№ 135 (2805) Год издания 30-й | ВТОРНИК, 10 НОЯБРЯ 1970 г. | Цена 2 коп.

План перевыполнили

ДЕСЯТИМЕСЯЧНЫЙ ПЛАН РЕАЛИЗАЦИИ ПРОДУКЦИИ НИЖНЕВАРТОВСКИЙ РАЙОН ВЫПОЛНИЛ НА 105 ПРОЦЕНТОВ.

УСПЕШНО ВЫПОЛНЯЮТ СОЦИАЛИСТИЧЕСКИЕ ОБЯЗАТЕЛЬСТВА, ПРИНЯТЫЕ В ЧЕСТЬ XXIV СЪЕЗДА КПСС, КОЛЛЕКТИВЫ НГДУ (НЕФТЕГАЗОДОБЫВАЮЩЕГО УПРАВЛЕНИЯ), РЫБОЗАВОДА, ЛЕСПРОМХОЗА, КОМБИНАТА БЫТОВОГО ОБСЛУЖИВАНИЯ, ТИПОГРАФИИ И ДРУГИХ ПРЕДПРИЯТИЙ.

Л. ШУРАНСКАЯ,
районный инспектор статуправления.

ПАРАД ТРУДОВЫХ ПОБЕД

Фоторепортаж



СУТРА принарядились улицы Нижневартовского. Ярким цветом расцвели на них флаги, транспаранты, легкие воздушные шары. А к месту сбора колонн спешили радостные, улыбающиеся люди. Повсюду слышались смех, песни, музыка. Особую торжественность празднику придавало то, что многие коллективы успешно справились с заданием пятилетки и новыми трудовыми победами готовятся встретить XXIV съезд КПСС.

По доброй укоренившейся традиции праздничное шествие открыли школьники. В руках у будущих строителей, космонавтов, покорителей новых Самотлоров — алые знамена всех союзных республик страны, портреты прославленных людей, транспаранты «Нам строить коммунизм, нам жить при коммунизме», «Заветам Ленина верны».

Вслед за колонной школы № 2 движутся пестрящие от флагов, вымпелов и транспарантов колонны школ № 1 и № 3.

За ними мимо трибуны проходит прославленный коллектив нефтегазодобывающего управления «Нижневартовскнефть» имени В. И. Ленина. Гордо несут нефтяники транспарант «Мы покорим тебя, Самотлор!». Коллектив НГДУ в этом году добыл 6,5 миллиона тонн нефти. Сверх десятимесячного плана дано 189 тысяч тонн.

В колонне нефтепромысла № 1 много людей, кто своим упорным трудом украшает нашу северную землю. К таким по праву можно отнести операторов Николая Павловича Слизина, Ивана Иоганесовича Фелька, Василия Ивановича Шишинова, Владимира Яковлевича Рудольфа и многих, многих других.

Движется колонна СМУ-5. На красном транспаранте — трудовой рапорт коллектива Октябрю. А строителям есть чем гордиться.

Строителей сменяет коллектив Мегионской конторы бурения. Его тружеников заслуженно называют первопроходцами Самотлора. Имена прославленных буровиков—Геннадия Михайловича Левина, Степана Ананьевича Повха, Сергея Ивановича Феоктистова и других известны сегодня далеко за пределами района.



С трибуны приветствуют дорожников СУ-909. Воюя с топями и болотами, метр за метром прокладывают они дороги на промыслы. Только на Самотлор проложено 25 километров. А впереди — новые дороги, новые трассы мужества.

На марше — транспортники автобазы № 95, № 9, рабочие коллективы СУ-13, СУ-18, УМ-5. Полощутся над колоннами знамена, звучат приветствия, и громкое ответное «ура!» разносится по всему поселку.

В праздничном строю со всеми идут и новоселы — коллектив СУ-29. Впереди демонстрантов строительного управления движется макет большого крупнопанельного дома. Висит транспарант: «Там, где прошел строитель — остается жизнь».

К октябрьскому празднику новые организации успели не только прочно обосноваться, но и заслужить награду за свой труд. Накануне торжества коллегия Союзминпромстроя, Президиум ЦК профсоюза поздравили СУ-29 с успехами в соревновании и присуждением третьей премии за прошедший квартал.

Праздником трудовых побед стала для нижневартовцев октябрьская демонстрация.

В. ПЯТЫРОВА.
Фото А. НОВОСЕЛОВА.



Собрание актива

Шестого ноября в клубе «Юбилейный» состоялось торжественное собрание, посвященное 53-й годовщине Великой Октябрьской социалистической революции. Его открыл заместитель председателя исполкома районного Совета депутатов трудящихся В. Д. Салмин. Он предоставил слово для доклада первому секретарю райкома КПСС М. П. Страхову.

Собравшихся в зале приветствовали пионеры Нижневартовской средней школы № 3. Затем состоялся концерт.

Набираем силы

1 июля 1970 года — день рождения Нижневартовской тракторной конторы. Совсем молодо наше предприятие, однако с первых дней твердо встало на ноги и со своими задачами справляется.

По конторе сделано уже 4215 тысяч приведенных тоннокилометров, что значительно больше плана истекших четырех месяцев.

Наши тракторы, бульдозеры, тракторные краны экскаваторы обслуживают буровиков, добытчиков нефти и строителей. Примером в труде служат: трактористы Михаил Петрович Дьяков, Альберт Мопольдович Штеркель, водитель «Формоста» Салик Закеевич Тахаутдинов, бульдозерист Дмитрий Николаевич Коровых, экскаваторщик Лукьян Алексеевич Лаптев, крановщик Николай Иванович Рахаев.

П. ДОРОХОВ,
директор.

ОТ ПРАЗДНИКА К ПРАЗДНИКУ

От Дня международной солидарности трудящихся — 1 Мая 1970 года, когда наш район выполнил пятилетний план добычи нефти, до другого праздника — пятьдесят третьей годовщины Великого Октября, коллектив Нижневартовского нефтегазодобывающего управления (ГНДУ) им. В. И. Ленина трудился и продолжает трудиться, достойно неся свою праздничную вахту, в счет предстоящей пятилетки.

Сверх пятилетнего плана добыто уже 3,6 миллиона тонн нефти. Социалистические обязательства, принятые в честь XXIV съезда КПСС, выполняются успешно.

Чей же вклад в общее дело оказался наиболее эффективным? Многих людей, и прежде всего таких добросовестных тружеников, как операторы добычи нефти член парткома управления Николай Федорович Нюняйкин, Иван Иоганесович Фельк, электромонтер Александр Петрович Старков, слесарь-ремонтник Николай Дмитриевич Пирожков, начальник лаборатории ЦНИПРа Анастасия Ивановна Грицай, мастер цеха пароводоснабжения Валерий Васильевич Конопченко, газоэлектросварщик Лазарь Викторович Шляпкин и многие другие.

А. СМИРНОВ.

СОБЫТИЯ ПОСЛЕДНИХ ДНЕЙ

В полтора раза

Коллектив Нижневартовского специализированного строительного управления № 3 треста «Тюменьнефтеспецстрой» готовя достойную встречу XXIV съезду КПСС в полтора раза перевыполнил десятимесячный план.

Это заслуга всего коллектива и прежде всего таких наших маяков, как машиниста экскаватора Лазаря Дмитриевича Лукина, бульдозериста Николая Федоровича Федяева, кузнеца Александра Александровича Бойцова, бригадира комплексной бригады Василия Федоровича Медведева, прораба Виктора Алексеевича Луценко, механика Владимира Иннокентьевича Унжакова.

В. ШОБУХОВ,
главный инженер.

Обгоняя время

От нуля и до дверного замка. Так строят здания плотники бригады Степана Авраамовича Половюка из строительного управления № 13 треста «Мегионгазстрой». Это мастера на все руки. Они не только плотники, но и столяры, и стекольщики, и кровельщики.

Добротно и быстро работает бригада, обгоняя время. На ее трудовом календаре уже давно 1971 год идет, пятилетка выполнена досрочно.

Вот какими темпами работает бригада Половюка. Здание треста «Мегионгазстрой» намечалось построить в конце ноября, но оно уже было готово в конце октября. Сейчас бригада Половюка строит общежитие в резервной зоне Нижневартовского на 100 мест. Здание выросло уже на половину.

Все работают старательно, дружно — и Илья Устинович Васькин, и Петр Федорович Курячий, и сам бригадир Степан Авраамович, и все остальные.

Н. РУЗИН,
мастер.

Первооткрыватели

На состоявшемся областном активе, посвященном десятилетию открытия тюменской нефти и досрочному выполнению Директив XXIII съезда КПСС по добыче нефти стало известно, что Министерство геологии СССР присвоило начальнику экспедиции А. В. Абазарову и главному геологу Г. П. Худорожкову почетное звание «Первооткрыватель месторождения».

Коллектив автобазы № 9 успешно справляется нынче с производственными заданиями. Так, план грузоперевозок десяти месяцев выполнен на 112 процентов, грузооборота — на 131,9 процента, коэффициент технической готовности машин составил 0,83 вместо 0,78. За этот период получено 44 тысячи рублей прибыли.

Особенно хорошо поработали в навигацию этого года бригада шоферов Поротникова в УПТК, бригада самосвальных машин под руководством Науменко, шоферы А. Горчица, А. Любимов, Н. Симонов, А. Сандыков и многие другие. Благодаря слаженной работе коллектива предприятие успешно справилось с пятилетним заданием. В этом году третий раз подряд коллективу автобазы присуждается первое место по тресту с вручением переходящего Красного знамени.

Наши водители взяли повышенные обязательства в честь XXIV съезда КПСС. И партийная организация сейчас делает все возможное, чтобы коллектив автобазы был постоянно в числе передовых. И не только по производственным делам. Как отмечалось недавно на отчетно-выборном партийном собрании, у нас слабо ведется воспитательная работа, руководители редко бывают в рабочих коллективах. Поэтому вновь избранное бюро обязало коммунистов и руководителей автобазы усилить работу и в этом направлении.

В настоящее время, например, коммунистами взято шефство над общежитием, где проживает большинство шоферов автобазы.

БУДНИ НАШЕГО КОЛЛЕКТИВА

Составлен график ежедневного дежурства коммунистов и актива предприятия в общежитии с 8 до 12 часов вечера. Там уже побывали начальник автобазы В. Ф. Лазуткин, начальник колонны А. С. Дьяков, заместитель секретаря парторганизации А. А. Науменко, главный инженер А. С. Федоринин и другие.

Надо отметить, что жильцы предъявляют руководителям немало претензий. Так, в общежитии нет радио, газет, настольных игр. Красный уголок заселен. Да и вообще помещение перенаселено, живут здесь люди из различных предприятий и организаций. Претензии справедливы. Администрации и местному комитету профсоюза необходимо принять соответствующие меры. А партийная организация берет на себя обязанности сделать общежитие образцовым, при условии, если там будут жить только рабочие автобазы.

На отчетно-выборном собрании отмечалось также, что партийная организация плохо пополняет свои ряды. Это учтено членами нового бюро. Сейчас мы готовим к приему кандидатами в партию наших лучших производственников — шоферов А. Сандыкова и Н. Симонова, начальника гаража Л. Ожигова, начальника эксплуатации Н. Абдулаева. Мы будем и впредь заниматься ростом партийной организации.

Составив план работы партбюро по замечаниям, высказанным коммунистами на собрании, мы стараемся его претворить в жизнь.

Н. СТРАХОВ,
секретарь партийного бюро автобазы № 9.

В огнях электросварки

УЕЗЖАЯ из Якутии, Юрий не сомневался: там, в Нижневартовском, такие же жесткие морозы, может чуть помягче. Не на юг ехал.

А мог бы и на юг. В деньгах он не нуждался. В Якутии зарабатывал хорошо, был участником одной из строек. Строительство, однако, закончилось, а молодые руки к большой и трудной работе привыкли.

И «большая» работа нашлась в СМУ-5 треста «Тюменьнефтепромстрой». Сюда и поступил газоэлектросварщиком V разряда Юрий Логинов.

Начал строить котельную для совхоза «Нижневартовский». Повезло парню: попал в хорошую бригаду Евгения Александровича Новожилова. Люди рядом трудолюбивые, чуткие и отзывчивые, с открытым сердцем.

Вот электросварщик V разряда Виктор Цапуев. Награжден юбилейной ленинской медалью, мастер своего дела. Фотограф-любитель. Его снимки ярко рассказывают о жизни коллектива СМУ-5.

Рядом с такими людьми стыдно работать спустя рукава, да Юрий и раньше никогда не думал отлынивать от дела.

Прошел год. Как лучшему рабочему, Юрию дали квартиру, в ней он поселился с женой и двумя детьми. А в честь столетия со дня рождения В. И. Ленина был награжден юбилейной медалью «За доблестный труд». Его фотография — на Доске почета управления.

Ярко вспыхивают голубые огни электросварки в промышленной котельной Нижневартовского. Работает здесь ударник коммунистического труда Юрий Логинов. Вчера норму выработки он перекрыл на 20 процентов. Не меньше он сделает сегодня, не меньше и завтра.

В. АПЕТ,
рабкор.

Их сердечно поздравляли

Много радостных и волнующих событий происходит в Мегионской конторе бурения. На этот раз все горячо поздравляют бурильщика кавалера ордена В. И. Ленина коммуниста Сергея Ивановича Феоктистова, бурового мастера Геннадия Михайловича Левина, электрика Михаила Егоровича Маслова, директора Валентина Ивановича Хлюпина, которым присвоено звание «Почетный нефтяник» и вручены значки «Почетный нефтяник», а также начальника ПДС Александра Викторовича Усольцева, награжденного значком «Отличник нефтяной промышленности», дизелиста-машиниста Тихона Емельяновича Савельева, награжденного Почетной грамотой Министерства нефтяной промышленности, а также дизелиста Дмитрия Ивановича Догадова, которому вручены именные часы министра.

Именными часами министра награжден и Геннадий Михайлович Левин.

Кроме того, эти товарищи премированы ценными подарками — киноаппаратами «Кварц-2».

С. ДИМИН.



◆ В честь пятидесятой годовщины основания Коммунистической партии Чехословакии горняки ЧССР соревнуются за максимальное перевыполнение годового плана добычи угля. Шахтеры открытого буроугольного карьера Лежаки Северочешской области успешно выполняют взятое социалистическое обязательство — выдать сверх плана к январю 1971 года 100 тысяч тонн угля.

НА СНИМКЕ: открытые разработки Лежаки; Йозеф Скленичка — руководитель бригады социалистического труда, добившейся хороших результатов в соревновании.

Фото ЧТК—ТАСС.

ЧЛЕН ЦК ВЛКСМ ВАЛЕНТИНА МОРОЗОВА



Москва. Комсомолка, ударник коммунистического труда, сверловщица автоматического цеха автомобильного завода имени Ленинского комсомола Валентина Морозова на XVI съезде комсомола избрана в состав Центрального Комитета ВЛКСМ.

Валентина Морозова поступила работать на АЗЛК в 1965 году. Быстро овладев специальностью сверловщицы, она в скором времени освоила смежные профессии: шлифовщицы, фрезеровщицы, резьбонакатчицы, токаря. Сменное задание она выполняет на 140—150 процентов при отличном качестве выпускаемой продукции.

Валентина без отрыва от производства окончила 11 классов школы рабочей молодежи, сейчас она учится на подготовительных курсах в институт. Инициативная работница Валентина Морозова в октябре 1969 года досрочно выполнила личное пятилетнее задание.

В. Морозова награждена грамотами Московского комитета ВЛКСМ, ЦК ВЛКСМ. Ее имя занесено на Доску почета Люблинского района. Она награждена юбилейной медалью «За доблестный труд» в ознаменование 100-летия со дня рождения В. И. Ленина.

НА СНИМКЕ: Валентина Морозова в кругу комсомольцев сборочного цеха завода. Слева направо: Фаина Невлютова, Валентина Зернова, Геннадий Танков, Валентина Морозова, Валентина Чернокожина, Анатолий Ваводин.

Фото В. Хухлаева. Фотохроника ТАСС.

ЧЕСТВОВАНИЕ ЮБИЛЯРА

Администрация, партком, групповой комитет профсоюза, совет ветеранов нефтегазодобывающего управления им. В. И. Ленина торжественно проводили на заслуженный отдых майора запаса маркшейдера Виктора Владимировича Сыкулева. Виктор Владимирович проработал в районах Севера тридцать лет. Он участник Великой Отечественной войны, занесен на Доску почета трудовой славы нефтегазодобывающего управления.

Богаты и прекрасны традиции отцов и дедов. Их мировоззрение, идеалы, моральный облик — пример для советской молодежи. Передавать их, как эстафету, новому поколению — священный долг ветерана войны, труженика тыла, самоотверженно ковавшего грозное оружие для победы над врагом. Таким был Виктор Владимирович. Он проводил работу в своем коллективе по военно-патриотическому воспитанию, вел переписку с ушедшими в ряды Советской Армии, оставил в сердцах молодежи добрый пример ратной и трудовой славы.

Начальник нефтегазодобывающего управления им. В. И. Ленина Р. И. Кузоваткин от имени коллектива нефтян и к о в поздравил юбиляра и вручил памятный ценный подарок.

Совет ветеранов НГДУ вручил от военного комиссариата района Почетную грамоту и горячо поздравил ветерана.

В. ДЕРЕВЯННО,
председатель совета ветеранов НГДУ.

СЕГОДНЯ — ДЕНЬ СОВЕТСКОЙ МИЛИЦИИ

Делайте ее с товарища Дзержинского...

Кто не знает имени Ф. Э. Дзержинского, председателя ВЧК, работавшего в самое тяжелое время для нашей молодой социалистической Родины. Это человек, воспитанный Коммунистической партией, кристально чистый, глубоко убежденный в правоте ленинских идей, готовый пожертвовать жизнью ради блага своего народа.

В память о железном чекисте у нас в поселке создан клуб имени Дзержинского.

«Клянусь с честью носить имя Ф. Э. Дзержинского, стремиться быть похожим на него, следовать его заветам, быть, как чекисты: с холодной головой, горячим сердцем и чистыми руками в работе и жизни». — Эти слова взяты из клятвы членов клуба, в состав которого входят учащиеся 8—10 классов нижневартовских школ № 1, № 2, № 3.

Все дзержинцы разбиты на три отряда по школам, в каждом выбран комиссар, командир и начальник штаба. Клуб имени Дзержинского еще очень молод и только вступает в свои права. Его участники — самые первые помощники и частые гости милиции. Несколько раз с членами клуба беседовали инспектор детской комнаты милиции Н. Шилова, начальник уголовного розыска И. Грищенко. Они объяснили, в чем заключается работа дзержинцев и дали главное направление — бороться с несовершеннолетними преступниками. Рассказали, как надо действовать в той или иной обстановке, ознакомили с перечнем украденных вещей.

Дзержинцы должны внимательно следить и вовремя сообщать органам милиции о нарушителях общественного порядка, а если потребуется — вмешиваться самим. К этому обязывают слова клятвы: «Клянусь кровью, пролитой комиссарами чекистами, что в моем сердце вечно будет полыхать огонь борьбы с антиобщественными проявлениями за идейно чистую молодежь».

Сами дзержинцы — это организованные, трудолюбивые и честные ребята. С большим желанием занимаются они в секциях «Собаководство», «Юный следователь», «Самбо» и других. Выпускают свою стенную газету, проводят дежурство на вечерах и танцах, вечерних киносеансах, рейды с целью патрулирования. Были случаи, когда дзержинцы задерживали несовершеннолетних нарушителей и сопровождали их домой, сообщали родителям, школе, производству. У членов клуба будет специальная форма со знаками отличия

В. КЛИМОВИЧ,
начальник клуба «Дзержинец».

Сегодня все советские люди отмечают большой народный праздник — День советской милиции. Мы по праву называем его народным, потому что с первого дня своего создания, с 10 ноября 1917 года, вот уже 53 года рабоче-крестьянская советская милиция верно и преданно служит народу, является детищем народа, надежным оружием защиты интересов трудящихся, своего социалистического государства.

Все умение, силы и жар сердец отдают служению народу нынешние солдаты порядка — достойные наследники и продолжатели традиций отцов и старших братьев.

Сейчас в милиции работает много квалифицированных юристов и инженеров, педагогов и социологов, физиков и химиков. Люди разных профессий отдают благородному делу укрепления правопорядка все свои силы и знания.

Нижневартовский районный отдел внутренних дел принимает самое активное участие в борьбе за образцовый порядок. Население района с каждым днем растет. К нам приезжают люди со всех концов нашей Родины для освоения

На страже порядка

богатейших месторождений нефти. Но среди приезжих есть люди, которых привело сюда не желание осваивать богатый край, а стремление к наживе и хулиганству, мошенничеству и жульничеству. С этой категорией лиц часто приходится встречаться работникам Нижневартовской милиции.

За последнее время качественно и количественно изменился личный состав отдела. У нас работают специалисты и со средним и высшим образованием, такие как следователи В. С. Химчук, Л. С. Киселева, Т. В. Тарасова, В. Н. Сулейманова и другие. Молодые специалисты показали себя хорошо подготовленными, знающими дело.

Приехали к нам и люди, имеющие большой опыт организаторской и руководящей работы. Это начальник отделения уголовного розыска капитан П. Г. Мухортиков, старший инспектор уголовного розыска старший лейтенант И. И. Грищенко, начальник отделения БХСС старший лейтенант Ю. Ф. Бочаров.

В отдел принимаются люди и с производства, по рекомендации коллективов. Хорошо несут службу в милиции, бывшие рабочие, младшие сержанты Б. А. Слинкин и И. Б. Давидович. Однажды И. Б. Давидович, рискуя жизнью, кинулся под ноги хулигану и обезоружил его. Младший сержант Б. А. Слинкин трижды обезоруживал хулиганов.

Ни пули, ни угрозы бандитов не смогли остановить людей, которые решили посвятить свою жизнь трудной и благородной профессии, людей, которые всегда готовы прийти на помощь. Таких примеров из жизни отдела можно привести много. Есть у нас работники, которые добросовестным трудом заслужили награждения нагрудным значком «Отличник советской милиции». Это лейтенанты милиции В. Ф. Тимощук, В. К. Слободских, младший лейтенант Е. Н. Мещеряков. Есть работники, из бесед с которыми можно писать историю советской милиции, более 25 лет проработавшие в органах МВД. Это милиционеры А. А. Портянкин, В. В. Телков и другие.

Шагая в ногу со всем советским народом, с жителями нашего района, работники Нижневартовского РОВД встречают свою годовщину большими трудовыми успехами.

Н. ЗАТЕЛЕПИН,
старший лейтенант, заместитель начальника РОВД по политико-воспитательной работе.

Трудовой день в Нижневартовском отделе милиции внутренних дел начинается с оперативного заседания. К начальнику отдела милиции Геннадию Степановичу Черепанову приходят все начальники отделений, чтобы проанализировать вчерашние сутки, спланировать сегодняшний день работы. Должность человека в синей шинели — стража общественного порядка — ответственная и беспокойная. Он несет службу днем и ночью, в дождь и пургу, охраняя покой тружеников Самотлора, права и честь советского гражданина.

НА СНИМКЕ: начало новых суток в Нижневартовской милиции. Начальник районного отдела внутренних дел Г. С. Черепанов (в центре) проводит оперативное заседание.

Фото А. НОВОСЕЛОВА.



ЗАДАЧА С НЕИЗВЕСТНЫМИ

Нелегка работа следователя. Поэтому издавна считалась и не женской. Все знаменитые юристы были мужчинами. Наши советские женщины первыми бросили вызов традиции. И весьма успешно справляются со всеми трудностями.

Пять лет в органах милиции работает Валентина Николаевна Сулейманова. Она заочно окончила Свердловский юридический институт и вот уже год — следователь в Нижневартовском.

Совсем невелик следовательский стаж у Любови Семеновны Киселевой. Только нынче в августе она закончила школу милиции МВД. Первые месяцы самостоятельной работы в нашем поселке прошли успешно.

НА СНИМКЕ: В. Н. Сулейманова делится опытом с молодым следователем.



Утро было обычным для работников милиции. Кто-то сдавал дежурство, кто-то занимался своими каждодневными делами.

Ровное течение времени нарушила запыхавшаяся женщина:

— Я из орса... Нас обокрали... И замок взломан.

Оперативная группа немедленно выехала на место происшествия. Да, замок действительно взломан. У входа обнаружили железный лом и пятна крови. По всей вероятности, лом и следы крови могли принадлежать преступнику или преступникам.

Когда на базе подсчитали убытки, то оказалось, что вор унес костюмов, свитеров, кофточек без малого на четыре тысячи рублей.

Сотрудники следственного отдела начали разработку сразу нескольких версий. Перед ними возникло множество неясных вопросов, больших и малых проблем.

— Чей, кому мог принадлежать лом, откуда взялась кровь? Орудия преступления показали сотням жителей. У лома не нашлось хозяина. Поиски продолжались.

Экспертиза определила группу крови, а лом «подсказал» профессию владельца — строитель. Круг сужался.

Решилась задача с неизвестными несколько неожиданно. Проводился вечерний рейд по общежитиям, дружинники «вылавливали» пьяных. В одной из комнат дружинник, он же экспедитор орса, заметил костюм и тут же сообщил в милицию.

— Понимаете, это тот, с базы. Не ошибся ли? Да что вы, я его из тысячи узнаю. И потом, в наших магазинах таких не было!

— Поинтересовались, кому принадлежит костюм. Разговариваем с одним парнем, а вмешался другой, — рассказывает Валентин Иванович Зотов, и. о. начальника следственного отдела. (Он занимался этим делом). — У меня тоже такой костюм, говорит. Где? Дома, конечно.

— Пошли к нему. Костюм — точная копия того, что в общежитии. Ясно, они из одной партии, украдены. Спрашиваем, где купил?

— У одного дружка, — отвечает. — У Юрки Морозова.

В присутствии понятых начали обыск в комнате Морозова. Он дал отличные результаты. В чемоданах и под полом нашли орсовские вещи. Улика — царица доказательств. Но необходимо, чтобы преступник признался сам, рассказал все подробности кражи, назвал соучастников, если они были. Анализ крови Морозова подтвердил ее идентичность с пятнами, оставленными в орсе. Но вор все-таки упорно отпирался.

— Не был я в орсе. Откуда вещи? Не знаю. Подбросили.

Нелегкая это работа для сотрудников отдела. Нужно найти всех людей, которым вор успел перепродать вещи. Одна очная ставка, другая, третья, десятая... Наконец, он не выдержал: «Ну я взял. Пишите...»

Выдал и дружков-соучастников. Ими оказались Валентин Мишин и Виктор Макеев, плотники из СУ-13. Под давлением неопровержимых улик все трое признались в совершенном преступлении. По ходу дела выплыла еще одна кража. При аресте Морозова сотрудников милиции поразило большое количество водки в его комнате. «Ларчик» открывался просто: незадолго до этого дружки обокрали еще и продуктовый ларек. О новом преступлении рассказывали уже втроем. Подробностей не таили. Им показалось, что первая кража «сошла с рук». Их не нашли. Заработанных денег и денег, вырученных за продажу вещей, не хватало. И тогда решили пойти по проторенной дорожке. Выбили окно балка, один влез внутрь и подал стоящим на улице ящик водки и закуску. Спиртное разобрали по карманам, ящик бросили тут же.

Скольких бессонных ночей стоило раскрытие этого преступления Валентину Ивановичу Зотову? А сколько раскрытых дел на его счету за шесть лет работы в Нижневартовском?

Как бы ни был хитер преступник, все равно ему не дадут уйти от ответственности. На страже нашего спокойствия стоят такие люди, как Зотов и его товарищи. Они решат задачу с любым количеством неизвестных.

Н. НИКОЛАЕВА.

ТАМ, ГДЕ БЫЛО «ВОЛЧЬЕ ЛОГОВО»



ПОЛЬША. Сурово шумит вековой лес Герлож под Кентшином (Ольштынское воеводство). Кроны его деревьев разрослись, сомкнулись, трудно солнечному лучу пробиться к земле. Зловеще звучит и название места — «Волчье логово». Так назвал свою штаб-квартиру Гитлер, здесь он со своими генералами вынашивал разбойничьи планы.

Ставка Гитлера, состоявшая из многочисленных железобетонных сооружений, была хорошо закрыта деревьями, маскировочными сетками, имела надежные убежища. Но однажды многометровые железобетонные блоки едва не погребли своего создателя. В 1944 году именно здесь, в бывшей Восточной Пруссии, было совершенно покушение на фашистского диктатора. По замыслу заговорщиков бомба должна была быть подложена во время очередного совещания у Гитлера. Но последний перенес совещание в легкий павильон. От взрыва бомбы Гитлер не пострадал. Деревянные конструкции смягчили силу ударной волны.

Отступая перед натиском Советской Армии, фашисты взорвали штаб-квартиру своего предводителя, внутренние помещения были затоплены водой. Сейчас это место представляет собой нагромождение железобетонных блоков, наглядно символизирующее крах германского фашизма.

На территории бывшей штаб-квартиры Гитлера бывает много туристов. Развалины «Волчьего логова» — это напоминание о войне, предостережение, призыв к людям быть бдительными.

НА СНИМКЕ: остатки бункеров штаб-квартиры.

ШКОЛА И ШЕФЫ

СОВСЕМ недавно было принято решение об установлении шефства конторой бурения над Нижневартовской средней школой № 3. Этим самым около тысячи учащихся нашей школы получили заботливых товарищей и наставников. Все цеха были закреплены за отдельными классами. Так, например, подшефными работников тампонажного цеха стали учащиеся 7 «а» класса.

Иван Федорович Еремин и Иван Степанович Макаров из этого цеха 3 раза встречались с семиклассниками, интересовались их учебными делами, рассказывали о производственных успехах цеха и конторы бурения. Второго ноября шефы этого класса побывали на трех уроках — русского языка, алгебры, зоологии. Ребятишки тоже не остались в долгу за такое внимание и подготовили праздничный концерт, с которым выступили в конторе бурения. А в начале второй четверти шефы пообещали свозить ребят 7 «а» класса на Самотлор.

Цех группы планового обеспечения шефствует над учащимися 4 «а» и 4 «б» классов. Шефы и учащиеся обменялись социалистическими обязательствами, заключили договор, наметили экскурсию, не забыли друг друга поздравить с праздником. Четвертого ноября шефы вручили ребятишкам памятные подарки.

Такая же крепкая дружба у 4 «в» и 4 «г» классов с рабочими из бригады Ивана Филипповича Назаренко, у 7 «б» и 7 «в» — с буровой бригадой Александра Афанасьевича Зиманова.

Восьмиклассники из классов «а» и «б» побывали на экскурсии на буровой, беседовали с С. А. Повхом, а И. Н. Василенко побывал в гостях у ребят в классе.

Рабочие бригады Г. Левина шефствуют над пятиклассниками. Представитель от этой бригады И. Сосновский провел беседу с ребятишками, а для него были подготовлены номера художественной самодеятельности.

Шефские связи школы и конторы бурения растут. О них можно рассказывать много. Школе выделено 5000 рублей на приобретение учебно-наглядных пособий. Десять представителей конторы бурения присутствовали на торжественной линейке в школе, вручили подарки 19 лучшим учащимся. А 5 ноября более 100 учащихся побывали в конторе бурения с ответным визитом и выступили с праздничным концертом художественной самодеятельности.

Вся эта работа, безусловно, положительно влияет на воспитание учащихся и поэтому является чрезвычайно нужной. Ведь важнее дела, чем воспитание будущего гражданина, нет у человека любой профессии.

Хочется, чтобы шефские связи росли. Пусть все классы и шефы ежемесячно подводят итоги социалистического соревнования, обоюдно знакомятся с производственными и учебными делами, организуют совместные собрания, доски почета. Большую помощь могут оказать шефы в работе комсомольской организации, кружков и, с так называемыми, трудновоспитуемыми.

А за все то, что уже сделано, — огромное школьное спасибо нашим шефам от учителей и учащихся.

А. РЕЗУНЕНКО,
завуч Нижневартовской средней школы № 3.



ДЕНЬ РОЖДЕНИЯ

Празднование 53-й годовщины Великого Октября для рабочих СУ-909 совпало с открытием нового здания красного уголка и рождением коллектива художественной самодеятельности.

Пятого ноября зал красного уголка был переполнен. Каждый номер программы зрители встречали громкими аплодисментами. Особенно понравилось выступление солистки Рамсы Беляк, художественное чтение Яковлева, юмористический доклад Зубкова и другие номера.

Родился новый творческий коллектив, и в этом большая заслуга руководителей предприятия и местного комитета. Самодеятельным артистам уделяется большое внимание: куплена обувь, сшиты костюмы.

Хотя коллектив еще маленький, но с большим будущим. Условия и возможности для этого есть. Молодой коллектив собирается скоро побывать у своих подшефных — в п. Охтеурье, выступить с концертом перед населением и оказать практическую помощь местным участникам самодеятельного коллектива в подготовке к районному смотру.

К. ЗАНКЛИНА,
заведующая отделом культуры.

Наша ленинская комната

Ленинский юбилейный год потребовал коренного улучшения работы ленинской комнаты, улучшения форм и методов пропаганды ленинского наследия среди учащихся.

Сегодня ленинская комната — это центр всей воспитательной работы школы. Ее актив — большая группа учащихся. Направляет всю работу ленинской комнаты совет, состоящий из 12 человек. В него вошли лучшие пионеры и комсомольцы шестых—десятых классов. Совет утвердил план работы ленинской комнаты на год и неукоснительно его выполняет.

При Ленинской комнате создана школа молодого лектора в количестве 20 старшеклассников. Молодые лекторы постигают азы лекторского искусства, учатся владеть собой и аудиторией, правильно вести себя перед слушателями, искать материал и готовить лекцию. Ими уже подготовлены и читаются лекции для учащихся всех классов, беседы и циклы лекций на самые актуальные темы: о жизни и деятельности В. И. Ленина и его соратниках, о космонавте Г. С. Титове (его имя носит пионерская дружина школы), о 40-летии Ханты-Мансийского национального округа и т. д.

Прием в пионеры и комсомол, классные часы, комсомольские собрания, пионерские сборы — все важные школьные мероприятия проводятся в ленинской комнате. Ребята любят ее, ревниво охраняют собранный здесь материал, постоянно пополняют ее фонд новыми подарками.

В. ПОЛЯКОВА,
учительница Нижневартовской средней школы № 1.

Кудымкарские „передвижники“

Работники Кудымкарского краеведческого музея — частые гости в селах Коми-Пермяцкого национального округа. Их встречи со слушателями — это не только демонстрация экспонатов и чтение лекций, но и показ своеобразных «живых картин», иллюстрирующих какое-либо историческое событие или эпизод из литературного произведения.

Представьте сцену, декорация которой воспроизводит обстановку кудной крестьянской избы. За прялками сидят девушки, одетые в живописные национальные одежды народности коми. При свете лучины они поют старинную народную песню о горькой женской доле. Так начинается одно из выступлений «передвижников» из музея.

Литературно - музыкальная композиция, рассказывающая о прошлом края, служит своеобразным художественным приложением к тому предметному материалу, с которым до концерта познакомились жители села. И неудивительно, что эти лекции-концерты собирают в клуб все население от мала до велика. Действие настолько увлекает зрителей, что кое-кто из них, особенно почтенного возраста, вспомнив молодость, принимается подпевать артистам.

А на следующий день коллекция музея пополняется предметами старины. Ведь в заключение программы звучит шутливая песенка, в которой содержится обращение к жителям села сдавать в музей:

Туески, солонки, утки,
Шамшуры и дубасы
И пермяцкие обутки,
Опояски, зипуны...

За два летних сезона передвижной музей объехал почти все отдаленные поселки Коми-Пермяцкого округа. Экспозиция пополнилась 400 экспонатами, среди которых немало весьма ценных.

Пермь.

В. ПАШИН,
корр. ТАСС.

ЮМОР

— Трудно ли изучить французский? — спросила Гейне одна светская дама.

— Чепуха, — ответил тот — просто вместо немецких слов надо употреблять французские.

*

— Единственный способ выяснить, женат человек или разведен, — сказал голливудский киноартист, — это сосчитать все свадьбы и разводы. Если общая сумма будет нечетной, значит, женат.

*

Мистер Браун читает вслух газету: «Статистикой доказано, что из каждых двухсот мужчин только один бывает ростом в 190 см».

— Странно, замечает жена, — всякий раз, когда я бываю в кино, именно этот двухсотый сидит впереди меня.

*

После спектакля знаменитого мима Марселя Марсо один из зрителей воскликнул: «Вы представляете как изумителен был бы этот парень, если бы он еще умел разговаривать!».



ЧЕЛЯБИНСКАЯ ОБЛАСТЬ. Златоустовский машиностроительный завод имени Ленина начал производство холодильников «Полюс-2». Новая модель отличается от предыдущей конструкции более удобным внутренним устройством и улучшенной отделкой. Уже выпущено 100 тысяч таких холодильников.

НА СНИМКЕ: новые холодильники на поточной линии испытательной станции.

Фото Б. Клишницера. Фотохроника ТАСС.

ПО СИСТЕМЕ «ОРБИТА»

СРЕДА, 11 НОЯБРЯ

11.30 — Для детей. «Мультфильм. 11.45 — Для школьников «Зоркий — Дружба-50». 12.15 — «Клуб кинопутешественников». 13.15 — Беседа с министром внутренних дел СССР Н. А. Щелоковым. 13.35 — IV Всесоюзный конкурс артистов эстрады. 15.00—«Современник» — сезон пятнадцатый». 16.20 — Чемпионат СССР по хоккею «Спартак» — «Химик». 3-й период. 18.30 — «Мы — рабочий класс». Репортаж. 19.00 — Э. Маркин — «Спецрейс Москва — Феодосия». Телеспектакль. Часть 1-я. 20.05 — «Сцены из русских опер». 20.35 — «Время».

ЧЕТВЕРГ, 12 НОЯБРЯ

11.30 — Для школьников. «Путешествие в книгу». 12.00 — «Ленинский университет миллионов». 12.30 — Концерт. 13.30 — «Потенциал Сибири». Репортаж. 14.00 — Телетеатр миниатюр «Тринадцать стульев». 15.35 — «Спеши строить дом». Телефильм. 18.30 — «Ленинский университет миллионов». 19.00 — Э. Маркин — «Спецрейс Москва — Феодосия». Телеспектакль. Часть 2-я. 20.00 — Концерт. 20.30 — «Время».

Редактор В. КОРЧЕМКИН.

НАШ АДРЕС И ТЕЛЕФОНЫ: Рабочий поселок НИЖНЕВАРТОВСКИЙ, улица Пионерская, 6. ТЕЛЕФОНЫ: редактора — 6-86, зам. редактора — 6-85, промышленного отдела — 6-85 (2 звонка), ответственного секретаря и отдела писем — 6-87, типографии — 6-87 (2 звонка).

Нижневартовская типография управления по печати Тюменского облисполкома

Пролетарии всех стран, соединяйтесь!

ЛЕНИНСКОЕ ЗНАМЯ

ОРГАН НИЖНЕВАРТОВСКОГО РАЙОННОГО КОМИТЕТА КПСС И РАЙОННОГО СОВЕТА ДЕПУТАТОВ ТРУДЯЩИХСЯ ТЮМЕНСКОЙ ОБЛАСТИ

№ 136 (2806) | Год издания 30-й | ЧЕТВЕРГ, 12 НОЯБРЯ 1970 г. | Цена 2 коп.

ДОСТОЙНО ВСТРЕТИМ XXIV СЪЕЗД

В ЛЮБОМ коллективе, на всех заводах и фабриках, в колхозах и совхозах, на стройках и промыслах — повсюду приняты социалистические обязательства в честь предстоящего XXIV съезда Коммунистической партии. Каждый человек, на каком бы участке он ни трудился, стремится внести свой вклад в общенародное дело строительства коммунизма, встретить знаменательное событие в жизни партии и всего народа новыми производственными достижениями.

Социалистическое соревнование развертывается нынче в условиях небывалого роста научно-технического прогресса. Это хорошо заметно и у нас, в краю несметных кладовых нефти. Первоочередная задача состоит в том, чтобы добиваться повышения эффективности общественного производства путем внедрения новой техники и технологии, улучшения качества продукции, снижения ее себестоимости, строжайшей экономии материальных средств и трудовых ресурсов.

Трудящиеся Нижневартовского района неплохо выполняют свои обязательства. Десятимесячный план реализации продукции перекрыт на пять процентов.

Нефтегазодобывающее управление, досрочно выполнив план, продолжает выдавать сверхплановую продукцию. В счет будущей пятилетки отправлено нефти уже около четырех миллионов тонн. Тон в соревновании задают удостоенные недавно звания «Почетный нефтяник» операторы Николай Павлович Сливин, Василий Иванович Шипинов, Иван Иогонович Фелых, электромонтер Александр Петрович Старков, слесарь Николай Дмитриевич Пирожков.

В хорошем темпе трудятся рабочие Мегионской конторы бурения. Примечательно то, что здесь подтягивается отставшая ранее бригада бурового мастера А. А. Зиманова. В октябре бригада А. А. Зиманова дала уже 700 метров проходки сверх плана. Бригада знатного мастера Г. М. Левина, награжденного в канун пятьдесят третьей годовщины Великого Октября значком «Почетный нефтяник», по-прежнему идет в авангарде соревнующихся. На ее счету уже более сорока четырех с половиной тысяч метров пробуренных пород при плане 26 500.

Рапорты трудовых побед поступают от коллективов УМ-5 треста «Тюменьгазмеханизация», Мегионской нефтеразведочной экспедиции, рыбозавода, леспромхоза, СМУ-5 треста «Тюменьнефтепромстрой» и многих других предприятий.

Гласность — обязательное условие эффективности соревнования. Она показывает результаты усилий коллективов, отдельных людей. Будет очень хорошо, если вопросы социалистического соревнования станут предметом обсуждения на рабочих собраниях, если о них поведут разговор стенные газеты, боевые листки, «молнии». Не последнее слово за наглядной агитацией — оформление стендов, плакатов, выпуском листовок в честь особо отличившихся ударников коммунистического труда.

Долг партийных организаций — как можно активнее повести разъяснительную и организаторскую работу, систематически развивать и углублять соревнование в честь XXIV съезда КПСС.

Важно, чтобы каждый труженик стремился стать передовиком, заботился о том, чтобы были приведены в действие все моральные и материальные стимулы.

Социалистические обязательства, принятые в честь XXIV съезда КПСС, должны быть выполнены!



КОММУНИСТ, ШАГАЙ ВПЕРЕДИ И ДРУГИХ ЗА СОБОЙ ВЕДИ! ВСТРЕЧАЯ СЪЕЗД ДВАДЦАТЬ ЧЕТВЕРТЫЙ, МЫ СЛОВО РОДИНЕ ДАЕМ ПОБЕДЫ ДОБИВАТЬСЯ ТВЕРДО В СОРЕВНОВАНЬЕ ТРУДОВОМ!

Плакат художника Г. Гаусмана, стихи П. Железнова, выпущенный издательством «Агитплакат» к XXIV съезду КПСС.

Фотохроника ТАСС.

События последних дней

ТОРЖЕСТВЕННОЕ ЗАСЕДАНИЕ,

посвященное Дню советской милиции, состоялось в клубе имени 50-летия ВЛКСМ. С докладом «Советской милиции — 53 года» выступил секретарь райкома КПСС С. Д. Великопольский. После доклада со словами приветствия в адрес работников Нижневартовской милиции выступил заместитель начальника нефтегазодобывающего управления И. А. Абзалов, главный инженер автобазы № 95 В. Н. Мелков, директор музыкальной школы Ю. Д. Кузнецов. Участников торжественного заседания приветствовали юные друзья милиции.

Затем С. Д. Великопольский от имени райкома КПСС и исполкома районного Совета депутатов трудящихся вручил лучшим работникам милиции Почетные грамоты и ценные подарки. Заместитель начальника РОВД по политико-воспитательной работе Н. М. Зателепин зачитывает приказ начальника Нижневартовского РОВД о поощрении работников охраны общественного порядка по случаю праздника — Дня советской милиции.

После торжественной части состоялся концерт, поставленный впервые силами художественной самодеятельности районного отдела милиции внутренних дел.

В. ВАСИЛЬЕВ.

Деловой лес — Самотлору

Началась вывозка деловой древесины на Самотлор. Коллектив Нижневартовского леспромхоза готов выполнить эту ответственную и почетную работу в самые короткие сроки.

Техника в строю, люди обеспечены всем необходимым для бесперебойной доставки леса. В четвертом квартале этого года и в первом квартале нового года предстоит вывезти 90 тысяч кубометров.

С большим подъемом и воодушевлением работают на вывозке шофер Василий Лабутин и вальщик Артур Бубельник.

И. ВОЛКОВ,
директор леспромхоза.

ПЛАН ЗАВЕРШЕН

Коллектив МУ-6 специализированного электромонтажного треста № 8 выполнил годовой план строительства объектов электроснабжения.

Хорошо работают линейщики Николай Константинов, Александр Дементьев, механизаторы Александр Чеховской, Павел Морозов, Александр Баранов и другие.

Г. ШМАКОВ,
начальник участка.

Получен свой кислород

Закончено строительство Нижневартовской кислородной станции. Одна из двух смонтированных установок прошла комплексное испытание и наладку. Получен продукт — кислород.

До этого кислород приходилось завозить из Тюмени, сейчас его будут производить на месте.

В испытании и наладке станции активное участие принимали аппаратчики Геннадий Петрович Варфаламеев, Юрий Иванович Фефелов и машинист Павел Иванович Шевелев.

Строили станцию коллективы второго и четвертого участков СУ-13 треста «Мегионгазстрой», где начальниками Владимир Николаевич Васильев и Леонид Александрович Московцев.

А. МУХАМЕТОВ,
старший мастер.

● *Наше интервью*

НИЖНЕВАРТОВСКОЕ НПУ преобразовано в НГДУ (нефтегазодобывающее управление) Нижневартовскнефть имени В. И. Ленина. Мы попросили начальника отдела научной организации труда и управления производством НГДУ Надежду Федоровну Чеботаеву рассказать о целях перестройки.

— Главный смысл перемен, сказала Надежда Федоровна, — это улучшение структуры управления, ликвидация лишних звеньев. В НГДУ всего два звена: инженерно-диспетчерская служба и группа операторов. На базе нефтепромыслов созданы три районные инженерно-диспетчерские службы: Самотлорская, Мегионская и Ватинская. Для оперативного руководства этими службами организована центральная инженерно-диспетчерская служба.

БЛИЖЕ К ПРОИЗВОДСТВУ

Подсобные цехи объединены в единую базу производственного обслуживания.

Упрощение структуры управления предполагает рост производительности труда, снижение себестоимости тонны нефти.

Диспетчеризация управления будет способствовать техническому прогрессу, автоматизации производства.

ЗАДАНИЕ ПЯТИЛЕТКИ — ДОСРОЧНО



ТАТАРСКАЯ АССР. На промыслах и в буровых бригадах развернулось соревнование за получение в этом году 100-миллионной тонны «черного золота».

Хорошо трудятся проходчики Альметьевского управления. Уже десять бригад досрочно выполнили пятилетний план. Построено и сдано промысловикам 500 скважин.

НА СНИМКЕ: передовые бурильщики бригады мастера Дамира Нурутдинова. Одними из первых они рапортовали о досрочном выполнении пятилетки. Слева направо — Г. Шайхутдинов, М. Шафиков и С. Шарипов.

Фото Б. Мясникова. Фотохроника ТАСС.

ПАРТИЙНАЯ ЖИЗНЬ

За пропаганду научных знаний

За последнее время районное общество «Знание» несколько улучшило лекционно-массовую работу. Так, например, в октябре прочитано по району 170 лекций на различные темы (в сентябре прочитано было только 99). Если в сентябре встретилось с лекторами 7345 тружеников района, то в октябре — более девяти тысяч.

Больше других прочитано лекций членами первичных организаций общества «Знание» нефтегазодобывающего управления имени В. И. Ленина и средних школ Нижневартовского (председатели обществ — В. У. Литваков, А. С. Кононенко, А. Т. Резуненко, Л. Г. Скрябина).

Однако в целом массовая лекционная пропаганда в районе все еще остается на низком уровне. Многие председатели первичных организаций обществ, секретари парторганизаций, руководители предприятий и учреждений района не придают лекционной пропаганде большого значения. Если и проводят определенную работу по распространению научных знаний, то не ведут отчета перед районным обществом «Знание». К таким относятся Мегионская нефтеразведочная экспедиция, трест «Мегионгазстрой», СМУ-5, Нижневартовская и Ватинская АТК, Мегионская контора бурения и другие. Первичная организация райбольницы за октябрь предоставила лишь шесть путевок. А пропаганда медицинских знаний вменена им в обязанность административным порядком.

Многие предприятия не имеют точных списков членов общества. А такие, как Мегионская контора бурения и рыбозавод, не имеют даже председателей первичных организаций. Поэтому и нет четкой системы распространения научных знаний среди рабочих, нет четкой лекционной деятельности в районе.

Чтобы изжить эти недостатки, первичным организациям необходимо в каждом своем предприятии навести строгий учет и порядок по пропаганде научных политических знаний. Забота о духовном развитии трудящихся нашего района должна стать заботой партийных и хозяйственных руководителей. Только тогда мы сможем поднять массовую пропаганду на должную высоту.

В. ПАШКОВ,
ответственный секретарь районного общества «Знание».

ДОРОГА К РЕКОРДУ ТРУДНА

В город Отрадный Куйбышевской области из далекого северного, да еще сибирского края приехал в отпуск Анатолий Андреевич Шаманаев, заместитель директора Мегионской конторы бурения. Непоседливый гость первым долгом поинтересовался, как идут дела у буровиков. Узнал, что хорошо работает бригада, руководит которой молодой мастер Геннадий Левин, подающий большие надежды.

— Нам бы такую бригаду! — подумал тов. Шаманаев и, не теряя времени, встретился с бригадой Левина.

Да, места там суровые, не обжитые, честно говорил Анатолий Андреевич, но зато какой простор для настоящих буровиков, какие богатые месторождения нефти!

Призадумалась бригада. А вскоре поздним вечером все, вместе с женами, собрались левинцы на семейный совет. Говорили долго, равнодушных не было. Наконец, бригадир сказал:

— Я еду!

— Я тоже еду. И мы с вами, — раздались дружные голоса.

И вот Геннадий Левин, Валентин Васильев, Геният Сабиров, Ингиль Хасанов и другие мастера бурения, в том числе и старейший бурильщик, кавалер ордена Ленина Сергей Иванович Феоктистов, снялись с насиженных мест и поехали на передний край борьбы за нефть — таежный Нижневартовский. Было это в начале зимы 1938 года.

Первое время левинцам не везло, одна неудача за другой преследовали их. Запомнилась своим норовом скважина № 760. То и дело здесь происходили обвалы породы и прихваты бурового инструмента. Неласковыми, непокорными оказались и другие скважины: № 761 и № 518, бурили их с частыми и серьезными осложнениями. Но особенно неприятный сюрприз преподнесла 506 скважина, оставившая память на всю жизнь.

...Дело было темной осенней ночью. За пультом управления лебедкой стоял бурильщик Феоктистов, на подсвечнике — Левин. Мастер напряженно глядел на приборы и рукой давал условные знаки бурильщику. Что только он ни предпринимал, чтобы выручить прихваченный глубоко в земле бурильный инструмент. Но земля крепко держала в своих тисках трубы.

Стрелка на индикаторе веса играла: то показывала предельную нагрузку, то падала до нуля. Вышка дрожала, словно в лихорадке, и вдруг не выдержала, стала падать.

В бригаде Левина строго соблюдают правила безопасности, поэтому никто из людей не пострадал. А вот вышка пострадала. Бурильный инструмент в земле. Произошла крупная авария. ЧП. Казалось, весь мир кричит:

— Левин уронил вышку!

Кое-кто действительно кричал и не без ехидства говорил:

— Это тебе, Левин, не в Отрадном рекорды ставить.

Крепкие нужны нервы, много надо сил, чтобы не отступить, не бросить все и не сбежать. Левин не отступил, он вместе со своими верными друзьями день и ночь находился на буровой, авария в конце-концов была устранена.

Мастер досконально изучал все причины катастрофы и снова искал путь к победе. Свой путь. Специалисты много давали ему советов, он слушал их, но делал так, как ему казалось лучше. Все советы верны, просты, понятны, а вот на деле что-то не получается. Нужны еще интуиция, талант бурового мастера и, конечно, опыт.

Лаборантка Ф. Ш. Исламгулова вспоминает, как Левин откладывал в сторону готовые рецепты глинистого раствора и все что-то колдовал да колдовал.

Не только глинистый раствор занимал Геннадия Михайловича. Он много работал и продолжает работать над воспитанием вверенного ему коллектива, над повышением знаний, мастерства каждого рабочего. Рабочим это нравится. Нравится им и то, что Левин строг, нетерпим к малейшей расхлябанности.

Помню, как дизелист Анатолий Готманов допустил какую-то незначительную халатность в уходе за двигателем и тут же получил замечание от мастера, который все видит. Геннадий Михайлович не кричал на дизелиста, но внушение сделал ему крепкое. Сейчас Анатолий глядит в оба за машиной.

Уезжая домой, мастер берет вахтенный журнал и подробно записывает задания. Вот одна из записей: «Вычистить емкость. Набрать воды в приемные емкости. Поставить превентор (для предупреждения и ликвидации всяких «сюрпризов»). Сменить тормозные колодки».

После неудач, как плата за терпение и труд, начались светлые дни радостного, все более производительного труда. Нарастала скорость проходки, а в канун столетия со дня рождения В. И. Ленина она достигла рекордной — 12 455 метров на станок в месяц. Это был уже Всесоюзный рекорд!

Сейчас бригада Левина несет предсъездовскую вахту. Прекрасно несет! С начала года она пробурила уже 44,5 тысячи метров горных пород при плане 26 400. Снова рекорд! Левинцы идут дальше, досрочно выполнив годовое обязательство — пробурить 40 тысяч метров, они наметили новые рубежи, пройти в этом году в честь XXIV съезда КПСС не менее 49 тысяч метров горных пород. А многие верят, что будут все 50!

Левинцы уверенно идут от рекорда к рекорду. И чем труднее и круче их дорога, тем отраднее победа. Пусть побед будет больше!

М. КОСТИН,
рабочий корреспондент.



Гурьевская область. Степан Филиппович Усаченко — пионер освоения Мангышлака. Семь лет назад его бригада смонтировала свою первую вышку на Узеньском месторождении нефти, а сейчас о ней знает весь полуостров.

Соревнуясь за достойную встречу XXIV съезда КПСС, бригада С. Усаченко в полтора раза опережает график монтажных работ.

НА СНИМКЕ: С. Усаченко — прораб Узеньской вышкомонтажной конторы.

Фото Г. Кошкинцева.

Фотохроника ТАСС.



◆ К 40-летию национальных округов

„Уделить

Эти емкие слова открывали тот пункт Директив XV съезда ВКП(б), который выражал волю партии приобщить к социализму отсталые народности национальных окраин, включая Крайний Север страны. Партия не только всесторонне обосновала и подготовила социалистическую реконструкцию хозяйства, культуры и быта малых народов. Она отыскала ту форму государственного устройства народностей Севера, которая наилучшим образом отвечала их социальному прогрессу. Искомой величиной явился национальный округ.

Переход к национальной автономии был не пустой формальностью, как трубили недруги социализма. Проблема решалась практически и комплексно, в плане социалистических преобразований всех общественных отношений. Вот почему перспективный план развития Севера (первый в его истории), обнародованный Госпланом РСФСР в марте 1930 года, выдвигал как неотложную задачу — «обеспечить скорейшее завершение национального районирования и выделения национальных округов».

10 декабря 1930 года. Этот день стал поворотным в судьбе трудящихся Севера. Михаил Иванович Калинин подписал постановление Президиума ВЦИК, которое подвело итог этапу многолетних поисков и свершений — «Об организации национальных объединений в районах расселения малых народностей Севера». В перечне «новорожденных» значился и Ямальский (Ненецкий) национальный округ с центром в Обдорске. В его состав вошли новые районы: Надымский, Приуральский, Тазовский и Ямальский. Таким образом, впервые в истории ямальские ненцы и ханты обрели свою государственность, объединились на основе территориальной, этнической, экономической и духовной общности.

У колыбели округа стояла его заботливая наставница — Тобольская коммунистическая организация. Коммунисты Тобольска были полпредами партии на Севере и от их преданности революционным идеалам, от их понимания текущих задач, от их умения, сознательности и организованности зависели успехи национальной политики партии. Тобольский окружком партии тщательно прикидывал, кого из лучших активистов послать в округ. Решение состоялось 8 апреля 1931 года:

1. Создать оргбюро Ямальского национального округа, и поручить ему проведение выборов районных и окружного Советов.

2. Командировать для работы на Севере членов окружкома партии: Скороспехова, Будницкую, Терентьева, Комарова, Чернышеву, Островского, Зеленина...

...Велика тундра, но быстрее ветра мчались по Ямалу вести: «Большевики привезли бумагу из Москвы: туземцы изберут свою Советскую власть». Радовалась беднота, скрипели зубами богатеи. Из 23 тысяч человек, проживающих в округе, более половины кочевали по тундре, где сохраняли пока крепкую силу шаманы и родовые старшины.

Враги действовали хитро и вероломно. Они применяли двойную тактику: либо срывали выборы в Советы, либо стремились протащить туда своих ставленников.

Из тундры в Обдорск приходили недобрые вести.

«Фактория Ходатта. Кулаки навязывали избирателям такое

ИЗ СУМКИ ПОЧТАЛЬОНА

Спасая жизнь человека

Из Стрежевого Томской области привезли пострадавшего нефтяника с переломом второго шейного позвонка и височной кости. Срочно требовалась специализированная нейрохирургическая помощь, которую могли оказать только в Томске или Тюмени. А сложнейшие метеорологические условия вот уже три дня не дают подняться в воздух ни самолету, ни вертолету. На свой страх и риск вертолетчики Стрежевого доставили больного в Нижневартовский.

— Выручайте, — обратились мы в аэропорт, — больного срочно нужно отправить в Тюмень.

Через некоторое время нам сообщили, что вертолет МИ-4 готов выполнить рейс до Сургута. В труднейших метеоусловиях больной был доставлен в Сургут, где его ожидал самолет АН-24. Рейс выполнил отважный экипаж вертолета в составе — командир К. Р. Каминский, М. П. Вешняков, Н. Ф. Жигалев и В. Н. Новиков.

Когда требуется срочная хирургическая помощь пострадавшему человеку, стоит только позвонить Г. В. Мещерякову и Б. А. Иванову в аэропорт, принимающим заявки на санзадания, и больной в любую погоду будет доставлен в больницу. Вот только что экипаж самолета АН-2 (командир В. К. Вахтин, второй пилот В. М. Алексеев) выполнили рейс до Тюмени с тяжело больным человеком, попавшем в аварию на буровой, опять же в сложнейших метеоусловиях.

Рискуя своей жизнью, работники воздушного транспорта спасают жизнь людям, попавшим в беду.

И. АНДРЕЕВ,
заместитель главного врача района.

ПОСЛЕ РЕМОНТА

Еще в июне начался капитальный ремонт нашего Дома культуры. Большую работу по подводке цоколя фундамента здания и штукатурке его провела бригада строителей под руководством П. И. Терлая, приехавшая к нам из Закарпатья. Побелку и покраску помещений сделали сами работники ДК, а помогали им приехавшие на каникулы студенты областного культурно-просветительного училища и учащиеся средней школы.

Летом приехал на работу в Ларьяк молодой специалист, выпускник Тюменского областного культурно-просветительного училища Владимир Мазин. Юноша горячо принялся за дело: сразу организовал хореографический кружок, в котором сейчас насчитывается 30 участников. Подготовил танцы «Утушка Луговая», татарский молодежный, закарпатский «Коломийка», хантыйский «Рыбаки и рыбки». Володя тоже принял самое активное участие в ремонте ДК.

Во время ремонта временно ютились в спортивном зале школы, но даже в этих условиях мы проводили вечера танцев. Интересно прошел и вечер «Улыбнитесь, пожалуйста!». В конце августа мы перешли в фойе Дома культуры, а 19 сентября во вновь отремонтированном зрительном зале состоялся первый концерт. Жители Ларьяка увидели и услышали самодеятельных артистов Нижневаровского клуба им. 50-летия ВЛКСМ.

Жители охотно идут в наш Дом культуры. Здесь работают драматический, хоровой, хореографический кружки и кружок современного бального танца. При ДК работает и лекторская группа под руководством С. С. Малышкиной.

В. БАТУРИНА,
директор Ларьякского ДК.

ШКОЛЬНЫЙ УНИВЕРСИТЕТ ДЕЙСТВУЕТ

В средней школе № 2 начал работу университет для родителей. Ежемесячно каждый родитель может прослушать две лекции на педагогические темы. Моральный Кодекс строителей коммунизма указывает, что обязанностью каждого гражданина СССР является забота о воспитании детей в семье. Задача педагогических коллективов — оказать родителям помощь в овладении педагогическими знаниями. Учителя средней школы № 2 с большим желанием взялись за чтение лекций для родителей. В плане университета для родителей лекции на медико-педагогические темы, о нравственном и идейно-политическом воспитании, об организации помощи в учении, о физическом и эстетическом воспитании. К чтению лекций привлечены опытные педагоги.

На первом занятии родительского университета вниманию родителей были предложены две лекции. Е. П. Максимова прочитала лекцию на тему «Быт семьи и здоровье детей». В лекции были затронуты вопросы о том, как влияют на нервную систему ребенка нездоровый быт в семье, ссоры родителей, пьянки. Учительница привела примеры из медицинской и педагогической литературы. Вторая лекция ознакомила слушателей с новым Уставом средней общеобразовательной школы.

На октябрьском занятии университета родители прослушали содержательные лекции В. Н. Сазоновой и А. А. Шароглазовой на темы: «Роль матери в воспитании детей» и «Как помогать детям в их учебном труде». Завуч школы А. А. Шароглазова дала полезные советы родителям по организации домашних занятий учащихся.

Занятие университета для родителей всегда оканчивается встречей с классными руководителями. Здесь родители узнают об успеваемости детей, их поведении в классном коллективе. Учителя направляют внимание родителей на те или иные нарушения в поведении ребенка, дают советы по повышению успеваемости.

Вначале родители шли на лекции с неохотой. Многие не понимали пользы педагогического просвещения. Сейчас на лекции идет много родителей. На последние лекции собиралось 270 и 290 родителей.

11 октября 1970 года «Правда» в своей передовой статье осудила тех родителей, которые не занимаются воспитанием детей. Даже большая загруженность на производстве, занятость на общественной работе не дает право никому забывать о своих родительских обязанностях.

М. ШИШИНОВА,
заслуженная учительница школы РСФСР.

БУДНИ СОВЕТСКИХ ВОИНОВ

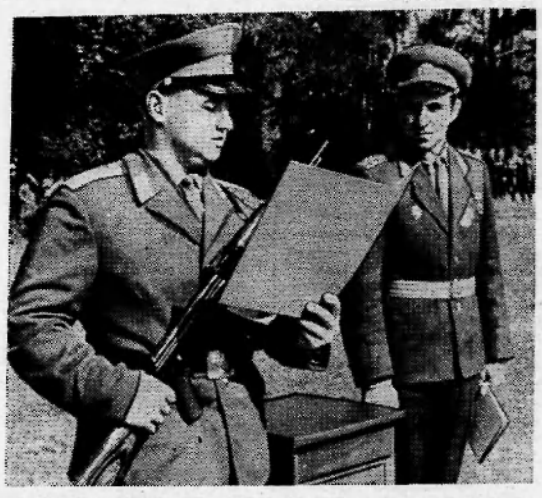

Ярославское военное училище имени генерала армии А. В. Хрулева.

НА СНИМКЕ: курсант первого курса Сергей Суханов принимает военную присягу.

Фото А. Конькова.

Фотохроника ТАСС.

особое внимание...

решение: если богатых выбирать нельзя, то Советов не надо».

«Селение Езелова. Шаманы заставляют бедняков и середняков уклоняться от учета и занесения в избирательные списки».

«Мыс Дровяной. Кулацкая верхушка объявила о «падении Советов» и установлении власти «только для самоедов».

Требовалось немало усилий, чтобы обезвредить происки классовых врагов, завоевать доверие бедняков и середняков, привлечь их к участию в выборах. Вместе с русскими коммунистами разъяснительную работу вели активисты из ханты и ненцев. В 1929 году открылись, а через год произвели первый выпуск курсы туземного актива в Березове. В 1931 году курсы окончили еще 57 человек, в том числе 18 женщин. Выпускники возглавили сельские и районные Советы, вели политико-просветительную и культурно-массовую работу среди рыбаков, охотников, оленеводов. В Обдорске открылись курсы для активистов сельских и кочевых Советов.

Проводник а м и политики партии были коммунисты и комсомольцы. Приток в партию усилился в ходе и в результате избирательной кампании. С октября 1931 года по октябрь 1932 года количество коммунистических ячеек в округе возросло с 12 до 25, численность коммунистов — с 215 до 420, в том числе из коренного населения — с 38 до 69. Более 170 коммунистов работали непосредственно на факториях и культбазах, рыбацких станах и оленеводческих стойбищах, находились в гуще людей и превосходно знали их настроение.

Коммунисты, активисты умело вели избирательную кампанию. Под их воздействием бедняки и середняки лишали избирательных прав чуждые элементы. В округе насчитывалось свыше 300 «лишенцев», которым вполне законно отказали в праве избирать и быть избранными в Советы. Школой классового воспитания для трудящихся служили собрания избирателей, женщин, молодежи, стариков. Перед ними держали отчет депутаты Советов, руководители кооперативов и факторий, общественных организаций. Наказы избирателей стекались в окружной центр и подлежали тщательному деловому рассмотрению. Ответы избирателям печатала окружная газета «Нарьяна Нгэрм».

Продуманные мероприятия обеспечили успех выборов. Сельские и кочевые Советы избирались на общих собраниях трудящихся, районные Советы — на съездах представителей. Окружная избирательная комиссия следила за тем, чтобы Советы представляли интересы всех трудящихся.

В торжественной и деловой обстановке проходили районные съезды Советов. 1 января 1932 года в клубе Обдорского кооперативного комбината открылся съезд национальных Советов Приуральского района. Его делегатами были 27 ненцев, 24 ханты, 8 коми и 5 русских.

Съезд обсудил и разрешил три вопроса: об итогах хозяйственного года, о коренизации советского аппарата, о хозяйственно-политических задачах первой пятилетки. Участники съезда избрали делегатов на окружной съезд Советов.

Первый Ямальский (Ненецкий) окружной съезд Советов состоялся в Обдорске с 27 февраля по 4 марта 1932 года. Делегаты обсудили доклады С. Ф. Скороспехова и Н. И. Будницкой: «Советское строительство и культурно-социальные мероприятия в Ямальском округе». Съезд отметил достижения и недостатки в осуществлении национальной политики. Главный итог выборов состоял в переходе от «родово-ватажной» системы власти к Советам, построенным по национально - территориальному принципу. Это позволило приблизить Советы к массам, очистить их от несоветских элементов и сделать орудием социалистического строительства.

В целях дальнейшего упрочения союза бедняков, батраков и середняков съезд высказался за перевыборы тех Советов, где «середняк изолирован». На предприятиях, в колхозах и совхозах надлежало создать депутатские группы из членов районных и туземных Советов, вовлекать в советскую работу женщин и молодежь.

Чтобы ускорить коренизацию аппарата, съезд счел необходимым учредить в районных и сельских Советах институт практикантов из числа ненцев и ханты, а также открыть окружные и районные курсы советского актива. Съезд постановил ввести в школах округа начальный всеобуч для тех детей, чьи родители живут оседло.

Делегаты съезда избрали пленум и исполнительный комитет Ямальского окружного Совета. Председателем окрисполкома был избран русский коммунист С. Ф. Скороспехов. Его заместителем и заведующим отделом северного хозяйства стал ненец И. Ф. Ного. Плановую комиссию возглавил коми И. Т. Терентьев, промыслово-земельный отдел агроном Б. В. Патрикеев, членами президиума окрисполкома стали: ненцы Я. Лепсуй, А. Хороля, П. Няруй, П. Окотэтто, А Пуйко, ханты Р. Кондыгин, А. Шумакова, А. Хатанзеев, Г. Торгохов. Президиум Совета наглядно воплощал не только многонациональный состав трудящихся Ямала, но и крепнущую нерушимую дружбу коммунистов и беспартийных тружеников разных национальностей, объединяемых единой целью — построить социализм.

Итоги создания Ямальского (Ненецкого) округа подвел 11 апреля 1932 года комитет Севера ВЦИК. Он подчеркнул, что в строительство национального округа удалось втянуть массы туземцев и создать Советы, организованные по национально-территориальному признаку.

Ю. ПРИБЫЛЬСКИЙ,
кандидат исторических наук.

Ямало-Ненецкий округ.

Человек и его дело

Летописец Очерского края

Многие жители старинного уральского города Очера знают Александра Васильевича Нецветаева и не перестают удивляться его универсальностью. Он и резчик по дереву, и археолог, и мастер по изготовлению чучел животных, и фотограф. И в каждом из этих дел преуспел. Гравюры Александра Васильевича украшают экспозицию народного музея; один из видов ископаемых ящеров, найденный с помощью энтузиаста, получил даже название «Очерия Нецветаева».

И все же главное увлечение Нецветаева, труд всей его жизни — это десять увесистых фолиантов по истории Очерского края. В них можно найти описание важнейших событий города за два века его существования. Каждый факт десятки раз перепроверен в архивах по печатным источникам, по рассказам очевидцев. Зато теперь на труды Нецветаева, как на авторитетные источники, ссылаются историки Урала, по ним пишут курсовые и дипломные работы студенты.

Нецветаевские коллекции, связанные с историей Очерского края, обширны. В них есть и подлинные картины известного художника-гравера прошлого века А. Пищалкина — строгановского крепостного. Есть афиши первого на Урале театра, созданного энтузиастами-просветителями полтора столетия назад, старинные книги, учебники времен Петра Первого...

Александр Васильевич не только охотно показывает свою коллекцию, но и водит гостей Очера по городу, рассказывает о его достопримечательностях, демонстрирует в музее работу [illegible] им моделей старинных машин. Он — желанный гость в школьных и рабочих аудиториях. Его лекции по истории и современности края слушают и взрослые, и дети.

г. Очер

В. ПАШИН,
корр. ТАСС.

Пермская область.

ПРИЧУДЛИВЫЕ ДЕРЕВЬЯ

Сколько загадок ставит порой перед учеными-ботаниками мир деревьев! Вот, к примеру, индонезийский кеппел! В нем прежде всего удивляют листья нежно-розового или винно-красного цвета. Но не они делают дерево необычным. Людей привлекают плоды — сочные, сладкие, гроздьями свисающие вдоль ствола. Человек, отведавший плод кеппела, может не пользоваться духами: запах фиалок будет сопровождать его долгое время. Но, конечно, не для того, чтобы только порадовать людей, приобрело дерево такое странное ароматическое свойство. А для чего? Эту загадку и пытаются решить ученые.

Вот другая тайна природы — небольшое тропическое африканское дерево, усеянное ягодами, внешне напоминающими оливки. Пожуешь такую ягоду, и что бы ни ел после, все будет казаться сладким. Даже лимонный сок. Пока ученым неизвестно, каким образом мякоть плода искажает вкусовые ощущения человека. Африканцы издавна используют свои «оливки» в виноделии, подслащивая очень кислое пальмовое вино, и употребляют в пищу вместо сахара.

В Южной Америке, главным образом в Аргентине, растет омбу — единственное, пожалуй, на земле дерево, ствол и ветви которого на 80 процентов состоят из воды. Поэтому оно не горит. Омбу легко переносит засуху. Ни одному ботанику, специально занимающемуся этим деревом, не довелось встретить экземпляр, погибший естественной смертью, сгнивший или высохший от старости, пораженный болезнью.

Неоценимую услугу дерево омбу могло бы оказать устроителям садов и парков, считают специалисты. Его посадки не пришлось бы обновлять, так как оно, по-видимому, никогда не умирает. Насекомые терпеть не могут это растение и поэтому тем, кто отдыхает в его тени, не докучают ни муравьи, ни мухи, ни комары, ни москиты. К тому же его огромные корни во многих местах поднимаются над землей, образуя естественные массивные скамьи.

Любопытно, что по ночам дерево испускает крайне неприятный запах.

Омбу пользуется репутацией «деревянного отшельника» — деревья «селятся» в одиночку, на большом расстоянии друг от друга. В связи с этим ботаников заинтересовал вопрос опыления и размножения растений — ведь пчелы их старательно избегают, а ветер — плохой помощник на больших расстояниях. Изучая омбу, исследователи сделали предположение, что его летучие вещества обладают антибиотическим действием.

Все эти удивительные растения — «герои» новой книги «Причудливые деревья», выпущенной издательством «Мир». На ее страницах читатели встретятся с необыкновенными деревьями, изучение которых помогает раскрыть тайны природы.

(Корр. ТАСС).

Автобус для нашего города

Много автобусов ходит по дорогам нашей страны — по шумным городским магистралям, по сельским проселкам... Быстроходные львовские машины, выдержавшие проверку временем «зилы», компактные «пазы»... Сравнительно недавно в городах появились новые автобусы — большие, нарядные. Это «ЛИАЗ-677». Его выпускает Ликинский автобусный завод в Подмосковье.

Это предприятие еще молодо и своим появлением обязано Московскому гиганту — ЗИЛу. Несколько лет назад, когда автозавод имени Лихачева начал специализироваться на выпуске грузовых машин, производство автобусов было передано Ликинскому заводу. Первый автобус с маркой «ЛИАЗ» появился на свет в 1959 году, а спустя десять лет с конвейера сошла пятидесятитысячная машина.

Последняя модель Ликинского завода вмещает 110 пассажиров. Это почти вдвое больше, чем обычный автобус. В машине — просторный светлый салон, широкие сдвоенные двери, удобные низкие подножки. Автоматическая коробка передач без вмешательства шофера переключает скорости, а гидроусилитель рулевого управления облегчает труд водителя. Хорошая вентиляция, регулируемые освещение и отопление, плавный ход — далеко не все преимущества новой модели.

...В нынешнем году, — сказал корреспонденту ТАСС директор завода А. А. Лапин, — наше предприятие выпустит семь тысяч автобусов, из которых 1600 — новой модели. Сборка таких машин на главном конвейере нового механосборочного корпуса — самое важное событие года. В новой пятилетке будет завершена реконструкция предприятия и достигнута его проектная мощность — десять тысяч машин в год.

Уже более тысячи новых автобусов перевозят пассажиров Российской федерации, Украины, Белоруссии, Грузии, Казахстана и других республик. Для Якутска, Красноярска и других городов Крайнего Севера созданы северные модификации автобуса. В их герметичных салонах тепло при самых лютых морозах. Применение морозостойких материалов обеспечит безотказную работу всех узлов.

г. Ликино-Дулево.

ПОПРАВКА

В номере газеты за 3 ноября 1970 года помещена корреспонденция Л. Павелко «Наш край», где по вине литературного работника допущены ошибки. Следует читать: «Это материал о Зырянове — командире партизанского отряда, погибшего в нашем районе, в Вамлугольске и о Лопареве — командире партизанского движения на Обском Севере».

Далее, не Надя Котович, а Коля Котович. Виновный за допущенные ошибки наказан. Редакция приносит автору свои извинения.

ЗА МОРЯМИ ЗА ДОЛАМИ



ЧЕХОСЛОВАКИЯ. Закончилось строительство научно-исследовательского центра на возводимой в Ясловске-Богунице в Словакии атомной электростанции. В ее создании большую помощь чехословацким ученым и инженерам оказывают советские специалисты.

НА СНИМКЕ: оператор Владимир Поважан в лаборатории.



Германская Демократическая Республика отмечает 25-ю годовщину демократической земельной реформы.

После разгрома гитлеровского фашизма у крупных земледельцев, нацистов, военных преступников было экспроприировано свыше 3 миллионов гектаров земель. Большую часть этих угодий распределили среди беднейших и безземельных крестьян и батраков. Реформа положила начало процессу перестройки сельского хозяйства на социалистических началах.

НА СНИМКЕ: бывший бедняк Хуго Штеффен (справа), получивший в 1945 году надел в 8,34 гектара, одним из первых пришел в кооператив. Сейчас он заведующий животноводческой фермой сельскохозяйственного производственного кооператива имени 8 мая в Кирице (округ Потсдам).



Объединенная Арабская Республика. В районе Нубарии при содействии Советского Союза создана государственная образцовая форма, полностью оснащенная советской сельскохозяйственной техникой. С помощью высотной Асуанской плотины воды Нила оросили тысячи федданов отвоеванной у пустыни земли.

НА СНИМКЕ: водохранилище одной из трех насосных станций фермы.

Фото АДН—ТАСС.

Редактор В. КОРЧЕМКИН.

НАШ АДРЕС И ТЕЛЕФОНЫ: Рабочий поселок НИЖНЕВАРТОВСКИЙ, улица Пионерская, 6. ТЕЛЕФОНЫ: редактора — 0-98, зам. редактора — 0-85, промышленного отдела — 0-85 (2 звонка), ответственного секретаря и отдела писем — 0-87, типографии — 0-87 (2 звонка)

Нижневартовская типография управления по печати Тюменского облисполкома

Пролетарии всех стран, соединяйтесь!

ЛЕНИНСКОЕ ЗНАМЯ

ОРГАН НИЖНЕВАРТОВСКОГО РАЙОННОГО КОМИТЕТА КПСС И РАЙОННОГО СОВЕТА ДЕПУТАТОВ ТРУДЯЩИХСЯ ТЮМЕНСКОЙ ОБЛАСТИ

№ 137 (2807) Год издания 30-й | СУББОТА, 14 НОЯБРЯ 1970 г. | Цена 2 коп.

УКАЗ

ПРЕЗИДИУМА ВЕРХОВНОГО СОВЕТА РСФСР

о проведении очередных выборов народных судей и народных заседателей районных (городских) народных судов РСФСР

В связи с истечением срока полномочий народных судей и народных заседателей районных (городских) народных судов РСФСР Президиум Верховного Совета РСФСР ПОСТАНОВЛЯЕТ:

1. Назначить очередные выборы народных судей районных (городских) народных судов РСФСР на воскресенье 13 декабря 1970 года.

2. Президиумам Верховных Советов автономных республик, исполнительным комитетам краевых, областных, Московского и Ленинградского Советов депутатов трудящихся, Советов депутатов трудящихся автономных областей, Советов депутатов трудящихся национальных округов в период избирательных кампаний по выборам народных судей провести в ноябре—декабре 1970 года выборы народных заседателей районных (городских) народных судов РСФСР.

Председатель Президиума Верховного Совета РСФСР М. ЯСНОВ,

Секретарь Президиума Верховного Совета РСФСР Х. НЕШКОВ.

В обеденный час

«Обратите внимание на работу столовой «Дорожник», — пишут в письме рабочие СУ-29 тт. Головень, Бадулин, Мерзляков, Садовин, Григорьев, Журенко и многие другие. — В меню написано одно наименование блюда, а когда его заказываешь раздатчице, она заявляет: «Берите другое, этого нет». Коллектив столовой очень груб, посетителей обслуживает очень медленно. Книга жалоб и предложений по первому требованию не предъявляется. Качество и выход блюд не соответствуют норме...».

В нашем поселке развитие сети предприятий торговли и общественного питания резко отстает от роста населения. Четыре столовых относятся к орсу НГДУ им. В. И. Ленина. Две из них находятся на втором участке, пятый микрорайон обслуживают столовые № 1 и № 2. Но практически работает обычно одна столовая, а другая в это время находится на ремонте. Такое положение вызывает большую перегруженность столовых. Между тем в этом районе расположены молодежные общежития и проживает основная масса населения. Почти в каждой столовой в обеденный перерыв можно наблюдать большую очередь. Нагрузка на каждое место превышает нормативную в несколько раз. Отсюда работники общепита должны сделать правильные выводы и улучшить организацию труда, повысить санитарное состояние с тем, чтобы нормально обслуживать посетителей. Однако в наших столовых часто мирятся с неудовлетворительным санитарным состоянием, с плохим обслуживанием трудящихся и не ищут путей их улучшения.

В наших условиях не осуществляются такие прогрессивные методы обслуживания населения, как абонементы, обеды на дом, комплектные обеды, доставка пищи к рабочим местам и т. д.

А многие рабочие нуждаются именно в таком обслуживании. Особенное неудобство испытывают те, кто проживает в общежитиях.

Плохо поставлена работа столовой старой части поселка от райпо. Здесь не функционируют ни канализация, ни водоснабжение, не оборудованы раздаточные цеха. Качество приготовляемой пищи низкое.

Отрицательно сказывается на здоровье людей отсутствие диетической столовой, мало в меню молочной продукции, соков, овощей.

На зимнем столе трудящихся нашего района должна быть разнообразная, богатая витаминами пища. Заботы об этом должны проявлять не только работники орса, но и строительные организации, задерживающие ввод предприятий торговли и общественного питания, складские помещения для хранения продуктов.

Посильную помощь обязаны оказывать все организации в выделении транспорта для своевременной доставки продуктов в столовые, вывоза тары. Такие контакты пока развиваются слабо. Редко заглядывают в столовые общественные контролеры, депутаты, а дело, как видно из письма, для них найдется в любой столовой.

Развитие общественного питания, улучшение работы столовых — дело общее, государственное. Только общими усилиями можно организовать их деятельность так, чтобы в обеденный час рабочих встречали уютом, здорово и вкусной пищей.

Зима — не помеха

На дворе — зима. С каждым днем крепчают морозы. Покрылись льдом озера, протоки, реки. Но как не удивительно, а на причале Мегионского участка УПТК работает... плавучий кран!

Этот кран обслуживает экипаж в составе Семена Палакерева, Владимира Дмитриева и Геннадия Иванова. Каждое утро они подвешивают к стреле груз и им обкалывают лед вокруг крана. Затем начинается обычный рабочий день, как в навигацию. Кран грузит на автомашины строительные материалы, различное оборудование. Более 1,5 тысячи тонн груза перевезено с берега за эти дни после ледостава.

— Видим: берега завалены грузом, — рассказывает старший крановщик плавкрана № 335 Семен Сергеевич Палакерев, — а автокранов не хватает. Посоветовавшись, решили помочь. Вот если бы еще кабину крана утеплить. Тогда, наверное, до ползимы работать было бы можно.

А пока находчивые крановщики в теплой специальной одежде продолжают очищать берег от грузов.

п. Мегион.

Б. ЛЕВАНДОВСКИЙ,
наш нештатный корреспондент.

НАВЕРСТЫВАЯ УПУЩЕННОЕ

Не ладилось дело в бригаде мастера Александра Афанасьевича Зименова (Мегионская контора бурения). Неудача следовала за неудачей. Я помню, как все рабочие вместе с мастером тяжело переживали, когда случались осложнения при бурении скважин, а тем более аварии.

В октябре пришел успех. Приняв активное участие в социалистическом соревновании за достойную встречу XXIV съезда КПСС, бригада пробурила 3255 метров пород.

Отличных показателей добивается бригада А. А. Зиманова и в ноябре. Коммерческая скорость при проводке скважины № 314 на кусте № 15 составила 4900 метров на станок в месяц при нормативной скорости 2882 метра.

Впереди идут вахты, руководят которыми И. М. Кручинкин и И. З. Мих.

М. КОСТИН,
рабкор.

Львовская область. Коллективу советского участка трансевропейского нефтепровода «Дружба» за работу во втором квартале присужденс переходящее Красное знамя Совета Министров СССР и ВЦСПС. Высокая награда завоевана в девятый раз подряд.

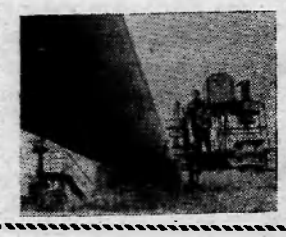

В ознаменование XXIV съезда КПСС коллектив принял повышенные обязательства — решено пятилетний план перекачки нефти выполнить до 15 ноября 1970 года, сэкономить два миллиона киловатт-часов электроэнергии, на три процента снизить себестоимость перекачки.

В числе передовых на «Дрибже» — Куровичская нефтеперекачивающая станция коммунистического труда.

НА СНИМКЕ: на Куровичской нефтеперекачивающей станции коммунистического труда.

Фото Ю. Шаповала.
Фотохроника ТАСС.

Сегодня на правом фланге



Надежда Ходырева — бухгалтер материальной группы автобазы № 9 треста автомобильного и водного транспорта Главтюменьнефтегазстроя. Она ведет строгий учет операций, проходящих через склад, борется за экономный расход материалов.

Имя Н. А. Ходыревой занесено на Доску почета автобазы.

Надежда — комсомолка, член редколлегии стенной газеты «За рулем».

НА СНИМКЕ: Надежда Ходырева.

Фото А. Новоселова.

НАВСТРЕЧУ СЪЕЗДУ

ВОСЕМЬ МИЛЛИОНОВ

Столько киловатт-часов «большой» электроэнергии получил Нижневартовский район с 1 сентября 1970 года.

Эти данные сообщила нам Лидия Васильевна Саврасова, дежурный инженер опорной подстанции, третий месяц принимающей электрическую энергию Тюменской ТЭЦ и распределяющей ее нашим потребителям: нефтеперекачивающей станции, цеху подготовки и перекачки нефти, нефтяным промыслам и другим.

Коллектив подстанции, возглавляемый Михаилом Николаевичем Осокиным, работает четко, слаженно, принимая активное участие в предсъездовском соревновании.

С. АЛЕКСЕЕВ.

НЕФТЕПЕРЕКАЧИВАЮЩАЯ В СТРОЮ

Вступила в строй действующих Урьевская нефтеперекачивающая станция. Нефтепровод, идущий на Омск, набирает мощность, пропускная способность его на участке Нижневартовский—Усть-Балык значительно возросла.

В строительстве Урьевской станции принимали участие СУ-12 треста Мегионгазстрой, МУ-6 (электромонтажники), БММУ-3 (сантехники), СУ-18 (строители теплотрасс, канализации), мехколонна № 14 треста Уралэлектросетьстрой, СУ-14 треста Нефтепроводмонтаж, участок треста Союзпромсвязьмонтаж, участок треста Газмонтажавтоматика, участок треста Востокбурвод, УМ-5 треста Тюменьгазмеханизация.

Н. СИМОНОВ,
начальник ПТО треста Мегионгазстрой.

ВЫПОЛНЯЯ НАКАЗЫ ИЗБИРАТЕЛЕЙ

Наказы избирателей — это программа деятельности Совета и всех его депутатов. В наказах выражена воля народа, его стремление к дальнейшему совершенствованию государственного аппарата, его заинтересованность в успехах коммунистического строительства. По тому, как выполняются наказы, избиратели судят о работе депутата и Совета в целом.

Вскоре после выборов в марте 1963 года в исполкоме Ларьякского сельского Совета был составлен перечень наказов избирателей. В нем указывались сроки исполнения того или иного наказа и ответственный за выполнение. Перечень был вывешен для общего обозрения. В нем постоянно отмечался ход выполнения каждого наказа.

К выполнению наказов были привлечены все депутаты Совета, члены постоянных комиссий, руководство предприятий и организаций. Сейчас, подводя итоги почти двухлетней их деятельности, видишь, какую большую работу они проделали. По сути дела, выполняя наказы избирателей, они осуществляли все стороны деятельности Совета. Занимались вопросами экономики и культуры, народного образования и здравоохранения, строительства жилья и улучшения торговли бытового обслуживания и т. д.

Благодаря общей заботе депутатов и руководителей предприятий, организаций и учреждений Ларьяха по выполнению наказов, национальные поселки меняют свой облик, улучшается быт коренного населения. Большим праздником для рыбаков и охотников поселков Б.-Ларьяха и Соснового Бора был пуск электростанций в прошлом году, а нынче — в селе Ларьяхе. В этом году построены новые магазины в С.-Бору и Пут.-Юге, капитально отремонтированы в Чехломее, Ларьяхе, Корлимах, Большом Ларьяке. В Чехломее и этом году построены детские ясли.

Регулярно работают общественные бани в Ларьяхе, Чехломее, Корлимах, Сосновом Бору. Однако в Большом Ларьяхе бани примитивные. И хотя средства на строительство новой отпускались и прошлом и этом годах, но управляющий Чехломейским промохотуделением кооперпромхоза В. В. Трапезников до сего времени строительство ее не начал.

Кооперпромхоз тянет с пуском в эксплуатацию и новой бани в Ларьяхе. Кстати, решение исполкома о строительстве ее в центре села директор кооперпромхоза К. И. Бутаков не выполнил. Дал распоряжение строить ее далеко за селом. В результате весной в баню попадешь только на лодке. Для хозяйства, видите ли, там она выгоднее: воду-то не возить. А вот то, что вряд ли кто пойдет в баню зимой и во время разлива, этого он не учел.

Не радуют избирателей и не радуют и не радуют

Не радуют избирателей и не радуют и не радуют

Не радуют избирателей и не радуют и не радуют



ВЫУЧЕНЫ УРОКИ, МОЖНО И ОТДОХНУТЬ, ЗАНЯТЬСЯ ЛЮБИМЫМ ДЕЛОМ. ОЧЕНЬ МНОГИХ МАЛЬЧИШЕК И ДЕВЧОНОК МОЖНО УВИДЕТЬ В СВОБОДНОЕ ВРЕМЯ В КЛУБАХ. ЭТО — ЮНЫЕ ПОКЛОННИКИ БОЛЬШОГО ИСКУССТВА. ОНИ ЗАНИМАЮТСЯ В ДРАМАТИЧЕСКИХ И ТАНЦЕВАЛЬНЫХ КРУЖКАХ.

НА СНИМКЕ: ДИРЕКТОР КЛУБА «ЮБИЛЕЙНЫЙ» НИКОЛАЙ СЕРГЕЕВИЧ НЕЛИДОВ ПРОВОДИТ ОЧЕРЕДНОЕ ЗАНЯТИЕ ДРАМАТИЧЕСКОГО КРУЖКА.

Фото А. НОВОСЕЛОВА.

Юные поклонники искусства.



ХОРОШИЙ У НАС КЛАСС

В начале года наш класс был сформирован из трех. Мы все подружились. Помогаем друг другу в учебе, стараемся, чтобы у нас не только двоек, но и троек было поменьше. Есть у нас и свои передовики.

С хорошими оценками закончили первую четверть Вера Курденко, Галина Демакова, Людмила Кочегарова, Николай Крылов, Валерий Уфимцев и другие. Эти учащиеся не только хорошо учатся, но и принимают активное участие в жизни класса и школы.

Добросовестно относятся к общественным поручениям Марина Пименова, Саша Долгушин, Наталья Замятина.

Каждую среду мы проводим классные часы. Вместе с классным руководителем подбираем нужные материалы, советуемся, готовимся. Темы самые разнообразные: уже прошли классные часы «Борцы за народное счастье», «Комсомол за 50 лет», путешествие по страницам молодежных журналов «Юность», «Советский экран».

Работаем и с малышами. Мы — шефы во втором классе, часто ходим к ним, читаем сказки, стихи, провели беседы «Учение — свет, неучение — тьма», «Ленин и музыка». Ребятишки слушали любимую музыку Ильича, задавали вопросы.

Во всем помогает нам классный руководитель Александра Семеновна Столбова, и мы очень благодарны ей за внимание и поддержку.

Алла ГУСАРОВА,
ученица 9 «б» класса Мгинской средней школы.

ПРОЧТИ. ПОДУМАЙ. ОТВЕТЬ.

Телеграмма

КУДА: Во все пионерские дружины района.

КОМУ: Каждому председателю совета отряда, каждому пионеру и пионерке.

Пронаблюдай, как твой пионерский отряд включился в марш «Всегда готов!».

1. Что тебе нравится или не нравится в работе твоего отряда? Чем ты помог отряду стать лучше? Какое новое занятие предложил или мог бы предложить?

2. Каждый ли пионер работает в твоем отряде или только актив? Чем твой отряд отличается от соседнего (делами, традицией, выдумкой и т. д.).

3. Везде ли ты пионер (дома, на улице, в школе, в кино, на воскреснике), или только на сборе?

4. С кем дружит отряд, кто помогает ему лучше работать, весело отдыхать? Расскажи о друге отряда.

5. С кого из пионеров отряда ты мог бы брать пример? В чем и почему?

ОБРАТНЫЙ АДРЕС: «Ленинское знамя», странична «Мальчишки и девчонки».

ДРУЗЬЯ МИЛИЦИИ

УЖЕ месяц, как в нашей школе существует отряд юных друзей милиции. На первом заседании мы выбрали М. Андреева, ученика 7 «в» класса, начальником штаба, а М. Сазонова из 7 «а» — командиром. Каждую субботу проводим заседания. Установили контроль за трудными ребятами. Ходим к ним на квартиру, смотрим, чем занимаются дома, проверяем задания. В отряде три отделения — 5, 6 и 7 классов. Регулярно дежурим по школе, делаем рейды на улицы, в клуб 50-летия ВЛКСМ.

М. САЗОНОВ,
ученик 7 класса.

„НЕ СЛОМАЙ ГОЛОВУ"

Творческими усилиями математиков создана богатейшая коллекция внеучебных математических задач на смекалку, или «математических развлечений», как их часто называют. Но этот материал все еще недостаточно используется в семье для разумного заполнения досуга, для упражнений ума, воли и характера.

Зарождение математических задач-смекалок относится к той же далекой древности, как и зарождение математической науки. Истоки их — в старинных коллекциях проблем, пришедших к нам из Египта, от греков, арабов, из древнего Китая. Ненасытная человеческая любознательность, жажда умственной деятельности и интерес к необычайному и курьезному, а также привлекательность и сила педагогического воздействия, присущие задачам на смекалку, обусловили их жизнеспособность.

Коллекция математических задач-смекалок создавалась творчеством огромного количества людей: математиков-ученых, педагогов, любителей. «Сокровищница» коллекции хранит дары Леонардо Фибоначи, Кардано, Тарталья, Ферма, Лейбница, Эйлера, Гаусса, Перельмана, Успенко и других.

Публикуем очередные задания отдела «Не сломай голову». Задания расчитаны на учащихся 4—10 классов.

ЗАДАНИЕ 1: Найти такое число, которое было бы в 7 раз больше цифры единиц этого числа.

ЗАДАНИЕ 2: Четыре числа дают в сумме 396. Если к первому числу прибавить 5, от второго отнять 5, третье число умножить на 5, а четвертое разделить на 5, то полученные числа будут равны между собой. Найти неизвестные числа.

ЗАДАНИЕ 3: Мне вдвое больше лет, чем было вам тогда, когда мне было столько лет, сколько вам теперь. Нам обоим вместе 63 года. Сколько лет каждому?

ЗАДАНИЕ 4: Лошадь и мул шли бок о бок с тяжелой поклажей на спине. Лошадь жаловалась на свою непомерно тяжелую ношу. «Что ты жалуешься? — отвечал ей мул. — Ведь если я возьму у тебя один мешок, ноша моя станет вдвое тяжелее твоей. А вот если бы ты сняла с моей спины один мешок, твоя поклажа стала бы одинакова с моей». Скажите, мудрые математики, сколько мешков несла лошадь и сколько нес мул?

Ребята всех школ, все любители математики, примите участие в работе отдела «Не сломай голову».

А. ШАРОГЛАЗОВА
зам. директора средней школы № 2.

Устный журнал

Недавно в нашем классе прошел «Устный журнал» из трех литературных страниц.

Первую — «Хранители красоты» — открыла Ольга Дмитриева. Она очень интересно рассказала о защитниках Ленинграда, о живописи, поэзии города на Неве.

Вторая страница называлась «Достижения советского человека». Владимир Нефедов подробно остановился на свершениях советских людей в области космических исследований.

И последнюю страницу «Подвиг комсомолки» открыла нам Н. Е. Андросова. Мы еще раз услышали о беспримерном подвиге Нади Курченко, отважной стюардессы самолета АН-24, погибшей в схватке с бандитами.

Галина КОТОВА,
ученица 9 «в» класса Мгинской средней школы.

Выставка юных художников

В последний день октября открылись двери клуба и в зал хлынул поток ребят, которые пришли посмотреть выставку детского изобразительного искусства. Маленькие посетители останавливались возле каждого из 36 рисунков. Всем обязательно хотелось дать свою оценку, а горящие глаза говорили о желании самим участвовать в выставке.

— Ничего, — говорили ребята, — в следующий раз мы обязательно принесем свои рисунки.

И вот жюри на утреннике объявило результаты конкурса-выставки.

Лучшими оказались работы пятиклассницы второй школы Тани Щербиновой и шестиклассника той же школы Саши Салмина. На втором месте Валя Пастухова, Сережа Гордиенко, Галя Ивахнова — учащиеся школы № 3. Третье место завоевали ребята из второй школы — Олег Полганинов, Галя Родькина, Вова Зубакин, Надя Забудимна.

Не были забыты и самые маленькие участники нашей выставки — первоклассники. Отмечены рисунки Лили Алешиной, Саши Быкова, Кости Трофимовича, Лени Мещерина и других.

Авторы лучших рисунков награждены подарками и грамотами.

Р. ОСИПОВА,
зав. детским сектором клуба имени 50-летия ВЛКСМ.

Поход на Рязанку

Все ребята нашего 5 «д» с удовольствием вспоминают интересный поход, который мы совершили летом.

Настроение у всех было бодрое. Шли весело. Наблюдали за прыжками собаки Дружка, пели. Незаметно дошли до электропоезда, устроили привал. Передохнули, полюбовались рослыми там рябиной и черемухой и двинулись дальше. Перешли через речушку. Быстренько сбросили рюкзаки, положили сумки и сетки.

...Долго рвали черемуху, руки и зубы стали черными. Потом все вместе готовили обед. Мальчишки носили сучья, ветки для костра, а мы чистили картошку. Сварили очень вкусный суп. Потом опять играли, пили чай.

Хорошо мы тогда отдохнули. И поход запомнился надолго.

Света ЕПАНЧИНЦЕВА,
ученица 5 «д» класса школы № 3.

В ленинской комнате Нижневартовской средней школы № 3 всегда чисто, уютно и никогда не бывает пусто.

Здесь часто собираются пионеры, чтобы обсудить свои планы, поговорить о самом сокровенном.

НА СНИМКЕ: заседает совет отряда 5 «б» класса. Пионеры слушают члена совета дружины Наташу Мазурину.

Фото А. Новоселова.



ВОЗВРАЩЕНИЕ

ГЕРОИ не умирают. И хотя нет больше на земле человека, носившего простую русскую фамилию Карбышев, — память о нем будет жить в сердцах людей.

Генерал Дмитрий Михайлович Карбышев родился 26 октября 1880 года. Он закончил Омский кадетский корпус, затем инженерное училище. За отвагу во время русско-японской войны молодой офицер был награжден шестью орденами. Но главным интересом для него было военно-инженерное дело, он отдавал ему все свое время, упорно учился и учил других, руководя строительством укреплений на фронтах Первой мировой войны.

Залпы Октябрьской революции Карбышев услышал с радостью. И, не задумываясь, — как давно решенное, — снял царские погоны подполковника и пришел служить инженером в красногвардейский полк.

Шли годы. Страна переживала войну, разруху, началось мирное социалистическое строительство. Военный инженер, профессор Д. М. Карбышев пишет книги, статьи, читает лекции почти во всех военных академиях. Его труды, посвященные проблемам строительства заграждений, минированию, преодолению преград, переведены на многие языки и изучаются специалистами не только в нашей стране, но и за границей. Незадолго до начала Великой Отечественной войны Карбышев получил высокую награду Родины — орден Красного Знамени и звание генерал-лейтенанта инженерных войск. Тогда же, в 1940 году, шестидесятилетний ученый вступил в ряды Коммунистической партии.

Труден был путь генерала во время Великой Отечественной войны. И он до конца прошел его как коммунист и верный сын своего народа. В бою на подступах к Днепру Карбышев был тяжело ранен и в бессознательном состоянии взят в плен.

Гитлеровцы не раз пытались привлечь на свою сторону советского генерала, бывшего в молодости офицером царской армии. Они не верили в искренность его принадлежности к Коммунистической партии. Но он только усмехался запекшимися от жажды губами: придется умереть — умру как солдат!..

Маутхаузен... Этот лагерь уничтожения был последним для генерала Карбышева. Группу советских военнопленных — «социально опасных» — решили сломать морозом. Целый день фашисты продержали раздетых людей на снегу, поливая их ледяной водой. Кто падал — уже не поднимался. Кто стоял — превращался в глыбу льда...

«Бодрей, товарищи! Думайте о родине, и мужество вас не покинет!». Это были последние слова Карбышева, обращенные к товарищам, замерзавшим рядом с ним.

На территории лагеря — на этом огромном кладбище советских, французских, чешских, польских патриотов — есть мраморная доска со звездой Героя Советского Союза и надписью на русском и немецком языках: «Вечная память верному сыну советского народа генералу Карбышеву».

Есть в Москве памятник Карбышеву, есть улицы, носящие имя героя, есть пионерские дружины и корабли, носящие это славное имя, которое знает каждый советский человек. Так в памяти народной вернулся на родину ее верный сын.

Е. ХОРЕВА,
корр. ТАСС.

НА ПОЭТИЧЕСКОЙ ВОЛНЕ

Роман СОЛНЦЕВ.

Не бояться предрассудков,
полюбить в оркестрах медь,
на цветы как на форсунки
солнца желтого смотреть,
мясо есть почти что с кровью,
и скорей — за удила,
разобраться там с любовью,
чтобы сына родила,
дальше трех шагов не видеть,
холить воинскую стать,
и — себя возненавидеть,
и — сентиментальным стать,
посадить кусты малины,
быть приверженцем ухи,
рисовать еще картины
и писать еще стихи...
В том и этом — вижу
крайность.
Жизнь сложнее. В ней
всегда —
овцы спали. Волки крались.
Шли и радость и беда.

* * *

Я мог бы умереть от страсти,
но страсть являет тишину,
и голубую вышину,
и руку ласковую Насти...
Я мог бы сникнуть — от
напасти,
от сонной склонности к вину,
от пуль, летящих на луну,
у белой полночи во власти...
Но — даже страх не на века,
но даже горе преходяще,
но — даже в самой черной
чаще
весной синеют облака,
но в жизни — даже боль
сладка,
и что ни скажешь — настоящее!





Московский театр сатиры показал москвичам премьеру комедии венгерского драматурга М. Дьярфаша, которая называется «Проснись и пой!». Это — пьеса на современную тему, затрагивающая вопросы взаимоотношений детей и родителей, молодого и старшего поколений.

НА СНИМКЕ: сцена из спектакля. Тетя Тони — народная артистка РСФСР Т. И. Пельтцер (справа), Карола — артистка Н. Г. Корниенко.

Фото **М. Строкова.**

Фотохроника ТАСС.

ЭКСПОНАТЫ КОЛХОЗНОГО МУЗЕЯ

НАРОДНЫЙ артист Михаил Ульянов никогда не бывал в колхозе имени Шевченко Артемовского района Донецкой области. Но это не мешает хлеборобам считать его своим человеком. Колхозники пишут известному актеру о трудовых буднях хозяйства, о жизни членов артели. Тепло отвечает им актер — рассказывает о своей работе, творческих планах. Бережно хранят донецкие труженики фотографии, запечатлевшие их встречи с артистом в Москве. Исполнитель главной роли в фильме «Председатель» не раз принимал у себя гостей из донецкого колхоза. А недавно он пригласил друзей из Донбасса на свое пятидесятилетие. Колхозники избрали Михаила Ульянова почетным членом своего хозяйства. И неспроста: постоянные связи взаимно обогащают тружеников села и деятеля искусства.

Стремясь больше узнать о жизни братских республик нашей страны, достижениях их науки, культуры, искусства, о национальных традициях, хлеборобы начали с переписки. Потом зачастили друг к другу в гости. И вот уже писатель Михаил Шолохов радушно принимает у себя в Вешенской посланцев колхоза — его лучших людей: тракториста Николая Ковтуна свинарку Екатерину Галку, доярку Валентину Гирченко и других.

У секретаря ЦК компартии Грузии В. П. Мжаванадзе в Тбилиси, маршала Советского Союза А. И. Еременко в Москве, старейшего украинского писателя Юрия Смолича в Киеве, у тружеников узбекского колхоза имени Ленина близ Ферганы побывали за последние годы посланцы украинского села. Правление колхоза организует эти поездки бесплатно, для лучших хлеборобов и животноводов хозяйства.

Сувениры, фотографии, книги с дарственными надписями, письма друзей колхоза легли в основу экспозиции музея, познакомиться с которым приезжают люди из разных городов страны. На красном стенде музея — трудовые книжки народного поэта Таджикистана Мирзо-Турсун Заде, литовского скульптора Гедиминаса Йокубониса, украинского селекционера Василия Ремесло...

Вот красочный альбом «Москва», подаренный музею Анастасом Ивановичем Микояном. А это — модель самолета, на котором совершил свои подвиги трижды Герой Советского Союза Александр Покрышкин. Национальный костюм — дар узбекских колхозников. Интересные вещи оставили в музее народные поэты Чувашии и Мордовии Педер Хузангай и Никул Эркай.

С волнением показывают здесь подарок, привезенный ветераном войны из Тамбова Иваном Степановичем Одарченко. Солдат, чьи черты запечатлел Евгений Вучетич в образе воина-освободителя, стоящего в Берлинском Трептов-парке, привез в Покровское гильзу от снаряда. В ней — горсть земли с могилы советских воинов в Берлине...

И. ДЬЯЧКОВА,
корр. ТАСС.

✦ ХОТИТЕ—ВЕРЬТЕ, ХОТИТЕ—НЕТ

КОРОТКИЕ ИСТОРИИ

Глубокая и сложная общая теория относительности отнюдь не сразу была понята и принята физиками. Во время первой мировой войны доклад об этой теории прочитал известный астроном Артур Эддингтон. После доклада коллега сказал ему:

— Это был прекрасный доклад! Вы один из трех физиков в мире, понимающих общую теорию относительности Эйнштейна! — и, заметив растерянность на лице Эддингтона, добавил: не смущайтесь, вы слишком скромны!

Эддингтон ответил:

— Я собственно, не смущен. Я думаю: кто же третий...

НА ЧЕТВЕРЕНЬКАХ ЗА МОДОЙ

Парикмахер из Сент-Луиса (США) соорудил прическу высотой в 1,8 м и весом в 10 кг. Манекенщице с такой пирамидой на голове пришлось проползти в дверь на четвереньках, чтобы оказаться в демонстрационном зале.

ЗАМОК-ЧАСЫ

В Германии был в обиходе своеобразный висячий замок. На его передней стороне — циферблат. Открывался замок лишь в том случае, если стрелки показывали то же время, какое обозначено на ключе. Так что лишь сам хозяин мог войти в помещение, другим лицам хитроумный замок был неподвластен.

ГАЗЕТА-ПЛАТОК

В Мадриде выходила оригинальная газета. Печаталась она на полотняном носовом платке, причем не типографской краской, а чернилами, легко смывающимися в холодной воде. Покупатель этого листка, прочитав известия, мыл его и пользовался им как обыкновенным платком.

СТЕКЛЯННЫЙ ДОМ

Один японский доктор, остерегаясь микробов, построил в Иокагаме специальный дом из стеклянных плит двойной толщины. Сами плиты, наполненные содой, регулировали температуру в комнатах. Окна были герметически закупорены; воздух пропускался внутрь после тщательной фильтрации.

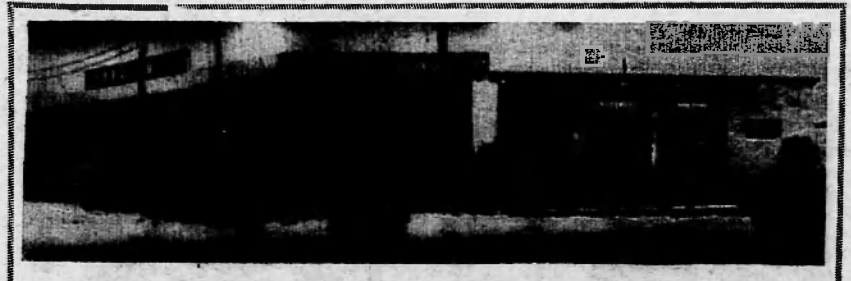

Накануне октябрьского праздника в старой части Нижневартовского открылся новый универмаг, построенный собственными силами рыбколхоза.

Фото А. Новоселова.

Юмор

В школе.

— Просто невероятно, что один человек может сделать столько ошибок! — сказала Пете учительница.

*

Пациент позвонил врачу:

— Господин доктор, у меня рак!

— Откуда вы знаете?

— Я случайно заглянул в «Медицинскую энциклопедию» и прочитал, что...

— Но ведь там написано, что больной раком в начале болезни ничего не чувствует!

— Потому-то я и считаю себя больным. Ведь я тоже ничего не чувствую...

*

У врача.

— Если вы хотите долго прожить, то каждый раз, как только почувствуете желание выпить, съедайте яблоко.

— Что вы, доктор! Столько яблок я не осилю.

*

Придется уволить моего шофера, — говорит жене директор фирмы. — Уже дважды я чуть не погиб из-за его невнимательности за рулем.

— Дай ему еще один шанс, мой дорогой, — озабоченно сказала жена.

*

Вы довольны новой квартирой?

— Больше всего мне нравится, что в ней много стенных шкафов.

— Что вы! Это не стенные шкафы, а комнаты!

Юмор

НАШ АДРЕС И ТЕЛЕФОНЫ: Рабочий поселок НИЖНЕВАРТОВСКИЙ, улица Пионерская, 6. ТЕЛЕФОНЫ: редактора — 0-88, зам. редактора — 0-85, промышленного отдела — 0-85 (2 звонка), ответственного секретаря и отдела писем — 0-87, типографии — 0-87 (2 звонка)

Нижневартовская типография управления по печати Тюменского облисполкома

Редактор В. КОРЧЕМКИН.

Год издания 30-й
138 (2808)
ВТОРНИК
17
НОЯБРЯ
1970 г.
Цена 2 коп.

Пролетарии всех стран, соединяйтесь!

ЛЕНИНСКОЕ ЗНАМЯ

ОРГАН НИЖНЕВАРТОВСКОГО РАЙОННОГО КОМИТЕТА КПСС И РАЙОННОГО СОВЕТА ДЕПУТАТОВ ТРУДЯЩИХСЯ ТЮМЕНСКОЙ ОБЛАСТИ

МОРАЛЬНЫЕ СТИМУЛЫ ТРУДА

Недавно наша газета сообщала читателям, что коллектив нефтегазодобывающего управления Нижневартовскнефть признан победителем социалистического соревнования среди промышленных предприятий, строительных, транспортных организаций и сельского хозяйства за III квартал 1970 года. Ему вновь присуждено переходящее Красное знамя райкома КПСС и исполкома райсовета депутатов трудящихся.

Бюро райкома партии и исполком райсовета отметили хорошую работу среди многих предприятий района и коллективов Мегионской конторы бурения.

И вот на днях читатели узнают о их новой трудовой славе. На этот раз нефтяников и буровиков чествовало Министерство нефтяной промышленности, присвоив большой группе передовиков производства звания «Почетный нефтяник» или «Отличник нефтяной промышленности», наградив многих Почетными грамотами Министерства нефтяной промышленности СССР. Среди удостоенных высокой чести известные нам покорители Самотлора буровой мастер Г. М. Левин, оператор Н. П. Сливин, бурильщик С. И. Феоктистов, награжденный ранее орденом Ленина за выдающиеся трудовые достижения, и многие другие.

Моральное поощрение маяков пятилетки стало в нашем обществе неотделимым от материальной заинтересованности людей труда. В духе единства моральных и материальных стимулов и воспитывает советских тружеников наша партия. Она учит постоянно укреплять коммунистическое сознание, правильно сочетать моральные и материальные стимулы труда. Ведь труд у нас не только средство к жизни. Он становится духовной потребностью советских людей, их высоким долгом перед обществом. И здесь партийные организации должны постоянно заботиться о том, чтобы материальный стимул оказывал прежде всего моральное воздействие, способствовал как экономической эффективности производства, так и становлению нового человека.

Во многих организациях и предприятиях нашего района сложилась хорошая система поощрения передовиков производства и лучших коллективов. Ежемесячное вручение переходящих знамен, вымпелов, присвоение званий ударника коммунистического труда, награждение Почетными грамотами, занесение на Доску почета — все эти формы морального поощрения хорошо известны в коллективах. А в Мегионской конторе бурения, НГДУ Нижневартовскнефть, СМУ-5 и других коллективах распространено соревнование за звание «Лучший по профессии». Чтобы заслужить это звание, мало хорошо трудиться, перевыполнять нормы. Надо еще быть образцом дисциплины, повышать свой идейный и общеобразовательный уровень, жить и работать по Моральному кодексу строителя коммунизма.

У нас сложились многочисленные, проверенные годами, формы морального поощрения: от благодарности до награждения орденами и медалями, до присвоения высокого звания Героя Социалистического Труда. Могучим моральным стимулом явилось в этом году награждение 1828 передовиков района юбилейными ленинскими медалями «За доблестный труд». Мы наглядно видим, как велика роль моральных стимулов труда. Но их только надо правильно использовать, они не терпят никакого формализма. Награда за труд должна поднимать человека, радовать душу. И чтобы ни у кого не возникло ни малейшего сомнения в ее справедливости.

Однако на предприятиях и в организациях района допускается немало в этом деле формализма. Встречаются уныло-однообразные или вовсе не оформленные Доски почета. Переходящие знамена и вымпелы иногда хранятся в кабинетах начальников. Лозунги и призывы не отвечают насущным задачам дня, не затрагивают чувств людей. А много ли пользы приносят массовые благодарности по праздникам, когда в списки поощряемых включаются почти все работающие без особого разбора?

Действенность морального стимулирования обеспечивается неустанной массово-политической работой, постоянным совершенствованием методов в соответствии с новыми требованиями. Решая эту задачу, партийные и профсоюзные организации призваны применять все более новые, действенные формы морального поощрения, воспитывать сознательных, идейно убежденных строителей коммунизма.

ИДЕТ БОЛЬШАЯ ЭНЕРГИЯ

◆ ФОТО-РЕПОРТАЖ

На территории Нижневартовского ЦТП — центрального товарного парка подготовки и перекачки нефти — разместилась, обвешанная гирляндами изоляторов и проводов высоковольтных линий, Мегионская подстанция.

Это опорная в нашем крае подстанция, она, начиная с 1 сентября 1970 года, принимает «большую» энергию из Тюмени и распределяет ее нашим потребителям. Пока к подстанции подходит электрический ток напряжением 110 киловольт, который преобразуется в шестикиловольтные. Но в скором будущем, когда будут построены Нижневартовская, Самотлорская и другие подстанции, опорная Мегионская станет на 220-110-6 тысяч вольт.

В помещении главного щита управления просторно, светло, чисто. Дежурный инженер Лидия Васильевна Саврасова смотрит на панели — релейной защиты, автоматики, управления и сигнализации, на счетчики. Лидия Васильевна спокойна: все приборы говорят о нормальной работе подстанции.

Беседуем с дежурным инженером, интересуемся, кстати, сколько энергии уже принято из Тюмени. Оказывается немало: восемь миллионов киловатт-часов.

Берем интервью у начальника подстанции Михаила Никандровича Осокина и узнаем от него о работе коллектива.

Коллектив на подстанции небольшой — девять человек, к своим обязанностям каждый из них относится добросовестно. Никаких ЧП не случалось.

С положительной стороны зарекомендовали себя дежурные инженеры Лидия Васильевна Саврасова, Владимир Александрович Соколов, Валерий Иванович Плужник и старший инженер Вера Михайловна Крохалева, недавно получившая олагодарность от дирекции Сургутских электросетей.

Хорошо работает мастер Владимир Николаевич Раднонов, в честь пятьдесят третьей годовщины Октября награжденный Почетной грамотой своего предприятия, монтер V разряда IV группы квалифицированный специалист Азгат Закиевич Галиев (ему также объявлена к 7 ноября благодарность дирекции Сургутских электросетей) и монтер IV разряда III группы Елизавета Андреевна Трусова.

Коллектив подстанции ордена В. И. Ленина управления Свердловскэнерго живет полнокровной трудовой жизнью, успешно выполняя обязательства, принятые в честь XXIV съезда КПСС.

С. АЛЕКСЕЕВ.



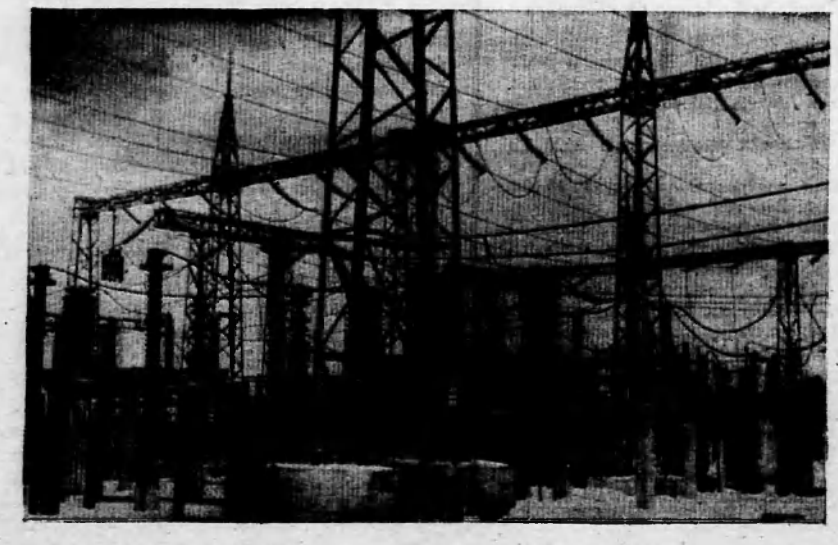

НА СНИМКАХ: часть общего вида подстанция;

начальник подстанции Михаил Никандрович Осокин — человек беспокойный. Он постоянно находится на территории станции. Вот и сегодня рано утром Михаил Никандрович обходит «владенья свои», придирчиво смотрит: все ли здесь в порядке? Все в порядке, все идет так, как требуется.

Фото А. НОВОСЕЛОВА.

XXIV НАВСТРЕЧУ СЪЕЗДУ

ПОБЕДИТЕЛИ ОПРЕДЕЛЕНЫ

Коллектив Мегионской промыслово-геофизической конторы успешно завершил годовой план. Объем промыслово-геофизических работ произведен на сумму 864 тысячи рублей.

По такому случаю состоялось заседание местного комитета, на котором определены победители. Первое место завоевал коллектив партии № 1, возглавляет которую Николай Кириллович Зудинин.

Первая партия работает на Самотлоре, отличается не только перевыполнением плана, но и, что весьма важно, высоким качеством промыслово-геофизических работ. Она не допускает аварий, брака, по ее вине не случается простоя буровых бригад.

Второе место присуждено партии № 2, третье — партии № 8, где начальниками Михаил Петрович Шабин и Евгений Андреевич Петров.

Лучшими людьми в конторе по праву считаются мастер по каротажу Николай Михайлович Ельников, техник-чертежник Зинаида Сергеевна Борматова, инженер-оператор Аркадий Александрович Шубарин.

А. АНДРЕЕВ,
главный инженер Самотлорской экспедиции треста Тюменьнефтегеофизика.

Дебит 450 тонн

Бригада мастера Н. В. Овчаренко из Мегионской нефтеразведочной экспедиции с ускорением пробурила на Самотлоре скважину № 44, а испытала ее бригада мастера А. А. Никаноровa.

Вот результат: скважина дала фонтан нефти, суточный дебит — 450 тонн.

С. ДИМИН.

В НОВОМ ДОМЕ

НА ЧЕТЫРНАДЦАТОМ КВАРТАЛЕ ЗАСЕЛЕН 24-КОМНАТНЫЙ ДОМ ДЛЯ МАЛОСЕМЕЙНЫХ.

ЭТОТ ДОМ ПОСТРОИЛО ДЛЯ СВОИХ РАБОЧИХ СТРОИТЕЛЬНОЕ УПРАВЛЕНИЕ № 14 ТРЕСТА НЕФТЕПРОВОДМОНТАЖ.

ОБ ОБРАЗОВАНИИ ИЗБИРАТЕЛЬНЫХ УЧАСТКОВ ПО ВЫБОРАМ НАРОДНЫХ СУДОВ РСФСР

Решение исполнительного комитета Нижневартовского районного Совета депутатов трудящихся Ханты-Мансийского национального округа Тюменской области от 11 ноября 1970 года.

На основании ст. ст. 20, 21, 22, 23, 24 Положения о выборах районных (городских) народных судов РСФСР исполком районного Совета депутатов трудящихся РЕШИЛ:

Образовать для приема избирательных бюллетеней и подсчета голосов в день выборов в районный народный суд на территории района следующие участки:

Корликовский избирательный участок № 1

Входят: населенные пункты: Корлики, Красный Север.

Центр — с. Корлики, начальная школа.

Сосновоборский избирательный участок № 2

Входит: д. Сосновый Бор.

Центр — начальная школа.

Чехломеевский избирательный участок № 3

Входят населенные пункты: Чехломей, Большой Ларьяк, Панас, Ромкино.

Центр — д. Чехломей, клуб.

Ларьякский избирательный участок № 4

Входят населенные пункты: Ларьяк, Пуг-Юг.

Центр — с. Ларьяк, Дом культуры.

Охтеурский избирательный участок № 5

Входят населенные пункты: Охтеурье, Лапчинск, Усть-Колек-Еган.

Центр — с. Охтеурье, начальная школа.

Ваховский избирательный участок № 6

Входит п. Ваховск.

Центр — клуб.

Колекеганский избирательный участок № 7

Входит: д. Колек-Еган.

Центр — клуб сейсмопартии.

Болыпетарховский избирательный участок № 8

Входит: с. Болыпе-Тархово.

Центр — клуб.

Былинский избирательный участок № 9

Входят: с. с. Былино, Соснино.

Центр — с. Былино, начальная школа.

Зайцевореченский избирательный участок № 10

Входит: п. Зайцева Речка.

Центр — клуб.

Сарт-Еганский избирательный участок № 11

Входит: п. Сарт-Еган.

Центр — начальная школа.

Нижневартовский рыбозаводской избирательный участок № 12

Входят: часть р. п. Нижневартовский от аэропорта до пилорамы рыбозавода и пожарного депо, деревни Вампугол, Пасол и балки Савкино.

Центр — р. п. Нижневартовский, средняя школа № 1.

Нижневартовский набережный избирательный участок № 13

Входят: часть р. п. Нижневартовский, районы индивидуальной застройки от пилорамы рыбозавода до вертолетных площадок, включая балки СУ-9, СУ-14.

Центр — р. п. Нижневартовский, красный уголок СУ-9.

Нижневартовский пионерский избирательный участок № 14

Входят: резервные зоны 5 и 5а кварталов между улицами Набережной, Пионерской, а также балки, расположенные между улицами 2П и Пионерской до улицы 1П.

Центр — р. п. Нижневартовский, средняя школа № 3.

Нижневартовский нефтепромысловый избирательный участок № 15

Входят: 5а квартал, участок межквартальной застройки, ограниченный улицами Пионерской, Мусы Джалиля, Таежной и Чапаева и балки, прилегающие к ул. Чапаева.

Центр — р. п. Нижневартовский, клуб имени 50-летия ВЛКСМ.

Нижневартовский таежный избирательный участок № 16

Входят: кварталы 6, 5б, балки, примыкающие к 5б кварталу, расположенные севернее улицы Таежной.

Центр — р. п. Нижневартовский, учебно-курсовой комбинат НГДУ «Нижневартовскнефть» имени В. И. Ленина.

Нижневартовский школьный избирательный участок № 17

Входят: 5 квартал, крупнопанельный дом и балки, расположенные на 2 квартале.

Центр — р. п. Нижневартовский, средняя школа № 2.

Нижневартовский строительный избирательный участок № 18

Входят: территория, расположенная южнее ул. Набережной по берегу р. Оби от вертолетных площадок до причала СУ-29.

Центр — р. п. Нижневартовский, клуб «Юбилейный»

Нижневартовский дорожный избирательный участок № 19

Входят: все дома и балки, расположенные в промзоне, а также в районе энергопоезда, центрального товарного парка и базы СК-53.

Центр — р. п. Нижневартовский, клуб СУ-909.

Мегионский экспедиционный избирательный участок № 20

Входят: 1 и 2 микрорайоны по нечетной стороне улицы Нефтеразведочной, дома с № 1 по № 23 до Саймы, по четной стороне ул. Строителей до берега протоки Мега, по Сайме до транспортного цеха экспедиции.

Центр — р. п. Мегион, клуб геологов.

Мегионский центральный избирательный участок № 21

Входят: часть 3 и 4 микрорайонов, ул. Труда, ул. Советская от дома № 18 до дома № 35, ул. Мира, ул. Первомайская до подгорной части, улиц Герцена, Свободы.

Центр — р. п. Мегион, красный уголок СУ-12.

Мегионский совхозный избирательный участок № 22

Входят: подгорная часть р. п. Мегион, улицы Северная, Колхозная, Нагорная, Лесная, Новая, Октябрьская, Дружбы, общежития №№ 8, 11, 1, деревни Лекрысово, Мысовая Мега.

Центр — р. п. Мегион, сельский клуб.

Зам. председателя исполкома районного Совета депутатов трудящихся
А. БАХТИЕВА

Секретарь исполкома районного Совета депутатов трудящихся
С. ШЕХИРЕВ.

ОБ ОБРАЗОВАНИИ ИЗБИРАТЕЛЬНЫХ ОКРУГОВ ПО ВЫБОРАМ НАРОДНЫХ СУДОВ РСФСР

Решение исполнительного комитета Нижневартовского районного Совета депутатов трудящихся Ханты-Мансийского национального округа Тюменской области от 11 ноября 1970 года.

На основании статьи 18 «Положения о выборах районных (городских) народных судов РСФСР» исполком районного Совета депутатов трудящихся РЕШИЛ:

образовать следующие избирательные округа по выборам народных судей:

Нижневартовский промышленный избирательный округ №1

Центр — р. п. Нижневартовский, средняя школа № 2.

В границах: кварталов 5, 5а, 5б, 6, межквартальной застройки, балки прилегающие к улицам Озерная, Чапаева.

Входят избирательные участки: №№ 15, 16, 17.

Нижневартовский береговой избирательный округ № 2

Центр — р. п. Нижневартовский, клуб «Юбилейный».

В границах: старой части р. п. Нижневартовский, кварталов 14, 15, балки СУ-9, СУ-14, резервной зоны 5, 5а кварталов, южная сторона ул. Набережной от вертолетных площадок до причала СУ-29, балки и дома, расположенные на территории промзоны, энергопоезда, центрального товарного парка, СК-53.

Входят избирательные участки: №№ 12, 13, 14, 18, 19.

Ваховский избирательный округ № 3

Центр — п. Ваховск, клуб.

В границах: Мегионского поселкового Совета, Былинского, Болыпетарховского, Охтеурского, Ларьякского, Корликовского сельских Советов, населенные пункты: Сартъеган, Вампугол, Пасол, административно подчиненные Нижневартовскому поселковому Совету.

Входят избирательные участки №№ 1, 2, 3, 4, 5, 6, 7, 8, 9, 10, 11, 20, 21, 22.

Зам. председателя исполкома районного Совета депутатов трудящихся
А. БАХТИЕВА.

Секретарь исполкома районного Совета депутатов трудящихся
С. ШЕХИРЕВ.

◆ На ВДНХ СССР

Мороз-строитель

Строителям шахт, тоннелей, коллекторов и других сооружений часто мешают сложные гидрогеологические условия — плывуны, грунтовые воды и другие подземные «сюрпризы». Один из способов борьбы с ними — замораживание грунта на таких участках.

Всесоюзный научно-исследовательский институт шахтного строительства показывает на ВДНХ СССР усовершенствованный способ воздействия холодом на породы, пропитанные водой. Для этой цели используются турбохолодильные установки, с помощью которых сжатый воздух постепенно охлаждается до минус 100 градусов. Остается направить его на водоносный грунт — и тот будет скован крепчайшим морозом.

Новый способ оказался более эффективным, чем так называемый рассольный метод замораживания. Время на эту операцию сокращается почти в два раза. Значительно снижаются эксплуатационные расходы. Новый метод перспективен, в частности, при сооружении специальных площадок под буровые вышки в сильно обводненных районах, во всех тех случаях, когда требуется создать в короткие сроки ледовое ограждение высокой прочности.

• Трибуна технического прогресса



Нефть и электричество

И в сфере производства, и в сфере управления, и, разумеется, в быту все более широкое применение находит электрическая энергия. Особенно она необходима и во все возрастающих размерах нашему Нижневартовскому району, где сейчас проходит передний край борьбы за нефть.

Небывалыми темпами растет у нас потребление электрической энергии. Если в сентябре прошлого года ее было израсходовано немногим более четырех миллионов киловатт-часов (цифра, заметим, немалая), то в сентябре нынешнего года — 67 миллиона киловатт-часов.

Такому подъему энерговооруженности способствовал поток «большого» электричества, принятый 1 сентября 1970 года из Тюмени. В тайге и среди болот встают опоры, принимая на свои плечи линии электропередач напряжением шесть, тридцать пять и сто десять тысяч вольт. Строятся подстанции, принимающие и преобразующие ток в своих трансформаторах. В этом году встали под напряжение Мегионская подстанция (центральный товарный парк) на 220(110)6 киловольт, подстанция на 35/6 кв. при КНС-2 на Самотлоре. Там, на Самотлоре, в сжатые сроки до весенней распутицы, построена нынче линия электропередач напряжением 35 киловольт, идет которая от газотурбинной электростанции до КНС-2 и ДНС-2. Сделано это в интересах ускоренного ввода в эксплуатацию КНС-2 и ДНС-2.

Успешно применяется передовой опыт. Так, при строительстве ЛЭП-35 на Самотлоре закрепление сложных опор было произведено по методу нефтеюганцев. Там, на Усть-Балыкском месторождении, сложные опоры линии, идущей через протоку Чеускино, были сооружены путем забивки четырех свай с устройством железобетонного ростверка.

Построено и строится, кажется, изрядно. Однако главный энергетик и старший инженер отдела капитального строительства НГДУ В. Е. Колесников и Р. Г. Муртазин не в восторге от усилий строителей, наоборот, они ими недовольны. Действительно, причин для недовольства и беспокойства за судьбу электрификации промыслов и различных объектов более чем достаточно.

Достанем из папки многочисленных документов, цель которых — форсировать, еще и еще раз форсировать строительство объектов электроэнергетики, протокол технического совещания при главном инженере Главтюменьнефтегазстроя. Совещание это состоялось еще 21 декабря прошлого года. Повестка дня: строительство объектов электроснабжения Нижневартовского НГДУ на 1970 год.

Совещание выработало график строительства, подписали его: бывший инженер Главтюменьнефтегазстроя Ю. П. Баталин, управляющий трестом «Мегионгазстрой» (генеральный подрядчик) Г. И. Пикман, главный инженер этого же треста С. В. Киндрат, управляющий московским спецмонтажным трестом № 8 М. М. Вейнблат, начальник Сургутского управления этого же треста № 8 А. Н. Матвеев, а также начальник НГДУ (заказчик) Р. И. Кузоваткин и его заместитель Е. В. Забалуев.

Скрепленный такими подписями документ выглядит весьма солидно, однако, когда знакомишься с реализацией намеченной программы, то вся солидность враз пропадает.

Смотрите, что получается.

На Мегионском месторождении из фонда действующих выбыло более десяти скважин, их надо механизировать, для этого требуется электрическая энергия, а она не подается из-за отсутствия линий электропередач.

Монтажный участок № 6 московского спецмонтажного треста № 8 обязан был еще в апреле 1970 года построить на Мегионском месторождении ЛЭП-35 от КНС-2 до КНС-1, однако линия эта не готова до сих пор. Все застопорилось из-за «пустяковой недоделки»: концевая опора № 55 возле протоки Сухой Баграс не была поставлена вовремя, а тут началась распутица. Кстати, завозить опору нет необходимости, она давно, с зимы, лежит в ожидании строителей.

(Окончание на 4 стр.).

• Наше интервью

О ЧЕМ ГОВОРЯТ ЦИФРЫ

Строители СУ-18 за девять месяцев освоили по генеральному подряду 5272 тысячи рублей. Это несколько превысило годовую программу. В октябре выполнено работ еще на 441 тысячу рублей. На много перекрыто десятимесячное задание и по объектам, строящимся собственными силами управления.

За этими цифрами видится огромный труд многих коллективов. Среди них особо выделяется участок № 2, возглавляемый начальником Е. А. Тормозовым. План десяти месяцев здесь перевыполнен почти вдвое. С большим опережением графика идет и участок № 3 (начальник Р. П. Горст).

Данное предприятие, как известно, прокладывает канализации, водопроводы, строит дороги, то есть благоустраивает жизнь нашего поселка.

Что сделано с начала года и какие работы ведутся на стройках сейчас?

На эти последние вопросы отвечает главный инженер управления В. В. Кулявец.

— Потрудились наши строители неплохо. На сегодняшний день сдана в эксплуатацию часть дороги на улице Пионерской и полностью обустроена дорога улицы Мусы Джалиля. Построены дороги по улице Таежной и к новому административному зданию райкома партии. Выполнены работы по благоустройству резервной зоны 5 микрорайона. Сданы в эксплуатацию канализация от бани до улицы Пионерской, канализационный коллектор 5-го микрорайона и часть коллектора 5-А микрорайона.

Построена канализационная сеть нового административного здания, детского сада на 280 мест, крупнопанельного дома. В сентябре сдан один из важнейших объектов этого года — инженерно-коммунальный комплекс на Урьевской нефтеперекачивающей станции.

Уже закончена строительная часть и ведется монтаж технологического оборудования сварочно-изоляционной машины. Ее назначение — сварка и изоляция в заводских условиях труб диаметром 108—273 миллиметра, широко применяемых при обустройстве нефтеразработок. Проектная мощность машины—1 километр труб в смену.

Темпы работ, как показывают результаты труда, у вас высокие. Но вот качество кое-где желает быть лучше. В чем причина такого явления?

— Часть вины мы не снимаем здесь и с себя. И, разбирая случаи брака, стараемся не допускать их в дальнейшем. Вместе с тем есть и другие факты, отрицательно влияющие на работу сданных объектов.

Вот некоторые из них. Инфекционный корпус не эксплуатировался с 1969 года, то есть со дня сдачи его заказчику. В результате канализация вышла из строя. Все потому, что у эксплуатационников не хватает сил для обслуживания всех объектов. И если при нынешнем росте жилых и промышленных комплексов соответственно не укрепятся кадры эксплуатации, из строя будет выходить объектов больше, чем строится.

И еще. Сейчас ведутся большие работы по водопроводу и канализации в Нижневартовском. И вот здесь многие колодцы строящихся сетей уже превращены в места для мусора, помоев и всяких отбросов. Это укорачивает сроки действия узлов, а вместе с тем и мешает своевременному устранению возникающих помех в линиях. Думается, что поселковому Совету, его депутатам и активистам следует обратить внимание на эти факты и призвать нерадивых жителей поселка к порядку.

Как готовятся строители встретить XXIV съезд КПСС?

— Перевыполнив годовую программу, труженики нашего управления успешно работают и в эти дни. Следовательно, в предсъездовские месяцы коллектив добьется еще лучших показателей в труде, а в строй вступят новые, необходимые людям, объекты.

Интервью провел
В. ЗЛИКОВСКИЙ.

МОСКВА. НОВЫЕ УНИВЕРСАЛЬНЫЕ АВТОПОГРУЗЧИКИ, РАЗРАБОТАННЫЕ ВО ЛЬВОВСКОМ ГСКБ АВТОПОГРУЗЧИКОВ, ДЕМОНСТРИРУЮТСЯ В ПАВИЛЬОНЕ «МАШИНОСТРОЕНИЕ» ВЫСТАВКИ ДОСТИЖЕНИЙ НАРОДНОГО ХОЗЯЙСТВА СССР. ДВА ИЗ НИХ ВЫ ВИДИТЕ НА СНИМКАХ.

СПРАВА — АВТОПОГРУЗЧИК МОДЕЛИ 4025, ГРУЗОПОДЪЕМНОСТЬ КОТОРОГО — 5 000 КИЛОГРАММОВ.

Фото Н. Хренникова.

Фотохроника ТАСС.



НЕ ПРОСТО РАЗВЛЕЧЕНИЕ...

Советское кино, покоряющее правдой жизни, высокой идейностью, силой талантов, участвующих в создании фильмов, имеет поистине безграничное влияние на зрителей. Лучшие произведения киномотографии, правдиво рисуя эпоху, глубоко и ярко выражая мысли, чувства и стремления советских людей, содействуют формированию нового человека.

Экраны кинотеатров загораются не только в городах и поселках, без них немыслима жизнь и в отдаленных селах — у рыбаков, охотников, зверороводов и т. д.

В большой мере удовлетворение запросов зрителя зависит от тех, кто «крутит пленку». И если киномеханик прислушивается к пожеланиям людей, тщательно готовит к сеансу аппаратуру, увлеченно пропагандирует фильмы, то с ним говорят: он мастер своего дела. Не скажешь этого, к сожалению, о киномеханике клуба имени 50-летия ВЛКСМ. Так, на замечательный фильм «Пароль не нужен» пришло много зрителей. Но сотую долю того, что говорилось на экране, разобрать было невозможно. В начале второй серии терпение зрителей лопнуло, они стали возмущаться: одни требовали наладить немедленно звук, другие давали клятву никогда не ходить в этот клуб, третьи наградили киномеханика «сапожником». Киномеханик вместо того, чтобы быстро устранить неполадки, вступала в пререкания со зрителем: «У вас что машины не ломаются?» и т. д. Неполадки со звуком в этом клубе бывают часто.

Нет четкости в работе во время киносеансов и в клубе «Юбилейный». Билеты на художественный фильм «Освобождение» в воскресный день были проданы задолго до начала сеанса. Демонстрация фильма на 7 часов 30 минут началась вовремя, если не считать задержки на 2—3 минуты. После журнала дежурная запустила еще группу опаздавших. Явление обычное. Погас свет в зале, вспыхнул экран. Здесь бы вниманию зрителей сосредоточиться на первых кадрах, но не тут-то было. Дежурная, видимо, решила впустить тех, кому не досталось билетов. Люди нахлынули, другого слова не подберешь, со скамейками, предусмотрительно прихваченными в фойе клуба, некоторые пытались разместиться на занятых уже местах.

Центром культурной жизни п. Корлики по праву должен быть красный чум, построенный шефами — НГДУ имени В. И. Ленина. Но неуютно чувствуют себя здесь зрители: шефы забыли построить кинобудку, и аппаратура стоит в зрительном зале. В красном чуме всегда холодно, да и пленки прокручиваются старые.

Много предстоит еще сделать по упорядочению доставки фильмов на киноустановки, особенно в глубинки района, жители которых не имеют возможности смотреть телепередачи, несвоевременно получают газеты и журналы.

Кинообслуживание населения — важная сторона идеологической работы. Думается, многие вопросы, выдвинутые жизнью, можно решить быстро. Работникам культурно-просветительных учреждений совместно с киномеханиками следует разнообразить формы использования кино. Это могут быть и театрализованные представления с применением кино. В них можно использовать объединенные одной темой фрагменты различных фильмов, выступления чтецов-декламаторов, хора и т. д.

Проблем здесь много, возможностей — тоже. Пора работникам клубов и киносети всерьез поговорить о методах работы со зрителем, о культуре обслуживания, о чистоте репертуара, по-настоящему позаботиться о юном зрителе, техническом состоянии киноустановок. Кино занимает все большее и большее место в жизни людей, является не только развлечением, но и могучим средством воспитания масс. Об этом забывать не следует.

Н. СЕНЬКОВА.

УДМУРТСКАЯ АССР. В цехах Ижевского машиностроительного завода изготовляются агрегатные станки, предназначенные для комплексной обработки деталей. Своим высоким качеством, надежностью в работе они снискали добрую славу на многих машиностроительных предприятиях страны.



Нефть и электричество

(Окончание. Начало на 3 стр.).

Здесь же от КНС надо вести шестикиловольтные фидеры к скважинам общей протяженностью 15 километров, к строительству их никто не приступил.

Тревожное положение с дальнейшим ростом электроснабжения сложилось в Нижневартовском. Шестикиловольтная резервная линия на водозабор должна была войти в строй еще в первой половине года. В каком же она состоянии сейчас? В крайне неудовлетворительном. Лишь поздней осенью начались там работы, п р и ч е м неорганизованно. Бригады электролинейщиков Николая Константинова и Николая Буракова в октябре простояли три дня: строители СУ-13 треста «Мегионгазстрой» (генподрядчик) не подготовили фронт работ, не расчистили трассу. Расчистка трассы непомерно затянулась, и руководители МУ-6 вынуждены были перевести бригады Константинова и Буракова на другие объекты.

Результат плачевный: строительство важнейшей линии заглохло в самом начале. Не встают в назначенный срок и опоры на других участках.

Обеспокоенный создавшимся положением, заместитель начальника НГДУ Е. В. Забалуев подает в Москву, тов. Вейнблату, в Сургут, тов. Матвееву, телеграммы следующего содержания: «Нижневартовский участок МУ-6 срывает все работы плана 1970 года тчк По вине участка поселок Нижневартовский не готов к приему большой энергии тчк Неоднократные просьбы требования МУ-6 остаются без внимания тчк Прошу принять самые срочные меры выполнению работ этого года тчк Просьба прибыть Нижневартовский лично решения вопросов».

Начальник Сургутского управления А. Н. Матвеев лично не прибыл. В Нижневартовском побывал начальник ПТО этого управления М. П. Клепиков, очень недовольный, кстати, телеграммой.

Забалуев выбыл в командировку, а с начальником окса НГДУ А. Г. Цыганковым представитель электромонтажников не счел нужным решать вопросы. Одним словом, Клепиков приехал и уехал, а тревожный сигнал так и остался без должной реакции.

При встрече в редакции нашей газеты начальник Нижневартовского МУ-6 спецмонтажного треста Г. И. Шмаков указал на две причины, почему срывается план строительства объектов электроснабжения.

Причина первая: не дает развернуться болотистая местность. Причина вторая: палки в колеса вставляет генеральный подрядчик, не обеспечивающий фронт работ, часто меняющий задания электромонтажникам.

Первую причину не будем принимать во внимание: план составлен с учетом ее. Что касается второй, то она представляется нам весьма и весьма существенной, и представитель генподрядчика — начальник ПТО треста «Мегионгазстрой» Н. М. Симонов, также присутствующий на встрече в редакции, не стал возражать.

Итак, слово за генеральным подрядчиком. Будем надеяться, что управляющий трестом «Мегионгазстрой» Г. И. Пикман и главный инженер С. В. Киндрат в ближайшее время примут нобходимые меры и пришлют редакции обстоятельный ответ.

А. СМИРНОВ.

НАШ КАЛЕНДАРЬ



◆ 16 ноября исполнилось 70 лет со дня рождения драматурга Николая Федоровича Погодина (1900—1962). Его творчество широко известно не только в нашей стране. Написанные им пьесы ставят многие советские и зарубежные театры. Наиболее популярные пьесы Н. Ф. Погодина «Поэмы о топоре», «Цветы живые», трилогия «Человек с ружьем», «Кремлевские куранты», «Третья патетическая» и другие. В ряде произведений драматург создал образ В. И. Ленина. В 1959 году Н. Ф. Погодину за драматическую трилогию была присуждена Ленинская премия.

Фотохроника ТАСС.



ВЫСТУПАЕТ АЗЕРБАЙДЖАНСКИЙ АНСАМБЛЬ ПЕСНИ И ТАНЦА.

Письма читателей

ВЕСЕЛО и интересно

Началась вторая четверть. И снова у нас в классе интересные дела. Сейчас готовимся к читательской конференции по теме: «Павка — коммунист» и к сбору «О русском языке», а впереди у нас еще много-много интересных дел.

Галя Дунаева,
председатель отряда школы № 3.

КАК ДОБРАТЬСЯ НА РАБОТУ?

ПОРА ПОБЕСПОКОИТЬСЯ, ЧТОБЫ НА ВТОРОЙ УЧАСТОК ДО СУ-909 МАРШРУТНЫЙ АВТОБУС ХОДИЛ ПОСТОЯННО. СЕЙЧАС ОН ПРИХОДИТ ОЧЕНЬ РЕДКО. ПО ЦЕЛОМУ ЧАСУ ПРИХОДИТСЯ СТОЯТЬ И «ГОЛОСОВАТЬ» НА ДОРОГЕ. А ВЕДЬ СЕЙЧАС ЗИМА.

ИЗ-ЗА НЕРЕГУЛЯРНОГО ДВИЖЕ Н И Я АВТОБУСОВ МНОГИЕ НИЖНЕВАРТОВЦЫ, РАБОТАЮЩИЕ НА ПЯТОМ КВАРТАЛЕ, ОПАЗДЫВАЮТ НА РАБОТУ.

КОГДА ЖЕ РЕШИТСЯ ЭТОТ ВОПРОС?

Жители второго участка: Скороходова, Колядина, Бегина, Кобзарь, Вишневская.

НАШИ ШЕФЫ

На торжественную линейку, посвященную годовщине Октябрьской революции, к нам пришли шефы. С поздравлением выступил секретарь комсомольской организации конторы бурения В. М. Путилов. И. Ф. Еремин вручил отличникам подарки.

А пятого ноября в гости к шефам отправились с концертом мы. Они прислали автобус, В. А. Якушин помог всем разместиться. В конторе бурения поздравили всех присутствовавших с праздником, пожелали новых трудовых успехов.

После перерыва выступали с концертом. Тепло, дружными аплодисментами встречали каждый наш номер. Потом всех развозили по домам. Особенно радовались ребята с 14—15 кварталов. Каждого подвозили прямо к дому. Мы опять почувствовали, что о нас помнят и заботятся. Еще раз хочется поблагодарить шефов за внимание.

Тамара ЛОГВИНОВА,
председатель совета дружины школы № 3.

На зимнее расписание

С 15 ноября 1970 года аэропорты гражданской авиации переходят работать по зимнему расписанию. Работа аэропортов по зимнему расписанию будет длиться до 14 мая 1971 года. В этот период открывается много временных авиаплощадок, пригодных к приему самолетов только в зимний период. Нижневартовское авиапредприятие открывает зимние авиаплощадки в Корликах, Ларьяке, Мегионе, и в других населенных пунктах. Ввиду отдаленности этих населенных пунктов и отсутствия других средств сообщения авиация в зимний период является основным видом транспорта и имеет большое значение. Самолеты, вертолеты доставят населению продукты, медикаменты, свежие газеты, промышленные товары, а разве не приятно самому совершить воздушное путешествие? Наш районный центр связан воздушными линиями так же с городами Тюмень, Ханты-Мансийск, Сургут, Нефтеюганск, Колпашево.

От организаций, предприятий, учреждений и граждан района аэропорт принимает грузы к отправке в другие города нашей страны, а также принимает заявки в письменном виде не позднее чем за 3 дня на приобретение авиабилетов. Пассажиры могут приобрести авиабилеты как в прямом, так и в обратном направлении. Все справки можно получить по телефону справочного бюро 3-79, и в предварительной кассе — 0-25 (2 звонка).

Не забывайте, товарищи пассажиры и грузоотправители, — авиация — надежный вид транспорта, и мы всегда к вашим услугам.

Д. САПЕГИН,
начальник службы перевозок Нижневартовского авиапредприятия.

Редактор В. КОРЧЕМКИН.

◆

ЧЕМПИОНЫ 1970 ГОДА

ЛЮБЛЯНА (Югославия). На чемпионате мира по гимнастике блестящего успеха добились советские спортсменки. Звание абсолютной чемпионки в многоборье завоевала Людмила Турищева из города Грозный. В командном зачете также победили гимнастки СССР.

НА СНИМКЕ: призеры чемпионата мира Л. Турищева — 1-е место и З. Воронина (СССР) — 3-е место.

Телефото ТАСС



◆

ПИСЬМО В РЕДАКЦИЮ

Просим через газету выразить благодарность коллективам нефтепромысла № 2 НГДУ и Мегионской экспедиции, а также всем, кто помог нам в похоронах нашего мужа, отца БУТОРИНА Василия Васильевича.

Семья БУТОРИНЫХ.

✦ НАШ СПРАВОЧНЫЙ ОТДЕЛ ✦ НАШ СПРАВОЧНЫЙ ОТДЕЛ ✦

Тобольское ГПТУ №, 5 объявляет **набор учащихся на 1970—1971 учебный год по подготовке шоферов-водителей 3 класса.** Срок обучения 6 месяцев. Принимаются лица в возрасте от 20 до 40 лет с образованием 6—7—8 и выше классов.

После окончания училища учащиеся направляются для работы на предприятия нефтяной промышленности Тюменской области в районах Крайнего Севера.

Учащиеся в период обучения обеспечиваются 3-х разовым питанием, обмундированием. Выплачивается стипендия в размере 32 рублей и квартирные 5 рублей в месяц.

При поступлении необходимы следующие документы: заявление автобиография, паспорт, свидетельство об образовании, 6 фотокарточек 3х4, характеристика с места работы, военно-обязанным — документ о воинском учете.

Все поступающие должны пройти медицинскую комиссию по направлению училища и явиться на приемную комиссию 26 ноября 1970 г.

Начало занятия с 1 декабря 1970 г.

Адрес училища: Тюменская область, г. Тобольск, ул. Клары Цеткин, № 2.

НАШ АДРЕС И ТЕЛЕФОНЫ: Рабочий поселок НИЖНЕВАРТОВСКИЙ, улица Пионерская, 6. ТЕЛЕФОНЫ: редактора — 0-98, зам. редактора — 0-85, промышленного отдела — 0-85 (2 звонка), ответственного секретаря и отдела писем — 0-87, типографии — 0-87 (2 звонка)

Нижневартовская типография управления по печати Тюменского облисполкома

Пролетарии всех стран, соединяйтесь!

ЛЕНИНСКОЕ ЗНАМЯ

ОРГАН НИЖНЕВАРТОВСКОГО РАЙОННОГО КОМИТЕТА КПСС И РАЙОННОГО СОВЕТА ДЕПУТАТОВ ТРУДЯЩИХСЯ ТЮМЕНСКОЙ ОБЛАСТИ

№ 139 (2809) Год издания 30-й | ЧЕТВЕРГ, 19 НОЯБРЯ 1970 г. | Цена 2 коп.

НАРОДНЫЙ СУД

12 ДЕКАБРЯ этого года во всех республиках состоятся очередные выборы народных судей районных (городских) народных судов в связи с истечением срока их полномочий. Согласно Конституции, народные судьи избираются непосредственно гражданами сроком на пять лет на основе всеобщего, равного и прямого избирательного права при тайном голосовании.

В ноябре — декабре этого года будут также проходить выборы народных заседателей, которые согласно советскому законодательству избираются на два года открытым голосованием на общих собраниях рабочих, служащих и колхозников по месту их работы или жительства, а военнослужащие — по воинским частям. Известно, что народные заседатели на равноправных началах с народными судьями по очереди осуществляют социалистическое правосудие, рассматривают в судах все уголовные и гражданские дела, проводят в жизнь меры, направленные на предупреждение правонарушений.

В народных судах разрешается подавляющее большинство уголовных и гражданских дел. Заседания судов проходят гласно, публично, практикуются выездные сессии на предприятиях, в совхозах, колхозах и учреждениях. Словом, к отправлению правосудия причастны миллионы граждан, и не только в качестве зрителей. Общественные обвинители и общественные защитники оказывают активную помощь судам в поисках истины. Все это говорит о действительно демократических началах нашего судопроизводства. И поэтому выборы народных судей и народных заседателей являются важной политической кампанией.

Нет нужды говорить о том, сколь высока и ответственна миссия тех, кому народ доверяет осуществлять правосудие. Перед верховными судами союзных и автономных республик, краевыми, областными, окружными судами, перед органами Министерства юстиции, перед всеми общественными организациями и коллективами трудящихся стоит задача — выдвинуть действительно достойных кандидатов в народные судьи и народные заседатели. Это должны быть безупречные, устойчивые в моральном отношении граждане, пользующиеся доверием населения и способные по своим деловым и нравственно-политическим качествам осуществлять задачи социалистического правосудия, быть всегда мудрыми и справедливыми.

В период подготовки к выборам следует обеспечить повсеместное проведение отчетов народных судей и народных заседателей перед избирателями. При этом отчетные доклады меньше всего должны походить на формальные мероприятия. Выступления судей надо увязать с положением дел не только в районе (городе), но и на том предприятии, учреждении, где проходит отчет. Важно обратить внимание на состояние правопорядка и трудовой дисциплины, учесть критические замечания и предложения, которые будут высказаны избирателями в период предвыборной кампании. Эти предложения необходимо учесть и реализовать в последующей работе судебных органов, как это делают депутаты Советов, получая наказы избирателей.

Избирательная кампания по выборам народных судей и народных заседателей должна быть тесно увязана с широким разъяснением среди трудящихся советского законодательства, демократических основ социалистического правосудия. Важно сосредоточить внимание граждан на тех задачах, которые стоят перед нами в области борьбы с преступностью, охраны интересов государства и прав граждан, воспитания советских людей в духе неуклонного соблюдения законов и правил социалистического общежития.

Не ослабляя усилий в борьбе с преступлениями против личности, судебные и административные органы призваны повысить активность в борьбе по искоренению таких опасных преступлений, как хищение государственного и общественного имущества, в том числе и мелкие хищения, в борьбе со взяточничеством и другими должностными преступлениями. Особое значение в борьбе за сохранность народного добра, в проведении мероприятий по устранению причин, способствующих совершению хищений, является тесная связь судебных и административных органов с руководителями предприятий и учреждений, профсоюзными и другими общественными организациями.

Судьи и народные заседатели, кроме рассмотрения в судебных заседаниях конкретных дел, выполняют много других обязанностей, возложенных на них законом. Суды рассматривают вопросы об условно-досрочном освобождении заключенных из мест лишения свободы и о досрочном снятии судимости; судьи и народные заседатели проводят большую работу по осуществлению контроля за условно осужденными и условно-досрочно освобожденными, за лицами, переданными судами на исправление и перевоспитание коллективам трудящихся. Много забот проявляют народные заседатели по наблюдению за несовершеннолетними правонарушителями.

Руководствуясь Директивами партии, советские суды опираются во всей своей многогранной работе на общественные организации и коллективы трудящихся, координируют проведение предупредительных мероприятий с органами Министерства внутренних дел и прокуратуры. Именно такой широкий фронт борьбы и обеспечивает успехи в преодолении правонарушений, в своевременном и правильном разрешении конфликтов и споров, вытекающих из гражданских правоотношений (трудовых, семейных, жилищных, имущественных и др.).

Можно выразить уверенность, что судебные работники повысят уровень всей своей деятельности и тем самым внесут свой вклад в решение задач коммунистического строительства.

ОСВАИВАТЬ САМОТЛОР И ДРУГИЕ МЕСТОРОЖДЕНИЯ РАЙОНА, БОГАТЫЕ НЕФТЬЮ, ЕДУТ ЛЮДИ СО ВСЕХ УГОЛКОВ СТРАНЫ. В РАЙОНЕ ВСЕ БОЛЬШЕ СТАНОВИТСЯ НОВЫХ ПРЕДПРИЯТИЙ. НЕДАВНО ПОЯВИЛОСЬ СТРОИТЕЛЬНОЕ УПРАВЛЕНИЕ № 29, КОЛЛЕКТИВ КОТОРОГО НАЧАЛ ВОЗВОДИТЬ БУДУЩИЙ ГОРОД НЕФТЯНИКОВ. ОДНУ БРИГАДУ МОНТАЖНИКОВ ВОЗГЛАВЛЯЕТ ЗДЕСЬ НИКОЛАЙ ЯКОВЛЕВИЧ ЕРЕМИН, КОТОРОГО ВЫ ВИДИТЕ НА СНИМКЕ.

Фото А. НОВОСЕЛОВА.



XXIV НАВСТРЕЧУ СЪЕЗДУ

КАК ДЕЛА у Левинцев?

Бригада бурового мастера Геннадия Михайловича Левина по-прежнему показывает образцы самоотверженного труда. На днях закончена бурением скважина № 194. И снова с ускорением: задание выполнено на восемь дней раньше нормативного времени.

Мастерски работают здесь Валентин Васильев, Геният Сабиров, Интиль Хасанов и, конечно же, старейший бурильщик кавалер ордена Ленина Сергей Иванович Феоктистов.

Всего бригада Г. М. Левина пробурила уже 45 626 метров породы, имея годовой план 32 тысячи метров.

С опережением графика идет бригада бурового мастера Степана Ананьевича Повха.

Всего по Мегионской конторе бурения на 16 ноября пробурено с начала года 118 866 метров при плане на это же число 110 505 метров.

Л. ЕРЕМЧЕНКО,
инженер Мегионской конторы бурения.

ГОДОВОЙ ПЛАН ВЫПОЛНЕН

БРИГАДА МАСТЕРА ПЕТРА ГЕРМАНОВИЧА БЕЗРОДНОГО ОБЯЗАНА БЫЛА ПО ГОДОВОМУ ПЛАНУ ИСПЫТАТЬ ДЕВЯТЬ СКВАЖИН.

ПРИНИМАЯ АКТИВНОЕ УЧАСТИЕ В СОЦИАЛИСТИЧЕСКОМ СОРЕВНОВАНИИ ЗА ДОСТОЙНУЮ ВСТРЕЧУ XXIV СЪЕЗДА КПСС, БРИГАДА П. Г. БЕЗРОДНОГО СУМЕЛА ДОСРОЧНО СПРАВИТЬСЯ С ГОДОВЫМ ПЛАНОМ.

ПЕРЕДОВИКИ, НЕ ОСТАНАВЛИВАЯСЬ НА ДОСТИГНУТОМ, РЕШИЛИ ДО КОНЦА ГОДА ИСПЫТАТЬ ОДНУ СКВАЖИНУ В СЧЕТ ПРЕДСТОЯЩЕЙ ПЯТИЛЕТКИ.

К. КОЛТЫНАЕВ,
начальник отдела труда Мегионской экспедиции.

ВЕСТИ ИЗ СОВХОЗА «НИЖНЕВАРТОВСКИЙ»

Животноводы нашего хозяйства успешно справились с десятимесячным планом по реализации молока. Трудящиеся района получили к своему столу более 13 тысяч центнеров этого продукта, что на 1057 центнеров больше, чем предусматривалось с начала года.

На 1 ноября рыболовецкие бригады совхоза выловили 328 центнеров «живого серебра». Это значит, что на счету у рыбаков более двух выполненных десятимесячных заданий.

Коллектив, возглавляемый А. Н. Сазоновым, за два предыдущих квартала добился наилучших показателей. На приемный пункт им сдано около 58 центнеров частика.

Л. МИСЮРИНА,
нормировщик совхоза.

Мощность возросла

Коллективы участка управления «Двигательмонтаж» и участка № 2 СУ-13 треста «Мегионгазстрой», где начальниками В. Ф. Прокопьев и В. Н. Васильев, сдали государственной комиссии два котла в промышленной котельной Нижневартовского. В результате мощность котельной возросла в два раза.

В. ТОЛМАЧЕВ.

«КОМСОМОЛЬСКИЙ ПРОЖЕКТОР» В ДЕЙСТВИИ



ТАТАРСКАЯ АССР. В 57 стран мира идет продукция Чистопольского часового завода. Пятилетнее задание коллектив предприятия выполнил еще в июле и до конца года даст сверхплановой продукции на 15 миллионов рублей.

Хорошо знают в коллективе участников «Комсомольского прожектора». Отличные производственники и контролеры внесли в заводской фонд экономии более 5 тысяч рублей.

НА СНИМКЕ: члены штаба «Комсомольского прожектора» (слева направо) инженер-экономист Л. Опекунова, инженеры-конструкторы П. Молчанов, Г. Зубатов и сборщик часов Г. Сулейманов проверяют качество сборки наручных часов.

Фотохроника ТАСС.

МЫ СТРОИМ ЖИЛЬЕ

Завершая последний год пятилетки, бригады первого участка СУ-13 треста Мегионгазстрой взяли на себя коллективное обязательство — обеспечить досрочный ввод планового жилья IV квартала.

Работа предстоит весьма напряженная. К тому же есть трудности в снабжении материалами, некоторыми видами инструмента, мешают заданному ритму и перебои с электроснабжением.

Несмотря на затруднения, рабочие, инженерно-технические работники участка настроены как можно лучше справиться с поставленными перед им задачами.

Хорошо в эти дни трудится бригада плотников, возглавляет которую Яков Яковлевич Прядеин. Ядро этой бригады составляют такие мастера своего дела, как Хабдрахман Закирович Ассадулин, Мияссар Иммамович Низамеев, Петр Васильевич Новоселов, Геннадий Федорович Серебрянников.

Бригада досрочно выполнила пятилетний план и сейчас нормы выработки выполняет на 180—220 процентов. Это результат сплоченности коллектива, умение бригадира правильно расставить людей.

Вот какие результаты бригады Якова Яковлевича за этот год: двадцатичетырехквартирный дом, два двенадцатиквартирных, пристройка к пекарне. Все это сделано в Нижневартовском.

В стадии интенсивного строительства последний объект года — общежитие для нефтяников на 100 мест в резервной зоне пятого «а» микрорайона.

Думается, что и с этой задачей передовая бригада справится успешно.

Э. ТРЕТЬЯК,
начальник участка.

◆ ИДУТ ОТЧЕТЫ И ВЫБОРЫ ◆

КОГДА В АВАНГАРДЕ КОММУНИСТЫ

Если партийные силы расставлены правильно, с учетом требований времени, и если каждый коммунист занимает авангардную роль на производстве, то успех любого дела обеспечен. Это видно и на примере Мегионской нефтеразведочной экспедиции.

Буровая бригада мастера Ф. З. Хафизова, бригада по испытанию скважин мастера А. А. Нижанорова — лучшие не только в экспедиции, но и в ордена Ленина Главтюменьнефтегеологии. Отлично идут дела в бригаде С. Л. Малыгина, Е. Ф. Липковского, В. Д. Шидловского. Во главе этих коллективов стоят коммунисты.

Пример в труде подают партийцы мастер транспортного цеха А. Ф. Архипов, мастер энерго-механического цеха А. М. Безотечество, шофер Я. Ф. Анисовец, электрик А. К. Матвеев, геолог Е. Г. Мухин и другие.

Вопросы, связанные с улучшением работы экспедиции, с организацией социалистического соревнования, рассматривались на заседаниях парткома, на собраниях коммунистов.

Не случайно, что экспедиция досрочно справилась с пятилетней программой, по итогам III квартала этого года Министерство геологии СССР и ЦК профсоюза рабочих геологоразведочных работ присудили свое переходящее Красное знамя и первую денежную премию коллективу Мегионской нефтеразведочной экспедиции.

В нынешнем году улучшилась партийно-политическая работа и это благодаря тому, что коммунисты А. Ф. Архипов, А. М. Безотечество, И. С. Баурин, А. А. Нижанаров, Н. А. Логинов, Н. Д. Гузь добросовестно, творчески выполняют партийные поручения.

Многое можно было бы написать о достигнутых успехах, но коммунисты экспедиции, собравшись на свое отчетно-выборное собрание, заслушав отчетный доклад парткома, с которым выступил В. Т. Юрьев, говорили о нерешенных задачах, критиковали виновников допущенных недостатков.

Исполняющий обязанности начальника электро-механического цеха Н. М. Искандеров:

— Секретарь парткома В. Т. Юрьев не уделял внимания группе народного контроля. В мае на заседании парткома слушали вопрос о работе народных контролеров, было принято хорошее решение, но оно осталось на бумаге. Народные контролеры не получали поддержки. Например, в бригаде мастера В. Д. Шидловского они вскрыли факты бесхозяйственности, просили наказать мастера, однако к их голосу никто не прислушался.

Шофер Ю. А. Самылов:

— Меня беспокоят два вопроса, касаются они работы народной дружины и торговли. Почему плохо работают дружинники? Потому что коммунистов среди них раз, два — и обчелся. Считаю, что каждый физически здоровый коммунист должен стать дружинником.

Торговые работники плохо хранят продукты, портят их, а затем сбывают их покупателям. Сбывают разными путями. Колбасу и сыр, потерявшие качество, продавали по первоначальной цене и только с бутылкой водки. Пьяницы брали такие «подарки».

К сожалению, партийный комитет проходил мимо таких ошибок и безобразий.

Мастер транспортного цеха А. Ф. Архипов:

— Есть у нас нарушители трудовой дисциплины, мы ведем с ними борьбу всеми доступными нам средствами, эта борьба шла бы более успешно, если бы у нас был настоящий деловой контакт между администрацией цеха и партийной организацией. Важнейшие вопросы почему-то решаются без согласования с партийной организацией цеха. Так, два мастера оказались вдруг сокращенными без ведома коммунистов.

Буровой мастер С. Л. Малыгин:

— Партком мало стремился к тому, чтобы хорошо настроить деятельность партийной организации цеха бурения. Предоставленные сами себе, коммунисты не всегда могли выбрать нужную повестку дня собрания, разнообразить ее. Собрания, особенно открытые, следовало бы проводить чаще.

Далее. У нас оказался забытым и быт буровиков. Случается, что мы сами застекляем окна в вагончиках, мастерим кое-как столы и табуретки, сами дрова заготовляем. Улучшить надо и питание, в частности, своевременно доставлять хлеб на буровые.

Механик транспортного цеха Е. В. Халецкий:

— Да, не чувствовалось прочной связи между членами парткома и цеховыми парторганизациями, и совершенно правильно критикуют здесь тов. В. Т. Юрьева. В собственном соку варится и наша парторганизация.

Между тем в работу транспортного цеха парткому была необходимость вмешаться не раз. Было предложение: создать небольшие базы на местах бурения, своевременно завозить туда сыпучие материалы, трубы. Тем самым мы бы меньше обращались к услугам вертолетчиков и сэкономили бы тысячи рублей. Такие базы почему-то не созданы.

Партком, считаю, не занимался подбором и воспитанием кадров в нашем цехе.

Старший мастер цеха испытания Б. М. Кряквин:

— Плохо то, что партком периодически не отчитывался перед нами. Это надо учесть на будущее. И еще предложение: улучшить воспитательную работу с молодыми рабочими, больше помогать им и строже спрашивать. На сегодняшний день работа комсомольской организации оставляет желать много лучшего.

И еще — пора по-настоящему оборудовать на буровых культбудки, чтобы можно было там культурно отдохнуть, почитать, провести беседу политинформатору.

Геолог цеха испытания Е. Г. Мухин:

— Не могу сказать что учебный год в системе партийного просвещения начался организованно, списки кружков были составлены в кабинете и далеко не все коммунисты знали, где они будут учиться и что изучать. Повторяются ошибки прошлого года.

(Окончание на 3 стр.).

◆

ТАТАРСКАЯ АССР. ПРОДУКЦИЯ АЛЬМЕТЬЕВСКОГО ЗАВОДА СПИРАЛЬНО-ШОВНЫХ ТРУБ ПОСТАВЛЯЕТСЯ ПРЕДПРИЯТИЯМ НЕФТЯНОЙ И ГАЗОВОЙ ПРОМЫШЛЕННОСТИ СТРАНЫ. НЕДАВНО ЗДЕСЬ ПУЩЕНА ВТОРАЯ ОЧЕРЕДЬ.

НА СНИМКЕ: ОТГРУЗКА ПРОДУКЦИИ С ЗАВОДСКОГО СКЛАДА.

Фото Б. Мясникова.
Фотохроника ТАСС.

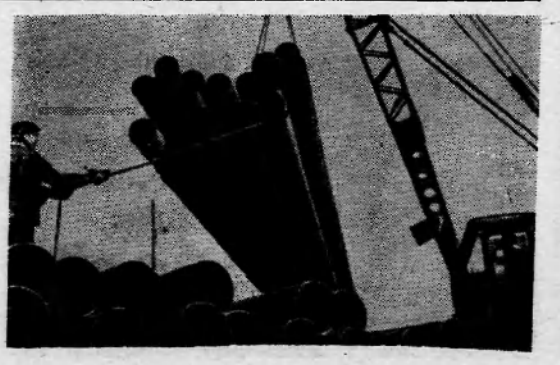

◆

19 НОЯБРЯ — ДЕНЬ РАКЕТНЫХ ВОЙСК И АРТИЛЛЕРИИ

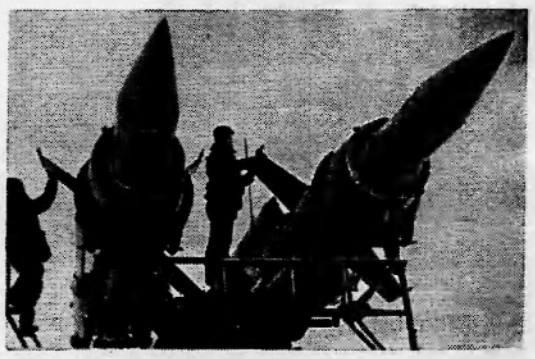



НА ВЕРХНЕМ СНИМКЕ: РАКЕТЧИКИ НА УЧЕНИЯХ.

НА НИЖНЕМ СНИМКЕ: КУРСАНТЫ ТБИЛИССКОГО ВЫСШЕГО АРТИЛЛЕРИЙСКОГО КОМАНДНОГО УЧИЛИЩА ИМЕНИ 26-ТИ БАКИНСКИХ КОМИССАРОВ НА ЗАНЯТИЯХ ПО ОГНЕВОЙ ПОДГОТОВКЕ.

Фотохроника ТАСС.

К 40-ЛЕТИЮ НАЦИОНАЛЬНЫХ ОКРУГОВ

Свет

В тесном чуме и летом мрачно. В молодости Папули Вануйто именно в таком чуме жил. Он склонялся тогда в дым чадившего костра, разложенного посреди чума, и призывал судьбу избавить его от бедности. Просил он у нее малость самую—с десяток оленей, чтобы прокормить семью.

Конечно, он бы мог пойти в услужение к богатым ненцам, но в чуме Вануйто больше всего любили независимость, предпочитая рыбачить и охотиться на себя.

Шли годы, а жизнь не только не улучшалась, но становилась хуже. Старели мать и отец, мужал Папули Вануйто, но никак не мог он выбиться в люди. Да и то сказать, что значило встарь для ненца выбиться в люди? Это значило заиметь много оленей. Олени же были в руках богатеев.

Папули Вануйто жил в чуме отца. То был нескладный, покрытый драными оленьими шкурами чум. У чума галдели ребятишки, переговаривались женщины, устроившись у костра с какой-нибудь работой. А разговор был всегда один: как прожить,, как прокормить детей? Что ни чум — нищета и горе.

Папули Вануйто слышал от людей, приезжавших из города Обдорска, что есть в России места, где у богатых отняли власть и разделили ее между бедными. Но Россия — далеко, да и, по правде сказать, не верилось, что богатые могут отказаться от своего добра.

— Они и не отказываются, — говорили ему, — это Советская власть отняла у них богатство и отдала бедным.

Знающие люди терпеливо разъясняли, что Советская власть — сам народ и что скоро настанет время, когда Папули Вануйто и все ненцы и те, кто терпит вместе с ними такую же нужду, объявят в тундре Советскую власть и все богатства тундры станут общими.

— А если богатые вызовут полицию и солдат? — спросил Папули.

— У Советской власти свои солдаты и своя милиция, — объясняли грамотные люди Папули Вануйто, — ими руководят коммунисты, руководит Ленин. Знаешь ли ты Ленина?

Ну еще бы! Конечно, Папули Вануйто слышал от них много хорошего о Ленине, но вот видеть не видел даже на бумаге.

— Повремени, Папули, придет в тундру Ленин, тогда увидешь его. А теперь надо помогать Советской власти.

— Об этом можно и не го-

В БРИГАДЕ ДРУЖНЫХ

Издали эта стройка неказиста. В стороне от дороги и ближайших зданий она видится рядовой. На взгляд, таких нынче бесчисленное множество. Ни трансформатор, выделяющийся своей массивностью среди нескольких работающих машин, ни горы земли, с разбросанными вокруг металлическими конструкциями, не привлекают к себе внимания.

Но ребята из четырнадцатой механизированной колонны, строящие Нижневартовскую подстанцию, считают дело свое первостепенным. Да и кто, отдавая свои силы и знания любимому делу, не считает его важнейшим? К тому же первая очередь объекта пусковая. По своей специфике ее зовут пусковой схемой. Ею заняты все помыслы и ближайшие наметки бригады в ее трудовых буднях.

На чертеже она выделена жирно очерченным квадратом. Палец склонившегося над ней бригадира Владимира Тимошенко указывает только на узлы, заключенные в этом квадрате. А в нем определен не только комплекс работ, но само время.

— Пуск первой очереди приурочен к новому году, — рассказывает Тимошенко. — Но у нас есть еще и другие, промежуточные даты — 25 ноября и 1 декабря. Первая определяет срок подводки полукилометровой линии освещения, чтобы можно было работать в две смены, вторая — окончание фундамента под трансформатор.

Подмоги бригада не попросит. Распределит свои силы так, чтобы и дело ускорить, и рабочий день удлинить.

— Ребята работящие, — говорит Владимир о товарищах. — Почти все комсомольцы. Коль взялись—оправятся.

...У котлована, в который один за другим устанавливаются при помощи автокрана железобетон н ы е подножки, жарко. Здесь все сошлось в кулак, и техника: кран, экскаватор, и компрессор, и воля каждого из десяти парней.

В землю вгрызаться нелегко. Почва промерзла, и штурмовать ее на площадке, открытой всем ветрам, становится день ото дня все сложнее. А подножников предстоит установить еще немало. Врыли их уже более двухсот. Они видны повсюду, готовы принять на себя тяжесть металлоконструкций и оборудования подстанции. На пусковую схему осталось заделать десятка полтора. С ними сейчас и все заботы.

Крановщик Владимир Свиридов переносит их, подцепленные на крюк стрелы, в котлован. Там Борис Валеев устанавливает их в железобетонные стаканы. Как только очередная стойка садится в подготовленное для нее гнездо, Борис, приставив к ней лестницу, взлетает наверх, чтобы, измерив метром расстояние между вершинами, устранить возможное отклонение подножника в сторону. Интервалы между ними должны быть безупречно точными.

Наблюдая за действиями Бориса, мастер Вадим Сташкевич негромко говорит:

— Парень что надо. Лучший монтажник!

Эту похвалу в бригаде, где все парни, как на подбор, среди которых почти невозможно выделить кого-либо, лестно было бы услышать и самому Борису. Но он занят делом и не слышит.

Земля застыла до звона на метр в глубину и поддается с боем. Порой даже экскаватор сдает. А люди, определив себе жесткие графики, не уступают ни на йоту. Побеждает сила молодости.

Придет срок, и по ЛЭП с Тюменской ГРЭС пойдет энергия через Мегион в нижневартовские дома и предприятия. Ради этого и трудятся они, сверстники, Борис Валеев, Анатолий Шарманов, Рауф Шавалиев, Виктор Яковенко, Владимир Хачко, Владимир Свиридов, Владимир Кучеренко, Виталий Синявский, Михаил Солдатов, Владимир Пальчиков, Владимир Тимошенко, Вадим Сташкевич.

Врубаются в землю, чтобы над нашим таежным краем разгорелась немеркнущее зарево жизни.

В. ЗИНКОВСКИЙ.

Начальник промыслово-геофизической партии П. М. Клачан:

— Поддерживаю выступление тов. Мухина. На политическую учебу надо больше уделять внимания, строго требовать с каждого коммуниста повышения полученных знаний. К очередному занятию я подготовился особенно тщательно, а слушателей пришло мало. Партийный комитет прошел мимо такого тревожного факта.

В обсуждении доклада приняли участие мастер электромеханического цеха А. М. Безотечество, исполняющий обязанности начальника вышкомонтажного цеха В. И. Аркаков, шофер Я. Ф. Анисовец, начальник орса И. Г. Ганшевский, электрик А. К. Матвеев, заместитель начальника транспортного цеха А. С. Зарубин, старший прораб вышкомонтажного цеха М. С. Бадиков, начальник экспедиции В. А. Абазаров.

Работу парткома коммунисты признали удовлетворительной, избрали его новый состав. Секретарем парткома избран Высочинский Иван Яковлевич, начальник планового отдела.

Когда в авангарде коммунисты

В работе партийного собрания приняли участие первый секретарь Нижневартовского райкома КПСС М. П. Страхов, выступивший с речью, и заведующий орготделом райкома партии В. А. Илькин.

Важно отметить два момента. Для коммунистов были созданы все условия высказывания своего мнения, собрание прошло довольно активно. Это во-первых. Во-вторых, очень хорошо был подготовлен клуб «Геолог», где проходило собрание. Полы были чисто вымыты. На видных местах красочно оформлены диаграммы, рассказывающие о достижениях коллектива, передовых бригад и о предстоящих задачах. Над сценой лозунг: «Член партии обязан: соблюдать принципы коммунистической морали, ставить общественные интересы выше личных». В глубине сцены — барельеф В. И. Ленина на кумачовом полотнище.

В фойе — дежурные с красными повязками на рукавах.

Собрание началось в назначенный срок — в семь часов вечера.

Во всем чувствовалась организованность, деловитость.

А. СМИРНОВ.



НОТ— на службе производства

С мая по октябрь в НГДУ Нижневартовскнефть имени В. И. Ленина был объявлен смотр-конкурс на лучшую разработку и внедрение мероприятий по НОТ.

В ходе смотра-конкурса от творческих групп поступило 223 предложения, внедрено 202.

Экономический эффект от внедренных мероприятий составил 238 тысяч рублей, а вместе с внедренным плавом НОТ—более 400 тысяч рублей.

Все эти мероприятия, в основном, направлены на совершенствование рабочих мест, улучшение обслуживания этих мест, совершенствование разделения и кооперации труда, улучшение условий труда и культуры производства.

Наиболь ш е е количество ценных предложений подано и внедрено в бывшем нефтепромысле № 1, цехе пароводоснабжения, РММ, ЦНИРе.

Смотровой комиссией подведены итоги конкурса. Первое и второе места и денежные премии присуждены коллективам нефтепромысла № 1 и цеху пароводоснабжения. Ход смотра-конкурса помог дополнительно изыскать резервы производства, а также привлечь большое количество ИТР и рабочих к участию в работе по научной организации труда.

А. ЕФИМОВ,
начальник лаборатории НОТ НГДУ Нижневартовскнефть им. В. И. Ленина.

ВЕЧЕР МОЛОДЕЖИ

В день рождения комсомола в Ларьякском Доме культуры состоялся торжественный вечер. Заведующая сельской библиотекой Лилия Елисеева выступила с небольшим докладом, рассказав об истории комсомола. Затем со словами приветствия к молодежи выступили секретарь исполкома сельского Совета Валентина Федоровна Смолина, ветераны-комсомольцы Николай Константинович Зайцев и Вера Семеновна Коротких, комсомолка 60-х годов Любовь Бутакова.

В торжественной обстановке 12 лучшим комсомольцам Ларьяка были вручены похвальные грамоты. После торжественной части состоялся вечер отдыха.

В. МАЗИН,
секретарь Ларьякской территориальной комсомольской организации.

для Папули

ворить, — подумал тогда Папули Вануйто, — и без того ясно: надо помогать Ленину.

После установления Советской власти на Севере в тундру стали приезжать грамотные люди с газетами. Папули Вануйто узнал, что зовут этих людей «лекторами» и что посланы они в тундру Обдорской Советской властью. Лекторы ходили из чума в чум и беседовали с ненцами о новой власти.

И вот наступил день, который Папули Вануйто никогда не забудет. В самом большом чуме собрались мужчины и женщины, старые и молодые — все пришли послушать новости, что привез лектор.

Папули Вануйто увидел среди женщин и свою мать. Она была уже совсем старая, лицо в мелких морщинках, что земля тундры, потрескавшаяся от мороза. Папули Вануйто знал, что каждая даже самая маленькая морщинка на материнском лице — это не только старость, но и нужда, извечная забота о пище и страдание о безрадостной жизни детей. Рядом с матерью Папули Вануйто увидел жену свою, маленькую, худенькую женщину с черными, разбросанными по плечам волосами. Она всегда была тихой и скромной, его жена, всегда безропотно переносила невзгоды и бедность.

— Поговорим о будущем, товарищи! Прошлое нам известно, а думать надо о будущем, — услышал Папули.

Лектор развернул газеты и стал читать, что в ближайшее время у них будет много нового, в тундре неимущим построят дома, дадут новые сети, хорошие лодки, построят школы и станут ненцев учить грамоте. Каждый ненец должен читать, иметь хорошее жилье, оленей.

«Правильно говорит лектор, справедливо», — подумал Папули Вануйто, прислушиваясь к речи переводчика. А тот, будто подслушав его, возразил: «Это не я говорю вам, это говорит Советская власть, которая послала нас сюда. Это сказал Ленин».

Лектор неторопливо развернул газету. Затем бережно показал присутствующим. Это была фотография Ленина — человека с большим лбом и едва заметной улыбкой в уголках рта. Папули Вануйто почудилось, что этот человек — частица его души...

Оленей и рыбу должны получить вы все, каждый человек. В чуме горько вздохнули и подались вперед.

— Это будет осуществлено, когда вы организуете у себя коллективное хозяйство. Только сообща, коллективно можно побороть бедность. Так сказал Ленин.

И самые нетерпеливые, самые порывистые не удержались:

— А когда?

— Записывай в колхоз...

— Отобрать у богачей оленей — и все тут...

Потом снова заговорил приезжий, он рассказал о новых законах, о том, как живут другие люди на Севере. Рассказал, как надо провести коллективизацию: все обдумать, все взвесить, создать правление колхоза, оно учтет всех владельцев оленей, инвентарь, сети, ловушки, лодки, учтет членов колхоза — одним словом, будет проводить все руководящую работу. Надо выбрать председателя колхоза, который вместе с правлением будет руководить всем колхозом.

А когда стали выбирать председателя колхоза, кто-то назвал имя Папули Вануйто. Это было для него настолько невероятным, что он рассердился на свои уши, раз могли они так глупо ослышаться. Но от собравшихся уже неслись голоса:

— Правильно, Папули Вануйто.

— Папули Вануйто сам бедняк, бедняков поймет.

— Он справедливый человек.

— Все голосовали за Папули Вануйто.

И вот, много-много лет спустя, я сижу в добротном светлом доме Папули Вануйто. В доме две комнаты и кухня. На столе небольшой комнаты, очевидно детской спальни, лежат учебники третьего класса: на кухне стайка ребятишек обедает, а рядом с ними старушка-ненка угощает их. В комнате рядом с кухней разместились гости, а среди них бодрый старик вязал капроновую сеть. Это и был Папули Вануйто. Теперь он пенсионер.

— На ваших глазах вырос поселок, — говорю я. — А что здесь было раньше, ну, например, сорок пять лет назад.

Папули Вануйто вскинул на меня черные, как уголь глаза.

— Даже смешно об этом говорить! — оживился он, сегодня у нас рыбозавод, школа, больница, детский сад, ясли, Дом культуры, электричество и много-много домов, а сорок пять лет назад на этом месте была голая тундра. И позаботился о поселке сам Ленин. А вы спрашиваете как было...

Я посмотрел в окно комнаты и подумал, что верно отчитал меня старик. Пожалуй, только ветер остался таким же, как в старые годы, он дует, непрерывно раскачивая электрические лампочки на столбах, смешивая и прижимая к земле голубоватый дым поселка. Он поднимает в воздух тучи снега и держит его не роняя, точно на ладонях.

Евг. МУРАТОВ.

п. Новый Порт.
Ямало-Ненецкий округ.



◆ АЗЕРБАЙДЖАНСКАЯ ССР. КОЛЛЕКТИВ УСТАНОВКИ БАКИНСКОГО НЕФТЕПЕРЕРАБАТЫВАЮЩЕГО ЗАВОДА ИМЕНИ КАРАЕВА, НА КОТОРОЙ ТРУДИТСЯ ОПЕРАТОРОМ ДЕПУТАТ ВЕРХОВНОГО СОВЕТА СССР РАГИЛЯ ИБРАГИМОВА, — ОДИН ИЗ ПЕРЕДОВЫХ НА ПРЕДПРИЯТИИ. НА ЕГО СЧЕТУ СОТНИ ТОНН ПРОДУКЦИИ, ВЫРАБОТАННОЙ СВЕРХ ЗАДАНИЯ.

РАГИЛЯ ИБРАГИМОВА ТРУДИТСЯ НА ЗАВОДЕ УЖЕ 17 ЛЕТ. ЗА ЭТО ВРЕМЯ ОКОНЧИЛА БАКИНСКИЙ НЕФТЕТЕХНОЛОГИЧЕСКИЙ ТЕХНИКУМ. ШИРОКО ИЗВЕСТНА ОНА НА ЗАВОДЕ И КАК ОБЩЕСТВЕННИЦА.

НА СНИМКЕ: Рагиля Ибрагимова.

Фото Ю. Рахиля.

Фотохроника ТАСС.

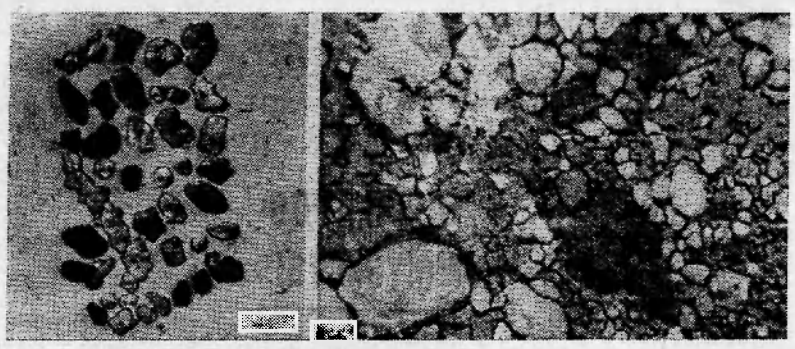

ОБРАЗЕЦ ЛУННОГО ГРУНТА, ДОСТАВЛЕННОГО АВТОМАТИЧЕСКОЙ СТАНЦИЕЙ «ЛУНА-16».

НА СНИМКЕ СЛЕВА — ЧАСТИЦЫ РАЗНЫХ ГОРНЫХ ПОРОД В СОСТАВЕ ЛУННОГО РЕГОЛИТА (РАЗДРОБЛЕННОЙ НОРОДЫ). УВЕЛИЧЕНО.

СПРАВА — КРУПНОЗЕРНИСТАЯ ЧАСТЬ НИЖНЕЙ ЗОНЫ КОЛОНКИ ЛУННОГО ГРУНТА, ДОСТАВЛЕННОГО АВТОМАТИЧЕСКОЙ СТАНЦИЕЙ «ЛУНА-16».

Фотохроника ТАСС.

НАМ ОТВЕЧАЮТ

В газете «Ленинское знамя» за 20 октября была опубликована передовая статья «Стенная газета». Как сообщает секретарь партийной организации СМУ-5 И. А. Ященко, критика, высказанная в адрес партбюро, справедлива. Статья обсуждалась на партбюро в присутствии членов редколлегии. Приняты меры по регулярному выпуску стенной газеты, улучшению ее идейного содержания и оформления.

В конце октября вышел специальный номер, посвященный досрочному завершению пятилетнего плана. Своевременно вышел в свет и праздничный номер к 53 годовщине Великого Октября.

Секретарь партийной организации управления производственно-технологической комплектации треста «Мегионгазстрой» А. К. Кабардоков сообщает, что в статье «Стенная газета» правильно отражены недостатки стенной печати в УПТК. Приняв во внимание замечания, партбюро наметило ряд мероприятий. В настоящее время обновлен состав редколлегии. Редактором утвержден член КПСС А. А. Лелл.

ГАЗЕТА передается по проводам

Регулировщикам уличного движения Москвы отлично знакомы небольшие автомобильные фургоны, доставляющие в аэропорты столицы матрицы центральных газет. Автофургоны с матрицами всегда получают «зеленую улицу» на магистралях столицы. Этот груз ждут самолеты, отлитающие в разные города страны.

В 37 городах страны «Правда» печатается с матриц, доставляемых самолетами. А из этих городов миллионы экземпляров газеты всеми видами транспорта — самолетами, поездами, машинами, вертолетами — направляются в «глубинку».

А что делать, если нелетная погода? Тогда выручает фототелеграф. Уже в 12 городов страны газетные полосы передаются по проводам — в Ленинград, Киев, Минск, Харьков, Ташкент, Ростов-на-Дону, Краснодар, Куйбышев, Свердловск, Новосибирск, Иркутск, Хабаровск. По кабелям фототелеграфным методом передаются «Правда», «Известия», «Советская Россия», «Социалистическая индустрия», «Сельская жизнь», «Красная Звезда», «Комсомольская правда».

Как это происходит? Специально изготовленные оригиналы — оттиски газетных полос — укрепляют в передающем фототелеграфном аппарате. Проходит 3—4 минуты — и газетные полосы уже «доставлены» в города, находящиеся в нескольких тысячах километров от Москвы. Прием осуществляется на фототехническую пленку. Ее проявляют, изображение переносят на цинковую пластинку. После травления на пластине получается рельефное изображение полосы газеты. С нее-то и изготовляют матрицы и отливаются затем стереотипы.

Скоро газета по фототелеграфу будет передаваться в Алма-Ату, Волгоград, Казань, Пермь, Саратов, Челябинск, Донецк и Львов. Это ускорит их доставку не только жителям областных центров, но и читателям близлежащих населенных пунктов.

Советские ученые и конструкторы создали аппаратуру, способную передавать по линиям связи многоцветные рисунки. Для передачи газетных полос специалисты намереваются использовать каналы связи искусственных спутников Земли. Недалек тот день, когда на полосе «Правды» появятся слова: «Принята через космос.».

И. БЕРДНИКОВИЧ,
корр. ТАСС.
Москва.

Расстроенный зритель

Кинотеатр «Юбилейный» в Нижневартовском считается первоклассным. И становится досадно и обидно, когда оказываешься не в состоянии оправдать этот высокий класс.

Дело в том, что цех энергоснабжения НГДУ довольно неустойчиво, с перебоями снабжает кинотеатр электроэнергией. Начнется сеанс — и вдруг на самом интересном месте гаснет свет. Падает напряжение на силовой линии, киноаппаратура не работает. А то дадут такое напряжение, что не выдерживают предохранители.

Перебои в подаче электроэнергии сводят на нет усилия коллектива, борющегося за высокое качество демонстрации кинофильмов. Зритель часто покидает «Юбилейный» с испорченным настроением.

Л. КУЛИШОВА,
старший киномеханик.

В МАСТЕРСКИХ ХУДОЖНИКОВ



ЭТОТ СНИМОК СДЕЛАН В МАСТЕРСКОЙ МОСКОВСКОГО СКУЛЬПТОРА П. В. МЕЛЬНИКОВОЙ. ОНА ЗАКАНЧИВАЕТ РАБОТУ НАД СКУЛЬПТУРОЙ ФРИДРИХА ЭНГЕЛЬСА, КОТОРАЯ БУДЕТ УСТАНОВЛЕНА В КОЛХОЗЕ ЕГО ИМЕНИ (ЛЕНИНСКИЙ РАЙОН ЧИМКЕНТСКОЙ ОБЛАСТИ КАЗАХСКОЙ ССР).

Фото В. Чередницева.

Фотохроника ТАСС.

● *Наука и жизнь*

ЧТО ДАЕТ ИЗУЧЕНИЕ ЛУНЫ?

Люди давно стремятся познать тайны своего ближайшего космического соседа. С помощью астрономических и радиоастрономических методов ученые пытались выяснить строение Луны, ее происхождение. Новую страницу в исследованиях нашего ближайшего спутника открыл успешный полет советской автоматической станции «Луна-16».

Что же дает людям изучение Луны? Во-первых, эти исследования помогают глубже изучить космическое пространство, окружающее Землю. Анализ лунного грунта в лабораториях подтвердил, например, предположения ученых об общих закономерностях в развитии Земли и Луны. Ученые считают, что Луна является своеобразным зеркалом, в котором отображена история нашей планеты на ранней стадии ее существования. Это в свою очередь имеет большое значение для познания самой жизни и путей ее развития, дает возможность реально заглянуть в прошлое.

Луна является причиной многих процессов, происходящих на Земле. Вспомните морские приливы. Известно, что под действием притяжения Луны уровень воды в океанах периодически колеблется. Период этих колебаний немного более суток. За это время уровень воды в море два раза понижается и повышается. В наиболее узких местах — бухтах — высота водяного столба иной раз изменяется до пятнадцати метров.

Нет нужды говорить, что приливы играют большую роль в мореходстве. Для вычисления их времени и высоты ученые составили специальные математические таблицы. Главное «действующее лицо» в этих таблицах — Луна.

Возможность точно прогнозировать приливный подъем воды очень важна для строителей электростанций, использующих в качестве «топлива» энергию приливов и отливов. Первая такая электростанция уже действует на Кольском полуострове.

Последние исследования нашей космической соседки Луны доказали, что она является идеальным местом для сооружения геофизической обсерватория. Такая обсерватория заменит работу многих тысяч земных метеорологических станций, она откроет возможность наблюдать земную атмосферу полностью, улучшить повседневную службу прогнозов погоды, создать более точные теории атмосферных процессов, влияющих на погоду.

Изучение Луны идет, что называется, полным ходом. Эти знания очень важны и нужны людям. Как поется в песне: «Мы во Вселенную прокладываем путь, чтоб сделать жизнь прекрасней на планете»...

Ю. НОВОКШОНОВ,
корр. ТАСС.

ВТОРЫЕ ЛЕГКИЕ

В машинах «Скорой помощи» есть много различных приборов, рассчитанных на то, чтобы как можно быстрее помочь заболевшему человеку. Но еще совсем недавно врач «скорой» не мог привезти с собой установку для искусственной вентиляции легких: все существующие были слишком громоздкими и не имели автономного питания.

Научно-исследовательский институт медицинского приборостроения недавно представил на ВДНХ СССР новый портативный аппарат РД-3. Весит он всего 13 килограммов. Баллона с кислородом хватает на 60—80 минут. Если менять баллоны, то аппарат может работать неограниченное время. Вентиляция легких осуществляется автоматически, с пассивным выдохом.

Аппарат РД-3 помогает восстанавливать нарушенное дыхание, обеспечивая легкие воздухом с повышенным содержанием кислорода и удаляя из них избыточное количество углекислого газа.

Новый аппарат может быть использован при тяжелых травмах, нарушениях мозгового кровообращения, отравлении. Он может помочь больным после сложных операций и в различных других случаях дыхательной недостаточности. На «Скорой помощи», спасательных станциях и в больницах РД-3 станет надежным помощником врачей.

(Пресс-Центр ВДНХ СССР—ТАСС).

ПОПРАВКА

В статье «Не сломай голову!», опубликованной в № 137 за 14 ноября, в десятой строке сверху во второй колонке напечатано Успенко, следует читать Успенский.

Редактор В. КОРЧЕМКИН.

ВАШ АДРЕС И ТЕЛЕФОНЫ: Рабочий поселок НИЖНЕВАРТОВСКИЙ, улица Пионерская, 6. ТЕЛЕФОНЫ: редактора — 0-88, зам. редактора — 0-85 промышленного отдела — 0-85 (2 звонка), ответственного секретаря и отдела писем — 0-87, типографии — 0-87 (2 звонка)

Нижневартовская типография управления по печати Тюменского облисполкома

Год издания 30-й
140 (2810)
СУББОТА
21
НОЯБРЯ
1970 г.
Цена 2 коп.

Пролетарии всех стран, соединяйтесь!

ЛЕНИНСКОЕ ЗНАМЯ

ОРГАН НИЖНЕВАРТОВСКОГО РАЙОННОГО КОМИТЕТА КПСС И РАЙОННОГО СОВЕТА ДЕПУТАТОВ ТРУДЯЩИХСЯ ТЮМЕНСКОЙ ОБЛАСТИ

ШЕФЫ НАШИХ КЛУБОВ

Шефство в нашей стране — одна из замечательных традиций рабочего класса, рожденных Великим Октябрем. Немыслима без помощи шефов работа сельских и поселковых клубов. Еще в первые годы Советской власти Владимир Ильич Ленин обратил внимание на помощь селу, подчеркнул важность этого политического явления и большие возможности, которые оно открывает в культурном строительстве. Ленин призывал вести шефскую работу сознательно, планомерно и систематически, отвергая всяческий формализм.

В нашем районе работают 11 сельских клубов, два красных чума, два сельских Дома культуры (в Ларьяке и Мегионе) и районный Дом культуры.

Но все ли клубы стали по-настоящему культурным центром села? Ведь нередко бывает так: есть в селе клуб, а не идут в него люди, потому что и холодно там, и скучно. Исправить положение, наладить работу бывает не под силу одним работникам клуба. Нужна действенная шефская помощь.

Над всеми «глубинками» нашего района закреплены шефствующие организации. Есть шефы и у поселка Охтеурье — СУ-909. Шефы проводят там определенную работу, но с клубом — культурным центром села — прочной связи нет. Участникам художественной самодеятельности надо оказать помощь в приобретении костюмов. И они этого вполне заслуживают: в перекличке сельских клубов охтеурская художественная самодеятельность заняла первое место.

Не хватает костюмов, музыкальных инструментов и в Ларьякском сельском Доме культуры. Нет связи у работников Ларьяка с шефами — СМУ-5, плохо помогает и директор КЗПХ тов. Бутаков, более того, по его вине был сорван выезд агитбригады. В Корликовском красном чуме (шефы НГДУ им. В. И. Ленина) не оборудована до сих пор сцена, материальная база крайне слаба.

Трудно найти пока клуб, который бы не испытывал нужды в инструментах, костюмах, оборудовании, необходимой литературе, ремонте помещения и т. д. Многим клубным работники отдаленных поселков необходимы еще лодки с моторами, в частности, в Корликах и Колек-Егане, чтобы в летнее время обслуживать на местах рыбаков и охотников. Кстати, о Колек-Егане. Красный чум не оштукатурен, зимой из-за холода в помещении невозможно находиться, материальная база слаба, редко демонстрируются фильмы. Поселок по сути оказался оторванным от культурной жизни. Не знают жители, кто над ними шефствует.

Нет необходимости перечислять нужды клубов других поселков. Пора побывать работникам СУ-13 у своих подшефных в Чехломее, конторы бурения — в Сосновом Бору, рыбозавода — в Большетархово и т. д.

Мегионский сельский Дом культуры обслуживает в основном работников Мегионского отделения совхоза «Нижневартовский», но руководство совхоза плохо позаботилось о подготовке здания к зиме, о материально-техническом оснащении Дома культуры. Мегионскому поселковому Совету и руководству отделения совхоза следует исправить положение и оживить работу культурного очага.

В более выгодном положении находятся профсоюзный клуб имени 50-летия ВЛКСМ и клуб «Юбилейный». НГДУ имени В. И. Ленина хорошо укрепило материальную базу своего клуба — здесь есть и костюмы, и музыкальные инструменты, только из-за тесноты невозможно развернуть кружковую работу.

Клуб «Юбилейный» нуждается в музыкальных инструментах, в костюмах, в световой аппаратуре. Несколько комнат здесь заняты телестудией, а работникам клуба негде организовать кружковую работу. Все это, безусловно, тормозит развитие самодеятельности. Пора руководству треста «Мегионтазстрой» и СУ-13 укрепить материальную базу клуба «Юбилейный», позаботиться об укомплектовании его хорошими кадрами — клубу необходим музыкальный руководитель.

Особо следует отметить положение в районном Доме культуры, призванном быть центром методической работы, образцом для всех других культурно-просветительных учреждений района. На деле здесь самодеятельность и материальная база слабы, методического кабинета нет совсем. В период 1969—1970 года сменилось 5 директоров. Сейчас возглавляет работу Дома культуры Исмаил Мамедов. Но как сможет он организовать работу, когда помещение не соответствует: нет раздевалки, кассы и т. д. Большие надежды жители старой части Нижневартовского возлагали на новый Дом культуры, строительство которого было начато несколько лет назад, но выше фундамента здание пока не выросло.

Скоро в Нижневартовском начнется районный смотр народных талантов. У шефов будет хорошая возможность встретиться со своими подшефными, выработать конкретные мероприятия по улучшению культурно - просветительной работы на селе. Это одна из важных задач в нынешнюю предсъездовскую пору.

Небезынтересно узнать, как выполняет свои социалистические обязательства коллектив НГДУ «Нижневартовскнефть» имени В. И. Ленина. Вот как выглядят технико-экономические показатели за десять месяцев этого года.

Продукции реализовано на сумму 77 465 000 рублей при плане 74 135 000 рублей.

ПОЛУЧЕНА ПРИБЫЛЬ

Товарной нефти добыто на три процента больше, чем планировалось.

Численность персонала составйла 103,4, фонд заработной платы промышленного персонала — 100 процентов к плану. Производительность труда возросла против плана на четыре процента. Себестоимость тонны нефти при плане три рубля 27 копеек снизилась до трех рублей десяти копеек.

И, наконец, о балансовой прибыли. Она выразилась в сумме 58 725 тысяч рублей, что составляет 108,6 процента к плану.

Н. ПОНОМАРЦЕВ,
начальник планово-экономического отдела.



На центральном товарном парке построена опытно-промышленная термохимическая установка для подготовки товарной нефти, для ее обезвоживания. Первые пробные испытания термохимической установки показали ее высокую эффективность.

Механик цеха подготовки и перекачки нефти Марс Каримович Гумеров принимал активное участие в монтаже установки и в пуско-наладочных работах.

НА СНИМКЕ: Марс Каримович Гумеров.

Фото А. НОВОСЕЛОВА.

ДОБРЫЕ ДЕЛА СТРОИТЕЛЕЙ

В канун праздника Октября 12 семей работников речного порта справили новоселье. Их квартиры оборудованы центральным отоплением, обеспечены газом. Такой подарок портовикам преподнесли труженики нашего ремонтно-строительного прорабского участка.

Освоив за минувшие десять месяцев 225,5 тысячи рублей (на 5 процентов больше плана), строители ввели в свой актив и другие добрые дела.

В начале декабря один из заказчиков, управление капитального строительства облисполкома, получит восьмиквартирный дом. Второй такой же объект войдет в строй в середине будущего года.

Кроме этого, участок провел ремонт нескольким жилым помещениям, интернатам, выполнены и другие работы.

Использовав в ноябре—декабре более 24 тысяч рублей, коллектив РСПУ успешно завершит программу года.

Ю. САМАРИН.

ТРЕВОЖНЫЙ СИГНАЛ

Термохимическая установка бездействует

На центральном товарном парке НГДУ «Нижневартовскнефть» построена опытно-промышленная термохимическая установка по подготовке нефти. Пробный пуск этой установки показал, что она может действовать неплохо, очищая нефть от примесей воды.

Сейчас, вот уже более недели, термохимическая установка простаивает. Дело в том, что пробный пуск ее производился по временной схеме электроснабжения. Термохимическая установка (ТХУ) была подключена к местной трансформаторной подстанции, которая и без того перегружена.

Для пуска термохимической установки в постоянную эксплуатацию нужна большая энергия Тюмени. Здесь же, на территории центрального товарного парка, совсем рядом размещена опорная подстанция, принимающая электрический ток от Тюменской ТЭЦ через Сургут. Чтобы подключить термохимическую установку к этой подстанции, требуется буквально час. Почему же тогда не подключают?

Вопрос решается в объединении Тюменских электросетей, в чьем ведении находится опорная подстанция в Нижневартовском. Решается долго, целую декаду. Когда же он, наконец, будет решен?

А. СМИРНОВ.



Анатолий Павлович Климкович — один из лучших шоферов Нижневартовской автобазы № 9. Его мощный «Урал-377» не знает простоев по вине своего хозяина, он всегда на ходу, в исправном состоянии.

Сейчас Анатолий Павлович работает в СУ-18 треста «Сургутспецгазстрой». Перевыполняя норму выработки в полтора, а иногда и в два раза, стремится как можно быстрее доставить строителям железобетонные плиты, кольца, трубы.

Анатолий Павлович пользуется авторитетом в своем коллективе. Не случайно имя его занесено на Доску почета автобазы № 9.

НА СНИМКЕ: Анатолий Павлович Климкович.

Фото А. НОВОСЕЛОВА.

ОБ УТВЕРЖДЕНИИ УЧАСТКОВЫХ ИЗБИРАТЕЛЬНЫХ КОМИССИЙ

РЕШЕНИЕ ИСПОЛКОМА НИЖНЕВАРТОВСКОГО РАЙОННОГО СОВЕТА ДЕПУТАТОВ ТРУДЯЩИХСЯ ОТ 20 НОЯБРЯ 1970 ГОДА

На основании ст. ст. 25, 26, 27 Положения о выборах районных (городских) народных судов РСФСР исполком районного Совета депутатов трудящихся РЕШИЛ:

Утвердить участковые избирательные комиссии по выборам народных судей в составе следующих представителей общественных организаций и обществ трудящихся:

КОРЛИКОВСКИЙ ИЗБИРАТЕЛЬНЫЙ УЧАСТОК № 1

Председатель участковой избирательной комиссии Серебряков Василий Васильевич — от коммунистической партийной организации Корликовского промохототделения Нижневартовского коопзверопромхоза;

Секретарь участковой избирательной комиссии Симоненко Анна Михайловна — от коллектива учителей и технических работников Корликовской школы-интерната.

Члены комиссии: Прасин Сидор Николаевич — от рабочих и служащих Корликовского промохототделения Нижневартовского коопзверопромхоза; Пыгатова Галина Андреевна — от рабочих и служащих Корликовского промохототделения Нижневартовского коопзверопромхоза; Шибалев Дмитрий Васильевич — от коммунистической партийной организации Корликовского промохототделения Нижневартовского коопзверопромхоза.

СОСНОВОБОРСКИЙ ИЗБИРАТЕЛЬНЫЙ УЧАСТОК № 2

Председатель участковой избирательной комиссии Звезда Владимир Николаевич — от коммунистической партийной организации Ларьякской территориальной;

Секретарь участковой избирательной комиссии Баканова Людмила Павловна — от коллектива рабочих и служащих Ларьякской участковой больницы.

Члены комиссии: Гришаев Владимир Елпитефорович — от рабочих и служащих Сабунского промохототделения Нижневартовского коопзверопромхоза; Камин Илья Гаврилович — от коммунистической партийной организации Нижневартовского коопзверопромхоза; Чехомова Валентина Александровна — от коллектива учителей и технических работников Ларьякской средней школы.

ЧЕХЛОМЕЕВСКИЙ ИЗБИРАТЕЛЬНЫЙ УЧАСТОК № 3

Председатель участковой избирательной комиссии Чукаева Аполинария Николаевна — от коллектива учителей и технических работников Ларьякской средней школы;

Секретарь участковой избирательной комиссии Мурзина Нина Леонтьевна — от коллектива учителей и технических работников Чехломеевской школы-интерната.

Члены комиссии: Батурин Николай Васильевич — от коммунистической партийной организации Нижневартовского коопзверопромхоза; Прасин Николай Яковлевич — от коммунистической партийной организации Нижневартовского коопзверопромхоза; Трапезникова Галина Васильевна — от рабочих, инженерно-технических работников и служащих Нижневартовского коопзверопромхоза.

ЛАРЬЯКСКИЙ ИЗБИРАТЕЛЬНЫЙ УЧАСТОК № 4

Председатель участковой избирательной комиссии Рубцов Александр Кононович — от коммунистической партийной организации Ларьякской территориальной;

Заместитель председателя участковой избирательной комиссии Кремлев Илья Кириллович — от рабочих и служащих Сабунского промохототделения Нижневартовского коопзверопромхоза;

Секретарь участковой избирательной комиссии Елисеева Лидия Николаевна — от первичной организации Всесоюзного Ленинского Коммунистического Союза Молодежи Ларьякской территориальной.

Члены комиссии: Бахлыков Геннадий Яковлевич — от коммунистической партийной организации Ларьякского розничного торгового предприятия; Соченко Тамара Михайловна — от коллектива учителей и технических работников Ларьякской средней школы; Коптяев Валентин Тимофеевич — от рабочих и служащих Ларьякского отделения связи; Кушников Анатолий Евстафьевич — от коллектива рабочих и служащих Ларьякской метеостанции; Прасин Михаил Кириллович — от рабочих и служащих Ларьякского рыбоучастка; Кочмин Владимир Степанович — от рабочих и служащих Ларьякского лесничества.

ОХТЕУРСКИЙ ИЗБИРАТЕЛЬНЫЙ УЧАСТОК № 5

Председатель участковой избирательной комиссии Панова Анастасия Федоровна — от коммунистической партийной организации Охтеурского госпромхоза;

Заместитель председателя участковой избирательной комиссии — Бреус Дмитрий Васильевич — от коммунистической партийной организации Охтеурского госпромхоза;

Секретарь участковой избирательной комиссии Каюкова Людмила Степановна — от первичной организации Всесоюзного Ленинского Коммунистического Союза Молодежи Охтеурского госпромхоза;

Члены комиссии: Скорнякова Нина Ивановна — от рабочих, инженерно-технических работников и служащих Охтеурского госпромхоза; Соколова Таисья Степановна — от рабочих и служащих Охтеурского розничного торгового предприятия.

ВАХОВСКИЙ ИЗБИРАТЕЛЬНЫЙ УЧАСТОК № 6

Председатель участковой избирательной комиссии Головцов Василий Михайлович — от коммунистической партийной организации Вахской нефтеразведочной экспедиции;

Заместитель председателя участковой избирательной комиссии Еремин Николай Георгиевич — от коммунистической партийной организации Вахской нефтеразведочной экспедиции;

Секретарь участковой избирательной комиссии Шастная Людмила Николаевна — от рабочих, инженерно-технических работников и служащих Вахской нефтеразведочной экспедиции.

Члены комиссии: Меркушева Людмила Андреевна — от рабочих, инженерно-технических работников и служащих Вахской нефтеразведочной экспедиции; Черткова Любовь Аксентьевна — от рабочих, инженерно-технических работников и служащих Вахской нефтеразведочной экспедиции; Зольникова Фаина Семеновна — от рабочих, инженерно-технических работников и служащих Вахской нефтеразведочной экспедиции; Хохрин Николай Петрович — от первичной организации Всесоюзного Ленинского Коммунистического Союза Молодежи Вахской нефтеразведочной экспедиции.

КОЛЕКЕГАНСКИЙ ИЗБИРАТЕЛЬНЫЙ УЧАСТОК № 7

Председатель участковой избирательной комиссии Акмалов Федор Мустафьевич — от рабочих, инженерно-технических работников и служащих Колекеганской сейсмопартии;

Секретарь участковой избирательной комиссии Усов Георгий Иванович — от рабочих, инженерно-технических работников и служащих Колекеганской сейсмопартии.

Члены комиссии: Канин Владимир Сергеевич — от рабочих, инженерно-технических работников и служащих Колекеганской сейсмопартии; Падерин Владимир Иванович — от рабочих, инженерно-технических работников и служащих Колекеганской сейсмопартии; Сигильетов Илья Прохорович — от коллектива работников красного чума.

БОЛЬШЕТАРХОВСКИЙ ИЗБИРАТЕЛЬНЫЙ УЧАСТОК № 8

Председатель участковой избирательной комиссии Коротаев Павел Иванович — от рабочих и служащих Большетарховского рыбоучастка;

Секретарь участковой избирательной комиссии Шашкова Августа Александровна — от коллектива учителей и технических работников Большетарховской 8-летней школы;

Члены комиссии: Змановская Прасковья Дмитриевна — от рабочих и служащих Большетарховского рыбоучастка; Коваленко Галина Лаврентьевна — от рабочих и служащих Большетарховского рыбоучастка; Корсаков Вячеслав Александрович — от рабочих и служащих Большетарховского рыбоучастка.

БЫЛИНСКИЙ ИЗБИРАТЕЛЬНЫЙ УЧАСТОК № 9

Председатель избирательной участковой комиссии Шевцова Валентина Васильевна — от рабочих и служащих Былинского отделения совхоза «Нижневартовский»;

Заместитель председателя участковой избирательной комиссии Безрукова Наталья Павловна — от рабочих и служащих Былинского отделения совхоза «Нижневартовский»;

Секретарь участковой избирательной комиссии Овчинникова Антонина Алексеевна — от рабочих и служащих Былинского отделения совхоза «Нижневартовский».

Члены комиссии: Гореликов Анатолий Александрович — от рабочих и служащих Былинского отделения совхоза «Нижневартовский»; Шемякин Иван Иванович — от рабочих и служащих Былинского отделения совхоза «Нижневартовский»; Сухушин Федор Андреевич — от общего собрания граждан деревни Соснино; Кежун Лариса Николаевна — от общего собрания граждан деревни Соснино.

ЗАЙЦЕВОРЕЧЕНСКИЙ ИЗБИРАТЕЛЬНЫЙ УЧАСТОК № 10

Председатель участковой избирательной комиссии Вторушин Владимир Ильич — от коллектива работников почтового отделения;

Заместитель председателя участковой избирательной комиссии Черепанова Вера Георгиевна — от коллектива учителей и технических работников 8-летней школы;

Секретарь участковой избирательной комиссии Чалкова Анна Павловна — от коллектива учителей и технических работников 8-летней школы.

Члены комиссии: Савченко Петр Кириллович — от рабочих, инженерно-технических работников и служащих Октябрьского лесопункта; Кориков Николай Васильевич — от рабочих, инженерно-технических работников и служащих Октябрьского лесопункта Нижневартовского леспромхоза; Чунина Мария Николаевна — от рабочих, инженерно-технических работников и служащих Октябрьского лесопункта Нижневартовского леспромхоза; Ершова Анна Ивановна — от рабочих, инженерно-технических работников и служащих Октябрьского лесопункта Нижневартовского леспромхоза.

САРТЪЕГАНСКИЙ ИЗБИРАТЕЛЬНЫЙ УЧАСТОК № 11

Председатель участковой избирательной комиссии Зыков Владимир Яковлевич — от рабочих, инженерно-технических работников и служащих Комсомольского лесопункта Нижневартовского леспромхоза;

Секретарь участковой избирательной комиссии Гринчук Вера Михайловна — от рабочих, инженерно-технических работников и служащих Комсомольского лесопункта Нижневартовского леспромхоза.

Члены комиссии: Лапшина Анна Григорьевна — от рабочих, инженерно-технических работников и служащих Комсомольского лесопункта Нижневартовского леспромхоза; Григорова Надежда Васильевна — от рабочих, инженерно-технических работников и служащих Комсомольского лесопункта Нижневартовского леспромхоза; Ликова Татьяна Федоровна — от рабочих, инженерно-технических работников и служащих Комсомольского лесопункта Нижневартовского леспромхоза.

НИЖНЕВАРТОВСКИЙ РЫБОЗАВОДСКОЙ ИЗБИРАТЕЛЬНЫЙ УЧАСТОК № 12

Председатель участковой избирательной комиссии Байдашин Алексей Дмитриевич — от коммунистической партийной организации райисполкома;

Заместитель председателя участковой избирательной комиссии Сабанин Савва Иванович — от рабочих и служащих совхоза «Нижневартовский»;

Секретарь участковой избирательной комиссии Кугаевская Екатерина Константиновна — от коммунистической партийной организации райисполкома.

Члены комиссии: Кардаполов Владилен Петрович — от коммунистической партийной организации совхоза «Нижневартовский»; Пуртов Анатолий Афанасьевич — от рабочих и служащих райрыбкоопа; Белкин Владимир Пантелеймонович — от коммунистической партийной организации эксплуатационного участка ИРПа; Моисеева Антонетта Сергеевна — от рабочих, инженерно-технических работников и служащих эксплуатационного участка ИРПа; Митюшова Галина Александровна — от коллектива учителей и технических работников Нижневартовской средней школы № 1; Сидоров Яков Алексеевич — от рабочих, инженерно-технических работников и служащих участка технической эксплуатации флота; Конина Зинаида Константиновна — от рабочих, инженерно-технических работников и служащих рыбозавода; Овчинников Николай Филиппович — от коммунистической партийной организации рыбозавода.

НИЖНЕВАРТОВСКИЙ НАБЕРЕЖНЫЙ ИЗБИРАТЕЛЬНЫЙ УЧАСТОК № 13

Председатель участковой избирательной комиссии Ессин Дмитрий Тимофеевич — от коммунистической партийной организации нефтегазодобывающего управления «Нижневартовскнефть» имени В. И. Ленина;

Заместитель председателя участковой избирательной комиссии Рогожин Леонид Дмитриевич — от коммунистической партийной организации нефтегазодобывающего управления «Нижневартовскнефть» имени В. И. Ленина;

Секретарь участковой избирательной комиссии Бакшеева Нина Алексеевна — от коллектива работников исполкома Нижневартовского поселкового Совета депутатов трудящихся;

Члены комиссии: Горнакова Тамара Николаевна — от коммунистической партийной организации нефтегазодобывающего управления «Нижневартовскнефть» имени В. И. Ленина; Горбаткова Вера Васильевна — от рабочих, инженерно-технических работников и служащих нефтегазодобывающего управления «Нижневартовскнефть» имени В. И. Ленина; Курдюкова Мария Ивановна — от организации профессионального союза работников нефтяной и химической промышленности нефтегазодобывающего управления «Нижневартовскнефть» имени В. И. Ленина; Добровольский Иван Васильевич — от коммунистической партийной организации прорабского участка строительно-монтажного управления № 5

ПО ВЫБОРАМ НАРОДНЫХ СУДЕЙ

треста «Союзпроводмеханизация»; Пурей Надежда Павловна — от рабочих, инженерно-технических работников и служащих прорабского участка строительно-монтажного управления № 5 треста «Союзпроводмеханизация»; Меркурьева Джемма Григорьевна — от рабочих, инженерно-технических работников и служащих прорабского участка строительно-монтажного управления № 5 треста «Союзпроводмеханизация»; Семичева Лидия Николаевна — от первичной организации Всесоюзного Ленинского Коммунистического Союза Молодежи нефтегазодобывающего управления «Нижневартовскнефть» имени В. И. Ленина; Живаев Алексей Семенович — от рабочих, инженерно-технических работников и служащих прорабского участка строительно-монтажного управления № 5 треста «Союзпроводмеханизация».

НИЖНЕВАРТОВСКИЙ ПИОНЕРСКИЙ ИЗБИРАТЕЛЬНЫЙ УЧАСТОК № 14

Председатель участковой избирательной комиссии Толмачев Вениамин Николаевич — от рабочих, инженерно-технических работников и служащих строительного управления № 13;

Заместитель председателя участковой избирательной комиссии Клочков Николай Григорьевич — от рабочих, инженерно-технических работников и служащих строительного управления № 13;

Секретарь участковой избирательной комиссии Кощий Людмила Евгеньевна — от рабочих, инженерно-технических работников и служащих строительного управления № 13.

Члены комиссии: Рыжикова Тамара Ивановна — от рабочих, инженерно-технических работников и служащих строительного управления № 13; Прийма Вера Петровна — от рабочих, инженерно-технических работников и служащих строительного управления № 13; Лапшина Надежда Павловна — от рабочих, инженерно-технических работников и служащих строительного управления № 13; Васильева Юлия Андреевна — от рабочих, инженерно-технических работников и служащих строительного управления № 13.

НИЖНЕВАРТОВСКИЙ НЕФТЕПРОМЫСЛОВЫЙ ИЗБИРАТЕЛЬНЫЙ УЧАСТОК № 15

Председатель участковой избирательной комиссии Ходовец Павел Иосифович — от рабочих, инженерно-технических работников и служащих нефтегазодобывающего управления «Нижневартовскнефть» имени В. И. Ленина;

Заместитель председателя участковой избирательной комиссии Деревянко Валентин Иванович — от рабочих, инженерно-технических работников и служащих нефтегазодобывающего управления «Нижневартовскнефть» имени В. И. Ленина;

Секретарь участковой избирательной комиссии Тухватуллин Карамутдин Галимович — от рабочих, инженерно-технических работников и служащих нефтегазодобывающего управления «Нижневартовскнефть» имени В. И. Ленина.

Члены комиссии: Медведева Ольга Петровна — от рабочих, инженерно-технических работников и служащих нефтегазодобывающего управления «Нижневартовскнефть» имени В. И. Ленина; Аввакумова Нелля Ивановна — от рабочих, инженерно-технических работников и служащих нефтегазодобывающего управления имени В. И. Ленина; Ахмадишина Венера Фарраховна — от рабочих, инженерно-технических работников и служащих нефтегазодобывающего управления «Нижневартовскнефть» имени В. И. Ленина; Комлева Елизавета Ивановна — от рабочих, инженерно-технических работников и служащих нефтегазодобывающего управления «Нижневартовскнефть» имени В. И. Ленина; Мальцева Альбина Павловна — от рабочих, инженерно-технических работников и служащих нефтегазодобывающего управления «Нижневартовскнефть» имени В. И. Ленина; Сечко Зинаида Викторовна — от рабочих, инженерно-технических работников и служащих нефтегазодобывающего управления «Нижневартовскнефть» им. В. И. Ленина; Токарева Людмила Сергеевна — от рабочих, инженерно-технических работников и служащих нефтегазодобывающего управления им. В. И. Ленина; Юртаева Надежда Афанасьевна — от рабочих, инженерно-технических работников и служащих нефтегазодобывающего управления В. И. Ленина.

НИЖНЕВАРТОВСКИЙ ТАЕЖНЫЙ ИЗБИРАТЕЛЬНЫЙ УЧАСТОК № 16

Председатель участковой избирательной комиссии Волкодаев Алексей Васильевич — от коммунистической партийной организации Мегионской конторы бурения;

Заместитель председателя участковой избирательной комиссии Горячев Борис Семенович — от коммунистической партийной организации Мегионской конторы бурения;

Секретарь участковой избирательной комиссии Букреева Любовь Васильевна — от организации профессионального союза работников нефтяной и химической промышленности Мегионской конторы бурения.

Члены комиссии: Кутумов Геннадий Иванович — от коммунистической партийной организации Мегионской конторы бурения; Шумов Аркадий Леонидович — от первичной организации Всесоюзного Ленинского Коммунистического Союза Молодежи Мегионской конторы бурения; Черных Олимпиада Ильинична—от организации профессионального союза работников нефтяной и химической промышленности Мегионской конторы бурения; Слабоспицкий Вячеслав Николаевич—от коммунистической партийной организации Мегионской конторы бурения; Бибичев Николай Павлович — от коммунистической партийной организации Мегионской конторы бурения; Якушин Вениамин Иванович — от коммунистической партийной организации Мегионской конторы бурения; Загреева Евгения Николаевна — от организации профессионального союза работников нефтяной и химической промышленности Мегионской конторы бурения; Томилин Семен Васильевич — от коммунистической партийной организации Мегионской конторы бурения.

НИЖНЕВАРТОВСКИЙ ШКОЛЬНЫЙ ИЗБИРАТЕЛЬНЫЙ УЧАСТОК № 17

Председатель участковой избирательной комиссии Гордеева Валентина Дмитриевна — от коммунистической партийной организации строительно-монтажного управления № 5;

Заместитель председателя участковой избирательной комиссии Цацуев Виктор Иванович — от рабочих, инженерно-технических работников и служащих строительно-монтажного управления № 5;

Секретарь участковой избирательной комиссии Анисимова Тамара Ильинична — от первичной организации Всесоюзного Ленинского Коммунистического Союза Молодежи строительно-монтажного управления № 5.

Члены комиссии: Гриценюк Нина Ивановна — от рабочих, инженерно-технических работников и служащих строительно-монтажного управления № 5; Сахевская Светлана Ивановна — от рабочих, инженерно-технических работников и служащих строительно-монтажного управления № 5; Красиков Иван Матвеевич — от рабочих, инженерно-технических работников и служащих строительно-монтажного управления № 5; Божко Светлана Петровна — от рабочих, инженерно-технических работников и служащих строительно-монтажного управления № 5; Новоселов Петр Павлович — от рабочих, инженерно-технических работников и служащих строительно-монтажного управления № 5; Листопадова Антонина Александровна — от рабочих, инженерно-технических работников и служащих строительно-монтажного управления № 5; Савагеева Нина Васильевна — от рабочих, инженерно-технических работников и служащих строительно-монтажного управления № 5; Шитляева Светлана Николаевна — от рабочих, инженерно-технических работников и служащих строительно-монтажного управления № 5

НИЖНЕВАРТОВСКИЙ СТРОИТЕЛЬНЫЙ ИЗБИРАТЕЛЬНЫЙ УЧАСТОК № 18

Председатель участковой избирательной комиссии Ишкинин Валиахмет Юлсурович — от коммунистической партийной организации треста «Мегионгазстрой»;

Заместитель председателя участковой избирательной комиссии Сдоров Валентин Николаевич — от коммунистической партийной организации треста «Мегионгазстрой»;

Секретарь участковой избирательной комиссии Щепачева Нина Алексеевна — от рабочих, инженерно-технических работников и служащих треста «Мегионгазстрой».

Члены комиссии: Гаврюских Галина Викторовна — от рабочих, инженерно-технических работников и служащих треста «Мегионгазстрой»; Лакомкина Любовь Васильевна — от организации профессионального союза работников нефтяной и химической промышленности треста «Мегионгазстрой»; Шилова Вера Ивановна — от коммунистической партийной организации треста «Мегионгазстрой»; Уразова Назия Минхаировна — от рабочих, инженерно-технических работников и служащих треста «Мегионгазстрой»; Корчемкина Светлана Владимировна — от организации профессионального союза работников нефтяной и химической промышленности треста «Мегионгазстрой»; Яцимирская Валентина Григорьевна — от организации профессионального союза работников нефтяной и химической промышленности треста «Мегионгазстрой»; Крижановская Нина Николаевна — от рабочих, инженерно-технических работников и служащих управления производственно-технологической комплектации треста «Мегионгазстрой»; Степаненко Антонина Яковлевна — от рабочих, инженерно-технических работников и служащих управления производственно-технологической комплектации треста «Мегионгазстрой».

НИЖНЕВАРТОВСКИЙ ДОРОЖНЫЙ ИЗБИРАТЕЛЬНЫЙ УЧАСТОК № 19

Председатель участковой избирательной комиссии Старокилов Иван Яковлевич — от коммунистической партийной организации строительного управления № 909;

Заместитель председателя участковой избирательной комиссии Цинский Людвиг Чеславович — от коммунистической партийной организации строительного управления № 909;

Секретарь участковой избирательной комиссии Иванова Вера Яковлевна — от организации профессионального союза работников автомобильного транспорта и шоссейных дорог строительного управления № 909.

Члены комиссии: Куркина Тамара Михайловна — от рабочих, инженерно-технических работников и служащих строительного управления № 909; Колоколов Александр Михайлович — от рабочих, инженерно-технических работников и служащих строительного управления № 909; Водопьянова Лидия Ивановна — от рабочих, инженерно-технических работников и служащих строительного управления № 909; Прохорова Любовь Ивановна — от рабочих, инженерно-технических работников и служащих строительного управления № 909.

МЕГИОНСКИЙ ЭКСПЕДИЦИОННЫЙ ИЗБИРАТЕЛЬНЫЙ УЧАСТОК № 20

Председатель участковой избирательной комиссии Колтынаев Константин Николаевич — от коммунистической партийной организации Мегионской нефтеразведочной экспедиции;

Заместитель председателя участковой избирательной комиссии Неретин Борис Васильевич — от коммунистической партийной организации Мегионской нефтеразведочной экспедиции;

Секретарь участковой избирательной комиссии Малыгина Мария Федоровна — от рабочих инженерно-технических работников и служащих Мегионской нефтеразведочной экспедиции.

Члены комиссии: Воронтынцева Екатерина Кондратьевна — от рабочих, инженерно-технических работников и служащих Мегионской нефтеразведочной экспедиции; Ключан Людмила Лаврентьевна — от рабочих, инженерно-технических работников и служащих Мегионской нефтеразведочной экспедиции; Бикчурина Алиса Салиховна — от рабочих, инженерно-технических работников и служащих Мегионской нефтеразведочной экспедиции; Лопушкова Валентина Павловна — от рабочих, инженерно-технических работников и служащих Мегионской нефтеразведочной экспедиции.

МЕГИОНСКИЙ ЦЕНТРАЛЬНЫЙ ИЗБИРАТЕЛЬНЫЙ УЧАСТОК № 21

Председатель участковой избирательной комиссии Якимова Клавдия Александровна — от коммунистической партийной организации строительного управления № 12;

Заместитель председателя участковой избирательной комиссии Татаурова Валентина Григорьевна — от рабочих, инженерно-технических работников и служащих строительного управления № 12;

Секретарь участковой избирательной комиссии Рогтанова Любовь Петровна — от рабочих, инженерно-технических работников и служащих строительного управления № 12.

Члены комиссии: Иванова Любовь Петровна — от рабочих, инженерно-технических работников и служащих строительного управления № 12; Иванова Валентина Николаевна — от организации профессионального союза работников нефтяной и химической промышленности строительного управления № 12; Кукушкина Тамара Трофимовна — от рабочих и служащих Мегионского отдела рабочего снабжения № 3; Бородина Валентина Николаевна — от рабочих и служащих Мегионского отдела рабочего снабжения № 3.

МЕГИОНСКИЙ СОВХОЗНЫЙ ИЗБИРАТЕЛЬНЫЙ УЧАСТОК № 22

Председатель участковой избирательной комиссии Полищук Максим Мефодьевич — от коммунистической партийной организации Мегионского отделения совхоза «Нижневартовский»;

Заместитель председателя участковой избирательной комиссии Ильин Николай Леонтьевич — от коммунистической партийной организации Мегионского отделения совхоза «Нижневартовский»;

Секретарь участковой избирательной комиссии Сысоева Татьяна Петровна — от коммунистической партийной организации Мегионского отделения совхоза «Нижневартовский».

Члены комиссии: Свиридов Владимир Константинович — от рабочих и служащих Мегионского отделения совхоза «Нижневартовский»; Беспалова Галина Сергеевна — от рабочих и служащих Мегионского отделения совхоза «Нижневартовский»; Нагибина Любовь Антоновна — от организации профессионального союза работников нефтяной и химической промышленности Мегионского отделения совхоза «Нижневартовский»; Лузина Мария Трифоновна — от коммунистической партийной организации Мегионского отделения совхоза «Нижневартовский».

Председатель исполкома районного Совета депутатов трудящихся, Н. УСТЬЯНЦЕВ.

Секретарь исполкома районного Совета депутатов трудящихся, С. ШЕХИРЕВ

СОЗДАДИМ ЛЕТОПИСЬ РАЙОНА

ОБРАЗОВАНА РАЙОННАЯ КОМИССИЯ ПО СОСТАВЛЕНИЮ ИСТОРИИ НИЖНЕВАРТОВСКОГО РАЙОНА. КОМИССИЯ ЧЕРЕЗ ГАЗЕТУ ОБРАЩАЕТСЯ КО ВСЕМ ЖИТЕЛЯМ РАЙОНА С ПРОСЬБОЙ ОКАЗАТЬ ПОМОЩЬ В ВОССТАНОВЛЕНИИ ИСТОРИИ РАЙОНА. ДЛЯ ЭТОГО НЕОБХОДИМО ПРИСЛАТЬ СВОИ ВОСПОМИНАНИЯ ОБ ОРГАНИЗАЦИИ КОЛХОЗОВ, НАСЕЛЕННЫХ ПУНКТОВ, СЕЛЬСКИХ СОВЕТОВ, О СОЗДАНИИ РАЙОННЫХ ОРГАНИЗАЦИЙ (РК КПСС, РК ВЛКСМ, РАЙПО, «ИНТЕГРАЛСОЮЗА», ПОХА И ДРУГИХ), О ЛУЧШИХ ЛЮДЯХ, ТРУДИВШИХСЯ В КОЛХОЗАХ, ИХ ФОТОГРАФИИ. А ТАКЖЕ ВОСПОМИНАНИЯ О ЛЮДЯХ, СОДЕЙСТВОВАВШИХ УСТАНОВЛЕНИЮ СОВЕТСКОЙ ВЛАСТИ, УЧАСТВОВАВШИХ В БОРЬБЕ С БАНДИТИЗМОМ. К ВОСПОМИНАНИЯМ ЖЕЛАТЕЛЬНО ПРИЛОЖИТЬ СОХРАНИВШИЕСЯ ДОКУМЕНТЫ, СУВЕНИРЫ, ФОТОГРАФИИ И Т. Д. МАТЕРИАЛЫ МОЖНО ПРИСЫЛАТЬ НА ИМЯ РЕДАКЦИИ РАЙОННОЙ ГАЗЕТЫ.



МОСКВА. Улицы и магистрали крупнейшего города страны — это тысячи километров, сотни перекрестков, десятки сложнейших транспортных развязок. И днем, и ночью несут здесь нелегкую службу работники отдела дорожного надзора и госавтоинспекции.

В сложной работе милиции помогает современная техника. Одна из новинок — телевизионная установка контроля за интенсивностью транспортных потоков. Конструкторы соединили ее с системой автоматического регулирования уличного движения и вычислительной машиной «Изумруд».

Новая техника пока регулирует движение транспорта от Октябрьской площади до Варшавского шоссе. Но в ближайшем будущем автоматика и телевидение найдут широкое применение в регулировании уличного движения во всех крупных городах страны.

НА СНИМКЕ: лейтенант милиции Ю. Л. Кравцов ведет наблюдение за перекрестком с помощью телевизионной камеры.

Фото В. Созинова. Фотохроника ТАСС.

АФОРИЗМЫ

ИЗ СБОРНИКА, ПОДГОТОВЛЕННОГО Вл. ВОРОНЦОВЫМ

О МЕЧТАХ И ВООБРАЖЕНИЯХ О ФАНТАЗИИ И ГИПОТЕЗАХ

Мечты двигают прогресс.
В. И. Ленин.

Только осуществляя свои лучшие мечты, человечество подвигается вперед.
К. Тимирязев.

Утопии часто оказываются лишь преждевременно высказанными истинами.
А. Ламартин.

Все, чем гордится человечество, было когда-то утопией.
И. Неверли.

Есть великая мудрость в том, чтобы сохранить склонность к мечтанию. Мечты придают миру интерес и смысл. Мечты, если они последовательны и разумны, становятся еще прекраснее, когда они создают реальный мир по своему образу и подобию.
А. Франс.

Не забывай делать невозможное, чтобы достигнуть возможного.
А. Рубинштейн.

Дерзать — этой ценой дается прогресс.
В. Гюго.

Следует стремиться увидеть в каждой вещи то, чего еще никто не видел и над чем еще никто не думал.
Г. Лихтенберг.

Крыльям воображения, как бы заманчив ни казался полет, следует предпочесть сандалии наблюдаемых фактов, медленные сандалии на свинцовой подошве.
Ж. Фабр.

Один опыт я ставлю выше, чем тысячу мнений, рожденных только воображением.
М. Ломоносов.

Непреодолимого на свете нет ничего.
А. Суворов.

Невозможное сегодня, станет возможным завтра.
К. Циолковский.

О НАУКЕ И ПРОГРЕССЕ

Наука должна быть самым возвышенным воплощением отечества, ибо из всех народов первым будет всегда тот, который определит другие в области мысли и умственной деятельности.
Л. Пастер.

Не будь наук и искусств, не было бы человека и человеческой жизни.
Л. Толстой.

Наука необходима народу. Страна, которая ее не развивает, неизбежно превращается в колонию.
Ф. Жолио-Кюри.

Великая поэзия нашего века — это наука с удивительным расцветом своих открытий, своим завоеванием материи, окрыляющая человека, чтобы удесятерить его деятельность.
Э. Золя.

Общепринятое мнение, будто наука и поэзия — две противоположности, большое заблуждение... Люди, посвятившие себя ученым изысканиям, постоянно нам доказывают, что они не только так же, как и другие люди, но и даже гораздо живее их воспринимают поэзию изучаемых ими предметов.
Г. Спенсер.

✦ СЕЛЬСКАЯ НОВЬ

ЧТО ВАМ УГОДНО?

Любую услугу — от изготовления мебели до заправки шариковой авторучки — оказывают на пункте бытового обслуживания колхоза «Иванде» Кулдигского района. Заказы из комплексного пункта поступают в специализированные цехи районного комбината бытового обслуживания, а после выполнения доставляются на дом сельским жителям.

По примеру «Иванде» обслуживание колхозников организовано уже в пяти районах Латвии. Для размещения комплексных стационарных пунктов хозяйства выделили помещения, подобрали кадры из числа сельской молодежи. Новая организация службы быта доказала свое преимущество перед разъездными приемными пунктами: в полтора раза увеличился объем оказываемых услуг, более разнообразными стали их формы.

В будущей пятилетке стационарные пункты приема заказов решено открыть в каждом колхозе и совхозе республики, а в районных центрах — Дома быта. Кадры для них готовят четыре профессионально-технических училища. Молодежь охотно овладевает профессиями мастеров по пошиву одежды, ремонту обуви, часов, бытовой техники.

Сельская служба быта в Латвии в последние годы растет более быстрыми темпами, чем городская. С начала пятилетки она втрое увеличила объем оказываемых услуг. Ежегодная стоимость их в расчете на каждого жителя уже достигла 18 рублей, что значительно выше, чем в среднем по стране.

В. ПОЛЯНСКИЙ, корр. ТАСС.

◆ НАМ ОТВЕЧАЮТ

„НЕ ХОДИЛ НА ПОЛЯ АГРОНОМ"

Так назывался фельетон, опубликованный в нашей газете 31 октября 1970 года в № 131.

Как сообщили нам директор совхоза «Нижневартовский» Я. П. Мармышев и председатель группы народного контроля В. Д. Кугаевский, главный агроном совхоза М. З. Зырянов, безответственно относившийся к своим обязанностям, с работы снят. В совхозе разрабатываются мероприятия по улучшению агрономической работы, повышению урожайности картофеля и овощей.

КУЛЬТУРНАЯ ЖИЗНЬ

. СВОИ ТАЛАНТЫ



ВАРШАВА. Могила Неизвестного солдата на площади Победы. Смена почетного караула.

Фото В. Никифорова Фотохроника ТАСС.

В зале, как всегда, многолюдно. У всех приподнятое настроение — ведь сегодня здесь концерт художественной самодеятельности Вахского поселкового клуба.

Первой на цену выходит Л. Жданова, она читает стихи. Зал затихает, все взоры устремлены на сцену. За стихами идут песни. Вот на сцену выходит уважаемая всеми, любимица зрителей поселка Светлана Петрачук.

Песни сменяются плясками. Задорный, жизнерадостный Юра Головкин исполняет русскую плясовую. Зал аплодирует.

Должное нужно отдать руководителю вахских самодеятельных артистов Софье Липявко. Она сумела найти таланты и показать их труженикам Вахской нефтеразведочной экспедиции, работающим в сложных условиях Севера.

Ждем вас снова на сцене!

Г. СМОЛИНА.

К СВЕДЕНИЮ ДЕПУТАТОВ

24 ноября 1970 года в 10 часов утра в клубе имени 50-летия ВЛКСМ созывается десятая сессия районного Совета депутатов трудящихся с повесткой дня «Отчет о работе исполкома районного Совета за 1970 год».

На — поэтической волне

В. ЗИНКОВСКИЙ.

Ты сидишь взволнованно притихшая,
Опустив ресницы глаз своих,
Кажется, что больше не услышу я
От тебя, как прежде, позывных.
Близость между нами заметелена
Шелухой беспочвенных обид,
Словно жизнь в невзгодах не проверена,
Будто хмель до дна ее испит.
Что ж, бывает всяко в нашей бытности,
На крутых житейских виражах.
Только ты упреков и безразличности,
Будь добра, не шли мне вдогонки.
Я ведь там, где ветры злее хлещутся,
Где гореть, там уж гореть до тла.
Даже если мы не сможем встретиться,
И ты скажешь мне: «А я ждала...
Для тебя и дом наш стал чужбиною,
Вечно по тебе скучаю я...»
Как же быть тут, коль неразделимыми
Стал и мир весь, и любовь твоя?!

ЮМОР

— «Скорая помощь»! — кричала женщина в телефонную трубку. — Приезжайте! — И, желая ускорить приезд врача, добавила:

— У моего мужа температура 50 градусов.

— В таком случае вы опоздали, фрау, — послышался спокойный ответ. — Это уже не в компетенции медицины. Вам следует позвонить в пожарную часть!

*

— Я попал в очень трудное положение, пан Ковальский: мне срочно нужна небольшая сумма денег и я совершенно не представляю, где мне ее достать!

— Это уже легче, мой дорогой! А я испугался. Мне показалось, будто вы вообразили, что можете занять их у меня!

Редактор В. КОРЧЕМКИН.

НАШ АДРЕС И ТЕЛЕФОНЫ: Рабочий поселок НИЖНЕВАРТОВСКИЙ, улица Пионерская, 8. ТЕЛЕФОНЫ: редактора — 6-28, зам. редактора — 6-85, промышленного отдела — 6-85 (2 звонка), ответственного секретаря и отдела писем — 6-87, типография — 6-87 (2 звонка).

Нижневартовская типография управления по печати Тюменского облисполкома

Пролетарии всех стран, соединяйтесь!

ЛЕНИНСКОЕ ЗНАМЯ

ОРГАН НИЖНЕВАРТОВСКОГО РАЙОННОГО КОМИТЕТА КПСС И РАЙОННОГО СОВЕТА ДЕПУТАТОВ ТРУДЯЩИХСЯ ТЮМЕНСКОЙ ОБЛАСТИ

№ 141 (2801) Год издания 30-й | ВТОРНИК, 24 НОЯБРЯ 1970 г. | Цена 2 коп.



Плакат художника Б. Березовского, выпущенный издательством «Изобразительное искусство» к XXIV съезду КПСС.

Фотохроника ТАСС.

БУРОВИКАМ — ЗЕЛЕНУЮ УЛИЦУ

ОДЕРЖАТЬ победу в социалистическом соревновании на достойную встречу XXIV съезда КПСС коллектив Мегионской конторы буренмм сможет в тесном содружестве с нефтяниками, дорожниками, транспортниками, геофизиками и с вышкомонтажниками.

Зеленую улицу буровикам открывают вышкомонтажники, и от того, как работает коллектив нашей Нижневартовской вышкомонтажной конторы, зависит успех или отставание Мегионской и Ватинской контор бурения.

Надо сказать, что дела нынче в Нижневартовской вышкомонтажной конторе (директор В. Е. Кривов) идут гораздо лучше, чем в прошлом году. Программа последнего года пятилетки завершена досрочно, в октябре, сверх годового плана построено уже шесть буровых.

Успех достигнут благодаря тому, что передовые бригады П. И. Лачинова и З. Х. Бадретдинова перешли на круглосуточный график работы, с большой эффективностью используют ценный опыт Кремина—Тимченко.

Творческое, деловое сотрудничество вышкомонтажников и буровиков приносит обоюдную пользу. Мегионская контора бурения, например, имеет на своем счету уже 121,5 тысячи метров, пройденных с начала года, при плане 113 тысяч. Преуспевает по-прежнему бригада Г. М. Левина, хорошо помогающая вышкомонтажникам, создающая им фронт работ для ускоренного строительства буровых.

Ватинская контора бурения сегодня завершает выполнение годового плана. Лучшей здесь по праву считается бригада молодого мастера Ю. А. Карякина.

Однако не все резервы еще используются, нередко ритм работы вышкомонтажников резко ослабевает. В ноябре из-за отсутствия кислорода и пропано-бутановой смеси они простояли в общей сложности десять дней. Произошло это по вине НГДУ «Нижневартовскнефть» и районной газовой службы, которые нарушают договор о снабжении вышкомонтажников как кислородом, так и пропано-бутановой смесью.

Тормозят иногда и сами буровики. Мегионская контора бурения (директор В. И. Хлюпин) несвоевременно оформляет заказы на дополнительные работы, такие, как утепление трубопроводов. Ватинская контора бурения (директор С. З. Рубаев) задерживает выдачу технической документации на строительство установок. Например, вышкомонтажники уже завершают строительство буровой № 762, а монтажной схемы, технических условий на нее они до сих пор не получили. Срок же — первое ноября — прошел давно. С опозданием производится комплектовка буровых станков заводскими узлами.

Случается и так, что вышкомонтажники в погоне за количеством забывают о качестве строительства. Это приводит к задержке бурения. Например, бригада С. А. Пояка (Мегионская контора бурения), перебазировавшись на 18 куст, простаивает вторые сутки. Дело в том, что на буровой оказалась масса недоделок, брак.

В вышкомонтажной конторе, правда, усиливается борьба за качество, бракоделы получают решительный отпор. Недавно за безответственное отношение к своим обязанностям, за допущенный брак и порчу оборудования снят с должности заместителя начальника цеха Р. Идрисов.

Коллектив Ватинской конторы бурения, выполнив годовой план, принял новое обязательство — пробурить до конца года не менее шести тысяч метров сверх годового плана. Коллектив Мегионской конторы бурения борется за то, чтобы годовой план выполнить к 25 декабря и дать еще не менее тысячи метров проходки.

Обязательства эти будут безусловно выполнены, если вышкомонтажники откроют простор буровикам для высокопроизводительного труда и если сами буровики создадут необходимые условия для быстрейшего строительства буровых вышек.

Пусть содружество между буровиками и вышкомонтажниками крепнет изо дня в день и станет залогом успешного выполнения обязательств, принятых в честь XXIV съезда КПСС!

НОВОСТИ

НОВЫЕ ДОРОГИ САМОТЛОРА

В ПОСЛЕДНИЕ ДНИ ПЕРВОЙ ДЕКАДЫ НОЯБРЯ НА НЕПРОХОДИМЫХ САМОТЛОРСКИХ БОЛОТАХ НАЧАЛАСЬ ПРОКЛАДКА ДОРОГ ОТ БЕТОННОЙ ТРАССЫ К БУДУЩИМ БУРОВЫМ КУСТАМ. РАБОТЫ ВЕДЕТ БРИГАДА ИЗ СПЕЦИАЛИЗИРОВАННОГО УПРАВЛЕНИЯ № 3. КОЛЛЕКТИВ СОСТОИТ ИЗ 29 ЧЕЛОВЕК. В ЕГО РАСПОРЯЖЕНИИ ДЕСЯТОК РАЗНЫХ МАРОК МОЩНЫХ ТРАКТОРОВ И 2 ГУСЕНИЧНЫХ МАШИНЫ ГТТ. ПОСЛЕДНИЕ ПРЕДНАЗНАЧЕНЫ ДЛЯ ПРЕДВАРИТЕЛЬНОЙ ПРОМИНКИ ДОРОГ.

ЗА ДВЕ МИНУВШИЕ НЕДЕЛИ ОТСЫПАНА ПЕРВАЯ ТЫСЯЧА ИЗ 28 ТЫСЯЧ МЕТРОВ ПОДЪЕЗДНЫХ ПУТЕЙ, ЗАПЛАНИРОВАННЫХ НА ЗИМУ.

БРИГАДА, ВОЗГЛАВЛЯЕМАЯ БРИГАДИРОМ В. Ф. МЕДИНЦЕВЫМ, — ЭТО ДРУЖНАЯ СЕМЬЯ ТРУЖЕНИКОВ, СПОСОБНАЯ УСПЕШНО СПРАВИТЬСЯ С ПОРУЧЕННЫМ ЗАДАНИЕМ.

А. КАЙГОРОДЦЕВ,
прораб.

УСПЕХ ШОФЕРА

На участке нового аэропорта трудится шофер Нижневартовского лесопункта Василий Александрович Лабутин. Отличный специалист своего дела ежедневно перевыполняет нормы. Делая по 3—4 рейса, он доставляет потребителям до 60—70 кубометров древесины в день. В том, что на участке в минувшем месяце при плане 5000 кубометров вывезено 6000 — большая заслуга В. А. Лабутина.

В октябре на его счету 2200 кубометров вывезенных хлыстов, то есть свой график он сумел удвоить. И нынче шофер не снижает темпов своего труда.

Н. АЮГОВ,
мастер.

ЕСТЬ ГОДОВОЙ

КОЛЛЕКТИВ ВАТИНСКОЙ КОНТОРЫ БУРЕНИЯ ВЫПОЛНИЛ ГОДОВОЙ ПЛАН. ПРОХОДКА СОСТАВИЛА 36000 МЕТРОВ

НАИЛУЧШИХ УСПЕХОВ ДОБИЛАСЬ БРИГАДА БУРОВОГО МАСТЕРА МОЛОДОГО СПЕЦИАЛИСТА ЮРИЯ АЛЕКСЕЕВИЧА КИРЯКИНА. НА ЕЕ СЧЕТУ 15500 МЕТРОВ ПРОХОДКИ ПРИ ПЛАНЕ 15000.

ВАТИНСКИЕ БУРОВИКИ, СТРЕМЯСЬ ПРИНЯТЬ АКТИВНОЕ УЧАСТИЕ В СОЦИАЛИСТИЧЕСКОМ СОРЕВНОВАНИИ ЗА ДОСТОЙНУЮ ВСТРЕЧУ XXIV СЪЕЗДА КПСС, РЕШИЛИ ДО КОНЦА ГОДА ПРОБУРИТЬ ЕЩЕ ШЕСТЬ ТЫСЯЧ МЕТРОВ ПОРОДЫ.

Х. САФИУЛИН,
начальник планового отдела.

Собрание офицеров запаса

состоялось недавно в Нижневартовском. На нем заместитель военного комиссара В. С. Кривов выступил с отчетом о работе райвоенкомата и комитета содействия за год.

Собрание избрало новый комитет содействия райвоенкомату. В его состав вошли 15 офицеров запаса. Председателем комитета избран подполковник запаса Ф. С. Удовенко, заместителем — майор запаса В. И. Осколков.

Утверждены секции по работе с допризывниками, офицерами и солдатами запаса, избрана редколлегия стенной газеты.

Затем военный комиссар райвоенкомата М. Ф. Сурнин вручил большой группе офицеров запаса нагрудные знаки «25 лет победы в Великой Отечественной войне». Среди них председатель райкома профсоюза нефтяной и химической промышленности Ф. С. Удовенко, который награжден еще и медалью «За оборону Москвы».

СОБЫТИЯ

◆ Московская область. Марка Электростальского завода тяжелого машиностроения хорошо знакома и в нашей стране, и за рубежом. Его продукция — мощные трубопрокатные станы и другое оборудование для производства труб.

НА СНИМКЕ: один из активных изобретателей и рационализаторов завода начальник конструкторского бюро А. А. Кавтушенко. От внедрения его изобретения и рационализаторских предложений предприятие получило за последние годы пятилетки свыше 50 тысяч рублей экономии.

Фотохроника ТАСС.





МНОГО ЗАМЕЧАТЕЛЬНЫХ ЛЮДЕЙ ТРУДИТСЯ В ЦЕХЕ ПОДГОТОВКИ И ПЕРЕКАЧКИ НЕФТИ НГДУ «НИЖНЕВАРТОВСКНЕФТЬ». И СРЕДИ НИХ МОЖНО НАЗВАТЬ МЕХАНИКА МАРСА КАРИМОВИЧА ГУМЕРОВА, СТАРШЕГО ОПЕРАТОРА КОММУНИСТА НИКОЛАЯ АЛЕКСАНДРОВИЧА КАРПОВА И ПОМОЩНИЦУ ОПЕРАТОРА НИНУ ГРИГОРЬЕВНУ КОМОЛОВУ.

ВСЕ ОНИ ЗАСЛУЖИВАЮТ О СЕБЕ ДОБРОГО СЛОВА.

НА СНИМКЕ: (СЛЕВА НАПРАВО) МЕХАНИК М. К. ГУМЕРОВ, СТАРШИЙ ОПЕРАТОР Н. А. КАРПОВ И ПОМОЩНИК ОПЕРАТОРА Н. Г. КОМОЛОВА.

Фото А. Новоселова.

◆ ИДУТ ОТЧЕТЫ И ВЫБОРЫ ◆

Главная тема разговора — труд

ПРЕТВОРЕНИЕ в жизнь Постановления ЦК КПСС и Совета Министров СССР о мерах по ускоренному развитию нефтедобывающей промышленности в Западной Сибири является первоочередной задачей строительных организаций района. Ее выполнение требует от коммунистов высокого уровня организаторской и политической работы, напряженной борьбы за дальнейшее повышение эффективности общественного производства, за рост производительности труда. Ведь успехи хозяйственного и культурного строительства зависят от того, насколько активно участвует в производственной и политической жизни коллектива каждый коммунист партийной организации.

Эти вопросы и были подняты секретарем парткома В. С. Смирновым и выступающими на недавно проходившем отчетно-выборном партийном собрании коммунистов треста «Мегионгазстрой». Тема труда, воспитание сознательного отношения человека к труду стали все чаще и чаще обсуждаться в коллективах. Оно и понятно: судьбу всех наших планов решают труд и разум народа.

А план строительно-монтажных работ коллектива треста «Мегионгазстрой» с каждым годом становится все напряженнее. Бурное развитие нефтедобывающей промышленности в нашем районе требует от строителей особо высокой организации строительных и монтажных работ, внедрения новой технологии производственных процессов, совершенствования методов труда и социалистического соревнования.

В тресте трудится немало хороших коллективов, передовиков производства. Примером для других строительных управлений является коллектив СУ-12, возглавляет который коммунист В. И. Медведев. Получая ответственное правительственное задание, строители управления в кратчайший срок построила Урьевскую нефтеперекачивающую станцию, несмотря на огромные трудности. Коллектив СУ-12 выполнил десятимесячный план по генподряду на 107,2 процента, собственными силами на 108,9, по вводу жилой площади на 102,4 процента.

— Во Всесоюзном ленинском субботнике наши труженики управления участвовали почти все, — сказала, выступая на собрании, секретарь парторганизации СУ-12 А. А. Пронина.

— 2380 рублей в тот день были перечислены в ленинскую копилку. Сейчас наши строители трудятся над выполнением социалистических обязательств, принятых в честь XXIV съезда КПСС. Годовой план решено завершить к 25 декабря.

Хороших производственных успехов добился нынче коллектив УПТК. Это заслуга, как выразился коммунист Л. Н. Белинский, партийной организации управления. Несмотря на то, что в УПТК длительное время нет начальника и главного инженера, коллектив под руководством парторгинизации успешно завершил навигацию, переработав 500 тысяч тонн груза, не допустив простоя судов. На период навигации были составлены организационно-технические мероприятия, способствующие улучшению организации погрузо-разгрузочных работ. Так, на территории причала работали столовая и душ.

Более широко за последние годы в строительстве стали применяться крупноразмерные элементы. Только за 1969 год по тресту экономический эффект от этого составил 39,2 тысячи рублей. Строители треста сейчас широко применяют свайные фундаменты под промышленные объекты и жилые дома. В 1970 году ожидается получить от их применения около 80 тысяч рублей сэкономленных средств. Налажен выпуск газобетона, внедряется блочное строительство.

Отметив успехи, достигнутые трестом за последние два года, коммунисты основное внимание уделили критическому анализу недостатков. Они порождаются тем, что материальные и трудовые ресурсы распыляются по многочисленным стройкам. Сроки сооружения объектов затягиваются, а объем незавершенных работ возрастает. Зачастую объекты сдаются с многочисленными недоделками, а устраняются они очень медленно.

Большой резерв строителей — сокращение потерь рабочего времени, комплексная механизация производственных процессов. Нельзя мириться с тем, говорили коммунисты председатель постройкома СУ-13 Н. Г. Клочков, секретарь автобазы № 9 Н. К. Страхов, прораб СУ-18 И. И. Хайнер, управляющий трестом Г. И. Пикман, что многие работы выполняются вручную, что мощные машины и механизмы действуют одну-полторы смены в сутки. Часто простаивают техника и люди из-за несвоевременной доставки материалов, плохой подготовки фронта работ. Немало встречается нарушений трудовой дисциплины. Строители порой равнодушны к сохранности материальных ценностей, к бережливости материалов.

Более двухсот коммунистов трудятся на стройках района. Это огромная сила, способная повести за собой коллективы строительных управлений на трудовые свершения, способная ускорить темпы, удешевить строительство, значительно улучшить его качество.

Однако не все первичные партийные организации строительных управлений руководят строительством со знанием дела. Иные партийные бюро видят свою главную роль в том, чтобы обсудить вопрос, принять решение. Но не занимаются живой организаторской работой непосредственно в трудовых коллективах.

Отрадно, что во всех выступлениях коммунистов красной нитью проходила мысль: строительство должно постоянно находиться в центре внимания партийных организаций. Собрание призвало коммунистов развернуть работу в коллективах по сокращению сроков сооружения объектов, улучшить качество выполненных работ, еще шире развернуть социалистическое соревнование за достойную встречу XXIV съезда КПСС.

В. КИСЕЛЕВ.

● *Возвращаясь к напечатанному*

Скважины по-прежнему простаивают

Скважины №№ 779 и 777, что на Ватинской площади, были закончены бурением еще во второй половине сентября 1970 года и с тех пор, а точнее с 28 числа, простаивают, и НГДУ «НИЖНЕВАРТОВСКНЕФТЬ» теряет здесь более 600 тонн нефти каждые сутки.

Об этом факте под рубрикой «Тревожный сигнал» в заметке «Простаивают скважины» наша газета «Ленинское знамя» сообщала еще 13 октября и тут же обратилась к директору Ватинской конторы бурения С. З. Рубаеву с просьбой принять срочные меры. Срочные и эффективные меры не приняты, к сожалению, до сих пор.

Тов. Рубаев объясняет такое положение тем, что промыслово-геофизическая партия А. М. Андреева Нижневартовской промысловогеофизической конторы допустила аварию при исследовании скважины № 779, оставила в стволе скважины перфораторную ленту.

Для того, чтобы извлечь перфораторную ленту из скважины и опустить туда насосно-компрессорные трубы, требовались всего лишь сутки напряженной работы, но аварийная бригада направлена была туда несвоевременно, а затем то и дело отвлекалась на другие работы. Необходимой техникой бригада не была снабжена. Например, сейчас, когда аварийные работы усложнились и буровикам потребовался агрегат А-50 с наличием ротора, такого агрегата в конторе бурения не оказалось. Его можно позаимствовать в других предприятиях, например, в Нижневартовской АТК, но этот вопрос не решается.

Главный инженер промыслово-геофизической конторы И. П. Толстолыткин признает вину за партией А. М. Андреева, но тут же поясняет, что львиная доля вины ложится все-таки на Ватинскую контору бурения. По его словам, ликвидация аварии на скважине № 779 происходит с грубым нарушением технологических правил.

Получается, что Иван кивает на Петра, а Петр на Ивана. Скважины между тем простаивают.

Почему две скважины простаивают? Происходит это потому, что обе они пробурены с одного куста и готовая скважина № 777 сможет давать нефть лишь после того, как будет устранена авария на скважине № 779.

Решающее слово в этой неприглядной истории будет принадлежать, по всей вероятности, народному контролю.

ТЕОРЕТИЧЕСКАЯ КОНФЕРЕНЦИЯ

В клубе имени 50-летия ВЛКСМ состоялась теоретическая конференция на тему «В. И. Ленин о защите социалистического Отечества». Около двухсот человек присутствующих в зале прослушали вначале речь В. И. Ленина в грамзаписи «Обращение к бойцам Красной Армии». Затем военный комиссар райвоенкомата М. Ф. Сурнин предоставил слово для доклада секретарю райкома КПСС С. Д. Великопольскому

После доклада выступили с рефератами на темы: «В. И. Ленин о характере и особенностях войн в защиту социалистического Отечества» — начальник районного отдела внутренних дел Г. С. Черепанов, «Историческое назначение и характер Советских Вооруженных Сил» — председатель райкома профсоюза нефтяной и химической промышленности Ф. С. Удовенко, «В. И. Ленин о роли морального фактора в достижении победы над врагом» — секретарь парткома треста «Мегионгазстрой» В. С. Смирнов, «В. И. Ленин о решающей роли Коммунистической партии в руководстве Вооруженными Силами» — начальник отдела кадров Мегионской нефтеразведочной экспедиции Е. С. Санаров, «Закон о всеобщей воинской обязанности — развитие ленинских идеи о защите социалистического Отечества» — военный комиссар М. Ф. Сурнин, «Советские Во[illegible] на страже завоеваний советского народа» — начальник отделения милиции Ю. Ф. Бочаров.



На втором участке появился новый городок на тысячу жителей. Ровными рядами выстроились вагончики — временное жилье строителей СУ-29. Коллективу этого управления предстоит в небольшой срок построить город нефтяников. Сейчас с началом монтажа первых многоэтажных домов ведется и обустройство своего хозяйства. Так, бригада Павла Кириллович Кацуры строит для нужд бетонного растворного узла два склада. Соревнуясь за достойную встречу XXIV съезда КПСС, бригада решила эти объекты сдать приемной комиссии раньше срока.

На снимке: бригадир Павел Кириллович Кацура.

Фото А. Новоселова.

В БОЛЬШОМ ЗАЛЕ ГЛАВНОГО ЩИТА УПРАВЛЕНИЯ МНОЖЕСТВО РАЗЛИЧНЫХ ПРИБОРОВ. НЕПОСВЯЩЕННОМУ ЧЕЛОВЕКУ ОНИ МАЛО ЧТО ГОВОРЯТ, ОДНАКО ВЫЗЫВАЮТ ВОСХИЩЕНИЕ. ДЕЖУРНОМУ ЖЕ ИНЖЕНЕРУ ЛИДИИ ВАСИЛЬЕВНЕ САВРАСОВОЙ ПРИБОРЫ ГОВОРЯТ О МНОГОМ — ОБО ВСЕМ, ЧТО ДЕЛАЕТСЯ НА ЛИНИИ И В СЕРДЦЕ ПОДСТАНЦИИ.

НА СНИМКЕ: Л. В. САВРАСОВА, ДЕЖУРНЫЙ ИНЖЕНЕР, ВОЗЛЕ ПАНЕЛИ РЕЛЕЙНОЙ ЗАЩИТЫ.



Рыбак товарищ Арсентий

Поздним вечером мы подошли на катере к поселку Больше-Тархово. Утихал уставший за день поселок, смолкали голоса, пустели улицы, гасли в окнах огни, и запоздавшие путники торопливо шли домой.

Люди отдыхали, чтобы завтра с новыми силами стать к станку, выехать на добычу рыбы, занять место в цехе обработки, у классной доски выйти вовремя в эфир.

Поселок-труженик засыпал, ему снились сны, большие, как мечта, ласковые, как руки матери. А в одном окне в эту ночь до утра не погас свет.

Мы поинтересовались, кто тут живет и нам охотно рассказали, что это дом звеньевого гослова рыбоучастка Арсентия Григорьевича Князева.

Имя этого человека нам было хорошо известно, мы уже знали, что родом он из деревни Ермаково нашего района, с детства привык к труду, пошел по стопам своего отца. В 1948 году приехал в Больше-Тархово, поступил на рыбоучасток, сначала простым рыбаком, а вскоре ему доверили и звено.

Трудно было в те годы Арсентию Григорьевичу, планы до звена доводились большие, орудия лова были некачественные, не хватало флота, работали на лодках без моторов, на гребях.

Некоторые из рыбаков не выдерживали, хотели уйти, но Арсентий хорошо знал в каждом человеке своего звена хорошее и плохое и по-разному подходил к тому или иному рыбаку, находя ключи к его сердцу.

Люди видели в нем сильного человека, чуткого товарища, понимали его, оставались в звене на лову до конца выполнения годового задания.

Где только не побывал за свои 22 года работы звеньевым Арсентий! Был он и в глубинке Сороминской речки, и в самой вершинке Пылинской, и на далеких озерах. И где бы ни находились рыбаки звена Князева, они всегда выполняли и перевыполняли квартальный или годовой план.

Были случаи, когда не хватало рабочей силы на рыбоучастке, тогда Арсентий и его верные товарищи сами ремонтировали нужные им орудия лова, флот и моторы, и всегда в срок, первыми выходили на лов.

Арсентий ежегодно награждался почетными грамотами, денежными премиями и в ответ на это с новыми силами брался за дело, осваивал новые ловушки, новые водоемы, искал что-то передовое.

Арсентий в совершенстве знает свое любимое трудное, рыбацкое мастерство.

Пятилетний план бригада Арсентия закончила досрочно, к 1 июля, а годовой — к 1 сентября Сейчас успешно трудится в счет предстоящей пятилетки.

Арсентий — человек, скромный, тихий, немногословный, но это энергичный организатор и умелый воспитатель рыбаков. Арсентий всегда переживает длинные дни непогоды, штормы. Он испытывает мучительную тоску по любимой работе. Арсентий это называет жестокой пыткой.

Жизнь дорога каждому человеку, каким бы он ни был, он живет в постоянной надежде на будущее. Одни подразумевают под этим лучшее материальное состояние, другие — моральное удовлетворение. Одни любят жить, другие — жизнь. Одни говорят: я дышу — значит, существуют, другие: я приношу пользу людям, Родине, — значит, живу. Первый надеется пожить, второй — испытать гордость от сознания, что он нужен людям.

Арсентий испытывает огромную гордость от сознания, что он нужен людям, и всегда он останется таким — гордым за свое любимое, нужное дело, за свое рыбацкое счастье.

В. СЛОВОДСКОВ,
старший инженер Нижневартовского рыбозавода.

С живинкой в деле

ЭТО здание похоже на многие другие в Нижневартовском. Пройдешь мимо и не обратишь внимания. А зайдешь — сразу окунешься в напряженный ритм жизни вечерней школы. Здесь также после коротких перемен устанавливается рабочая тишина в классах, волнуются во время контрольных работ, радуются из-за хорошей отметки, переживают из-за плохой.

В вечернюю школу приходят в основном учиться те, кто по каким-то причинам не смог заниматься в дневной, но почувствовал острую необходимость пополнять свои знания, расширять кругозор.

Здесь собирается молодежь со всех предприятий поселка: буровики, строители, нефтяники, геофизики, работники сферы обслуживания и многие другие. Таким образом школа становится как бы связующим звеном молодежи, узловым пунктом получения всевозможной информации, очагом и пропагандистом комсомольской работы в поселке.

Не так давно в ШРМ прошло отчетно-выборное комсомольское собрание. На нем, наряду со всем хорошим, что есть в школе, отмечались и недостатки. А их много. Низка посещаемость некоторых учащихся, а отсюда и их успеваемость. Бывают случаи, когда комсомольцы приходят на занятия в нетрезвом состоянии.

Естественно, было выражено общее пожелание коллективу вечерней школы больше заниматься всеми этими вопросами. Только почему-то на этом собрании не избрали состав нового комитета, нарушив тем самым Устав членов ВЛКСМ.

...И вот в классной комнате собрался актив школы: старосты, учителя, комсорги, которые, оказывается, автоматически должны являться членами комитета комсомола. Т. Д. Шуваев называет фамилии, а присутствующие автоматически поднимают руки, голосуя «за».

Удивило, что ребят не смущало отсутствие тех, которых выдвигали в состав комитета. А во время голосования один молодой человек с вызовом заметил: «Я, кажется, не сюда попал, я не комсомолец». Впоследствии оказалось, что он — кандидат в члены КПСС. Как может так рассуждать человек, готовящийся стать коммунистом?

На активе секретарем комсомольской организации был избран (кстати, тоже заочно) ученик 11 класса Борис Ценев, его заместителем — преподаватель литературы Надежда Александровна Евстигнеева. В состав комитета вошли бывшие воины Советской Армии, отличники учебы, передовые работники. Определились основные секторы: учебный, бытовой, политико-массовый.

Они и должны планировать свою работу так, чтобы во всем чувствовалась живинка, чтобы каждый ученик приходил на занятия не по принуждению, а по собственной необходимости. В школе можно организовать и клуб любителей поэзии, и выпуск стенной газеты, и концерты художественной самодеятельности, и еще многое другое.

Комитету ВЛКСМ нужно наладить связь с комсомольскими организациями всех предприятий, с руководителями предприятий по вопросам быта и учебы молодежи. Кстати, последний вопрос является в ШРМ особенно болезненным. Ведь многие парни и девушки бросают учебу в школе из-за отсутствия элементарных условий в общежитиях, из-за того, что вынуждены работать в две смены и т. д.

Короче, ничто не мешает ученикам вечерней школы жить увлеченно и интересно. Для этого нужно не олимпийское спокойствие учеников, с которым мы встретились на активе, а настоящая, комсомольская живинка.

К. ЗАМАЛЕТДИНОВ,
начальник штаба Всесоюзной ударной комсомольской стройки.
В. ПЯТЫРОВА,
сотрудник редакции.

Так мы трудимся

ПИЛОРАМА вышкомонтажной конторы, одно из тех предприятий, которое снабжает пиломатериалами Самотлор и Мегионскую контору бурения. Ежедневно мы производим до 22—23 кубометров досок и других материалов. А с начала года при плане 2708 кубометров выработано 2924.

Работа с лесом трудоемкая. Но людям, занятым ею, она по плечу. На трелевке, например, рядом со мной трудятся трактористы В. Карпов и В. Ядров. Это замечательные ребята, и дело свое знают. Рабочий пилорамы А. Новосельцев, несколько лет отдавший труду в нашем коллективе, всегда числится среди лучших.

Или дизелист Н. Белопашенцев. Он снабжает участок светом, а станки энергией. По его вине никогда не бывает простоев. Его машина всегда исправна, всегда в порядке. Все эти работники награждались почетными грамотами или денежными премиями.

Сейчас мы строим новый цех. В нем будет уже не одна, а две пилорамы. Труд значительно облегчится, потому что к нашим услугам будет лебедка и транспортер, которых сейчас нет.

В. КИБИРИН,
рабочий пилорамы.

НАШ ВКЛАД

В первой декаде августа ремонтно-строительный прорабский участок торжественно отметил День строителя. Торжество состоялось не только по случаю праздника. Дата была знаменательна тем, что к ней наши труженики завершили свою пятилетку. Это значит, что участок произвел работ на 1 миллион 145 тысяч рублей.

Если напомнить, что наш коллектив состоит всего из 30 человек, это немало. Его руками сработаны типовой интернат в селе Тархово, в деревне Охтеурье — интернат и школа. В селе Больше-Тархово строится двухквартирный дом для учителей и медицинский пункт. Всего возведено или находится в стадии строительства 5 восьмиквартирных и 2 двенадцатиквартирных дома. Отремонтировано много жилья и других помещений, необходимых людям.

За эти трудовые годы на участке выросли настоящие мастера своего дела. Вот отделочники, бригада, борющаяся за право называться коммунистической, возглавляемая замечательной труженицей Лидией Щербиной. По случаю 53 годовщины Октября каждый из ее членов получил денежную премию. Это они, ударники коммунистического труда,—награжденная юбилейной медалью А. Кузьминых, депутат районного Совета Т. Егорова, В. Кадочникова со своими подругами сократили на три дня и без того сжатые сроки при отделке 12-квартирного дома для речных портовиков. В октябре этот дом был заселен. Нынче наши мастерицы заканчивают внутреннюю обработку 8-квартирного здания для управления капитального строительства.

В Больше-Тархово руководит строительством и заготовкой леса бригадир Г. Упоров. Его труд отмечен значком «Отличник социалистического соревнования».

Как ремонты, так и строительство объектов ведутся древесиной, заготовленной и переработанной силами самого участка. Все материалы и столярные изделия изготавливаются у нас. Возглавляет это дело В. Витенко. В организацию он пришел плотником, здесь стал бригадиром, сейчас он — мастер.

Коллектив нашего участка также, как и все труженики района, готовит достойную встречу XXIV съезду партии. Это выражено в том, что план юбилейного года на освоение 250 тысяч рублей завершается успешно. И те школы и интернаты, жилье и другие плоды труда строителей являются их скромным вкладом в большие дела нефтяного края.

Г. ВОЛКОВ,
прораб.

Вышки растут круглосуточно

Как ранее уже сообщалось, коллектив Нижневартовской вышкомонтажной конторы еще в октябре выполнил годовой план и, стремясь принять активное участие в социалистическом соревновании за достойную встречу XXIV съезда КПСС, принял на себя новое обязательство — построить сверх годового плана 14 буровых вышек.

Новое обязательство выполняется успешно. Сверх годового плана построено уже шесть буровых. Отличается в эти дни бригада Павла Ивановича Лачинова. В ноябре бригада сдала буровикам четыре объекта. Это рекорд, норма — две буровых вышки в месяц.

Благодаря чему коллектив тов. Лачинова достиг таких блестящих успехов?

Высокой производительности труда он добился, применяя передовой опыт Еремина—Тимченко. Хорошо идут дела в содружестве с буровыми бригадами мастеров Г. М. Левина и А. А. Зиманова. Буровики помогают готовить установки к перемещению, очищают оборудование ото льда, готовят подъездные пути, быстро убирают рабочую площадку, производят пусконаладочные работы.

Производительность труда так быстро возросла еще и потому, что Павел Иванович со своими товарищами перешел на круглосуточный график работы.

На круглосуточный график работы перешла также бригада Закирьяна Хайретдиновича Бадретдинова.

Доброе слово сказать надо о тех, кто работает рядом с Павлом Ивановичем. Таким рабочим, как Александр Васильевич Бирюляев, Владимир Николаевич Брелов, Николай Федорович Володин и другие, не надо подсказывать, что следует делать, они сами с полуслова понимают своего бригадира и все делают быстро, со смекалкой, на совесть.

С. АЛЕКСЕЕВ.

◆ ЗА МОРЯМИ ЗА ДОЛАМИ ◆



ПАКИСТАН. В КАРАЧИ ОТКРЫТА ВЫСТАВКА СОВЕТСКИХ КНИГ. НА НЕЙ ПРЕДСТАВЛЕНЫ ПРОИЗВЕДЕНИЯ В. И. ЛЕНИНА, К. МАРКСА И Ф. ЭНГЕЛЬСА, НАУЧНАЯ И ТЕХНИЧЕСКАЯ, ХУДОЖЕСТВЕННАЯ И ДЕТСКАЯ ЛИТЕРАТУРА НА АНГЛИЙСКОМ И НАЦИОНАЛЬНЫХ ЯЗЫКАХ ПАКИСТАНА: УРДУ, БЕНГАЛИ, ПУШТУ.

НА СНИМКЕ: ПОСЕТИТЕЛИ ЗНАКОМЯТСЯ С СОВЕТСКИМИ КНИГАМИ.

Фото В. Вавилова. Фотохроника ТАСС.



ТРУДЯЩИЕСЯ ЗАПАДНОЙ ГЕРМАНИИ ВЕДУТ БОРЬБУ В ЗАЩИТУ СВОИХ ПРАВ. ПРОФСОЮЗ МЕТАЛЛИСТОВ, ОБЪЕДИНЯЮЩИЙ ПОЧТИ ДВА МИЛЛИОНА ЧЕЛОВЕК, ОБЪЯВИЛ О РАСТОРЖЕНИИ ТАРИФНОГО ДОГОВОРА С ПРЕДПРИНИМАТЕЛЯМИ, ВЫДВИНУВ ТРЕБОВАНИЕ О ПОВЫШЕНИИ ЗАРАБОТНОЙ ПЛАТЫ. В ЕГО ПОДДЕРЖКУ НА ЗАВОДАХ МЕТАЛЛООБРАБАТЫВАЮЩЕЙ И МЕТАЛЛУРГИЧЕСКОЙ ПРОМЫШЛЕННОСТИ ПРОВОДЯТСЯ ЗАБАСТОВКИ И ДЕМОНСТРАЦИИ РАБОЧИХ (НА СНИМКЕ).

Фото АДН—ТАСС.



ЮЖНЫЙ ВЬЕТНАМ. БОЙЦЫ ОДНОГО ИЗ ПОДРАЗДЕЛЕНИЙ НАРОДНЫХ ВООРУЖЕННЫХ СИЛ ОСВОБОЖДЕНИЯ ПЕРЕД ВЫХОДОМ НА БОЕВОЕ ЗАДАНИЕ КЛЯНУТСЯ В ВЕРНОСТИ РОДИНЕ, В НЕПОКОЛЕБИМОЙ РЕШИМОСТИ ОСВОБОДИТЬ ЮГ СТРАНЫ ОТ АМЕРИКАНСКИХ АГРЕССОРОВ И САЙГОНСКИХ МАРИОНЕТОК.

Фото ВИА—ТАСС.

◆ ЗА МОРЯМИ ЗА ДОЛАМИ ◆

Вернулись с победой

Областной комитет профсоюзов проводит спартакиаду городов-нефтяников.

На днях сборная Нижневартовского по баскетболу вернулась из Тюмени. Наши девушки-баскетболистки встретились там с командой Нефтеюганска и победили. Мужская команда в результате упорной борьбы заняла третье место.

В. ГОСПЕРЧУК,
председатель райкома физкультуры.

Откуда Обь „пришла“?

Геннадий Русаков — гидролог. Живет он в г. Свердловске, но много раз в экспедициях бывал в районах округа и хорошо знает наш край.

Кроме своей основной работы, он большой краевед-любитель. Попутно занимается и этимологией.

Сегодня он прислал статью о происхождении названия реки Обь. Автор не претендует на исключительность своих предположений, а лишь перечисляет возможные варианты этимологии этого слова.

Существует целый ряд толкований происхождения названия реки Обь. Тут и почти детски-наивное связывание Оби со словом «обе» на том основании, что свое название она получает после слияния Вии и Катуни, и видят в этом названии влияние ираноязычных народов, у которых слово «об» обозначает воду, реку (например, река Сурхоб в Средней Азии) и, наконец, получившее в последнее время широкое распространение объяснение названия Оби от коми-зырянского слова «тетка». Кстати, ему созвучно и хантыйское «Опи» — старшая сестра, но у хантов принято не это название великой реки.

Возможно, читателям газеты будет интересно узнать как объяснялась этимология Оби 130 лет назад. Ниже приводится выписка из статьи Абрамова «Догадки о значении имен некоторых мест Тобольской губернии», опубликованной в майской книжке за 1841 год. Журнала министерства народного просвещения (Свердловская библиотека им. Белинского). Вот что он пишет:

«УМАР и ОБЬ»

Некоторые говорят, что имя Обь дано зырянами, кои занимались в древности торговлею в Сибири; слово же Обь на языке их значит: тетка. Не находя никаких причин, по которым бы можно было принять название Оби в ее значении этого зырянского слова, ближе и естественнее можно полагать, что такое название есть татарское, кем бы оно ни было дано. Слово Умар, которым прежде река Обь называлась, на татарском языке значит захватывание чего-нибудь Умару. А слово Обь от татарского глагола (обман), или происходящего от него имени существительного Обу, значит поглащение, втягивание в себя. Поэтому, сличая значение слов Умару и Обу, различных в их начертаниях, но почти тоже значащих, надобно предположить, что река Обь не есть слово зырянское, но татарское: ибо она, принимая в себя в этом месте, где получила свое название, две реки Бию и Катунь, как бы захватывает и поглащает их в себя».

К числу вариантов этимологии слова Обь следует отнести объяснение, связывающее присвоение этого названия с переселением из-за Урала какой-то группы тамошних угрофиннов, которые перенесли с собой название реки Обвы в Сибирь. Для камской Обвы известен и вариант названия «Об». На этом, наверное, можно ограничить приведение домыслов о происхождении названия Оби.

Два слова по предложениям Абрамова. Все же кажется странным, что большая река имела два татарских названия. Когда река получает два—три различных названия от разных народов — это понятно и имеет исторические примеры (Волга — Итиль), но вот чтобы одна языковая группа давала в разных частях разные названия одному и тому же объекту — это кажется странным.

Г. РУСАКОВ.

ЕСЛИ РЕШИШЬ СТАТЬ механизатором

Профессионально - технические училища являются основными центрами подготовки высококвалифицированных рабочих кадров для сельского хозяйства. В аудиториях училищ юноши и девушки приобретают специальности трактористов-машинистов широкого профиля, электромонтеров, строителей, наладчиков сельскохозяйственных машин, бригадиров-полеводов и животноводов.

Привлечение молодежи на учебу в сельские ПТУ — одна из важнейших задач местных советов, партийных и комсомольских организаций. Совет Министров СССР принял недавно специальное постановление, предусматривающее расширенный прием в сельские профессионально - технические училища уволенных в запас воинов Советской Армии. Во время учебы им решено выплачивать стипендию в размере 70—84 руб. в месяц. Эта сумма соответствует ставке тракториста-машиниста второго разряда. В первую очередь бывшие воины будут овладевать такими массовыми и очень нужными профессиями, как трактористы, механизаторы мелиоративных работ, машинисты-экскаваторщики, механизаторы животноводческих ферм.

Постановление предусматривает строительство новых училищ и расширение действующих. Объем капиталовложений на эти цели увеличивается вдвое по сравнению с завершающейся пятилеткой.

С января 1971 года решено увеличить на 30 процентов ассигнования, которые предназначены на питание учащихся сельских ПТУ. С будущего года выпускникам, прибывшим на работу в совхозы или на предприятия «Сельхозтехники», решено выдавать пособие на обзаведение. И хотя его размер сравнительно невелик (100 рублей), это пособие поможет на первых порах молодому механизатору приобрести предметы первой необходимости. Если, однако, молодой механизатор, не проработав и двух лет по месту назначения, решит вдруг уволиться по собственному желанию — пособие он должен возвратить. Та же самая мера будет применяться и в том случае, если механизатор нарушит трудовую дисциплину и будет уволен. Колхозам рекомендовано пользоваться точно таким же правилом. Кроме того, постановление предусматривает первоочередность обеспечения молодых механизаторов строительными материалами, если они решат возводить индивидуальное жилье.

Предусматривается и ряд мер, направленных на улучшение профессиональной ориентации выпускников средних школ, особенно в сельской местности. Начиная с нынешнего учебного года, в частности, в школах вводится обязательное обучение работе на сельскохозяйственных машинах, а также изучение агротехники в животноводства. 20 часов из специальной программы отводится для индивидуального обучения вождению трактора, комбайна и других машин. Успешно освоив технику, выпускники получат соответствующее свидетельство, которое дает право на сокращенный срок обучения в сельском профессионально-техническом училище.

Колхозы и совхозы, в свою очередь, обязаны помогать сельским школам в организации профессионального обучения учащихся. Так совместными усилиями органов профтехобразования, школ и сельскохозяйственных организаций будет дан новый толчок для улучшения качества подготовки механизаторских кадров для села.

(Корр. ТАСС).

Ничто человеческое не чуждо...

Точность и непогрешимость счетных машин вошли в поговорку. Однако и они ошибаются. Иногда от того, что получают неверный приказ, иногда от того, что не «расслышат» его. Порой такие просчеты машин наносят большой ущерб человеку, порой вызывают его улыбку: «Видно и машинам ничто человеческое не чуждо...».

◆ В ноябре 1962 г. из-за пропуска дефиса в программе, рассчитанной на электронной вычислительной машине, приплось подорвать космическую ракету, стартовавшую с мыса Кеннеди к Венере. Ошибка машины обошлась в 18 млн. долл.

◆ Один владелец автомобиля в ФРГ получил 35 напоминаний о выплате денежного налога на сумму 10056 марок. Только за один день почтальон посетил злосчастного автомобилиста 17 раз! Оказалось, электронная машина в налоговом управлении приняла неясно написанную шестерку за нуль и вместо 1965 прочитала 1905. Поэтому она требовала от владельца машины уплаты налога за 60 лет.

◆ Вице-президент одной из крупных американских фирм в течение 8 лет в отсутствие других сотрудников проделывал в перфорационных карточках одну лишнюю дырочку. В результате доходы компании сокращались, а прибыли вице-президента соответственно возрастали.

Редактор В. НОРЧЕМКИН.

НАШ АДРЕС И ТЕЛЕФОНЫ: Рабочий поселок НИЖНЕВАРТОВСКИЙ, улица Пионерская, 6. ТЕЛЕФОНЫ: редактора — 6-96, зам. редактора — 6-85 промышленного отдела — 6-85 (2 звонка), ответственного секретаря и отдела писем — 6-87, типографии — 6-87 (2 звонка).

Нижневартовская типография издательства по печати Тюменского облисполкома

Год издания 30-й
142 (2812)
ЧЕТВЕРГ
26
НОЯБРЯ
1970 г.
Цена 2 коп

Пролетарии всех стран, соединяйтесь!

ЛЕНИНСКОЕ ЗНАМЯ

ОРГАН НИЖНЕВАРТОВСКОГО РАЙОННОГО КОМИТЕТА КПСС И РАЙОННОГО СОВЕТА ДЕПУТАТОВ ТРУДЯЩИХСЯ ТЮМЕНСКОЙ ОБЛАСТИ

XXIV НАВСТРЕЧУ СЪЕЗДУ

Пропагандист

Готовясь к новому учебному году в системе политического образования, партийные организации нынче уделяли особое внимание подбору и подготовке руководителей политшкол и теоретических семинаров. 105 пропагандистов района, из них 102 коммуниста, несут людям слово партии, разъясняют ее идеи, пропагандируют в массах марксистско-ленинское учение.

Это наиболее подготовленные, теоретически образованные люди. Сегодня почти все они имеют высшее образование, многие обладают большим опытом работы. Заслуженным авторитетом пользуется старейший пропагандист Лев Николаевич Белинский в УПТК треста «Мегионгазстрой». Главный инженер СУ-18 Виталий Васильевич Кулявцев окончил пропагандистское отделение университета марксизма-ленинизма. В Мегионе известно имя руководителям теоретического семинара по научному коммунизму директора школы Анатолия Дмитриевича Петрова.

Коммунисты М. Д. Сусликов (аэропорт), В. Г. Поляков (НГДУ «Нижневартовскнефть»), В. Н. Волков (управление механизации № 5) и многие другие с честью выполняют важные партийные поручения, ведя пропагандистскую работу. Многие пропагандисты пополнили нынче свои знания. Побывали на семинарах в Сургуте 15 человек, в Ханты-Мансийске — 17, в Тюмени — шесть. Перед началом учебного года состоялся семинар пропагандистов в районе.

Овладению ленинскими методами идейного воспитания, повышению мастерства пропагандистов способствовала в этом году также и огромная работа по подготовке и проведению 100-летия со дня рождения В. И. Ленина. Партийным организациям надо и впредь не ослабевать внимание к пропагандистам. Учитывая их нелегкий труд, обеспечивать им необходимые условия для творческой работы. Не отвлекать пропагандистов от этого ответственного поручения другими общественными делами.

Сейчас наша партия и народ готовятся к встрече XXIV съезда КПСС. Подводя итоги пятилетней работы, у тружеников предприятий и организаций появился повышенный интерес к сравнимости результатов, к осмысливанию цифр, к экономическим и техническим знаниям. Учитывая это, в районе создано два университета (в тресте «Мегионгазстрой» и НГДУ «Нижневартовскнефть»), пропагандисты которых несут в массы технические и экономические знания.

Современная обстановка, новые задачи коммунистического строительства предъявляют повышенные требования к теоретической учебе коммунистов. Чтобы вооружить их глубокими знаниями, необходимо пропагандисту постоянно совершенствовать стиль и методы своей работы. Надо шире практиковать активные формы учебы — собеседования, теоретические семинары и конференции, изучение лучшего опыта. От пропагандиста требуется больших знаний и способностей, настойчивости и выдержки. Высокий долг пропагандиста — отдавать свои знания людям, учить их творческому овладению революционной теорией.

ВЕНИАМИН ИВАНОВИЧ ПАНТИН, ВСТАВ НА ВАХТУ В ЧЕСТЬ XXIV СЪЕЗДА КПСС, РАБОТАЕТ ЧЕТКО И БЕЗУПРЕЧНО.

ВЕНИАМИН ИВАНОВИЧ — ЭЛЕКТРИК ЦЕХА ПОДГОТОВКИ И ПЕРЕКАЧКИ НЕФТИ НГДУ «НИЖНЕВАРТОВСКНЕФТЬ» ИМЕНИ В. И. ЛЕНИНА. СЕЙЧАС ОН НА ВЕСЬ ЦЕХ ОДИН ЭЛЕКТРИК, ОБСЛУЖИВАЕТ ВСЕ ЭЛЕКТРОПРИБОРЫ НА ТЕРРИТОРИИ ЦЕНТРАЛЬНОГО ТОВАРНОГО ПАРКА.

В. И. ПАНТИН ОПЫТНЫЙ, КВАЛИФИЦИРОВАННЫЙ СПЕЦИАЛИСТ, ИМЕЕТ СРЕДНЕ-ТЕХНИЧЕСКОЕ ОБРАЗОВАНИЕ.

НА СНИМКЕ: Вениамин Иванович Пантин.

Фото А. Новоселова.

ПОРА ЗАБОТЫ НАШЕЙ

Зима на Самотлоре — это горячая пора интенсивного создания путей сообщения. Она и надежный союзник, и бескорыстный помощник в этом деле. Следовательно, потеря даже одного рабочего дня сейчас считается непозволительным расточительством.

Так мыслят и строители специализированного управления № 3, занятые прокладкой дорог к буровым кустам, так думают и нижневартовские лесозаготовители, снабжающие их материалом.

Отдавая должное дорожникам, надо сказать, что к своим обязанностям они относятся со всей ответственностью. Бригада в 29 человек (прораб А. С. Кайгародцев, бригадир В. Ф. Мединцев), вооруженная мощной техникой — 3 трелевочниками, 3 бульдозерами и 4 тракторами Т-100МБ — за первые же две недели отсыпала километр дороги. Результат многообещающий, если учитывать то, что бригада еще будет усилена людьми, а лесозаготовители в ближайшем будущем удвоят доставку хлыстов. В данный момент они пока что сдерживают темпы дорожных работ.

Строители уже сегодня могут принять и использовать 300—400 кубометров леса против 190—200 доставляемых им в эти дни. Неразрешенных проблем здесь нет. Но дорожники находятся в прямой зависимости от лесозаготовителей. Только получив от них за зиму 100 тысяч кубометров материала, они смогут проложить запланированные 28 километров дорог к 24 буровым кустам.

В настоящее время лесорубы берут хлысты на аэропортовском «пятачке» (мастерской участок Н. В. Аюгова). Более 6 бригад здесь не ставят. Тесно. А отсюда и «голодный паек» для строителей.

В районе Самотлорских месторождений нефти есть и лесфонды, которые дадут 100 тысяч требуемой древесины. 60 тысяч кубометров уже отведены, дороги к ним проминают.ся.

Иная картина вырисовывается в других вопросах. Для 150 человек, которые должны заготавливать древесину, нужно жилье. Леспромхоз может поселить не более 50—60. Все попытки добыть десяток передвижных жилых вагончиков оказались тщетными. Решили строить собственными силами. Но и здесь возникли проблемы. Не нашлось утеплителя (минеральной ваты), печек и другого.

Конечно, директору леспромхоза И. Г. Волкову и главному инженеру В. С. Еремину, не снимая с себя ответственности, необходимо принять все возможные меры к тому, чтобы к началу разработок лесосек все эти вопросы были решены. Но вместе с тем тут должно установиться и деловое взаимопонимание всех организаций и предприятий, прямо или косвенно связанных с развитием промыслов Самотлора. И если леспромхозу будет оказана своевременная действенная помощь, выигрыш из этого извлекут все. Ведь всякий работе свой час. А зима и есть тот час, за потерянную минуту из которого мы можем заплатить миллионами тонн «черного золота».

В. ЗИНКОВСКИЙ.



Сессия райсовета

Состоялась десятая сессия Нижневартовского районного Совета депутатов трудящихся. Депутаты обсудили отчет о работе исполкома районного Совета за 1970 год, с которым выступил его председатель Н. Я. Устьянцев.

В прениях по отчету выступили депутаты В. С. Корчемкин, А. С. Сандуев, Н. Н. Головина, А. И. Исыпов и приглашенные Ф. М. Белов, А. П. Кауртаев, И. С. Адреев, Г. А. Абдуллина и Г. Г. Петелина. Принято соответствующее решение.

Сессия рассмотрела оргвопрос. Заместителем председателя исполкома избран депутат Салмин Владимир Дмитриевич.

Председателем постоянной комиссии по соблюдению социалистической законности и охраны общественного порядка избран депутат Басацкий Е. М.

Утвержден новый состав комиссии по делам несовершеннолетних под председательством В. Д. Салмина.

Отчет о сессии будет опубликован в одном из ближайших номеров.

КОМСОМОЛЬСКАЯ ЭСТАФЕТА НА САМОТЛОРЕ

ПО СТРАНЕ ПОБЕДНО ШЕСТВУЕТ КОМСОМОЛЬСКО МОЛОДЕЖНАЯ ЭСТАФЕТА ВСЕСОЮЗНЫХ УДАРНЫХ СТРОЕК. 24 НОЯБРЯ ОНА ИЗ СУРГУТА ПРИБЫЛА НА САМОТЛОР.

ПЕРЕДАЧУ ЭСТАФЕТЫ СУРГУТЯНЕ ДОВЕРИЛИ ЛУЧШИМ МОЛОДЫМ ПРЕДСТАВИТЕЛЯМ СТРОЯЩЕЙСЯ СУРГУТСКОЙ ГРЭС — КАМЕНЩИКУ ЧЛЕНУ КОМИТЕТА ВЛКСМ СЕРГЕЮ РАСТЯГАЕВУ, ТЕХНИКУ, ТОЖЕ ЧЛЕНУ КОМИТЕТА ВЛКСМ, НИНЕ БЕЗРОДНЫХ И ШОФЕРУ СЕКРЕТАРЮ КОМИТЕТА КОМСОМОЛА АВТОБАЗЫ ВИКТОРУ ФЕДОРОВУ.

ЭСТАФЕТУ ПРИНЯЛ НАЧАЛЬНИК ШТАБА ВСЕСОЮЗНОЙ УДАРНОЙ КОМСОМОЛЬСКОЙ СТРОЙКИ № 1 ПО ОСВОЕНИЮ САМОТЛОРСКОГО МЕСТОРОЖДЕНИЯ НЕФТИ КАЙМАН ЗАМАЛЕТДИНОВ.

ЭСТАФЕТА БУДЕТ НАХОДИТЬСЯ НА САМОТЛОРЕ 10 ДНЕЙ И ЗАТЕМ ПРОСЛЕДУЕТ НА НОВУЮ ВСЕСОЮЗНУЮ УДАРНУЮ СТРОЙКУ — НА ЖЕЛЕЗНУЮ ДОРОГУ ТЮМЕНЬ — СУРГУТ.

А. СМИРНОВ.

АВТОМАТИЗАЦИЯ НА ПРОМЫСЛАХ



◆ ОДИН ИЗ КРУПНЕЙШИХ В МОЛДАВИИ ГЫРБОВСКИЙ САХАРНЫЙ ЗАВОД СДАН В ЭКСПЛУАТАЦИЮ. ПРЕДПРИЯТИЕ ОСНАЩЕНО НОВЕЙШЕЙ ТЕХНИКОЙ. ПОЧТИ ВСЕ ПРОЦЕССЫ ЗДЕСЬ МЕХАНИЗИРОВАНЫ И АВТОМАТИЗИРОВАНЫ.

ДЕВЯТЫЙ ПО СЧЕТУ САХАРНЫЙ ЗАВОД МОЛДАВИИ БУДЕТ ПЕРЕРАБАТЫВАТЬ 30 ТЫСЯЧ ЦЕНТНЕРОВ САХАРНОЙ СВЕКЛЫ В СУТКИ. КРОМЕ ОСНОВНОЙ ПРОДУКЦИИ, ОН СТАНЕТ ВЫПУСКАТЬ ЛИМОННУЮ КИСЛОТУ.

НА СНИМКЕ: ОБЩИЙ ВИД АВТОМАТИЧЕСКОЙ ЛИНИИ ФИЛЬТРАЦИИ СОКА.

Фото Е. Драйшнера.

Фотохроника ТАСС.

Комплексная механизация и автоматизация нефтедобычи — важное средство повышения производительности труда, надежности объектов. Поэтому этим вопросам в нашем управлении уделяется особое внимание. Сейчас выдано задание на проектирование комплексной автоматизации и механизации Мегионского, Ватинского и Самотлорского месторождений. Ведутся работы по монтажу и наладке местной автоматики на промышленных объектах. В последнее время к этим работам подключились специалисты Союзнефтеавтоматики. Заканчивается монтаж девяти автоматических блочко-замерных установок, внедряется автоматика на трех кустовых насосных станциях, кислородных установках. В этом году успешно внедряются глубинные отсекатели скважин. Элементы механизации внедряются на глубинных замерных установках и на других объектах.

Большое значение для проектирования и внедрения комплексной механизации и автоматизации на нефтедобыче имеет система сбора и транспортировки нефти и газа. Совместно с институтом Гипротюменьнефтегаз спроектирована так называемая лучевая система. Ее внедрение позволило уменьшить количество обслуживающего персонала в два раза и создало более благоприятные условия для работы.

Однако в целом темпы автоматизации еще очень низки. Объясняется это в основном двумя причинами: медленными темпами обустройства промысловых площадей и отсутствием до августа текущего года постоянного источника энергоснабжения. Серьезную озабоченность вызывает недостаток механизмов и машин у нашего генерального подрядчика — треста Мегионгазстрой. Если главк и Министерство газовой промышленности не примут в этом направления кардинальных мер, то вопрос обустройства Самотлорского месторождения окажется под угрозой. А это в свою очередь скажется и на автоматизации месторождения.

В новом пятилетии только на Самотлорском месторождении мы должны внедрить сотни глубинных отсекателей скважин, автоматизированных установок, кустовых автоматизированных насосных станций, расходомеров и многое другое. Реализация большого объема работ будет зависеть от того, как быстро мы устраним имеющиеся недостатки, особенно в наращивании мощностей строительных организаций. Медленно идет проектирование комплексной автоматизации нефтепромыслов. До сих пор нет проекта по Мегионскому месторождению. Много недостатков имеют проекты местной автоматики.

Медленно разворачивается с работами в Нижневартовском Союзнефтеавтоматика. До сих пор она не имеет ни базы, ни техники, ни материалов. Думается, что уже с нового года необходимо организовать строительное управление, которое начало бы работу по автоматизации Мегионского и Самотлорского месторождений. Мы считаем ненормальным и то, что автоматикой на блочных объектах занимается несколько организаций. При таком порядке страдает качество и резко удлиняются сроки пуско-наладочных работ. Необходимо эту работу поручить одной организации — Союзнефтеавтоматике.

Основным резервом уменьшения численности обслуживающего персонала и повышения производительности труда является внедрение комплексной автоматизации и механизации в подсобных цехах производства. Но этой проблемой мы почти не занимаемся. Нет у нас и ни одного хорошо налаженного механизированного складского хозяйства. Почти все работы здесь выполняются вручную. Надеемся, что в базе, которую нам проектирует Гипротюменьнефтегаз, найдут широкое применение передовая механизация и автоматизация, все то новое, что имеется сейчас и у нас, и за рубежом. Ученым и производственникам необходимо серьезно поработать над вопросами улучшения организации всего погрузочно-разгрузочного процесса.

Р. КУЗОВАТКИН,
начальник Нижневартовского нефтегазодобывающего управления.

НИЖНЕВАРТОВСКАЯ КИСЛОРОДНАЯ

Чистый кислород необходим строителям: им режут металлы, производят газосварку.

Этот газ жизненно необходим почти любому промышленному предприятию и у нас, в Нижневартовском. До недавнего времени его частью изготовляли на месте, на временной кислородной станции, частью завозили самолетами с «большой» земли. Дорого. Нерентабельно, а потому было принято решение: построить кислородную здесь, на месте. И начали строить. Расчистили площадку на втором участке, возвели стены. Было это... в 1965—68 годах.

Рассказывает Анвар Нуреевич Мухаметов, начальник кислородной станции.

— Мощность установки была только 30 кубических метров в час. Это вполовину меньше, чем запрашивали. Но ОКС НГДУ имени В. И. Ленина затягивал строительство нашей станции. Стены возвели и — стоп! Наконец, в прошлом году принялись и за нашу станцию. Сейчас станция почти готова.

Но у нас есть претензии к строителям. Взять хоть наружную сантехнику — воду, канализацию, отопление. Вырыли во дворе траншею, теплотрассу так и не закончили, а канавой перегородили въезд на станцию. Подъезжаем теперь с пожарного входа. А что, если пожарные потребуют его закрыть?

Или внутренняя сантехника, которую монтировал КММУ-1. Краны стоят, а раковины поотвалились. И это еще до сдачи государственной комиссии! Смесителей поставили одну треть требующихся. Электрики МУ-6 оставили открытыми электроканалы, щиты.

В конце июля на кислородной побывала рабочая комиссия. Высказали замечания, отметили недостатки. Комиссия назначила сроки устранения недоделок. После этого кислородная будет принята государственной комиссией и вступит в строй действующих.

Коллектив у нас на станции сложившийся, боевой. Хоть и были трудности, но монтаж оборудования сами сделали, наладчиков из области не вызывали. А потом получили продукт. И хоть сейчас готовы работать. Не считаясь со временем, трудятся аппаратчики Г. Варфоломеев и А. Омельченко, они отвечают за весь технический режим станции, за работу блока разделения, машинист П. И. Шевелев и помощник аппаратчика Л. Бескорцева. Это они и занимались наладкой кислородных установок.

Идем по зданию кислородной станции. Тихо. Только где-то далеко слышатся удары по металлу и эхом разносятся по гулкому зданию.

Прошу А. Н. Мухаметова разъяснить, как же получают кислород.

— Компрессор набирает с улицы воздух. Обычный воздух, которым мы с вами дышим, затем сжимает его до 200 атмосфер. При этом воздух имеет температуру от +25 до +40. Известно, что если резко сбросить давление, то газ охладится. Давление с 200 атмосфер в первый ректификационной колонне опускается до 0,5 атмосферы. Температура его 170 градусов. При переходе во вторую колонну давление еще больше опускается, газ переходит в жидкое состояние, при 182 градусах азот закипает, становится газом и выходит. На дне колонны остается чистый кислород в жидком виде. Затем он нагревается компрессором же и подается в баллоны. В таком виде и поставляется потребителям. Мы уже получали первую, пробную партию газа. Аппаратура работает нормально. Чистота кислорода 99,9 процента. После пуска мощность нашей станции составит 70 кубических метров в час, что вполне достаточно для предприятий Нижневартовского района.

Н. НИКОЛАЕВА.

СПАСИБО ЗА ЗАБОТУ

Долгое время жители Охтеурья ждали, когда начнет работу новый медпункт, строительство которого вели наши шефы — СУ-909.

В октябре этого года к нам прибыли рабочие этого управления. Они сложили печи, оштукатурили и побелили стены, закончили все работы. И к празднику Великого Октября медпункт начал действовать.

Приятно войти в новое здание, и хочется от всей души поблагодарить наших шефов — СУ-909, что начатое дело доведено до конца. Строительство медпункта в Охтеурье было наказом избирателей. И этот наказ выполнен.

Идя навстречу сорокалетию Ханты-Мансийского национального округа, нам хочется на заботу о нас ответить новыми успехами в труде.

АБДУЛИНА,
по просьбе жителей Охтеурья.

ТОМСКАЯ НЕФТЬ

На севере Томской области, вдоль берега Оби и ее притоков, обнаружена нефть. За последнее время здесь вырос целый нефтяной комплекс. На месте поселка Стрежевого комсомольцы сооружают город, который ныне становится нефтяной столицей Томской области.

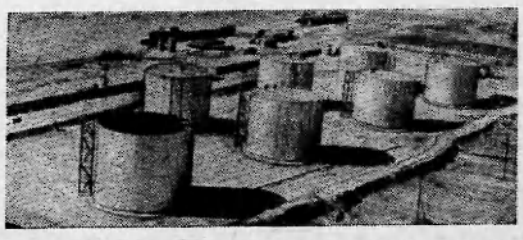

НА СНИМКЕ: центральный товарный парк Советского месторождения нефти. Отсюда «черное золото» отправляется нефтеперегонным заводам Сибири. Фотохроника ТАСС.

ОТКРЫТИЕ СУПЕРГИГАНТОВ

К 40-летию национальных округов

Сейчас не только весь Ямал называют гигантской газовой провинцией страны. Супергигантами называют такие жемчужины, как Уренгойское и Заполярное, Медвежье и Ямбургское газовые месторождения. Запасы только этих месторождений, по прогнозам геологов, определяются максимум в десять триллионов кубических метров.

А как это было? С чего началось и как проходило открытие северных газовых супергигантов?

Аграфена Зиновьевна Волкова, ныне старший геолог треста Ямалнефтегазразведка, приехала в Салехард в сентябре 1958 года. История открытий на ямальской земле прошла на ее глазах, запечатлелась в ее памяти.

— В июне 1958 года Тюменское геологическое управление создало в Салехарде Ямало-Ненецкую комплексную геологоразведочную экспедицию, — рассказывает Аграфена Зиновьевна. — В ее состав вошли 17 съемочных, поисковых, разведочных и геофизических партий и отрядов. Березово-Атлымская и Мужевская партии структурно-поискового колонкового бурения, одна сейсморазведочная партия и вновь созданная Тазовская геологоразведочная партия.

В течение первых трех лет партии и отряды экспедиции вели колонковое бурение по профилям Мужи-Тильтим, Топонче-Надым, Азово-Мужи, гравиметрическую съемку в междуречье Оби и Надыма, сейсмопрофилирование вдоль железной дороги, по рекам Полуй, Таз и в нижнем течении Оби. Признаков нефти или газа не оказалось.

Но вот в конце лета 1962 года из Тазовского пришла радостная весть: из скважины Р-1 ударил мощный газоводяной фонтан. Визуально дебит газа составил 1—1,5 миллиона кубических метров в сутки. Стало очевидно, что в округе открыто первое крупное газовое месторождение.

...В тресте есть отчет, рассказывающий о том, как шла разведка недр Ямала с 1958 по 1968 год. Воспользуемся советом Аграфены Зиновьевны, приведем выдержку из этого документа.

«1965 год. 11 февраля скважиной Р-101 открыто крупное Губкинское газовое месторождение».

А дальше открываются Медвежье и Комсомольское, Айваседо-Пуровское и Русское, Юбилейное, Ямбургское и...

Но предоставим слово А. З. Волковой.

— Таким образом, за десять неполных лет в округе открыто 16 газовых, газо-конденсатных и газо-нефтяных месторождений.

Открытия на Ямале говорят о том, что наша партия свято выполняет указания В. И. Ленина о развитии далеких окраин нашей страны. Скоро богатства Севера будут служить советскому народу, народу труженику.

Ямало-Ненецкий округ.

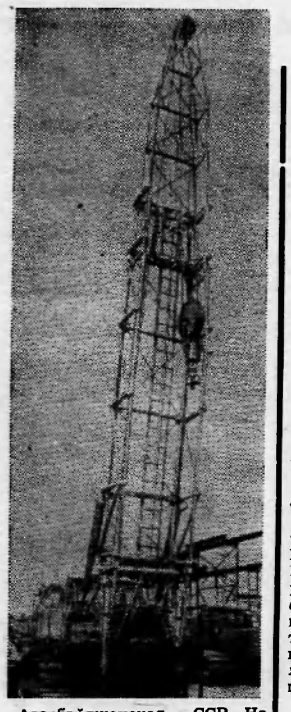

Азербайджанская ССР. На Кишлинском машиностроительном заводе в Баку освоен выпуск передвижного агрегата «АзИНМАШ-43А», который заменит агрегат «Бакинец-3».

Новинка предназначена для производства спуско-подъемных операций во время текущего и капитального ремонта скважин, не оборудованных вышечными сооружениями.

По сравнению со своим предшественником новый агрегат обладает большой маневренностью, управление им полностью автоматизировано.

НА СНИМКЕ: агрегат «АзИНМАШ-43А» в рабочем положении.

Фото Г. Мочейкиса.

Фотохроника ТАСС.

В НОГУ СО ВРЕМЕНЕМ

Каждый учебный год выдвигает перед школой свои задачи, цели. 1969—1970 учебный год был юбилейным, посвященным знаменательному событию в истории человечества — столетию со дня рождения В. И. Ленина. Большинство учителей нашей школы трудилось с особенным творческим подъемом.

Много интересного можно рассказать о работе учительницы 4 «а» класса Лидии Павловны Савиной. Она вместе со своими пионерами побывала на экскурсии на центральном товарном парке. На беседу с ребятами приглашались начальник первого промысла И. Рынк о в о й, операторы В. Иванов и И. Паньков, которые рассказали школьникам о своих трудовых делах, о выполнении принятых социалистических обязательств, а пионеры в свою очередь посвятили старших товарищей в свои школьные дела.

Ездили учащиеся этого класса и на Самотлор, хорошая дружба сложилась у них с детворой подшефного детского сада № 2 СУ-13. Шефы ставили концерты для малышей, играли с ними, готовили для них счетный материал.

Весь класс с увлечением готовился к встрече великого юбилея В. И. Ленина: прочитали немало книг об Ильиче, оформили красочный альбом «Ленин в произведениях Жукова» и сдали его в ленинскую комнату. Самые интересные дела отражались в отрядном дневнике, который начали вести ребята с первого класса.

Все эти мероприятия способствовали сплочению хорошего дружного коллектива учащихся в этом классе. Сейчас ребята учатся в 5 классе. Лидия Павловна передала отрядный дневник новому классному руководителю Р. С. Билановой с напутствием, чтобы его заполняли до 10 класса.

Все, полученное ребятами в начальных классах, дало свои результаты — в этом году все учатся хорошо, неуспевающих нет.

А у Лидии Павловны — первый класс. Второго ноября ее малышей принимали в октябрята, сейчас в классе 5 октябрятских звездочек, каждая из них работает по направлению, между звездочками организовано соревнование, его итоги регулярно подводятся и отражаются на классном стенде.

Лидия Павловна снова построила свою работу с учетом важных событий, которыми живет вся страна, наш район — 40-летие Ханты-Мансийского национального округа, XXIV съезд Коммунистической партии и т. д. Есть уверенность, что и эти ребята, вверенные ей, придут к пятому классу хорошо подготовленными, сильными.

В ногу с требованием времени работают учителя Надежда Петровна Белоусова и Надежда Гавриловна Литвинова.

В современных условиях — в условиях перехода школ на новые программы, когда учитель, направляясь в класс, встретится с необходимостью работать по-новому, творчество и мастерство учителя имеют исключительно большое значение.

Много трудностей ждало начинающих работать по новым программам. Они встречались и в русском языке — при ознакомлении детей с ударными и безударными гласными, и в математике — при решении задач в косвенном выражении, при ознакомлении учащихся со свойствами действий, с решением примеров на нахождение неизвестного числа и т. д.

Н. Белоусова и Н. Литвинова, используя методические советы, применяя наглядность, особенно на уроках математики, совершенствуя формы и методы работы на уроке, успешно справились с новой программой.

Опыт этих учителей также обобщен методистами района. На районной методической секции Н. Белоусова и Н. Литвинова провели показательные уроки на темы: «Работа с дидактическим материалом на уроках математики», «Сложение двухзначных чисел», «Обучение сочинению по картине», «Правописание ЖИ и ШИ».

Н. Литвинова является внештатным инспектором при районо. Дважды ездила в отдаленные села для оказания помощи учителям, работающим по новым программам. Недавно она побывала в Корликах, в течение недели посещала уроки Т. Прасиной, дала много дельных советов, разработанных уроков по природоведению, русскому языку и математике, провела открытый урок по математике. Учителя этой школы остались довольны приездом инспектора.

Учить и постоянно учиться самому, совершенствовать методы, быть в курсе всех событий страны — необходимое требование, предъявленное жизнью к каждому учителю Учителя, о которых я рассказала в этой статье, живут и трудятся именно так. И родители могут быть спокойными за будущее своих детей, которые воспитываются у таких педагогов.

Г. ЦЫГАНКОВА,
завуч Нижневартовской средней школы № 2.

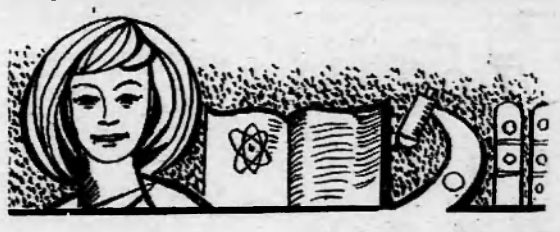

◆ НАМ ОТВЕЧАЮТ

Связь будет улучшена

В № 117 нашей газеты была опубликована статья «Лучше сходить, чем звонить». Вот что сообщает по поводу этой статьи главный инженер Главтюменьнефтегаза Ф. Аржанов:

«Отмеченные в статье недостатки действительно имели место. Это вызвано тем, что внутрипоселковая телефонная связь общего пользования районного узла Министерства связи не строится, существующая АТС на 200 номеров не может удовлетворить растущие потребности поселка и к тому же расположена в старой части поселка.

Ведомственная связь Главтюменьнефтегаза предназначена для обеспечения промысловой производственной связью наших предприятий, расположенных в поселке Нижневартовский.

Для организации внутрипоселковой связи на основании решения облисполкома от 21 ноября 1968 года и от 14 марта 1970 года Главтюменьнефтегаз проектирует здание под АТС 2 пос. Нижневартовский площадью 500 квадратных метров.

Срок окончания строительства определен в 1972 году».

Стоило ли огород городить?

Был случай. Дорога из колхоза, по которой в уборочную страду машины везли урожай на хлебоприемный пункт, шла через город. На одном из перекрестков красовался плакат, гласивший: «Добро пожаловать! Хлебороб, помни, не тот хлеб, что на полях, а тот, что в закромах!». Его прочитал старый потомственный пахарь, ехавший в кабине одного из зерновозов. Покачав головой, он проронил на это:

«А мне-то и невдомек такое... Спасибо, надоумили. Тут, видно, лучше знают, каков он хлеб-то, а?».

Человека обидели. Неуместно поучительным призывом обидели.

Иногда, когда приходится направлять критику на хозяев того или иного предприятия, я почему-то вспоминаю тот плакат. Боюсь попасть в неловкое положение незадачливого поучителя.

Но порой бывают ситуации, когда нельзя молчать. В данном случае, например, о теплицах совхоза «Нижневартовский». О них наша газета уже писала 1 сентября. Помните, «Огурец, агроном, строитель»?.

Об огурце помолчим пока. О нем надо думать, об овощах, пока нечего говорить. За десять месяцев их выращено на 52,9 процента меньше, чем планировалось. Об агрономе М. З. Зырянове? Он уже почти не агроном. По его словам, он уходит... в промышленность.

Ну, а что строители из СМУ-5? О чем думают они? Ведь это по их вине не на полную мощность работают паровые системы. Из-за их недобросовестности обогревательные агрегаты вместо нагнетания тепла в теплицы гоняют десятиградусный воздух (к ним поставлены трубы в два раза меньше диаметром). Только строители повинны в том, что четыре теплицы, которые должны были вступить в строй в мае, вошли в дело лишь в августе. Потому и урожай в них составил менее трети от предполагаемого.

А сами крыши теплиц? Разве при разумном подходе к делу они не укрыли бы плантации более надежно и тепло?

Претензий немало. На многие из них указывалось и в предыдущей статье. Напоминаем о них еще раз, ибо они должны быть разрешены. Вложить десятки тысяч рублей в строительство теплиц с тем, чтобы даже летом вербать из них и половины планируемых овощей, а зимой превращать эти же теплицы в скотные дворы или склады, это, мягко говоря, нелепо. Стоило ли тогда огород городить?

Тут волей-неволей приходится молвить слово и к хозяевам, к директору Я. П. Мармышеву и иным руководителям совхоза. Обстоятельства вынуждают напомнить им, что теплицы не тракторный парк, не хранилища для комбикормов и, в конце концов, не телятники. И тут ничего не поделаешь.

А телята живут как раз в теплицах, в которых повыдергали огурцы по причине развившихся на них вредных грибков. Почву здесь следует немедленно обработать химикатами, но мешают этому телята. К тому же, теплице требуется изрядный ремонт.

Так вот, впереди вставал вопрос, стоило ли огород городить, то бишь, теплицы?

Да. Стоило. Ведь в наших северных условиях тепличное хозяйство может стать для трудящихся благодатнейшим источником первоклассных свежих овощей, а для их воздельвателей — надежным экономическим подспорьем. А как этого добиться, думать тем, кому дорога р а б о ч а я честь. Думать и делать так, чтобы всякое поучение со стороны было бы обитным для них. Как для того хлебороба, который увидел неуместный плакат посреди города.

В. КАМЫШЕВ.



✦ КЕМЕРОВСКАЯ ОБЛАСТЬ. Салаирский прииск комбината «Запсибзолото» — один из лучших в Сибири. Современные многокубовые драги, экскаваторы, бульдозеры и самосвалы пришли на помощь добытчикам золота. Помимо этого благородного металла, прииск дает серебро и баритовый концентрат, который отправляют на многие химические предприятия страны.

В социалистическом соревновании за досрочное выполнение плана коллектив прииска держит первенство на комбинате «Запсибзолото». Салаирские золотодобытчики обязались выполнить годовое задание по добыче валютного металла к 5 декабря.

НА СНИМКЕ: на реке Ур, окруженной со всех сторон вековыми соснами, кедрачом и пихтой, золото добывает драга № 154.

Фото А. Кузярина. Фотохроника ТАСС.

Помощники животноводов

Самое широкое применение на животноводческих фермах страны получат оборудование и механизмы, рекомендованные к серийному производству Министерством сельского хозяйства СССР, «Союзсельхозтехникой» и Министерством гракторного и сельскохозяйственного машиностроения. О некоторых образцах новой техники для села рассказывает корреспондент ТАСС.

И ПРОИЗВОДИТЕЛЬНЫЙ, И УДОБНЫЙ

Неоценимую услугу при нагреве питьевой воды на животноводческих фермах окажет электрическая установка, сконструированная в Киеве. Она имеет бачок емкостью пятьдесят литров, терморегулятор, блок нагревательных элементов. Производительность установки — шестьсот литров в час, потребляемая мощность — десять киловатт. Водонагреватель — компактный, занимает мало места и навешивается на стену.

ПРИБОР ДЛЯ КЛЕЙМЕНИЯ СКОТА

Еще одна нелегкая и порой опасная операция — клеймение скота — может быть легко механизирована. Добиться этого поможет новый электрический прибор, состоящий из нумератора и специальной приставки. Чтобы выжечь на ротах одну цифру, потребуется всего пять секунд. Вес аппарата — тринадцать килограммов. Потребляемая мощность — четыреста ватт.



БАКУ — СТОЛИЦА АЗЕРБАЙДЖАНСКОЙ ССР. Фотохроника ТАСС.

„Красная косынка“

53 годовщину Октября дружина имени Николая Островского решила встретить необычно — проведением карнавала «Красная косынка». Готовиться начали задолго до праздника. Каждый пионерский отряд должен был представить на карнавале один из годов Советской власти.

Работа кипела во всех отрядах: писали лозунги, готовили макеты, одежду военных лет. Девочки шили красные косынки, а мальчики — красные банты.

Наступил праздник. Дирижером его была старшая пионервожатая Вера Васильевна Матвеева, тоже в красной косынке и красной юбке. В зале зазвенела песня «Смело, товарищи, в ногу».

На сцену выходят ведущие. К присутствующим обращается семиклассница Шура Нёретина:

Это вошло в привычку
В Октябрьские дни всегда
Строятся на перекличку
Прожитые года.
Слова подхватывает семиклассник Вася Хорюшин:
Где начало всех побед?
Откликнись, год
семнадцатый.
Окрасив землю в красный цвет,
За счастье шел сражаться
ты!

Группа ребят, изображающие год семнадцатый, поднимаются на сцену. В руках у них знамя, транспарант «Вся власть Советам!», макет крейсера «Аврора». Все они — не просто пионеры, а матросы, солдаты, рабочие 1917 года.

Знамя переходит в руки ребят в буденовках, изображающих 1918—1922 годы. Они читают стихи, поют песню «Орленок». Ее подхватывает весь зал.

Так, один за другим, проходят годы Советской власти.

На сцене самые маленькие — октябрята. Их торжественно принимают в пионеры. Ребята дают торжественное обещание: горячо любить свою Родину, жить и учиться, как завещал великий Ленин.

Карнавал кончился песнями, танцами, играми.

Марина ПИМЕНОВА,
член школьного комитета;
Галина ЛЯХОВЕЦ,
командир дружины.

Люблю свое дело

Широкую любовь получили у нас в народе разнообразные жанры художественной самодеятельности, в том числе и танцевальный. Нет хорошего концерта без танца, нельзя говорить о самодеятельности клуба, если в нем нет танцевального коллектива.

В Ларьякском сельском Доме культуры есть хореографический ансамбль «Сибирячка». Зрителю давно полюбились солисты ансамбля: Любовь Бутакова, Галина Тюлькканова, Наталья и Елена Понькины, Надежда Семенова и Марина Сигильетова. Все они танцуют в ансамбле со дня его рождения. А «родилась» «Сибирячка» в июле 1969 года. Я, тогда еще студент Тюменского областного училища, приехал в родное село на летние каникулы. Очень хотелось продолжать заниматься любимым делом — хореографией. Мы собрали небольшую группу энтузиастов и создали кружок.

В августе прошлого года познакомили односельчан со своей программой: русской сюитой, закарпатским танцем «Коломийка», девичьим хороводом. Но мои каникулы кончались. Было грустно расставаться. Но впереди еще один год учебы. Я обещал вернуться к своим воспитанникам.

Год пролетел незаметно. Я получал письма из родного села, из которых узнавал, что «Сибирячка» наша живет.

С июня нынешнего года занятия ансамбля возобновились. Хореография — труднейший вид искусства. Танцор должен обладать прекрасным слухом и ритмом. Пластика тела и музыка должны сливаться в единое целое. Каждый танец — это жизнь, и надо научиться жить на сцене.

Главное содержание занятий — изучение новых танцев, пополнение репертуара, а также учебно-подготовительная работа, необходимая для достижения техники исполнения. Высокое качество художественного материала, на основе которого ведутся занятия, духовно воспитывает участников ансамбля. От танца к танцу растет ловкость, грация, художественный вкус.

На занятиях ансамбля часто устраиваются небольшие информации по хореографии. Каждый участник знает, что в СССР недавно приезжала балетная группа Японии, а в октябре Большой театр спектаклем «Спартак» закончил гастрольные выступления в Италии. Ансамбль оформил стенд «В танце легком». Жизнь ансамбля — это жизнь молодого, творчески растущего коллектива.

К 53 годовщине Великого Октября ансамбль «Сибирячка» показал зрителю задорный татарский молодежный танец, грациозный вальс, веселую «Утушку луговую», хореографическую картинку «И кто его знает».

К 40-летию Ханты-Мансийского национального округа ансамбль покажет три национальных танца: «Бег оленей», «Мастерица» и танец рыбачек.

В. МАЗИН,
руководитель хореографического ансамбля «Сибирячка».



Вечер отдыха строителей

Комсомольская организация СУ-13 провела недавно в клубе «Юбилейный» вечер отдыха. Комитет комсомола заранее продумал программу. В нее включены танцы, которые чередовались с песнями, конкурсами, чтением стихов. За победу в конкурсах лучшие исполнители получили призы. Среди чтецов отличились Рая Куриенкова, Валя Корниенко, Люба Войцова, Таня Ларина и Нина Рапопорт. Неплохо исполнили песни Галя Зоева и другие солисты. Провели конкурс и на лучшее исполнение танца. Вела программу Надя Лапшина. Вечер прошел очень интересно, ребята и девушки не скучали.

Инициатива комсомольцев СУ-13 заслуживает одобрения и поддержки. Совсем неплохо, если бы подобные вечера провели комсомольские организации УМ-5, автобазы № 9 и другие. Конкурс этих вечеров помог бы выявить способных участников художественной самодеятельности и улучшить работу кружков.

Н. НЕЛИДОВ,
директор клуба «Юбилейный».



КИЕВ. В Дарницком районе столицы Украины строится экспериментальный автобусный парк. Его основной корпус будет напоминать большое цирковое здание, на «арене» которого разместятся около 400 автобусов. В нем не будет привычных колонн, вместо них сооружена одна центральная опора со стальными тросами-вантами, на которые будет уложено перекрытие. Не увидите в новом гараже и вентиляторной камеры для отвода выхлопных газов.

НА СНИМКЕ: на строительстве автобусного парка.

Фото А. Поддубного.

Фотохроника ТАСС.

МУДРЫЕ МЫСЛИ

Чтобы прийти к большему, надо начинать с меньшего.
(В. И. Ленин).

✦

Если я знаю, что знаю мало, я добьюсь того, чтобы знать больше.
(В. И. Ленин).

✦

Кто не закрывает себе глаз, дабы не видеть истины, тот пребывать в заблуждении не может.
(В. И. Ленин).

✦

Кто не идет вперед, тот идет назад: стоячего положения нет.
(В. Г. Белинский).

✦

Правильный путь такой: усвой то, что сделали твои предшественники, и иди дальше.
(Л. Н. Толстой).

✦

Никогда не рано спросить себя: делом я занимаюсь или пустяками.
(А. П. Чехов).

✦

Без совести и при большом уме не проживешь.
(А. М. Горький).

✦

Ближе всего к великому стоит честность.
(В. Гюго).

Зам. редактора В. КИСЕЛЕВ.

◆ НАМ ОТВЕЧАЮТ

На письмо жителей второго участка, опубликованное в № 138 нашей газеты за 17 ноября под заголовком «Как добраться на работу?» отвечает председатель исполкома Нижневартовского поселкового Совета депутатов трудящихся Г. Петелина:

«На второй участок ходит один маршрутный автобус «Аэропорт—СУ-909.» Интервал движения 1 час. 30 минут. Автобус ходит регулярно, согласно расписания, которое вывешено на остановке в СУ-909.

Всего поселок обслуживают три маршрутных автобуса. Больше одного на второй участок пока пустить нельзя до прибытия новых машин».

Показывает „Орбита“

ЧЕТВЕРГ, 26 НОЯБРЯ

11.00 — Новости. 11.15 — Для школьников. «Фанос-неудачник». Художественный фильм. 11.45 — «Ленинский университет миллионов». «Беседы о партии». 12.15 — В эфире — «Молодость». «Алло, мы ищем таланты!». 13.40 Цветное телевидение. А Безуглов. В. Кларов — «Три версии» Телевизионный спектакль. 14.50 — «Любителям песни». Поет Л. Зыкина». 16.10 — «Энтузиасты». Телевизионный фильм. (Армения). 17.05 «Беседы о литературе». 19.0—Цветное телевидение. «Сельские женщины». Телевизионный спектакль.

ПЯТНИЦА, 27 НОЯБРЯ

12.00 — Новости. 12.15 — «Заполярье». Телевизионный документальный фильм. 12.40 —Чемпионат СССР по хоккею. СКА (Ленинград) — «Динамо» (М). 2-й и 3-й периоды. (В записи). 13.50 — «Ночной звонок». Телевизионный художественный фильм. 15.00 — Музыкальная программа. 16.00 — «Мастер искусств». Народный артист РСФСР Е. Копелян.

СУББОТА, 28 НОЯБРЯ

8.00 — Новости. 8.10 — Для детей. «Мы рисуем, клеем, шьем». 8.35 — «Телевизионный народный университет». 9.15 — «Сахалинские зори». Телевизионный очерк. 10.00 — Концерт советской песни. 10.55 — Передача, посвященная 50-летию Армянской ССР и Коммунистической партии Армении. По окончании — концерт мастеров искусств Армянской ССР. 13.00 — В эфире — «Молодость». «Город мастеров». 14.00 Цветное телевидение. «На кубок Интервидения». Художественная гимнастика. 15.15 «На подъем». Телевизионный документальный фильм (Армения). 16.15 — «Эстрадный концерт. 17.00 — Цветное телевидение. «В мире животных». 18.00 — Новости. 18.05 Цветное телевидение. «Карусель». Телевизионное обозрение. 19.00 — «Город умельцев». Телевизионный фильм.

ВОСКРЕСЕНЬЕ, 29 НОЯБРЯ

8.00 — Новости. 8.15 — Для детей. «Димкин петушок». Телевизионный фильм. 8.35 — «Телевизионный народный университет». 9.20 — «Владыки без масок». 10.00 — «Людвиг ван Бетховен». «Страницы жизни». 10.30 — Для юношества. II тур олимпиады по физике. «Три дня без подсказки». 11.30 — «Обратный адрес: Москва — Ленинград» — Свердловск — Москва». Концерт артистов оперетты. 12.40 — «На каждом километре». Телевизионный фильм (Болгария). «Без десяти восемь». 5-я серия. 13.40 — «Писатель и его герои». И. Осипов — «На берегах Оби». 14.00 — Цветное телевидение «На Кубок Интервидения». Художественная гимнастика. 15.15 — Новости. 15.45 — «Шаги пятилетки». 16.00 — «От спектакля к спектаклю». Очерк о народном театре Дворца культуры химзавода г. Владимира. 16.30 — «Музыкальный киоск». 17.00 — Цветное телевидение. «Клуб кинопутешественников». 18.00 — Новости. 18.05 — «Труженики села». 18.30 — «Музыкальные встречи». 19.00 — Цветное телевидение. Театр телевизионной новеллы. Э. Лудвиг — «Маленький преступник».

НАШ АДРЕС И ТЕЛЕФОНЫ: Рабочий поселок НИЖНЕВАРТОВСКИЙ, улица Пионерская, 6. ТЕЛЕФОНЫ: редактора — 6-96, зам. редактора — 6-85 промышленного отдела — 6-85 (2 звонка), ответственного секретаря и отдела писем — 6-87, типографии — 6-87 (2 звонка)

Нижневартовская типография управления по печати Тюменского облисполкома



ОКОНЧИВ СРЕДНЮЮ ШКОЛУ, НИНА КАМИНА НЕ ДОЛГО ДУМАЛА КАК ЖИТЬ ДАЛЬШЕ: УЧИТЬСЯ ИЛИ РАБОТАТЬ.

— ПОЙДУ НА ЗВЕРОФЕРМУ, — СКАЗАЛА ОНА РОДНЫМ И ПОДРУЖКАМ.

ВЫБОР ДЕВУШКИ ОДОБРИЛИ: НА СЕЛЕ НЕ ХВАТАЕТ МОЛОДЫХ РАБОЧИХ. ЧТО ЖЕ КАСАЕТСЯ УЧЕБЫ, ТО НИНА ДУМАЕТ ПОЛУЧИТЬ СПЕЦИАЛЬНОЕ ОБРАЗОВАНИЕ ЗАОЧНО. А ПОКА — ОНА УЧЕНИЦА ЗВЕРОВОДА. В КОЛЛЕКТИВЕ ЛАРЬЯКСКОЙ ЗВЕРОФЕРМЫ О МОЛОДОЙ РАБОТНИЦЕ ГОВОРЯТ КАК О СТАРАТЕЛЬНОЙ, ИСПОЛНИТЕЛЬНОЙ И ЛЮБОЗНАТЕЛЬНОЙ ДЕВУШКЕ.

— БУДЕТ ИЗ НИНЫ НАСТОЯЩИЙ ЗВЕРОВОД.

НА СНИМКЕ: Н. Камина.

Фото М. ЗАГАЙНОВА.

Пролетарии всех стран, соединяйтесь!

ЛЕНИНСКОЕ ЗНАМЯ

ОРГАН НИЖНЕВАРТОВСКОГО РАЙОННОГО КОМИТЕТА КПСС И РАЙОННОГО СОВЕТА ДЕПУТАТОВ ТРУДЯЩИХСЯ ТЮМЕНСКОЙ ОБЛАСТИ

Год издания 30-й
143 (2813)
СУББОТА
28
НОЯБРЯ
1970 г.
Цена 2 коп.

ВЕЛИКИЙ СПОДВИЖНИК МАРКСА

«И имя его и дело переживут века!». Эти пророческие слова, сказанные Фридрихом Энгельсом о Карле Марксе, в равной мере относятся и к самому Энгельсу, 150-летие со дня рождения которого широко отмечает советский народ и прогрессивное человечество мира.

С утра до вечера идут и идут в эти дни посетители в музей Карла Маркса и Фридриха Энгельса в Москве. С любовью собранные со всего мира документы, книги, старинные гравюры и фотографии, памятные реликвии и другие материалы музея раскрывают жизнь и деятельность гениальных учителей пролетариата, рассказывают о жизнеутверждающей теории научного коммунизма, о дружбе двух гениев, отношения которых, по оп-



ределению Ленина, превосходили все самые трогательные сказания древних о человеческой дружбе.

Марксизм — учение, идейно вооружившее рабочий класс, детище двух корифеев науки, хотя сам Энгельс и отводил себе скромную роль помощника Маркса.

Имя Энгельса неотделимо от имени Маркса. В течение почти полувека оба они неустанно, в тяжелейших условиях создавали научную теорию, которая указала человечеству путь к ликвидации эксплуатации на земле и построению нового общества. Как и Маркс, Энгельс всю свою жизнь отдал сознательному и беззаветному служению делу пролетариата.

Великий революционер и мыслитель, один из основоположников философии рабочего класса— марксистской философии, политической экономии и научного коммунизма, Энгельс вместе со своим другом был выдающимся руководителем международного рабочего движения, одним из основателей и вождей всемирно известных Союза коммунистов и Первого Интернационала. Деятельность этого замечательного человека была исключительно многогранна. Известно, что Энгельс был блестящим теоретиком военного искусства, которое изучал в предвидении будущих революционных битв.

Огромная ответственность легла на его плечи по руководству международным пролетарским движением и пропаганде идей марксизма после ухода Маркса из жизни. Один, в течение двенадцати лет, Энгельс оставался признанным советником и руководителем этого движения. «Энгельс, который до тех пор, по его собственному выражению, играл вторую скрипку, доказал теперь, что он может быть и первой скрипкой», — писал в те годы К. Либкнехт. Поистине великий научный подвиг совершил он, подготовив к изданию незавершенные Марксом II и III тома «Капитала», достойно тем самым завершив гениальный труд своего соратника.

Как и Маркс, Энгельс знал русский язык, читал русские книги и живо интересовался Россией. Он с сочувствием следил за русским революционным движением и поддерживал отношения с русскими революционерами.

Жизнь Энгельса оборвалась в Лондоне 5 августа 1895 года. Тело его было предано кремации, после чего, выполняя его последнюю волю, близкие Энгельса отправились в Истборн-городок на южном побережье Англии, любимое место летнего отдыха покойного. Там они опустили урну с прахом в море.

«...Имя и жизнь Энгельса должны быть знакомы каждому рабочему», — писал Ленин, узнав о смерти соратника Маркса. После своего великого друга, подчеркивал Владимир Ильич, Энгельс был самым замечательным ученым и учителем современного пролетариата по всем цивилизованном мире.

Энгельс умер в год, когда в российской социал-демократии произошло историческое событие: молодой Ленин в Петербурге создал свой знаменитый «Союз борьбы за освобождение рабочего класса». Этот союз стал политической организацией, первым зачатком пролетарской партии в России, той великой партии, которая создала первое в мире свободное государство рабочих и крестьян.

В. КНЯЗЕВА,
корр. ТАСС.

Самотлор: 5 миллионов!

ВОТ ОНИ, БОГАТСТВА НЕДР СИБИРСКИХ! УНИКАЛЬНЫЙ САМОТЛОР ДАЛ НЕФТИ С НАЧАЛА ЕГО РАЗРАБОТКИ, С АПРЕЛЯ 1969 ГОДА, УЖЕ ПЯТЬ МИЛЛИОНОВ ТОНН.

В ЭТОМ ЗАСЛУГА СТРОИТЕЛЕЙ, БУРОВИКОВ, ТРАНСПОРТНИКОВ. НЕМАЛО ТРУДА В ОСВОЕНИЕ САМОТЛОРСКОГО МЕСТОРОЖДЕНИЯ ВЛОЖИЛИ, КОНЕЧНО, И НЕФТЯНИКИ: РАБОЧИЕ НИКОЛАЙ ПАВЛОВИЧ СЛИВИН, АЛЕКСАНДР ФЕДОРОВИЧ ШВЕЦ, АЛЕКСАНДР ИВАНОВИЧ СУЗДАЛЬЦЕВ, НИКОЛАЙ ФЕДОРОВИЧ НЮНЯЙКИН, БЫВШИЙ НАЧАЛЬНИК САМОТЛОРСКОГО УЧАСТКА, А НЫНЕ ЗАМЕСТИТЕЛЬ НАЧАЛЬНИКА САМОТЛОРСКОЙ РАЙОННОЙ ИНЖЕНЕРНО-ДИСПЕТЧЕРСКОЙ СЛУЖБЫ, ВИКТОР НИКОЛАЕВИЧ ИВАНОВ, ГРУППА ПРОМЫСЛОВОГО ИССЛЕДОВАНИЯ ЦНИПРА ВО ГЛАВЕ С ЮРИЕМ СЕРГЕЕВИЧЕМ ЮЙДЕМИНОМ

Н. МЕДВЕДЕВ,
заместитель начальника Самотлорской РИДС.

Первый фундамент

Коллектив строителей Перми, что приехал возводить жилые 70-квартирные дома в нашем городе, лучший среди СУ-29. Пермские строители должны в первом квартале 1971 года сдать под заселение два крупноблочных дома.

— И это задание будет выполнено, — говорит прораб Владимир Иванович Правдин.

Вчера строители Перми начали укладку бетона в фундамент первого дома.

С. ДМИТРИЕВ.

ДЕЛА ИДУТ НЕПЛОХО

Наша РИДС № 3 — районная инженерно-диспетчерская служба — создана на Ватинском нефтяном месторождении. Первые шаги всегда трудны, все ново, непривычно. Однако дела у нас идут неплохо.

Каждый день мы добываем нефти на 200—250 тонн больше задания. Отлично несут вахту в эти дни операторы Илья Федотович Долгов и Тарас Васильевич Ничко.

Оперативно начал действовать участок базы производственного обслуживания, руководство которым доверено молодому специалисту Петру Стефураку. Участок быстро строит выкидные линии, готовит к обвязке насосы на ГУ-2, своевременно ликвидирует неполадки, которые могут привести к нарушению правил техники безопасности.

На участке производственного обслуживания в числе лучших — операторы бывшего нефтепромысла № 2 Никифор Миронович Вачаев и Владимир Яковлевич Рудольф, взявшие шефство над молодыми рабочими.

К. ГИРФАНОВ,
начальник РИДС № 3.

XXIV НАВСТРЕЧУ СЪЕЗДУ

ЭЛЕКТРИЧЕСТВО— В НОВЫЕ ДОМА

Отлично трудится коллектив электромонтажников, руководит которым мастер Евгений Руфович Поясов. Благодаря этому коллективу мы смогли досрочно сдать заказчику в Мегионе дома №№ 11, 12, 317, 321, полностью закончив в них работы по электрооборудованию.

Бригада Николая Андреевича Вохминцева приступила к строительству линий электропередач к этим домам. Через пять дней бригада Вохминцева построит линии, и в новых домах загорится свет. А там, глядишь, и новоселье не за горами.

Г. ШМАКОВ,
начальник монтажного участка № 6.

НОВОСЕЛЬЕ задерживается

ТРЕВОЖНЫЙ СИГНАЛ

В резервной зоне и шестом микрорайоне Нижневартовского появились новые здания: два двенадцатиквартирных дома №№ 18 и 25 и три общежития №№ 9, 10 и 11.

Почему же они пустуют? Почему в них не справляют люди новоселье?

Строители СУ-13 треста «Мегионгазстрой» сделали все возможное, чтобы приблизить этот радостный час. Хорошо потрудились здесь бригады, руководят которыми Степан Авраамович Половюк, Николай Иванович Айкашев.

Но труд их не увенчался радостными новосельями. В чем же дело?

Палки в колеса вставляют руководители СУ-18 треста «Сургутспецгазстрой» И. И. Марченко и В. В. Кулявцев, не организовавшие подачу тепла в эти дома. А если теплотрассы не подведены к объектам, то как можно завершить строительство и сдать объекты заказчику?

Слово за руководителями СУ-18.

В. ТОЛМАЧЕВ,
начальник ПТО СУ-13.

◆ К 150-летию со дня рождения Фридриха Энгельса

„ОН — НАСТОЯЩАЯ ЭНЦИКЛОПЕДИЯ...“

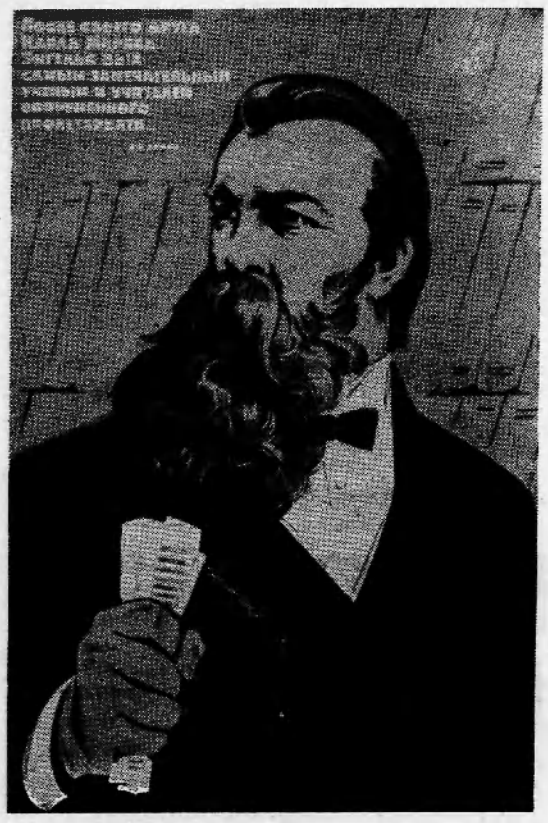

В НАЧАЛЕ ВОСЬМИДЕСЯТЫХ ГОДОВ прошлого века Западная Европа еще бурлила от революционной встряски, совершенной парижскими коммунарами. Российская империя, поигравши в либерализм, вступала в один из самых мрачных и реакционных десятилетий своего существования.

Именно в этот период нашелся в Европе человек, который утверждал, что центр революционного движения перемещается в Россию, что с ней связаны отныне надежды на новый подъем революционного движения, надежды на социалистическое переустройство. Этим человеком был Фридрих Энгельс. В марте 1883 года в Лондоне Энгельс, беседуя с активным русским революционером и социалистом Германом Лопатиным, сказал следующее:

«Все зависит теперь от того, что будет сделано в ближайшем будущем в Петербурге, на который устремлены ныне глаза всех мыслящих, дальновидных и проницательных людей целой Европы».

А затем он высказался еще более определенно:

«Россия — это Франция нынешнего века. Ей законно и правомерно принадлежит революционная инициатива нового социалистического переустройства...».

Прозорливость Энгельса не раз поражала окружающих. Во время революции 1848 года в «Новой Рейнской газете», издававшейся Марксом, время от времени появлялись статьи о революционной войне в Венгрии, которые приписывались одному из крупнейших командиров венгерской армии: настолько они были богаты информацией и настолько точно оправдывались сделанные в них прогнозы о развитии военных действий. Между тем статьи эти писались в Германии молодым автором, который никогда и не бывал в Венгрии. Им оказался Фридрих Энгельс.

И тем не менее, несмотря на глубину многих исследований, военная стратегия оставалась для его лишь одним из увлечений, на которое была способна и которое могла позволить себе столь многосторонне одаренная личность.

Именно эта поразительная многосторонность интересов, универсальность познаний и дарований составляют, пожалуй, наиболее характерную его особенность. XIX век породил титанов мысли и духа во всех областях культуры. Но и на таком блистательном фоне энциклопедичность Энгельса выглядит уникальной. В этом отношении его можно сравнить с Аристотелем, Леонардом да Винчи, Гете, Гегелем. Судите сами: Энгельс был философом, политэкономистом, историком, филологом, литературным критиком, переводчиком, политическим публицистом. Его можно назвать основоположником конкретно-социологических исследований, блестящим образцом которых является его «Положение рабочего класса в Англии». Он великолепно ориентировался в физике, механике, химии, биологии, математике, астрономии, в ряде технических дисциплин. Это позволило ему подвести философский итог всему развитию естествознания в «Диалектике природы». Что касается знания языков, то Энгельс был настоящим полиглотом и в совершенстве знал даже многие местные диалекты и наречия.

В юности Энгельс начал пробовать свои силы в поэзии, всерьез готовился к литературно-художественному поприщу. Его перу принадлежат крупные поэтические произведения, публиковавшиеся в печати и в свое время обратившие на себя внимание неиссякаемым остроумием и сатирическим даром.

В это время Фридрих Энгельс еще не знаком с Марксом, но уже наслышан о ярком таланте, неукротимой энергии и вызывающем «монтаньярстве» своего будущего друга.

Первая их встреча произошла в ноябре 1842 года в Кельне, когда Энгельс, направляясь в Англию, нанес визит в «Рейнскую газету», редактором которой был Маркс.

Они не были сходными натурами по складу ума и характеру, но именно поэтому прекрасно дополняли друг друга.

Обычно приводят слова Энгельса, что он всегда играл «вторую скрипку» после Маркса. И это было действительно так. Но следует принять также во внимание и свидетельство Маркса, который как-то признался в письме своему другу:

С Энгельсом Маркс обсуждал все трудные проблемы, вставшие в ходе работы над «Капиталом». При этом мнение Энгельса было для него, как он сам признавал, «важнее всего того, что может сказать весь свет по этому поводу». Без совета со своим другом Маркс не сделал в лондонский период своей жизни ни одного практического шага, не опубликовал ни одной работы.

16 августа 1867 года в два часа, закончив корректуру последнего листа первого тома «Капитала», Маркс написал Энгельсу: «Итак, этот том готов. Только тебе я обязан тем, что это стало возможным! Без твоего самопожертвования ради меня я ни за что не мог бы проделать всю огромную работу по трем томам. Обнимаю тебя, полный благодарности!».

«Ты знаешь, что, во-первых, у меня все приходит поздно и что, во-вторых, я всегда следую по твоим стопам».

Энгельс, несмотря на все свои недюжинные таланты, конечно, не мог сравниться с Марксом по творческой мощи интеллекта, основательности и глубине его неуспокаивающейся исследовательской мысли, по несравненному диалектическому изяществу стиля, афористической меткости обобщений. Но в определенных отношениях Энгельс обладал преимуществами: он легче схватывал и перерабатывал новое, не застревал так надолго на изучении одного предмета, свободнее синтезировал материал из самых различных областей науки и культуры.

В КОНЦЕ 1849 ГОДА, после революционных событий в Германии, в которых Маркс и Энгельс принимали самое деятельное и непосредственное участие, они оба эмигрировали в Англию. Желая помочь Марксу и его семейству, которое осталось почти без всяких средств к существованию, Энгельс поселяется в Манчестере и занимается «собачьей коммерцией». Он занял место служащего в конторе хлопчатобумажной фабрики, где отец его был компаньоном. Этому «деловому рабству» он отдал двадцать лет! И все эти годы между Марксом и Энгельсом шла оживленная переписка и чуть ли не в каждом письме Энгельс, который сам отнюдь не купался в роскоши, сообщал о высылаемом им чеке на скромную сумму.

Жизнерадостность, порывистость, энергичность, какая-то особенная ясность и теплота во всем облике Энгельса привлекали к нему симпатии людей. Однажды Маркс получил письмо от своего гамбургского издателя, который сообщил ему о том, что его посетил Энгельс, что он познакомился таким образом с обаятельнейшим человеком, какого ему когда-либо приходилось встречать.

Именно милым, жизнелюбивым и остроумным — таким человеком видится Энгельс, когда читаешь его «Исповедь» — шутливые ответы на анкету дочерей Маркса.

«Достоинство, которое Вы больше всего цените в людях — ВЕСЕЛОСТЬ.

В мужчине — НЕ ВМЕШИВАТЬСЯ В ЧУЖИЕ ДЕЛА.

В женщине — УМЕНИЕ КЛАСТЬ ВЕЩИ НА СВОЕ МЕСТО.

Ваша отличительная черта — ЗНАТЬ ВСЕ НАПОЛОВИНУ.

Ваше представление о счастье — «ШАТО МАРГО» 1848 ГОДА. (Марка вина и намек на революционные события этого года).

Ваше представление о несчастье — ВИЗИТ К ЗУБНОМУ ВРАЧУ.

Недостаток, который Вы считаете извинительным — ИЗЛИШЕСТВА ВСЯКОГО РОДА.

Недостаток, который внушает Вам наибольшее отвращение — ХАНЖЕСТВО.

...Ваша антипатия — ЖЕМАННЫЕ, ЧОПОРЫЕ ЖЕНЩИНЫ.

Ваше любимое занятие — ПОДДРАЗНИВАТЬ САМОМУ И ОТВЕЧАТЬ НА ПОДДРАЗНИВАНИЯ.

Ваш любимый герой — НЕТ НИ ОДНОГО.

Героиня — ИХ СЛИШКОМ МНОГО, ЧТОБЫ МОЖНО БЫЛО НАЗВАТЬ ЛИШЬ ТОЛЬКО ОДНУ.

Ваш любимый цветок — КОЛОКОЛЬЧИК.

Цвет — ЛЮБОЙ, ЕСЛИ ЭТО НЕ АНИЛИНОВАЯ КРАСКА.

Ваше любимое блюдо — ХОЛОДНОЕ — САЛАТ; ГОРЯЧЕЕ — ИРЛАНДСКОЕ РАГУ.

Ваше любимое житейское правило — НЕ ИМЕТЬ НИКАКОГО.

Ваш любимый девиз — ОТНОСИТЬСЯ КО ВСЕМУ ЛЕГКО».

Главнейшим делом его жизни после смерти Маркса становится завершение второго и третьего томов «Капитала». Отложив собственную рукопись «Диалектики природы», которая так и осталась незавершенной, Энгельс взялся за рукопись своего друга. Эту работу, ставшую последним подвигом его жизни, Энгельс закончил только за несколько месяцев до своей смерти; но завершил ее со всем тщанием, скрупулезностью и совершенством, которые его всегда отличали.

БУДУЧИ УВЕРЕН в правильности выбранного пути, в великой будущности того дела, которому они с Марксом посвятили все свои силы, Энгельс имел полное основание для безмерного жизнелюбия. И, несмотря на все тяготы, жизнь Энгельса была такой же цельной и прекрасной, каким цельным и прекрасным был сам этот человек.

ГОРОД НА ВОЛГЕ



Саратовская область. Этот город носит имя Ф. Энгельса. В прошлом он был небольшим поселком, сегодня — один из промышленных центров Поволжья. За годы Советской власти на левом берегу Волги, на месте деревянных лачуг, выросли корпуса промышленных предприятий, благоустроенные жилые кварталы, школы, театры, стадионы. Город продолжает расти. Сегодня он живет и трудится в преддверии знаменательного события — XXIV съезда КПСС. Среди коллективов промышленных предприятий Энгельса развернулось социалистическое соревнование в честь съезда. Его инициаторами выступили текстильщики одного из крупнейших в стране Энгельсского комбината химического волокна.

НА СНИМКАХ: новая магистраль города — проспект Строителей.

Энгельсский комбинат химического волокна. Новый цех для изготовления волокна эластик.

Фото А. Овчинникова.

Фотохроника ТАСС.

ПРОМЫСЛЫ ЖДУТ ЭЛЕКТРО-ЭНЕРГИЮ

◆ В РАЙКОМЕ КПСС

При секретаре Нижневартовского райкома КПСС Н. Я. Токареве состоялось совещание энергетиков и строителей, на котором обсужден вопрос «О состоянии строительства объектов электроснабжения и перспективах развития электроэнергетики Нижневартовского района». С докладом выступил главный энергетик НГДУ «Нижневартовскнефть» имени В. И. Ленина В. Е. Колесников.

В работе совещания приняли участие: от Главтюменьнефтегаза — главный энергетик главка В. П. Росляков, начальник НГДУ Р. И. Кузоваткин, его заместитель Е. В. Забалуев; от треста «Мегионгазстрой» — управляющий Г. И. Пикман, главный инженер С. В. Киндрат; от специализированного треста № 8 Министерства газовой промышленности — начальник производственного отдела треста Н. И. Сидский, начальник МУ-6 А. Н. Матвеев, главный инженер МУ-6 В. М. Кондрашов; от районного управления «Свердловскэнерго» — старший инженер окса С. И. Шарытов, начальник предприятия Сургутских электросетей В. И. Мухин; от дирекции строительства электросетей 220—500 киловольт — главный инженер Т. З. Гатаров; от треста «Уралэлектросетьстрой» — главный инженер треста О. В. Караваев, начальник мехколонны № 14 Г. А. Зарецкий; от треста «Электроуралмонтаж» — прораб Тюменского монтажного участка А. В. Кравченко.

Совещание отметило, что строительство объектов электроснабжения отстает от требований времени, о чем, в частности, речь шла и в опубликованной в нашей газете 17 ноября 1970 года статье «Нефть и электричество».

СОВЕЩАНИЕ НАШЛО НЕОБХОДИМЫМ:

1. Специализированному тресту № 8 (тов. Вейнбатт М. М.) резко усилить работу по ЛЭП-6 кв, укрепив монтажный участок № 2 людскими и материальными ресурсами в таком объеме, чтобы построить не менее 27 километров до конца года;

в кратчайший срок начать комплектование вновь создаваемого электромонтажного управления в Нижневартовском;

согласовать и утвердить представленный НГДУ имени В. И. Ленина график строительства ЛЭП-6 кв. на 1970—1971 годы.

2. Просить заместителя министра Мингазпрома тов. Баталина Ю. П. обязать трест № 8 строить в нефтедобывающих районах Западной Сибири все линии электропередачи 6 кв. с трансформаторными пунктами 6/0,4 кв., включая отпайки 6 кв. на скважины.

3. Принять к сведению заявление главного инженера треста «Уралэлектросетьстрой» тов. Караваева О. В. о том, что подстанции 110(35)6 «Нижневартовская» и «Поселок Мегион» будут сданы в эксплуатацию по пусковой схеме в декабре 1970 года.

Тресту «Уралэлектросетьстрой» принять срочные меры для строительства высоковольтной линии 110 кв. с подстанциями на Самотлорское и Ватинское месторождения.

4. Просить первого заместителя министра Минэнерго СССР тов. Фалалеева П. П. решить вопрос о комплектовании строек в нефтедобывающих районах Западной Сибири материалами и оборудованием за год до начала строительства.

5. Просить институт «Энергосетьпроект», Уральское отделение, направить для рассмотрения в Нижневартовский райком КПСС и НГДУ им. В. И. Ленина «Схему электроснабжения Нижневартовского района».

6. Нижневартовскому НГДУ имени В. И. Ленина, Главтюменьнефтегазу, институту «Гипротюменьнефтегаз» подготовить и согласовать с РУ Свердловскэнерго перечень энергетических объектов, подлежащих строительству в Нижневартовском районе в 1972—1975 годах.

7. Просить заместителя министра Миннефтепрома тов. Донгоряна Г. С. в срочном порядке решить с Минэнерго СССР вопросы строительства и проектирования в 1971 году и в последующие годы линии электропередачи 35 кв. и выше с подстанциями на промыслах Нижневартовского района.

А. СМИРНОВ.

ОТЧЕТ РАЗВЕДКОМА

Состоялась отчетно-выборная профсоюзная конференция в Мегионской нефтеразведочной экспедиции. С отчетным докладом выступил председатель разведкома Н. Д. Гузь.

Разведком, цеховые комитеты профсоюза стали больше уделять внимания организации социалистического соревнования. В рядах передовиков идут буровые бригады мастеров Ф. З. Хафизова, С. Л. Малыгина, В. Д. Шидловского, К. В. Овчаренко, бригады по испытанию скважин, руководят которыми А. А. Никаноров, П. Г. Безродный.

В результате соревнования, развернувшегося в честь XXIV съезда КПСС, коллектив экспедиции досрочно завершил годовой план глубокого бурения и с первого ноября работает в счет 1971 года.

Лучшими профсоюзными активистами являются: старший механик А. С. Петров (председатель месткома управления), мастер механических мастерских А. М. Безотечество (заместитель председателя разведкома), бурильщик В. Д. Костарев (профгрупорг в бригаде С. Л. Малыгина) и другие.

Делегаты критиковали разведком за слабую работу по улучшению торговли и быта нефтеразведчиков, их жилищных условий. Серьезные недостатки допущены также в организации спортивно-массовой работы.

В обсуждении доклада приняли участие электросварщик А. И. Шнейдер, дизелист Г. И. Буйницкий, бурильщик М. А. Литвиненко, бригадир пилорамщиков В. В. Весогонов, токарь Г. Н. Третьяков и другие, всего 17 человек.

Работу разведкома конференция признала удовлетворительной. Избран новый состав разведкома. Председателем разведкома снова, восьмой уже раз, избран Николай Дмитриевич Тузь, заместителем — А. М. Безотечество.

Председателем новой ревизионной комиссии избран И. Н. Голиков.

А. ДИМИН.

◆ НАМ ОТВЕЧАЮТ

Оборудование установлено

В № 124 вашей газеты была опубликована заметка «Тормозят строители». Речь шла о том, что в буровыми скважины № 708 образовались окна: там не был готов котлован.

Как нам сообщил начальник Нижневартовского ССУ-3 Г. Марченко, емкости на скважине № 708 установлены.

„КАК СОКРАТИТЬ ЗАТРАТЫ?“

Так называлась статья, опубликованная в нашей газете в № 109.

Вот что сообщили о принятых мерах директор совхоза «Нижневартовский» Я. Мармышев и председатель группы народного контроля В. Кугаевский:

«Статья «Как сократить затраты?» обсуждена на заседании совета специалистов. Для того, чтобы улучшить экономическую работу, навести образцовый порядок в первичном учете и в конечном счете сократить затраты на единицу продукции, совет специалистов разработал и принял специальные мероприятия. Совхоз обратился в сельхозотдел Главтюменьнефтегаза и в НГДУ «Нижневартовскнефть» с просьбой рассмотреть эти мероприятия и учесть их при составлении планов на 1971 год.

В совхозе начинают работу факультеты народного университета. На этих факультетах предстоит изучить основы экономических знаний по каждой отрасли хозяйства».

К 40-ЛЕТИЮ НАЦИОНАЛЬНЫХ ОКРУГОВ

Тундра— страна сильных

Никому, даже ветрам не облететь за день огромные просторы Гыданской тундры. Едешь-едешь по снежной равнине, летишь-летишь над ней — белое безмолвие барханы—сугробы катятся далеко-далеко, до самого Карского моря. Безжизненными кажутся эти дали, но это только с первого взгляда. Вот вспорхнула целая стая куропаток, пробежал в нору песец, а вот вдалеке показалось стойбище — три чума, белесый дымок над одним из них. Здесь живут оленеводы. Местечко называется Танамо.

Среди необозримых просторов вместе с охотниками, рыбаками и оленеводами кочуют по Гыданской тундре два красных чума единственной в своем роде культбазы, расположенной в поселке Гыда. Один красный чум обслуживает сейчас тундровиков в районе Танамо. Заведует этим передвижным очагом культуры выпускница Салехардского культпросветучилища комсомолка Лидия Мартюшева, а учителем-библиотекарем в чуме работает Надежда Шустикова.

В Юрибейской стороне находится второй красный чум. Заведующая Валентина Хатанзеева и учитель-библиотекарь Людмила Чупрова с любовью относятся к своим обязанностям. По опыту прошлых лет девчата, приехавшие на работу в тундру после окончания учебного заведения, больше года не выдерживали, уезжали: не всем по нутру сложные климатические условия, кочевая жизнь, оторванность от большой земли. Эти девушки решили остаться в тундре еще на год.

В каждом красном чуме имеются новые киноустановки, «Спидолы», библиотечки. Девушки проводят большую воспитательную работу среди охотников, рыбаков и оленеводов восьми бригад Гыданского рыбозавода. Они ведут подготовку ребятишек к школе, обучают их русскому языку, оказывают медицинскую помощь тундровикам.

Тундра — суровая страна, где живут сильные, мужественные люди — рыбаки, оленеводы, охотники. К этим людям я хочу отнести и работников красных чумов. В единоборстве со стихией они выковали свой характер. Благородное они делают дело своим повседневным кропотливым трудом.

В. АНИСИМОВ.

Ямало-Ненецкий округ

Творчество юных

Сегодня в 17 часов в клубе «Юбилейный» начнет свою работу районная выставка детского изобразительного творчества «Край мой возрожденный», посвященная 40-летию Ханты-Мансийского округа. Участие в экспонировании примут большинство школ нашего района.

Интересны и экспонаты, среди которых: различные рисунки, макеты, резьба по дереву, образцы национальной одежды.

После подведения итогов лучшие из них будут отобраны для окружной выставки.

Н. ПУРТОВА,
зав. школьным отделом РК ВЛКСМ.

НАШ КАЛЕНДАРЬ

ПОЭТ РОССИИ

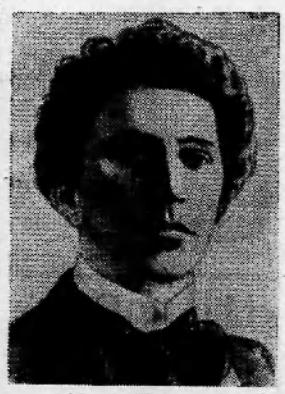

«Если не жить современностью — нельзя писать». В этих словах — и поэтическая, и человеческая программа Александра Блока, творчество которого, по оценке В. Маяковского, составило целую поэтическую эпоху.

Я верю: новый век
взойдет
Средь всех несчастных
поколений, —

утверждал Блок, «очень глубоко и разрушительно», по словам Горького, чувствовавший неблагополучие старого мира, ненавидевший и проклинавший его уродство.

Художник кристальной честности, он тонко и чутко воспринимал правду жизни.

Блок родился и рос в интеллигентной русской семье. Ректором Петербургского университета был его дед, профессором — отец, писательницами и переводчицами — мать, бабка и тетки. Женой его стала дочь великого русского ученого Д. И. Менделеева.

«Подлинное лицо проснувшейся жизни», говоря словами Блока, ему открыла революция 1905 года. Именно она пробудила в нем сознание моральной и общественной ответственности за свое писательское дело.

Восторженно и не колеблясь принял Блок Великий Октябрь. Пролетарская революция дала поэту могучие творческие силы, заставила пережить такой творческий подъем, результатом которого стала вдохновенная поэма «Двенадцать».

С глубокой беспощадностью создает Блок образ старого, прогнившего мира:

Стоит буржуй, как пес
голодный,
Стоит безмолвный, как
вопрос.
И старый мир, как пес
безродный,
Стоит за ним, поджавши
хвост.

«Вдаль идут державным шагом» герои поэмы — новые хозяева жизни, хозяева молодой Советской республики. В светлое будущее устремилась Россия, вздыбленная революцией. Эта Россия дорога, близка, понятна Блоку, и он призывает современников «слушать ту музыку», которой «гремит разорванный ветром воздух», «всем телом, всем сердцем, всем сознанием слушать Революцию».

Одновременно с «Двенадцатью» Блок создал и монументальную революционно-патриотическую оду «Скифы» — раздумья об исторической роли нашей страны, о жизни народов в новой Советской России. В ней поэт видел залог светлого будущего на земле, оплот мира и братства всех народов.

В этих двух произведениях будто отлилось, отковалось то, о чем писал поэт прежде — ведь все лучшие стихи Блока, даже самые, казалось бы, лирико-интимные, овеяны дыханием исторических, социальных бурь и тревог. За многими поэтическими образами блоковских стихов угадывается один — страстно любимый образ России, с очарованием ее природы, с ее неоглядными далями и бесконечными дорогами, с ее ветровыми песнями, героическим прошлым и ясным будущим.

Вот почему мы читаем и будем читать Блока. И всегда будут тревожить, обогащать душу его стихи, овеянные «вихрем музыки и света».

Л. БЕРНАСКОНИ.
(ТАСС).

29 ноября — 50 лет Советской Армении



Панорама города Еревана. На переднем плане — скульптура «Мать-Армения»

На ереванском заводе «Электрон» создаются универсальные электронно-вычислительные машины «Наири» и «Наири-2». Небольшие по размерам, они оснащены большим количеством стандартных программ, несложны в эксплуатации. Это дает возможность широкого применения их во многих отраслях производства.

«Электрон» — предприятие высокой культуры производства. В цехах всегда свежий воздух, повсюду чистота и порядок.

Коллектив обязался выполнить годовой план к 29 ноября — 50-летию республики, а до конца года дать на сотни тысяч рублей продукции сверх плана.

НА СНИМКЕ: инженер цеха наладки К. Г. Мкртчян проверяет системы электронной машины «Наири-2».

Ереванский государственный медицинский институт — старейшее учебное заведение Армении. За годы своего существования институт выпустил свыше восьми тысяч специалистов. Они работают не только в медицинских учреждениях Армении, но и во многих городах и селах других союзных республик страны.

На четырех факультетах института занимается более трех тысяч советских и зарубежных студентов.

В нынешнем учебном году институт выпустит 400 молодых специалистов.

НА СНИМКЕ: в лекционном зале лечебного факультета. Член-корреспондент Академии наук Армянской ССР профессор В. Г. Мхитарян читает лекцию для студентов второго курса.

НА СНИМКЕ: передовики сельскохозяйственного производства Октемберянского района (слева направо) Герой Социалистического Труда председатель колхоза села Норапат М. Погосян, звеньевой совхоза «Наири» А. Киракасян, звеньевой совхоза «Наири» А. Г. Мацоян, депутат Верховного Совета СССР звеньевая колхоза имени Налбандяна Г. А. Карапетян и Герой Социалистического Труда бригадир совхоза «Наири» А. А. Мнацаканян.

Труженики сельского хозяйства этого района одними из первых в республике успешно выполнили планы-заказы государства по продаже сельскохозяйственной продукции.

Фото В. Соболева, Э. Исаакяна, Г. Багдасаряна и Б. Немрута.

Фотохроника ТАСС.

ЕСЛИ БУДЕТЕ В МОСКВЕ

Ориентир — станция метро

На тридцать шестом году своей трудовой деятельности московский метрополитен установил своеобразный рекорд. Число пассажиров, ежедневно пользующихся услугами столичной подземки, достигло четырех с половиной миллионов человек.

Станции метрополитена — отличные ориентиры для тех, кто приезжает в Москву в отпуск или командировку. Все знают: если надо попасть в ГУМ, ехать следует до «Площади Революции или «Площади Свердлова». Желающие побывать на хоккейном или футбольном матче в Лужниках — едут до «Спортивной». На прилегающей к стадиону территории летом работает ярмарка. На «Площади Маяковского» выходят те, кто сумел достать билеты в «Современник», театр Сатиры или театр имени Моссовета.

Метрополитену гости столицы обязаны и тем, что он помогает экономить время на поиски учреждений и предприятий, по приглашению которых люди приезжают в Москву. Подземка сберегает дорогие минуты в пути к друзьям и знакомым, живущим и работающим в столице. Но каждый москвич и гость столицы заметил, что год от года ездить в подземных экспрессах становится труднее. Построенные 20 и 30 лет назад вокзалы метрополитена с трудом «переваривают» поток пассажиров, число которых в расчете на каждую станцию увеличилось в три с половиной раза.

Специалисты метрополитена немало сделали и делают, чтобы улучшить обслуживание москвичей и гостей столицы. В немалой степени этому способствует, в частности, увеличение пропускной способности линий.

Каждый, кто бывал в Москве, отлично знает мощь пассажирского потока на станциях «Проспект Маркса», «Площадь Свердлова» и «Площадь Революции». В течение дня здесь бывает 800 тысяч пассажиров, среди которых много гостей столицы. Теперь решено реконструировать этот подземный транспортный узел и по-новому организовать людской поток. Реконструировать — это построить еще три подземных коридора, оборудованных эскалаторами. Станция «Площадь Свердлова» получит еще один выход на поверхность.

Второй выход на поверхность получит станция «Курская-кольцевая». Радиальный и кольцевой вокзалы подземки соединятся дополнительным переходом. Тесновато стало и в вестибюлях станции «Киевская». У Киевского железнодорожного вокзала пересекаются три линии метрополитена. В будущем году вокзалы двух из них соединятся подземным коридором. Дополнительный выход на поверхность решено соорудить на «Киевской-кольцевой».

Понятно, что осуществление программы обновления и совершенствования сети московских подземных дорог потребует времени.

В. БЕЛЯЕВ. (ТАСС).

Москва.

Изучают историю края

Во всех школах и библиотеках нашего района проходят сборы, классные часы и собрания, посвященные изучению истории района и округа.

Недавно в зале детской районной библиотеки собрались пятиклассники Нижневартовской средней школы № 1. Заведующая библиотекой Л. Т. Павелко открыла утренник на тему «Знай и изучай свой край».

Воспоминаниями о прошлом округа, о борьбе с белогвардейцами, о становлении Советской власти в округе и поселке поделился с ребятами старейший житель И. И. Крюков, о настоящем и будущем края рассказала заведующая библиотекой.

В заключение провели викторину «Знаешь ли ты свой округ?». Лучше других ответили на все вопросы и завоевали призы Коля Котович, Марина Павелко, Наташа Гринштейн, Надя Сазонова.

Очень интересно прошел утренник и у восьмиклассников.

...Красочно оформлен один из классов. Перед школьниками — карты округа, СССР, витрины с книгами о нашем крае, его людях.

Беседу о его прошлом и настоящем провела А. Ф. Будорагина, заведующая школьной библиотекой. Затем Таня Слинкина рассказала о границах нашего округа, а Вера Луговская — о его природных ресурсах. Школьники узнали о крупнейших месторождениях нефти в районе и округе, о буровых мастерах-первооткрывателях, о Героях Советского Союза, наших земляках — участниках Великой Отечественной войны, о перспективах добычи нефти в нашем районе и многом, многом другом.

М. ФОМЕНКО.

ШОФЕР — КРАЕВЕД

◆ ЧЕЛОВЕК И ЕГО ДЕЛО

В. Иванову, шоферу по профессии и краеведу по призванию, сейчас за шестьдесят. За сорок пять лет, в течение которых он занимается краеведением, его квартира стала настоящим музеем, располагающим интересными материалами об истории города Боровичей. Не случайно при съемках документального фильма «Обыкновенный городок», посвященного 200-летию города, кинематографисты обратились за помощью к Василию Семеновичу. От его имени в кинофильме и ведется рассказ.

Тысячи документов — свидетелей прошлого и настоящего — хранятся в папках краеведа. Сто пятьдесят объемистых тетрадей заполнены его заметками и наблюдениями. В них можно найти данные о полезных ископаемых и развитии промышленности, о народных ремеслах, прикладном искусстве, культуре. Более чем в двух тысячах фотоснимков запечатлена история города, славные дела его тружеников. В личной библиотеке Иванова более 600 книг по краеведению.

Василий Семенович щедро делится своими «богатствами». Он помогает школьникам изучать свой край, организовал с ними несколько школьных музеев, часто выступает с лекциями и беседами перед взрослыми и детьми, иллюстрируя свои рассказы материалами из своего домашнего музея.

В. ЧЕРНЯЕВ, (Корр. ТАСС).

г. Боровичи, Новгородской области.

Редактор В. КОРЧЕМКИН.

НАШ АДРЕС И ТЕЛЕФОНЫ: Рабочий поселок НИЖНЕВАРТОВСКИЙ, улица Пионерская, 6. ТЕЛЕФОНЫ: редактора — 6-88, зам. редактора — 6-85, промышленного отдела — 6-85 (2 звонка), ответственного секретаря и отдела писем — 6-87, типографии — 6-87 (2 звонка)

типография управления по печати

ДЕКАБРЬ

Пролетарии всех стран, соединяйтесь!

ЛЕНИНСКОЕ ЗНАМЯ

ОРГАН НИЖНЕВАРТОВСКОГО РАЙОННОГО КОМИТЕТА КПСС И РАЙОННОГО СОВЕТА ДЕПУТАТОВ ТРУДЯЩИХСЯ ТЮМЕНСКОЙ ОБЛАСТИ

№ 144 (2814) Год издания 30-й | ВТОРНИК, 1 ДЕКАБРЯ 1970 г. | Цена 2 коп.

ОБРАЩЕНИЕ

ПРОМЫСЛОВИКОВ К БУРОВИКАМ И СТРОИТЕЛЯМ СМУ-5

Мы, коммунисты промысловики НГДУ «Нижневартовскнефть» имени В. И. Ленина, собравшись на свое партийное собрание, обсудили вопрос о ходе капитального строительства на Самотлорском и Мегионском месторождениях нефти. В ходе обсуждения данного вопроса выяснилась следующая обстановка.

До конца декабря коллективу промысловиков необходимо ввести в эксплуатацию 24 нефтяных скважины. Сроки ввода этих скважин очень сжаты, а сделать предстоит еще много.

Конторе бурения необходимо выполнить:

а) на кусте № 18 — освоить на нефть пять скважин;

б) на кустах №№ 10, 15, 17 — провести перфорацию, спуск НКТ и освоить на нефть 13 скважин;

в) на кусте № 20 — вывести из аварийного состояния скважины №№ 15, 17.

Кроме того на всех вышеперечисленных кустах буровое оборудование надо убрать от скважин на расстояние не ближе 50 метров.

Все эти работы нужно закончить в течение очень сжатого времени: с 1 по 20 декабря, чтобы дать возможность СМУ-5 своевременно подключить все скважины к системе сбора нефти.

СМУ-5 необходимо выполнить:

а) подготовить выкидные линии к подключению скважин кустов №№ 15, 17, 20;

б) выкидные линии к скважинам кустов №№ 18, 19, продуть воздухом, опрессовать, заизолировать и засыпать грунтом;

в) на кусте 10 — проложить выкидные линии, продуть, опрессовать, заизолировать и засыпать грунтом;

г) обвязать устья 24-х скважин и оборудовать площадками по обслуживанию;

д) подключить все скважины к системе сбора нефти.

Товарищи коммунисты конторы бурения и СМУ-5! Просим вас обсудить по своими коллективами наше обращение, приняв во внимание всю серьезность создавшегося положения и принять все необходимые меры к пуску в эксплуатацию вышеуказанных скважин.

Идя навстречу XXIV съезду КПСС, общими усилиями мы, безусловно, внесем достойный вклад в дело наращивания темпов добычи нефти с жемчужины Западной Сибири — Самотлора.

Принято на открытом собрании коммунистов Самотлорского и Мегионского районных инженерно-диспетчерских служб.

27 ноября 1970 г.

ОТ РЕДАКЦИИ: Да, время не ждет, а объем работ в декабре как буровикам, так и строителям предстоит выполнить очень большой. И будет весьма кстати и весьма полезным, если в Мегионской, Ватинской конторах бурения и в СМУ-5 сегодня или завтра состоится разговор по поводу обращения коммунистов НГДУ и в ответ на это обращение последуют отрадные дела.

ЛЮДИ ТРУДОВОЙ СЛАВЫ



ЕСЛИ ВЫ ПОДОЙДЕТЕ К ДОСКЕ ПОЧЕТА АВТОБАЗЫ № 9, ЧТО В НИЖНЕВАРТОВСКОМ, И ПОСМОТРИТЕ НА НЕЕ, ТО СРЕДИ ЛУЧШИХ ЛЮДЕЙ ЭТОГО ПРЕДПРИЯТИЯ УВИДИТЕ ПОРТРЕТ МИХАИЛА АЛЕКСЕЕВИЧА МИТЯЕВА.

ИМЯ М. А. МИТЯЕВА НЕ СЛУЧАЙНО ЗАНЕСЕНО НА ДОСКУ ПОЧЕТА: ЭТО ОТЛИЧНЫЙ ВОДИТЕЛЬ, ДИСЦИПЛИНИРОВАННЫЙ РАБОЧИЙ.

МИХАИЛ АЛЕКСЕЕВИЧ ХОРОШО ЗНАЕТ ВВЕРЕННЫЙ ЕМУ АВТОМОБИЛЬ, БЕРЕЖЕТ ЕГО, СТРОГО СОБЛЮДАЯ ПРАВИЛА ЭКСПЛУАТАЦИИ ТЕХНИКИ.

НА СНИМКЕ: М. А. Митяев.

Фото А. Новоселова.

Соревнование колонн разгорается

В упорной борьбе за первенство разгорается между тракторными колоннами социалистическое соревнование за достойную встречу XXIV съезда КПСС.

По итогам за октябрь первое место заняла коллектив колонны № 1, возглавляемый Петром Васильевичем Бузоверовым. И в ноябре этот коллектив добился хороших показателей, однако в колонне № 2, где начальником Василий Григорьевич Ефименко, итоги выполнения плана оказались еще лучше.

Ежедневно перевыполняя нормы в полтора раза, коллектив второй колонны коэффициент использования тракторов повысил почти до 0,6.

В целом коллектив Нижневартовской тракторной конторы план ноября выполнил на 132,8 процента. Буровики, выш. комонтажи и к и, строители СУ-18 и СУ-909 довольны работой наших трактористов.

Е. МЕЛКОВА,
начальник планового отдела.

СОБЫТИЯ ПОСЛЕДНИХ ДНЕЙ

Ноябрьский — с перевыполнением

Ноябрь — месяц коренной перестройки управления добычей нефти. Наше НПУ, как известно, преобразовано в нефтегазодобывающее управление «Нижневартовскнефть» имени В. И. Ленина.

Нелегко работать во время реорганизации, надо одновременно решать много сложнейших вопросов.

Однако дела в НГДУ идут хорошо, и новое управление уверенно набирает силы. В ноябре коллектив промысловиков добыл 82 тысячи тонн нефти сверх месячного плана.

Вклад в сверхплановую добычу внесли все три районных инженерно-диспетчерских службы — Самотлорская, Мегионская и Ватинская. Начальниками этих РИДС работают Борис Григорьевич Антонов, Георгий Тимофеевич Малышкин и Нил Ахметович Гирфанов.

А. ФОМЕНКО,
ст. инженер планового отдела.

ГОДОВОЙ ВЫПОЛНЕН

Приятно, разумеется, сообщить радостную весть, и мы ее с удовольствием сообщаем.

Бригада мастера Степана Ананьевича Повха, пробурив 31520 метров, выполнила годовой план.

Наилучших успехов добились вахты бурильщиков Ивана Нестеровича Василенко и Николая Васильевича Колесниченко. Отлично справляются в этих вахтах рабочие Валерий Павлович Медведев и Геннадий Матюшин.

Бригада Повха решила до конца года пробурить еще две тысячи метров.

А. НИКИТИН,
начальник планового отдела Мегионской конторы бурения.

В комитете народного контроля

Состоялось заседание районного комитета народного контроля. На нем были рассмотрены вопросы о завершении навигации и задачах предприятий и организаций по вывозке грузов из зоны затопления, о санитарно-гигиенических условиях в детских учреждениях, о ходе зимовки скота в совхозе «Нижневартовский».

По всем вопросам были приняты соответствующие решения.

В ИСПОЛКОМЕ НИЖНЕВАРТОВСКОГО СОВЕТА ДЕПУТАТОВ ТРУДЯЩИХСЯ

О регистрации кандидатов в народные судьи Нижневартовского районного суда

Рассмотрев материалы о выставлении кандидатов в народные судьи районного народного суда, заявления кандидатов о согласии баллотироваться и руководствуясь ст. 31 Положения о выборах районных (городских) народных судов РСФСР, исполком районного Совета депутатов трудящихся РЕШИЛ:

1. Зарегистрировать кандидатами в народные судьи районного народного суда:

а) по Нижневартовскому промышленному избирательному округу № 1

НАГОРНОГО Геннадия Федоровича, 1936 года рождения, русского, члена КПСС, образование высшее юридическое, работающего народным судьей Тагилстроевского народного суда города Нижнего Тагила, выставленного общим собранием рабочих, инженерно-технических работников и служащих нефтегазодобывающего управления «Нижневартовскнефть» имени В. И. Ленина;

б) по Нижневартовскому береговому избирательному округу № 2

БУРУХИНА Николая Петровича, 1944 года рождения, русского, члена ВЛКСМ, образование н/высшее юридическое (является студентом четвертого курса Свердловского юридического института), выставленного общим собранием рабочих, инженерно-технических работников и служащих строительного управления № 909;

в) по Ваховскому избирательному округу № 3

БЕЛОБОРОДОВА Юрия Ивановича, 1942 года рождения, русского, члена ВЛКСМ, образование высшее юридическое, работающего исполняющим обязанности народного судьи Нижневартовского народного суда, выставленного общим собранием рабочих, инженерно-технических работников и служащих Мегионской нефтеразведочной экспедиции.

2. Включить тт. Нагорного Г. Ф., Бурухина Н. П., Белобородова Ю. И. в избирательные бюллетени для голосования в день выборов 13 декабря 1970 года.

Председатель исполкома районного Совета депутатов трудящихся
Н. УСТЬЯНЦЕВ.

Секретарь исполкома районного Совета депутатов трудящихся
С. ШЕХИРЕВ.

СТРОИТЬ НА САМОТЛОРЕ КАПИТАЛЬНО

Высоки темпы добычи нефти на Самотлорском месторождении и чтобы обеспечить их, перед буровиками, строителями и нефтяниками поставлена трудная, но вполне выполнимая задача.

На Самотлорском месторождении нефти необходимо своевременно строить и вводить в эксплуатацию объекты сбора и транспорта нефти, поддержания пластового давления, объекты энергоснабжения и связи, промысловые дороги.

Промышленная разработка месторождения началась в мае 1969 года. К этому времени были построены: нефтяной коллектор диаметром 426 мм и протяженностью 27 километров, выкидные линии, 1-я ступень сепарации (два булита по 200 кубических метров).

Эти объекты позволили добыть на Самотлоре в 1969 году один миллион тонн нефти.

Дальнейшее увеличение добычи нефти будет возможно только при своевременном вводе в эксплуатацию постоянных капитальных объектов.

Нельзя не сказать о специфичности этого района, о наличии трудно проходимых болот, что потребовало применить новые методы работы.

Буровики Мегионской конторы бурения успешно применяют кустовой метод разбуривания месторождения, строители — блочное строительство.

Применяя блочный метод, строители в 1970 году сдали в эксплуатацию на «Самотлоре две кустовых насосных станции. Все блоки этих кустовых были изготовлены в городе Тюмени и доставлены в Нижневартовский самолетом.

В связи с резким увеличением количества объектов, которые должны быть построены в сжатые сроки, необходимо начать сборку блоков в Нижневартовском, а не в Тюмени. Из-за отсутствия базы в Нижневартовском эту задачу строители решают пока весьма робко.

За пятилетие (1971—1975 годы) на Самотлорском месторождении должно быть построено: товарных парков общей емкостью 230 тысяч кубических метров, нефтесборных сетей 185 километров, выкидных линий 1500 километров и другие объекты.

Своевременный ввод объектов высокого качества позволит нижневартовским нефтяникам выполнить план добычи нефти, намеченный ЦК КПСС и Советским правительством в постановлении «О мерах по ускоренному развитию нефтедобывающей промышленности в Западной Сибири».

А. ЦЫГАНКОВ,
начальник окса НГДУ «Нижневартовскнефть» имени В. И. Ленина.



✦ Красноярский край. Соревнуясь в честь XXIV съезда КПСС, коллектив «Хантайгэсстроя» пересмотрел свои обязательства и решил завершить строительство Усть-Хантайской гидроэлектростанции на год раньше срока.

Самая северная в стране ГЭС дала первый промышленный ток уже в ноябре.

НА СНИМКАХ: на строительстве Усть-Хантайской ГЭС.

Строители ГЭС (на переднем плане справа налево) — бригадир В. Киселев, Я. Кишиневский, А. Гущин, Ю. Фролов.

Фото А. Полякова.
Фотохроника ТАСС.

◆ НАМ ОТВЕЧАЮТ

Ремонт произведен

Начальник Нижневартовского участка Иртышского речного пароходства Г. Метелица сообщил редакции о мерах, принятых по опубликованному в «Ленинском знамени» в № 127 письму «Квартира ждет ремонта».

Квартира, в которой проживает тов. Катаршина, отремонтирована.

Что касается выплаты средств, затраченных жильцами на отделочные работы в своих квартирах, то этот вопрос администрация участка решит в первом квартале 1971 года.

„НИ ТУДЫ И НИ СЮДЫ“

Под таким заголовком в № 125 нашей газеты была опубликована сатирическая заметка, рассказывавшая о плохой работе комбината коммунальных предприятий при райисполкоме по обеспечению населения водой.

Как сообщил секретарь райисполкома С. Д. Шехирев, директор комбината Н. А. Симаков от занимаемой должности освобожден. Директором комбината коммунальных предприятий утвержден П. А. Трофимов, обеспечение водой населения улиц Новая, Школьная, Лопарева и переулка Кооперативный улучшилось.

ОБОРУДОВАНИЕ УСТАНОВЛЕНО

В НОМЕРЕ 113 газеты «Ленинское знамя» был опубликован фельетон «Безработный тестоделитель».

Заместитель начальника орса НГДУ «Нижневартовскнефть» Л. Т. Москалев сообщил, что меры приняты: технологическое оборудование в пекарне установлено и работает. С пекарями проведен дополнительный инструктаж о правилах эксплуатации технологического оборудования.

КОМУ БУРИТЬ МИЛЛИОННЫЙ МЕТР?

Мастер прославленной бригады Мегионской конторы бурения Геннадий Михайлович Левин обратился ко всем проходчикам недр Западной Сибири с призывом развернуть социалистическое соревнование за право пробурить в этом году миллионный метр горных пород. Это объем работ, который обязались сделать впервые буровики Главтюменьнефтегаза.

Обком профсоюза рабочих нефтяной и химической промышленности, руководство главка одобрили инициативу бригады Г. М. Левина и приняли постановление. В этом документе сказано:

«Проявлением высокого чувства ответственности за успешное выполнение пятилетнего плана и достойную встречу XXIV съезда КПСС является инициатива буровой бригады мастера Г. Левина. Придавая большое значение этому патриотическому начинанию, Главтюменьнефтегаз и президиум обкома профсоюза рабочих нефтяной и химической промышленности одобряют инициативу передовиков производства Мегионской конторы бурения по развертыванию социалистического соревнования за быстрейшую проходку одного миллиона метров скважин.

Решено организовать соревнование между коллективами буровиков за право несения почетной вахты. Основным показателем при подведении итогов будет выполнение плана и обязательств по проходке и сдаче скважин за одиннадцать месяцев 1970 года.

Для награждения коллективов и работников, участвующих в почетной вахте, учреждена Почетная грамота Главтюменьнефтегаза и обкома профсоюза рабочих нефтяной и химической промышленности.

УСТАНОВЛЕНО ЕДИНОЕ ВРЕМЯ НАЧАЛА ПОЧЕТНОЙ ВАХТЫ — 25 ДЕКАБРЯ 1970 ГОДА. Состав буровых бригад, которые завоюют право на почетную вахту, будет объявлен приказом по главку.

Главтюменьнефтегаз и обком профсоюза рабочих нефтяной и химической промышленности выражают уверенность, что весь многотысячный коллектив нефтяников мобилизует имеющиеся резервы производства, создаст необходимые условия для успешного выполнения и перевыполнения бригадами принятых ими социалистических обязательств».

КАК ЖЕ СЕГОДНЯ ИДУТ ДЕЛА У ИНИЦИАТОРОВ СОРЕВНОВАНИЯ? ОТЛИЧНО!

БРИГАДА Г. М. ЛЕВИНА, ИМЕЯ ГОДОВОЙ ПЛАН ПРОХОДКИ СКВАЖИН 32 ТЫСЯЧИ МЕТРОВ, СДЕЛАЛА УЖЕ 47 ТЫСЯЧ. ЕСТЬ ОСНОВАНИЯ НАДЕЯТЬСЯ, ЧТО ЛЕВИНЦЫ В УПОРНОЙ БОРЬБЕ ЗАВОЮЮТ ПОЧЕТНОЕ ПРАВО ПРОБУРИТЬ МИЛЛИОННЫЙ МЕТР И ЧТО НЫНЧЕ ОНИ ВОЗЬМУТ НЕБЫВАЛО ВЫСОКИЙ РУБЕЖ — ПРОБУРЯТ 50 000 МЕТРОВ ГОРНЫХ ПОРОД.

◆ К 40-ЛЕТИЮ НАЦИОНАЛЬНЫХ ОКРУГОВ

Есть у нее история

ПО МАТЕРИАЛАМ САЛЕХАРДСКОГО КРАЕВЕДЧЕСКОГО МУЗЕЯ

В конце 1917 — в начале 1918 годов Обдорском правило буржуазное Земство, в составе которого были авантюрист Гоберахшвили, меньшевик Иванцов, местные кулаки-миллионеры Арсений Терентьев, Иван Рочев и другие. Они всячески старались скрыть от бедноты правду об Октябрьской революции. О революции в городе узнали только от солдат, пришедших с фронтов империалистической войны.

В ноябре 1917 года в Обдорске организовался подпольный Рабочий Союз, который поставил своей целью защищать интересы трудящихся. В конце 1918 года из Березово прибыл бывший обдорский ссыльный Тихон Сенькин. В ночь с 23 на 24 апреля по постановлению Рабочего Союза Сенькин с помощью братьев Ламбиных арестовал членов буржуазного Земства.

Сразу же был организован Совет рабоче-крестьянских и солдатских депутатов. С образования Совдепа и началась революционная история улицы Ленина в Салехарде. На том месте, где сейчас стоит двухэтажный дом № 22, раньше был первый Совет депутатов. Здесь проходили заседания, отсюда начинала свое шествие колонна демонстрантов 1 Мая.

Первый Совет просуществовал до июля 1918 года. Прибывший в Обдорск отряд белогвардейцев разогнал Совет, арестовав активных его членов. В сентябре приехали на пароходе мятежники — чехи, которые взяли ссыльных красногвардейцев и ушли. В декабре из-за Урала нагрянула недобитая орава белогвардейцев прапорщика Попова. Снова волна террора. Снова потянулись тяжелые, мрачные будни.

В ноябре 1920 года под натиском красных частей из Обдорска были изгнаны белые бандиты и вновь установилась Советская власть. Создались райкомы РКП(б), РКСМ и проф. союзов. В это время в конфискованном доме купца Терентьева была установлена радиостанция. Сейчас этот дом № 41. Здание на перекрестке улиц К. Маркса и Ленина, что под номером 1, тоже является историческим памятником. Здесь находился ревком.

Враги Советской власти 17 марта 1921 года организовали кулацко-эсеровский мятеж. Здание радиостанции было превращено в штаб ликвидации мятежа, приказано в случае нападения взорвать радиостанцию. Был момент, когда патриоты готовились сделать это. Тут подоспела помощь, мятеж подавили. Но это была не окончательная победа. Остатки разбитых банд Колчака хлынули на Обдорск. В эфир полетела телеграмма следующего содержания: «Коммунисты Тобольского Севера, истекая кровью, шлют пламенный прощальный привет непобедимой РКП, дорогим товарищам и нашему вождю Ленину. Погибая здесь, мы выполняем свои долг перед партией Республики, твердо верим в конечное наше торжество.

Секретарь райкома РКП Протасов, 18 марта 1921 года».

В мае из Тобольска вниз по Иртышу двинулся на пароходах красноармейский десант. Он рассеял силы мятежников, и в июне в Обдорске окончательно установилась Советская власть.

Современная история улицы — это жизнь десятков ее жителей, прославивших себя трудом и боевыми подвигами на войне, нескольких передовых предприятий и учреждений.

Ямало-Ненецкий округ.

А. ПУШНИКОВА,
директор краеведческого музея.



Цемент — хлеб стройки, говорят чехословацкие строители. Социалистическая Чехословакия ныне в лесах новостроек. Возводятся промышленные объекты, строятся новые города и поселки, расширяют свои границы столицы Чехии и Словакии — Прага и Братислава. Вот почему повышению производства цемента в республике уделяется самое большое внимание.

НА СНИМКЕ: вращающаяся печь цементного завода в Лаховице близ Праги. 13 500 тонн продукции сверх плана даст в нынешнем году это предприятие.

Фото ЧТК—ТАСС.



Эстафета поколений

НЕДАВНО В МЕГИОНСКОЙ СРЕДНЕЙ ШКОЛЕ СОСТОЯЛОСЬ ОТКРЫТОЕ ПАРТИЙНО-КОМСОМОЛЬСКОЕ СОБРАНИЕ.

ЗАВУЧ ШКОЛЫ Н. Н. ДАНЬШИН РАССКАЗАЛ О КОМСОМОЛЕ. ЕГО ПРЕДСТАВИТЕЛЯХ, КОТОРЫЕ В ГОДЫ ГРАЖДАНСКОЙ И ОТЕЧЕСТВЕННОЙ ВОЙН ХРАБРО СРАЖАЛИСЬ ЗА НАШУ РОДИНУ, О ТЕХ, КТО АКТИВНО УЧАСТВУЕТ В СТРОИТЕЛЬСТВЕ КОММУНИЗМА.

ЧЛЕН КОМИТЕТА ВЛКСМ В. НЕНАШЕВ ЗАЧИТАЛ ПОСТАНОВЛЕНИЕ ШКОЛЫ О СБОРЕ СРЕДСТВ НА ВОЗДВИЖЕНИЕ ПАМЯТНИКА КОМСОМОЛКЕ НАДЕЖДЕ КУРЧЕНКО В СУХУМИ. КОМСОМОЛЬЦЫ ГОРЯЧО ОДОБРИЛИ ЭТО ПРЕДЛОЖЕНИЕ И ПРИНЯЛИ ЕГО ЕДИНОГЛАСНО.

ЗАТЕМ СЕКРЕТАРЬ ШКОЛЬНОЙ КОМСОМОЛЬСКОЙ ОРГАНИЗАЦИИ ВЕРА КУРДЕНКО ПОЗДРАВИЛА ВНОВЬ ВСТУПИВШИХ В КОМСОМОЛ, ПРИКОЛОЛА К ИХ ГРУДИ КОМСОМОЛЬСКИЕ ЗНАЧКИ, А Н. Н. ДАНЬШИН ВРУЧИЛ ИМ КОМСОМОЛЬСКИЕ БИЛЕТЫ.

СОБРАНИЕ ПРОШЛО В ТОРЖЕСТВЕННОЙ ОБСТАНОВКЕ, ПОД ДЕВИЗОМ «СПЛАЧИВАЕМ РЯДЫ КОМСОМОЛА!». ЧЕРЕЗ КАЖДЫЕ 15 МИНУТ В ПОЧЕТНОМ КАРАУЛЕ ПОД ЗНАМЕНЕМ СМЕНЯЛИСЬ КОММУНИСТЫ, КОМСОМОЛЬЦЫ, УЧИТЕЛЯ И УЧАЩИЕСЯ.

М. ПИМЕНОВА,
член школьного комитета ВЛКСМ.

Запевала всего интересного

В наш школьный комитет комсомола входит двенадцать комсомольцев-старшеклассников. Разделяется комитет на шесть секторов: учебный, пионерский, спортивный, культурный, санитарно-хозяйственный и сектор радио и печати.

За прошедшую четверть комитет комсомола провел два интересных собрания: «Итоги работы XVI съезда ВЛКСМ и задачи школьной комсомольской организации» и «Эстафета поколений», подготовленное совместно с партийной организацией школы. Каждый сектор выполняет определенную работу. Особенно активно действовали сектора учебный, пионерский и радио и печати.

За сектор радио и печати отвечают комсомольцы Светлана Прыгунова и Валерий Ненашев. Каждую пятницу звучат в нашей школе радиопередачи.

А Надя Степко и Люба Шарипова, отвечающие за учебный сектор, во всех классах организовали помощь отстающим. Работу и контроль в пионерских отрядах от комитета комсомола осуществляют Марина Пименова и Рая Зарипова.

Комитет комсомола в нашей школе — запевала и активный участник всех интересных и полезных дел.

Учащиеся 9 «б» класса Мегионской средней школы.

Дела нашего 10 „Б“

С радостью учишься в классе, где тебе весело живется, где каждая минута, каждый час приносят что-то новое, неизведанное. Именно так у нас, в десятом «б». Внимательно следим мы за учебой, каждый понедельник подводим итоги успеваемости, ведь класс — выпускной. Не оставляем в стороне и общественные дела. За первую четверть мы провели ленинский урок, который проходил в ленинской комнате. На этом уроке присутствовали Р. Литвинова, второй секретарь Нижневартовского ГК ВЛКСМ, Е. С. Санаров, начальник отдела кадров МНРЭ, А. Д. Петров, директор школы. С докладом «Создаем сознательную дисциплину труда» выступила Н. Гладкова. Наша комсомольская группа тогда приняла обязательства.

Состоялся вечер, посвященный 75-летию со дня рождения С. Есенина. Открытый классный час «О поколении судят по героям», на котором в гостях у нас были классные руководители и комсорги групп.

Следующий классный час назывался «Говорят комсорги трех поколений». На него мы пригласили Е. Воротынцеву, заместителя секретаря комсомольской организации МНРЭ.

В конце октября мы познакомились с художественными произведениями Амира Мазитова. О его произведениях мы услышали от А. Михайлова. Были и другие классные часы с увлекательными темами. А сейчас наши ребята готовятся к вечеру «Поэтом можешь ты не быть, а гражданином стать обязан».

Все эти вечера делают нашу школьную жизнь интересной и очень помогают нам в учебе.

Учащиеся 10 «б» класса Мегионской средней школы.

Молодцы, ребята!

В три последних дня ноября клуб «Юбилейный» стал местом «паломничества» и малышей-школьников, и ребят постарше, и совсем взрослых, умудренных житейским опытом людей.

Что же так привлекло туда нижневартовцев? В «Юбилейном» была открыта выставка детского творчества, посвященная 40-летию Ханты-Мансийского округа. Она оформлена на славу: у посетителей буквально глаза разбегались. Яркие стенды с образцами национальной одежды и мастерски сшитыми современными нарядами. Удивительно оригинальная, тонкая резьба по дереву. И фигурные карандашницы, и резные ларцы. Есть даже миниатюрный лакированный столик. Да, работы по дереву — серьезное увлечение ребят из 2 школы.

Как живая, сидит на обрубке дерева белочка. Ее чучело приготовили ученики средней школы № 1. Удался им макет зимовья. Это и лабаз для хранения пищи, и жилое помещение. Недалеко от «жилья» стоят и его обитатели — куклы, одетые в меховую одежду. Привлекают внимание рисунки, правдиво отображающие жизнь нашего поселка, округа сегодня.

Потрудились над своим макетом и ребята из Зайцевой Речки. На нем можно видеть и геолога у палатки, вдали хантыйский чум, и деталь пейзажа, без которой немыслим современный Север — нефтяную вышку.

Большинство из экспонатов изготовлено в кружках «Умелые руки», моделирования, технического творчества. В этой увлеченности ребят огромная заслуга принадлежит их руководителям: Д. М. Преймачуку, И. Н. Звягиной, Н. Н. Шароглазову.

В книге отзывов выставки есть немало теплых строк, посвященных ребятам и их наставникам. Восхищение и благодарность выразили рабочие СУ-13, СУ-25, управления «Двигательмонтаж», автобазы № 9, СУ-909, учащиеся вечерней школы, малыши детского сада «Оленёнок» и многие другие. Мнение у всех одно: «Молодцы, ребята!».

Н. НИКОЛАЕВА.



Хорошо живется детям ханты в Корликовской школе-интернате. В вместительном здании просторные, светлые классы и спальные комнаты. Ребятишки тепло одеты и обуты. Их родители, занятые охотой и добычей рыбы на дальних угодьях, спокойны за своих детей.

Кончились уроки. Вот группа мальчишек с веселым шумом отправилась кататься с горки на лыжах, санках. А Коля Прасин взялся за свое любимое дело — лепку. В умелых руках мальчика пластилин превращается в оригинальные композиции. Сюжеты своих работ юный лепщик берет из окружающей и понятной ему жизни. Это может быть оленья упряжка, охотник с собакой. У Коли много «поклонников», он всегда окружен ребятишками.

Фото М. Загайнова.



САМЫЙ ГЛАВНЫЙ ДЕНЬ

Самым замечательным в моей жизни был день вступления в комсомол. Долго мечтала я о той минуте, когда мне вручат маленькую алую книжечку с силуэтом Ленина на обложке. Наконец, билет в моих руках. Такие же комсомольские билеты держали у сердца Ульяна Громова, Александр Матросов, Лиза Чайкина и другие герои-комсомольцы, чьими подвигами гордится наш народ. Они тоже клялись быть настоящими ленинцами, помогать Коммунистической партии. Они выполнили свой долг.

И я теперь тоже комсомолка. Стою в одном ряду с нашими современниками, теми, кто варит сталь, растит хлеба, создает новейшие машины, добывает нефть, спускается в шахты. Хочу, как все они, упорно следовать заветам Ильича и учиться. Учиться, не боясь трудностей. Достигать вершин, преодолевая все преграды.

Лена БОНДАРЬ,
ученица 8 «а» класса Мегионской средней школы.

Взгляд в прошлое и будущее

Начался этот сбор торжественной линейкой шестых классов. Потом мы слушали воспоминания Ильи Ивановича Крюкова о становлении Советской власти в Нижневартовском и районе. Узнали, что наш округ организовался в 1930 году и еще многое, многое другое. В конце своего выступления Илья Иванович пожелал нам успехов в учебе.

Понравился нам и рассказ главного геолога конторы бурения Сергея Александровича Дрыги о будущем нашего края.

— Через 5—10 лет, — сказал Сергей Александрович, — Нижневартовский станет крупным городом нефтяников.

Мы поблагодарили наших старших друзей за их сообщения, а потом приняли участие в викторине «Знаешь ли ты свой край». Лучше других отвечали на все вопросы П. Гражкис и С. Рогозин из 6 «в» класса, О. Кельбах и Т. Лопатинова из 6 «б». Они были награждены книгами.

Света ВАРЯГИНА и Соня МИНГАЗОВА,
ученицы 6 класса средней школы № 3.



29 НОЯБРЯ 25 ЛЕТ НАЗАД (1945 ГОД) УЧРЕДИТЕЛЬНАЯ СКУПЩИНА ПРОВОЗГЛАСИЛА ЮГОСЛАВИЮ НАРОДНОЙ РЕСПУБЛИКОЙ. СОЦИАЛИСТИЧЕСКАЯ ЮГОСЛАВИЯ РОДИЛАСЬ В ОГНЕ ВТОРОЙ МИРОВОЙ ВОЙНЫ, КОГДА БОЙЦЫ НАРОДНО-ОСВОБОДИТЕЛЬНОЙ АРМИИ ЮГОСЛАВИИ СОВМЕСТНО С ВОИНАМИ СОВЕТСКОЙ АРМИИ ИЗГНАЛИ С ТЕРРИТОРИИ СТРАНЫ ОРДЫ ФАШИСТСКИХ ОККУПАНТОВ. ЗА МИНУВШИЕ ГОДЫ ПРОИЗОШЛИ БОЛЬШИЕ ПЕРЕМЕНЫ В ЭКОНОМИЧЕСКОЙ, ОБЩЕСТВЕННО-ПОЛИТИЧЕСКОЙ И КУЛЬТУРНОЙ ЖИЗНИ НАРОДОВ РЕСПУБЛИКИ.

НА СНИМКЕ: БЕЛГРАД — СТОЛИЦА ЮГОСЛАВИИ.

Фото В. Егорова. Фотохроника ТАСС.

Если у ребенка сколиоз

Советы врача

Мы с сожалением говорим подчас: «Хорошенькая девушка, но горбится, как старушка» или «Совсем юный, а сутулый». Немало людей портит некрасивая неправильная осанка. Чаще всего недостаток этот возникает в детстве, когда формируется позвоночник. У новорожденного он еще почти прямой, а потом, когда ребенок начинает сидеть, ходить, позвоночник постепенно приобретает в шейно-поясничном, грудном и крестцовом отделах дугообразные изгибы, но все они обращены вперед и назад, боковых изгибов нет. Иное дело, когда у малыша нарушена осанка, может развиться болезнь — сколиоз. При сколиозе грудь обычно плоская, позвоночник искривлен в сторону, лопатки оттопырены, плечи опущены, дыхание поверхностное, появляется одышка. Из-за этого, естественно, нарушается нормальное кровообращение, обеднение крови кислородом ослабляет мышцы и еще более усиливает деформацию грудной клетки. В результате расположенные в ней органы смещаются, деятельность сердца, легких, циркуляция крови нарушаются и могут появиться легочные или сердечно-сосудистые заболевания.

Причин сколиоза довольно много. Бывает, что ребенок уже рождается с искривленным позвоночником, иногда это происходит после полиомиелита, туберкулеза, в результате травм спины, грудной клетки.

Часто сколиоз появляется на почве рахита, а также у детей недостаточно физически развитых, спящих в неудобной позе, у школьников, которые, сидя за партой или во время приготовления уроков, постоянно горбятся.

Как предупредить сколиоз? Первый путь профилактики — уберечь детей от рахита. Второй, столь же непременный и обязательный — правильное их физическое воспитание. Очень помогают ежедневная утренняя гимнастика, влажные обтирания, длительные прогулки, спорт. Родители и учителя должны следить за осанкой ребенка, устранять незначительные, на первый взгляд, неудобства — повысить или понизить стул, изменить освещение. Если в осанке малыша замечены изменения — немедленно к врачу. Чем раньше начать лечение, тем оно эффективней.

В общих чертах лечебные мероприятия сводятся к укреплению мускулатуры — специальная гимнастика, массаж (ручной, подводный, общий, избирательный), плавание, гребля, ультрафиолетовое облучение. Как и во всех случаях, полезна пища, богатая белками, жирами, углеводами, витаминами и солями.

Иногда рекомендуется укладывать ребенка (с той стороны, где искривление позвоночника) на [illegible]очки с песком. Школьников со сколиозом надо усаживать за партой на валики. При сильном искривлении надевают исправляющий корсет. Если перечисленные меры не помогают, необходима операция.

Как видите, на авось рассчитывать не приходится. К лечению сколиоза надо отнестись серьезно. А поскольку недуг упорный, оно должно быть длительным.

Н. ЛАБУНЦ,
кандидат медицинских наук.

◆ ЧЕЛОВЕК И ЕГО ДЕЛО

ЕСТЬ ТАКОЙ ЧАЙ — ПОЯРКОВСКИЙ

— Надежда Ивановна, пожалуйста, поярковского!

—То и дело слышится в столовой поселка Поярково, что раскинулся на берегу Амура.

И вот уже на столах стаканы с густым, красноватым напитком, душистым, бодрящим. Что же это за чай такой? Все мы знаем «грузинский», «цейлонский», «индийский» или «краснодарский». Но оказывается...

— Когда я пришла в нашу столовую, а это было лет 25 назад, — рассказывает повар Надежда Ивановна Пивень, — заметила сразу: не берут чай. Удивилась даже. У нас же, на Амуре, страсть как любят чаевничать, а тут... Попробовала «столовский» чаек. Поняла сразу. Разве это чай? Добро только переводим, да охоту у людей отбиваем. Решила свой чаек предложить. Сварила. Раз, другой. Понравился. Прозвали его люди «поярковским» чаем, теперь пьют его охотно.

Более четверти века варит чай поярковская мастерица. Да не только чай. Одних борщей, супов да щей каждый день она выдает больше тысячи порций! А закажите ей самое сложное блюдо из русской или украинской кухни, из кухни народов Сибири или Дальнего Востока — приготовит. Знает она немало кушаний японских, китайских, корейских. Многое из того, что умеет Н. И. Пивень, стало постоянным в меню столовой.

Учеников у Надежды Ивановны много. По разным селам и городам поразъехались, рассказывает она. Когда же встречу кого, так спрашиваю обязательно: а поярковский чаек не разучились готовить? Если нет — рада очень. Значит любовь к своему поварскому делу крепкая — чай-то наш одним умением не сваришь! Любить надо свое дело. Тогда и будет твое «произведение» ароматным и вкусным, аппетитным и красивым.

Если приедете в Поярково — попробуйте настоящего, поярковского чайку. Сама Надежда Ивановна, отличник советской торговли, уважаемый в поселке человек, попотчует. А понравится — и варить его научит.

А. ТРОФИМОВ,
пос. Поярково,
Амурская область.

◆ НА ВДНХ СССР

„Медведь" против медведя

ПРОМЫСЛОВАЯ охота приобретает в нашей стране все больший размах. В павильоне «Охота и охотничье хозяйство» ВДНХ СССР широко представлены «орудия труда» охотников — набор спортивно-охотничьего оружия отечественного производства. Наша промышленность выпускает множество видов гладкоствольного, комбинированного, нарезного оружия для различных видов промысловой и любительской охоты, а также для стендовой стрельбы. Советские охотничьи и спортивные ружья хорошо зарекомендовали себя не только внутри страны, но и далеко за ее пределами. Высокие боевые качества, надежность, прочность и безопасность — их основные достоинства. Вот некоторые из образцов, предоставленных в павильоне.

Самозарядный охотничий карабин «Медведь». С ним охотятся на самого крупного промыслового зверя. Карабин имеет прицел открытого типа на дистанцию от 100 до 500 метров. Магазин вмещает пять патронов. Патроны, кстати, имеют так называемую полуоболочечную пулю с большой убойной силой. Перезарядка — автоматическая. Стальные детали покрыты надежным антикоррозионным слоем. Канал ствола, патронник и детали газовой камеры хромированы.

Модель проста по конструкции, безотказна в работе и удобна в обращении. По заказу карабину придается оптический прицел. «Медведь» удостоен золотой медали на Лейпцигской ярмарке.

А вот охотничья двустволка ИЖ-54. По своим боевым качествам она относится к ружьям высокого класса. Благодаря отличным техническим данным и красивой отделке эта модель стала очень популярной.

(Пресс-центр ВДНХ СССР—ТАСС).

СЕВЕРНЫЙ БОГАТЫРЬ

ДЛЯ рытья траншей на Крайнем Севере предназначен экскаватор, смонтированный на шасси бульдозера. Особенность новой модели — ЭТЦ-205С — универсальность. Экскаватор может расчищать траншеи, засыпать их и, наконец, разравнивать территорию. Все операции проводятся при помощи сменного навесного оборудования без предварительного отогревания или рыхления твердых и прочных вечномерзлых грунтов. Специальная цепь с напаренными на нее зубьями повышенной прочности скалывает и режет промерзшую землю.

При разработке грунтов в климатических условиях Среднерусского пояса производительность экскаватора повышается в 1,5—2 раза.

Простая по конструкции, высокопроизводительная, надежная и достаточно универсальная машина заменяет на Крайнем Севере около 100 рабочих, вооруженных отбойными молотками. Управляет всеми операциями из кабины экскаватора один человек.

Специалисты могут ознакомиться с этой машиной в разделе «Строительство» ВДНХ СССР.

ФОТОХРОНИКА ТАСС
ПРИНИМАЕТ ПОДПИСКУ НА ТЕМАТИЧЕСКИЕ ФОТОВЫСТАВКИ НА 1971 год

Темами документальных выставок Фотохроники ТАСС будут новости международной и внутренней жизни, претворение в жизнь советским народом решений XXIV съезда КПСС, важнейшие юбилейные и календарные даты, новости в промышленном и сельскохозяйственном производстве, достижения в науке, технике, медицина и в спорте.

Условия подписки на фотовыставки высылаются бесплатно.

Обращаться: Москва, Главпочтамт, абонементный ящик № 100

Редактор В. КОРЧЕМНИН.

НАШ АДРЕС И ТЕЛЕФОНЫ: Рабочий поселок НИЖНЕВАРТОВСКИЙ, улица Пионерская, 6. ТЕЛЕФОНЫ: редактора — 0-88, зам. редактора — 0-85, промышленного отдела — 0-85 (2 звонка), ответственного секретаря и отдела писем — 0-87, типографии — 0-87 (2 звонка).

Нижневартовская типография управления по печати Тюменского облисполкома

Год издания 30-й
145 (2815)
ЧЕТВЕРГ
3
ДЕКАБРЯ
1970 г.
Цена 2 коп.

Пролетарии всех стран, соединяйтесь!

ЛЕНИНСКОЕ ЗНАМЯ

ОРГАН НИЖНЕВАРТОВСКОГО РАЙОННОГО КОМИТЕТА КПСС И РАЙОННОГО СОВЕТА ДЕПУТАТОВ ТРУДЯЩИХСЯ ТЮМЕНСКОЙ ОБЛАСТИ

XXIV НАВСТРЕЧУ СЪЕЗДУ

ЗИМА НА ФЕРМАХ

В нынешнюю зиму совхоз «Нижневартовский» вступил более организованно, чем в прошлом году. В течение лета была создана хорошая кормовая база, совхоз заготовил потребное количество сена, получил от государства комбикормов столько, сколько запрашивал, даже больше.

Успешно идет вывозка сена с лугов, на фермах создан более чем месячный запас грубых кормов. Добросовестно работают на вывозке сена с лугов механизаторы Александр и Анатолий Новоселовы (Центральное отделение), а также Иван Иванович Колесников (Былинское отделение).

Хорошо идут дела у животноводов Былинского отделения. Былинские механизаторы, доярки, телятницы и скотники из месяца в месяц занимают по совхозу первое место в соревновании за достойную встречу XXIV съезда КПСС.

Кто всех больше молока надаивает? Доярка Былинского отделения Татьяна Ивановна Сапалова, получившая с начала года от каждой коровы уже 2750 килограммов молока. Стараются не отстать от своей подруги Нина Алексеевна Фатеева и Тамара Перфильевна Алексеева. Управляющий отделением Петр Анатольевич Шемякин правильно организует труд животноводов, заботится, чтобы созданы были все условия для повышения производительности их труда.

И все-таки зимовка скота в совхозе проходит не везде удовлетворительно. Особенно это относится к Вампугольскому отделению. Здесь наметилось значительное отставание выполнения плана производства молока и мяса, низка продуктивность животных. От коровы получено с начала года всего 1777 килограммов молока.

Главная причина отставания — слабая трудовая дисциплина. Доярки Г. В. Коновалова и Ф. Н. Мельникова опаздывают на работу, случается, прогуливают, плохо продаивают коров и тем самым наносят ущерб хозяйству. Управляющий отделением В. Б. Фонэнштыль не принимает должных мер к укреплению трудовой дисциплины.

Серьезно отстают и животноводы Мегионского отделения.

Рост производительности труда сдерживается отсутствием механизации на фермах. Повинны в этом строители.

Руководители СМУ-5, в частности, Л. И. Черницкий и В. И. Коротченко обещали к 1 октября построить на окраине Нижневартовского механизированный коровник. И что же? Заверения эти остались пустым звуком. В коровнике до сих пор не установлены транспортеры для раздачи кормов и удаления навоза, негде разместить доильную аппаратуры. Доярки вынуждены доить коров вручную и выполнять другие трудоемкие операции.

Есть у совхоза еще один, такой же неначечный, подрядчик — строительно-ремонтное управление НГДУ «Нижневартовскнефть». И начальник этого управления А. И. Горбачев клятвенно заверял руководство совхоза в том, что строящиеся дворы в Мегионе и Вампугольске будут полностью готовы к началу стойлового содержания скота. Не сдержал тов. Горбачев своего слова, не довел дело до конца. А животноводы по-прежнему работают вручную в старых, примитивных помещениях.

Когда же строители выполнят свои обещания? Когда, наконец, на всех фермах совхоза будут механизированные и комплексе животноводческие помещения?

Ручной труд, отставания таких крупных отделений, как Мегионское и Вампугольское по причине низкой трудовой дисциплины, — все это не дает возможности хозяйству выполнять план производства молока и мяса. С начала года получено молока 14 792 центнера, а по плану требовалось больше — 15 680 центнеров.

В совхозе меньше, чем положено, поголовье скота — на 150 голов. Медленно увеличивается дойное стадо: по плану следует иметь 840 коров, а их 794. Значительную долю в общем поголовье составляет беспородный, малопродуктивный скот.

Стремясь активизировать свое участие в борьбе за выполнение решений июльского (1970 года) Пленума ЦК КПСС и в социалистическом соревновании за достойную встречу XXIV съезда КПСС, коллектив совхоза принял на себя высокие обязательства. Решено, например, с 1 октября нынешнего по 15 марта будущего года получить от коровы по тысяче килограммов молока.

Долг рабочих совхоза — мобилизовать все свои силы, пустить в дело все резервы с таким расчетом, чтобы принятые обязательства были не только выполнены, но и перевыполнены!

Соревнование за право бурить миллионный метр продолжается

48.000—

СТОЛЬКО МЕТРОВ ПРОБУРИЛА НЫНЧЕ БРИГАДА ГЕННАДИЯ МИХАЙЛОВИЧА ЛЕВИНА (МЕГИОНСКАЯ КОНТОРА БУРЕНИЯ). ДО ВЫПОЛНЕНИЯ НОВЫХ ПОВЫШЕННЫХ ОБЯЗАТЕЛЬСТВ ОСТАЛОСЬ ПРОЙТИ ДВЕ ТЫСЯЧИ МЕТРОВ.

НАМЕЧЕННЫЙ РУБЕЖ — 50 ТЫСЯЧ МЕТРОВ — НЕ ТАК УЖ ДАЛЕК, НО И ВРЕМЕНИ ОСТАЛОСЬ НЕМНОГО — МЕНЬШЕ МЕСЯЦА.

ЛЕВИНЦЫ — ВАЛЕНТИН ВАСИЛЬЕВ, ГЕНИЯТ САБИРОВ, ИНГИЛЬ ХАСАНОВ И ДРУГИЕ РАБОЧИЕ — ВСЕ КАК ОДИН ПРИНИМАЮТ САМОЕ АКТИВНОЕ УЧАСТИЕ В СОРЕВНОВАНИИ ЗА ПРАВО ПРОБУРИТЬ В ЭТОМ ГОДУ МИЛЛИОННЫЙ МЕТР.

НАПОМИНАЕМ, ЧТО ПОЧЕТНАЯ ВАХТА ПО РАЗБУРКЕ МИЛЛИОННОГО МЕТРА НАЧНЕТСЯ 25 ДЕКАБРЯ.

А. НИКИТИН.
начальник планового отдела.

Победа испытателей

БРИГАДА ПО ИСПЫТАНИЮ СКВАЖИН, РУКОВОДИТ КОТОРОЙ ОПЫТНЫЙ МАСТЕР КОММУНИСТ АЛЕКСАНДР АНДРЕЕВИЧ НИКОНОРОВ, ВЫПОЛНИЛА ГОДОВОЙ ПЛАН. ПОСЛЕДНЯЯ, ДЕСЯТАЯ, СКВАЖИНА № 44, ПРОБУРЕННАЯ НА САМОТЛОРСКОМ НЕФТЕГАЗОВОМ МЕСТОРОЖДЕНИИ, ОКАЗАЛАСЬ, КАК И ДЕВЯТЬ ПРЕДЫДУЩИХ, СЧАСТЛИВОЙ: ОНА ПРИ ВОСЬМИМИЛЛИМЕТРОВОМ ШТУЦЕРЕ ДАЕТ В СУТКИ 300 КУБОМЕТРОВ НЕФТИ. ЭТО ДОВОЛЬНО ВЫСОКИЙ ДЕБИТ.

И. ВЫСОЧИНСКИЙ,
секретарь партбюро Мегионской нефтеразведочной экспедиции.



ФОТОРЕПОРТАЖ

ТЕРМОХИМИЧЕСКАЯ В СТРОЮ

С НЕТЕРПЕНИЕМ ждал коллектив цеха перекачки и подготовки нефти НГДУ «Нижневартовскнефть» этого момента. И мы в редакции постоянно интересовались, когда же термохимическая опытно-промышленная установка будет сдана в постоянную эксплуатацию.

И вот в редакции раздался долгожданный звонок. Взволнованный голос механика термохимической установки Марса Каримовича Гумерова сообщил:

— Начинаем пуск!

Митинга не было. Как только термохимическая установка была подключена к Мегионской опорной подстанции и получила «большую» энергию от Тюменской ТЭЦ, начальник цеха подготовки и перекачки нефти Леонид Прокопьевич Поляков и старший механик Александр Владимирович Стюф (снимок вверху) дали команду открыть задвижку на трубопроводе, идущем от концевой трапной установки.

Старший оператор Фарит Ахметгареевич Даутов четко выполняет команду. Путь для нефти и газа открыт!

Александр Владимирович и Марс Каримович зажигают газовые горелки. Дело в том, что ТХУ будет работать на попутном газе, используемом в качестве дешевого топлива.

Блоки нагрева становятся горячими, в них, освобождаясь от воды, циркулирует нефть.

...Стюф и Гумеров внимательно следят за приборами. Все идет нормально. Установка дает товарную нефть высоких кондиций.

Итак, термохимическая в строю. Производительность ее — четыре миллиона тонн обезвоженной нефти в год. Она проста по конструкции, удобна в обслуживании, надежна. Однако при Главтюменьнефтегазе создана специальная комиссия, она и будет решать, после тщательного изучения результатов испытаний, судьбу установки: быть ей в производстве, или не быть.

В результатах испытаний заинтересованы и завод-изготовитель — Сызранский РМЗ, и конструкторское бюро объединения «Саратовнефтегаз», и институт «Гипротюменьнефтегаз». Три города принимали участие в рождении нашей ТХУ.

Строили установку бригады монтажников СМУ-5 треста «Тюменьнефтепромстрой», возглавляемые Геннадием Прохоровичем Плотниковым и Яковом Семеновичем Князевым. Неплохо поработала здесь и бригада Алексея Евменовича Семченко из новосибирского управления «Двигательмонтаж».

Обслуживать ТХУ поручено лучшим людям цеха подготовки и перекачки нефти. Среди них — выпускник Уфимского нефтяного института механик Марс Каримович Гумеров, операторы член КПСС Фарит Ахметгареевич Даутов, председатель цехкома профсоюза член КПСС Николай Александрович Карпов, комсомолка Валентина Ильина, а также слесари-ремонтники пятого разряда Георгий Степанович Исаев и коммунист Виктор Иванович Романов. Кстати, эти товарищи принимали участие в пуско-наладочных работах на термохимической установке.

Хочется верить, что новинка оправдает себя. Как говорится, в добрый путь!

А. СМИРНОВ.

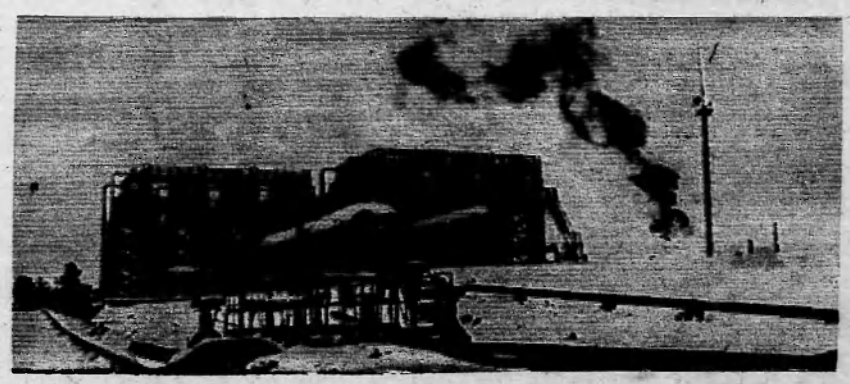



Если чье-то имя заносится на Доску почета предприятия, значит человек этот заслужил высокую честь коллектива, уважение товарищей отличным трудом, честным отношением к порученному делу.

Именно за эти качества отметили комсомольцы молодого шофера Нижневартовской автобазы № 9 Николая Алексеевича Вавилкина: его фамилия значится на Доске почета в комсомольской комнате предприятия. Как говорят, по труду и честь.

НА СНИМКЕ: Н. Вавилкин.

Фото А. Новоселова.

✦ *Навстречу выборам народных судов*

НАКАЛ избирательной кампании

В связи с истечением срока полномочий народных судей и народных заседателей районных (городских) народных судов РСФСР Президиум Верховного Совета РСФСР своим Указом от 22 октября назначил на 13 декабря 1970 года очередные выборы народных судей районных (городских) народных судов РСФСР. Этим же Указом определены сроки проведения выборов народных заседателей, которые будут проходить в период избирательной кампании.

Исполком районного Совета депутатов трудящихся своим решением от 11 ноября 1970 года образовал три избирательных округа по выборам народных судей: Нижневартовский промышленный избирательный округ № 1, Нижневартовский береговой избирательный округ № 2 и Ваховский избирательный округ № 3. Каждый округ провел выдвижение кандидата в народные судьи района. Исполнительным комитетом районного Совета депутатов трудящихся зарегистрированы выдвинутые коллективами округов кандидаты в народные судьи Ю. И. Белобородов, Н. П. Бурухин и Г. Ф. Нагорный.

Для проведения выборов народных судей коллективы предприятий и учреждений, партийные, профсоюзные, комсомольские и другие организации и общества трудящихся избрали своих представителей в состав участковых избирательных комиссий. Исполком районного Совета депутатов трудящихся утвердил 22 участковые избирательные комиссии. В их работе принимают участие 166 лучших представителей трудящихся. Многие из них избирались в участковые избирательные комиссии и ранее. Это И. К. Кремлев, А. Д. Байдашин, П. И. Ходовец, И. Я. Старожилов и другие, с честью оправдавшие высокое доверие своих коллективов.

Большую организаторскую и политическую работу проводят в настоящее время исполкомы сельских и поселковых Советов. Ими организовано выдвижение представителей в участковые избирательные комиссии, составлены списки избирателей. Совместно с партийными организациями провели выдвижение кандидатов в народные судьи, проводят выборы народных заседателей. Особенно большая работа проведена и проводится исполкомом Нижневартовского поселкового Совета (председатель Г. Г. Петелина, секретарь Л. Г. Пальянова), где проживает более половины населения района. На территории поселкового Совета образовано восемь избирательных участков. По три избирательных участка образовано в Мегионском поселковом, Ларьякском и Охтеурском сельских Советах. От исполкомов этих и других Советов требуется напряженная и сложная работа по проведению предстоящих выборов.

Много работы предстоит по уточнению списков избирателей, особенно в поселках Нижневартовском и Мегионе. Несомненно, большую помощь в этом окажут агитаторы, назначенные партийными, комсомольскими и профсоюзными организациями.

27 ноября 1970 года исполком райсовета провел инструктивное совещание с председателями, заместителями председателей и секретарями участковых избирательных комиссий Нижневартовского и Мегионского поселковых Советов. На нем секретарь исполкома С. Ф. Шехирев подробно рассказал о задачах комиссий и ответил на ряд вопросов, связанных с предстоящими выборами народных судей. Необходимую выборную документацию получили председатели и секретари исполкомов поселковых и сельских Советов.

Как уже было сказано, наряду с подготовкой к выборам народных судей проводится немалая работа по выборам народных заседателей. Из 225 народных заседателей, которых предстоит избрать в народные суды, в настоящее время избрано около 100. Это наиболее авторитетные представители трудовых коллективов района.

Выборы народных судей и народных заседателей, как и другая политическая кампания, отвечают политическую зрелость руководящих кадров, сознательность и активность всего советского народа. Нет сомнения в том, что предстоящие выборы народных судов, которые будут проходить накануне XXIV съезда КПСС, продемонстрируют монолитное единство, сплоченность и высокую политическую сознательность всех слоев многонационального советского народа.

Д. КОРЕПАНОВ,
инструктор исполкома районного Совета депутатов трудящихся.

◆ Экономическая реформа в действии

Управление совершенствуется

Система управления производством рассматривается в настоящее время как один из самых существенных факторов, которые влияют на темпы развития экономики страны и научно-технического прогресса, на повышение эффективности труда. Изучение существовавшей ранее организации производства в цехах НПУ и выполняемых ими функций, показало наличие дублирования в целом ряде случаев. Главным образом это относится к ремонтному и транспортному обслуживанию. Практически каждый цех, своими силами осуществляя ремонт и монтаж оборудования, сварочные работы, имел свой транспорт. Такое дублирование функций приводило к нерациональному использованию рабочих и оборудования, к неполной их загруженности.

С 1 ноября 1970 года приказом по Главтюменьнефтегазу Нижневартовское НПУ имени В. И. Ленина переведено на новую структуру управления и преобразовано в нефтегазодобывающее управление «Нижневартовскнефть» имени В. И. Ленина. В результате ликвидированы два нефтепромысла, четыре участка добычи нефти.

В составе НГДУ созданы центральная инженерно-диспетчерская служба (ЦИДС) и три районных инженерно-диспетчерских службы: Самотлорская, Мегионская, Ватинская (РИДС) и база производственного обслуживания с централизацией всех подсобно-вспомогательных производств: прокатно-ремонтный цех эксплуатационного оборудования (ПРЦЭО), прокатно-ремонтный цех электрооборудования и энергоснабжения (ПРЦЭиЭ), цех автоматизации производства (ЦАП), созданный на базе лаборатории КИП и автоматики ЦНИПРа, цех пароводоснабжения (ЦПВС), кислородная установка, участок водоканализации.

По этой структуре управления совершенно новыми и весьма ответственными функциями наделяются работники инженерно-диспетчерских служб и базы производственного обслуживания. Взяв на себя решение основных текущих производственных задач, они дали возможность работникам функциональных отделов, служб и руководству управления больше уделять времени анализу деятельности предприятия и перспективам развития производства, разработке мероприятий по повышению его эффективности и рентабельности.

Введение новой организации управления положительно скажется на всей производственно-хозяйственной деятельности НГДУ, так как углубление специализации основного производства и концентрация подсобно-вспомогательных производств позволит более оперативно и эффективно руководить добычей нефти, эксплуатацией и профилактическим ремонтом промыслового оборудования, даст возможность освободить квалифицированных рабочих от выполнения несвойственных им работ и более полно и производительно использовать их в соответствии с квалификацией.

Все рабочие сейчас объединены по своим профессиям в цехах и службах, руководители которых теперь имеют возможность наиболее правильно и своевременно решать все вопросы, связанные с обслуживанием объектов нефтедобычи и ремонтом оборудования. БПО — база производственного обслуживания — организует рациональную эксплуатацию сооружений, оборудования, механизмов в добыче нефти.

Все работы ВПО производит по планам профилактических ремонтов, а при авариях и непредвиденных ремонтах — по заявкам диспетчерской службы.

Планирование и организация работ по выполнению разработанных и утвержденных руководством НГДУ месячных планов и графиков работ, связанных с эксплуатацией скважин, подземным и капитальным ремонтом, интенсификацией добычи нефти и другими организационно-техническими мероприятиями — все это возложено на центральную инженерно-диспетчерскую службу. ЦИДС обеспечивает контроль за выполнением суточных, месячных и квартальных планов по добыче и реализации нефти и газа, осуществляет оперативное руководство районными инженерно-диспетчерскими службами, а также координирует работы, выполняемые другими подразделениями, связанными с обеспечением добычи нефти.

Центральной диспетчерской службе подчинены районные инженерно-диспетчерские службы, на которые возложены наблюдение и контроль за работой нефтяных скважин, координация ремонта производимого цехами базы производственного обслуживания.

На прокатно-ремонтный цех эксплуатационного оборудования возложено следующее: обслуживание и профилактический ремонт механического оборудования, сооружений и коммуникаций, используемых в добыче, монтаж, демонтаж и модернизация оборудования, разработка мероприятий по интенсификации использования оборудования.

При работе по-старому, обслуживанием и ремонтом механического оборудования занимались операторы по добыче и слесари, входившие в состав нефтепромыслов и цехов. Такое распыление людей не могло способствовать улучшению использования оборудования, не позволяло производить своевременный и качественный анализ его работы.

Создание прокатно-ремонтного цеха эксплуатационного оборудования является шагом вперед в дальнейшем совершенствовании, развитии и внедрении передовых методов эксплуатации и ремонта, удлинении межремонтных периодов и повышении культуры производства.

Создание участков по прокату наземного оборудования, занятых на ремонте и обслуживании технологического оборудования в добыче нефти, дает возможность быстро, качественно и безопасно ликвидировать аварии, более квалифицированно решать вопросы планово - предупредительного ремонта.

Появляется возможность заняться модернизацией оборудования, учетом отработанного времени и анализом эффективности использования нефтепромыслового оборудования.

Все сказанное выше в такой же степени относится и к вновь созданному на базе электромонтажного цеха прокатно-ремонтному цеху электрооборудования и энергоснабжения (ПРЦЭиЭ).

Концентрация ранее разрозненных энергетических сил и электромонтеров, занимавшихся эксплуатацией промышленных установок, в единую службу позволит более правильно и экономно использовать энергетические ресурсы и ликвидировать дефицит в рабочих-электромонтерах.

Важным в этих службах (ПРЦЭО и ПРЦЭиЭ) является то, что обслуживающий персонал освобождается от несвойственных функций: капитальный ремонт оборудования, доставка его в ремонт и обратно, обеспечение материалами.

Своевременное и качественное проведение подземных и капитальных ремонтов скважин, проведение мероприятий по воздействию на пласты, испытание и внедрение новых образцов глубинного оборудование и установок возложено на цех капитального ремонта скважин.

Переход на новую структуру управления вносит коренные изменения в положения о премировании работников, при этом в основе положений остается максимальная заинтересованность всех работников в наращивании темпов добычи нефти, снижения себестоимости тонны нефти, увеличении прибыли, росте рентабельности и производительности труда.

Новая организация управления внесла существенные изменения в планировании, калькулировании и учете затрат на производство.

На сегодня самый ответственный участок работы в НГДУ — это перегруппировка партийных и профсоюзных организаций, перетарификация рабочих, комплектование новых цехов, передача материальных ценностей из подотчета одних лиц в подотчет другим.

Успешному переводу на новую структуру управления производством способствуют разработанные мероприятия, в которых особое место занимает работа по разъяснению сути новой организации производства, ее своевременности и целесообразности.

Н. ЧЕВОТАЕВА,
начальник отдела научной организации труда и управления производством.

ЗАВЕРШАЯ ПОСЛЕДНИЙ ГОД ПЯТИЛЕТКИ

Из отчетного доклада председателя райисполкома Н. Я. Устьянцева о работе исполкома районного Совета депутатов трудящихся за 1970 год на сессии

Трудящиеся района, как и весь советский народ, ознаменовали 100-летие со дня рождения В. И. Ленина замечательными трудовыми делами: они успешно завершают пятилетку и включились в соревнование за достойную встречу XXIV съезда КПСС. План 10 месяцев по выпуску валовой продукции и ее реализации районом выполнен на 105 процентов. План проходки выполнен на 103, по добыче нефти на 105 процентов, по добыче рыбы на 124 и лесозаготовкам — на 140 процентов. Розничный товарооборот достиг 105, общественного питания — 124 и бытового обслуживания 131 процента. Освоено средств на строительство объектов соцкультбыта на 120 и жилого фонда на 177 процентов.

Деятельность исполкома районного Совета была направлена на решение вопросов жилищного и культурно-бытового строительства, благоустройства, увеличения сельскохозяйственного производства, на улучшение дела культурно-бытового, торгового и медицинского обслуживания населения и народного образования. Усилился контроль за выполнением принимаемых решений, несколько повысилась роль сельских и поселковых Советов.

СТРОИТЕЛЬСТВО И БЛАГОУСТРОЙСТВО

Исполком уделял большое внимание вопросам жилищного строительства и благоустройства рабочих поселков и населенных пунктов. Эти вопросы обсуждались на заседаниях исполкома и сессиях райсовета.

Однако со строительством жилья сложилась крайне тяжелая обстановка. Хотя процент освоения средств высокий — 177 процентов — в эксплуатацию сдано всего лишь 13 процентов жилья: из 29,6 тысячи квадратных метров по плану сдано 3,8 тысячи. Не выполнили план по вводу жилья трест «Мегионгазстрой», СМУ-5, ССУ-3, УМ-5, леспромхоз. Годовой план по вводу жилья находится под угрозой срыва. Основная вина в этом ложится на трест «Мегионгазстрой» и СМУ-5.

Не лучше положение со строительством объектов соцкультбыта. СУ-13 затянуло строительство детского сада на 230 мест и ввод его находится под угрозой срыва.

Качество строительства жилья и объектов соцкультбыта продолжает оставаться низким, объекты сдаются с большими недоделками и без благоустройства. В срыве планов строительства виновны и руководители Нижневартовского НГДУ, своевременно не обеспечивающие строителей проектно-сметной документацией. Сейчас, как и в прошлые годы, на строительстве жилья царит спешка и штурмовщина, что порождает брак и низкое качество работы. Заказчики и строители должны помнить, что государственная комиссия исполкома ни один объект не примет, если будут иметь место недоделки.

Поя в и л а с ь нехорошая практика заселять дома до приема их государственной комиссией. С молчаливого согласия руководителей несколько домов заселили нефтяники, строители и работники леспромхоза. Исполком намерен дать принципиальную оценку этим фактам и наказать виновных вплоть до снятия с работы и привлечения к уголовной ответственности.

Отсутствие полной канализации, нормального тепло- и водоснабжения в Нижневартовском и Мегионе не позволяет поддерживать должный санитарный порядок и закончить благоустройство. По вине СУ-18 и треста «Мегионгазстрой» не закончено строительство напорного канализационного коллектора и очистных сооружений. Не решен до конца вопрос о водоснабжении населения. Существующие водозаборы и водоводы не обеспечивают нормальное водоснабжение, а очистные сооружения не построены и население пользуется не доброкачественной водой.

Имеющиеся канализационные, водопроводные и тепловые сети эксплуатируются плохо, эксплуатационные службы не справляются со своими задачами. Этим объясняется плохая подготовка теплофикационных сетей к отопительному сезону.

Пора руководителям НГДУ и треста сделать самые серьезные выводы и принять меры по устранению указанных недостатков, а исполкомам местных Советов Нижневартовского и Мегиона взять под постоянный контроль строительство объектов канализации, водоснабжения и теплофикации.

В результате проведенных летом работ по благоустройству заметно преобразился Нижневартовский. Построено более трех километров межквартальных бетонных дорог, тротуары по улицам Пионерской, Мусы Джалиля и Таежной. Трест «Мегионгазстрой» благоустроил резервную зону. Построена автодорога между новой и старой частью Нижневартовского. Но это только начало. Предстоит еще очень много сделать по благоустройству населенных пунктов в будущем году, и к этому надо готовиться уже сейчас.

СЕЛЬСКОЕ ХОЗЯЙСТВО

Нижневартовский совхоз призван обеспечивать трудящихся мясом, молоком, яйцом, картофелем и овощами. Совхоз имеет 1607 голов крупного рогатого скота, в том числе 794 коровы. На птицеферме 20859 кур-несушек, 5880 квадратных метров теплиц закры т о г о грунта и 4000 квадратных метров теплиц под пленкой. В результате укрепления производственной базы совхоз улучшил свою деятельность. План десяти месяцев по надою молока выполнев на 100,5 процента; населению продано 13000 центнеров — на 350 центнеров выше плана; получено 1.300.000 штук яиц, 550 центнеров овощей и 940 центнеров картофеля.

Улучшается племенная работа. Выделена племенная группа коров и нетелей, налаживается зоотехнический учет. Благодаря большой помощи предприятий района установленный план заготовки грубых кормов — 5100 тонн — выполнен.

Вместе с тем в производственной деятельности совхоза имеется еще много недостатков: не выполняются планы реализации по мясу и яйцу, не выполнено задание по производству огурцов, урожай картофеля составил только 17 центнеров. Совхоз не обеспечен животноводческими помещениями, а СМУ-5 и СТРУ сорвали строительство скотных дворов и телятников.

Совхозу необходимо улучшить свою деятельность, а НГДУ следует глубже вникать в работу совхоза и больше оказывать ему конкретной помощи.

В районе имеется комзверопромхоз и госпромхоз, дающие государству промысловую и клеточную пушнину. Хотя в текущем году эти предприятия и улучшили свою деятельность, все же по-прежнему имеются большие недостатки. Высока себестоимость пушнины и низок деловой выход молодняка.

План десяти месяцев по заготовкам пушнины и дикоросов не выполнен. Не выполняется решение сессии райсовета по завозу коров и выращиванию картофеля, в то время как население и детские учреждения этими продуктами обеспечиваются плохо.

ЗДРАВООХРАНЕНИЕ

Исполком уделял постоянное внимание улучшению организации медицинского обслуживания населения. Сегодня в 21 медицинском учреждении 355 коек. За десять месяцев на здравоохранение израсходовано 1300 тысяч рублей, что на 300 тысяч больше прошлогоднего. Почти все медицинские учреждения полностью укомплектованы врачами и средним медперсоналом. Сегодня за здоровьем людей наблюдают 46 врачей и 247 средних медработников. Проведена значительная работа по пропаганде медицинских и гигиенических знаний среди населения района.

В результате снизилась заболеваемость населения. Однако есть еще вопросы, решать которые надо быстрее. Медицинские учреждения недостаточно обеспечены мягким и твердым инвентарем и оборудованием. Поликлиники райцентра размещены в приспособленных помещениях, в них очень тесно, не хватает кабинетов. Существующее инфекционное отделение не отвечает самым минимальным требованиям.

Надо как можно быстрее заканчивать строительство больничного комплекса. Такое же положение в Мегионе. Здесь тоже необходим больничный комплекс.

НАРОДНОЕ ОБРАЗОВАНИЕ

В этом году решены принципиально новые вопросы развития и совершенствования народного образования. Осуществляется перевод четвертых классов на предметное обучение с выводом их в восьмилетние и средние школы. Для этого подготовлены интернаты Ларьякской, Больше-Тарховской и Нижневартовской школ. Они обеспечены мягким инвентарем. Все учителя подготовлены для работы по новым программам, имеют соответствующее образование.

С этого года мы решаем проблему всеобщего среднего образования. В то же время не снимается вопрос о выполнении Закона о всеобщем восьмилетнем образовании, так как в прошлом году он был не выполнен.

Все школы района нынче были своевременно подготовлены к началу учебного года. Большую помощь в этом оказали шефствующие над школами предприятия: Мегионская контора бурения, СУ-13, Мегионская нефтеразведочная экспедиция, НГДУ «Нижневартовскнефть» имени В. И. Ленина, ССУ-3, СУ-18 и другие.

В школах обучается 5833 учащихся, работает 339 учителей. Все школы укомплектованы педагогическими кадрами, пополнились учебным оборудованием.

Осуществляя переход к всеобщему среднему образованию, в девятые классы направлено 271 человек. Выполнен народно-хозяйственный план по заочному и вечернему обучению (вместо 100 учится 559 человек). Но это нельзя считать успехом, поскольку в районе около 1700 человек молодежи не имеет среднего и восьмилетнего образования. Плохо решают эти вопросы руководители АТК, конторы бурения, аэропорта и другие.

Для улучшения обучения и воспитания детей коренной национальности необходимо решить вопрос о строительстве школьных зданий в Корликах, Больше-Тархово, Ларьяке и районной санаторно-лесной школы.

Крайне острое положение создалось с размещением учащихся в Нижневартовском и Мегионе. Школы здесь переполнены, а строительство новой на 960 мест в Нижневартовском трест «Мегионгазстрой» ведет крайне медленно и нет уверенности, что она будет готова к 1 сентября 1971 года. Нефтяникам следует срочно начать строительство школы на 960 мест в Мегионе, с вводом ее в действие в 1971 году. Необходимо также решить вопрос об открытии детской спортивной школы в Нижневартовском.

В деле народного образования имеется еще много недостатков. Первую четверть школы района закончили с успеваемостью 90 процентов. Исполкому райсовета, отделу народного образования, исполкомам сельских и поселковых Советов необходимо постоянно заниматься важнейшим государственным вопросом, глубже вникать в деятельность школ и оказывать им повседневную конкретную помощь.

КУЛЬТУРА

В районе 11 сельских и 6 профсоюзных клубов, районный и два сельских Дома культуры, два красных чума, музыкальная школа с филиалом в Мегионе, районная и городская, восемь сельских и пять профсоюзных, городская детская и пять школьных библиотек.

Вся массово-политическая работа в учреждениях культуры была направлена на достойную встречу 100-летия со дня рождения В. И. Ленина, выборов в Верховный Совет СССР, XXIV съезда партии и 40-летия Ханты-Мансийского национального округа.

В районе 62 кружка художественной самодеятельности, из них 17 детских. Силами их участников поставлено 260 концертов, обслужено 18 тысяч человек. Постоянно работает 4 агитбригады. В ноябре проведен районный смотр художественной самодеятельности. Но материальная база учреждений культуры еще очень бедна. Назрела необходимость строительства районного Дома культуры и Дворца культуры нефтяников.

В киносети района функционирует шесть городских, одна профсоюзная, одна ведомственная и 12 сельских киноустановок. Имеется 2370 зрительных мест. На тысячу жителей в среднем приходится 71 место, а в районном центре лишь 66. Ясно, что необходимо строить новый кинотеатр в Нижневартовском.

Киноустановки работали бы значительно лучше, если бы районный узел связи обеспечивал регулярную доставку кинопосылок.

ТОРГОВЛЯ

За десять месяцев населению продано товаров на 25 миллионов рублей с лишним — на 5 миллионов больше прошлогоднего. План по общественному питанию выполнен на 125 процентов. Несмотря на положительные итоги, следует отметить, что уровень культуры обслуживания покупателя в торговле и общественном питании не отвечает возросшим потребностям. Особенно много недостатков в деятельности рыбкоопа, не выполнившего план товарооборота и, плохо организующего торговлю товарами первой необходимости и отдаленных населенных пунктах.

Торговые организации имеют крайне слабую материальную базу и поэтому не в состоянии организовать нормальную работу. Строительные же организации — СУ-13 и СМУ-5 — объекты торговли считают второстепенными и из года в год не выполняют планы строительства магазинов, столовых и складских помещений.

Докладчик дал также анализ бытового обслуживания населения, работы административных органов, исполнения районного бюджета и организационно-массовой работы Совета.

◆ К 40-ЛЕТИЮ НАЦИОНАЛЬНЫХ ОКРУГОВ

В Се-Яху через 12 лет...

Коллекция моих фотоснимков из поселков округа пополнилась недавно еще одним. На нем неказистый домишко, где разместились контора совхоза «Ямальский», сельский Совет и клуб Се-Яхи.

Снимок этот я сделал специально на память. Потому что через год—другой не останется в далеком поселке и этого старого дома.

Из служебной поездки в Се-Яху я вернулся с месяц назад. А до этого в последний раз был там в 1958 году. Что же мне здесь довелось увидеть? Поразительные перемены, которые коснулись всей жизни поселка и его жителей, куда ни взгляни.

Поселок удивил меня прежде всего тем, что за эти годы он вырос по крайней мере втрое и растянулся теперь более чем на километр. Се-Яха — северное место даже для нас, северян. Но и сюда давно уже пришли электричество и центральное отопление, тракторы и авиатранспорт.

Теперь, если вы приехали в Се-Яху, вас ждет гостиница. А двенадцать лет назад здесь все было проблемой: и как добраться до поселка, и где в нем жить командированному, и освещение. Электричества тогда не было, а из-за дальности и трудности перевозок в магазине вечно чего-то не хватало: то керосину, то ламповых стекол, то самих ламп.

Поселок вырос на глазах не только потому, что сюда пришли геологи. Значительная часть его населения сейчас — жители местных народностей, перешедшие на оседлость. Они работают на звероферме, строительстве, в учреждениях поселка, их дети имеют детсад-ясли и школу-интернат.

А вот другие цифры, говорящие о крепнущей экономике поселка. В минувшем году совхоз должен был сдать мяса 1800 центнеров. Сдал же 4750! Причем мясо выше средней и средней упитанности от всего количества сданного составило 82 процента. Не мудрено, что только премиальная оплата за один минувший год по совхозу выразилась в солидной сумме — около 25 тысяч рублей. Имена знатных оленеводов Александра Вануйто, Пебели Вануйте, Индолома Окотэтто, достигших высших показателей в своем нелегком труде, известны теперь всему округу, на них равняются другие оленеводы.

Интересно, какой станет Се-Яха через два—три года? Там, конечно, появится немало новых примет. И уж, наверняка, дом, изображенный на фотографии, исчезнет: новое здание конторы совхоза уже строится.

М. ТИМКИН,
председатель окружкома профсоюза работников сельского хозяйства.

Ямало-Ненецкий округ.



ЛАРЬЯКСКАЯ УЧАСТКОВАЯ БОЛЬНИЦА РАСПОЛАГАЕТ СОВРЕМЕННЫМ МЕДИЦИНСКИМ ОБОРУДОВАНИЕМ. ЗДЕСЬ ОДНОВРЕМЕННО ПРИНИМАЮТ БОЛЬНЫХ В НЕСКОЛЬКИХ СПЕЦИАЛИЗИРОВАННЫХ КАБИНЕТАХ.

НА СНИМКЕ: в рентгеновском кабинете за аппаратом лаборант Гай Петрович Киселев.

Фото М. ЗАГАЙНОВА.

У строителей нового аэропорта

В СУ-25 треста «Мегионгазстрой» организована новая комплексная бригада. Ее назначение — строительство жилых и административных объектов аэропорта.

В настоящее время закладывается фундамент под стоместное общежитие для технического персонала. Более половины работ уже произведено. В дальнейшем будут возводиться дом технических бригад и аэровокзал.

Трудятся строители дружно, слаженно. Сменные нормы ежедневно выполняют на 150—160 процентов. Есть среди них отличные работники и замечательные организаторы. Это звеньевой бетонщиков Василий Ярмистый, звеньевые плотников Камиль Салахутдинов и Иван Сергеев, работница Мария Пероган и другие.

С. ГАНЧУК,
бригадир.

●

Земляное оформление нового аэропорта ведет коллектив третьего участка от спецколонны № 53 треста «Тюменьдорстрой». Строительство намечено завершить к концу будущего года.

Сейчас на площадке заняты 4 экскаватора, 7 бульдозеров, 2 катка и автогрейдер. Работы ведутся в две смены.

Уже отсыпано 4,5 тысячи из 13 700 квадратных метров площади для перрона и 800 тысяч кубометров из 1300 тысяч кубометров земли на взлетной полосе.

Высокой выработки добиваются бульдозеристы Василий Губенко, Юрий Измеров, экскаваторщики Игорь Петренко, Сергей Кретов. Все механизаторы борются за досрочное выполнение заданий.

В. ЮРИН,
прораб.

◆ АДРЕС ПЕРЕДОВОГО ОПЫТА

В дружбе с НОТ

Полмиллиона рублей прибыли получит нынче колхоз «Россия», который находится в Харьковской области. Это на сто тысяч рублей больше, чем имело доходов хозяйство в начале пятилетки. Большую, организующую роль в повышении рентабельности хозяйства сыграла партийная организация, в составе которой 107 коммунистов.

Одним из первых шагов по пути совершенствования системы управления явилось укрупнение производственных участков колхоза, проведенное по инициативе коммунистов.

Теперь участков стало три. Во главе каждого стоит совет из шести человек: ведущих специалистов и рядовых колхозников. Советы наделены широкими полномочиями и самостоятельностью в решении хозяйственных вопросов.

Увеличение объема производства всех видов сельскохозяйственной продукции поставило на повестку дня проблему централизации управления. Партийная организация колхоза и тут проявила инициативу.

По предложению коммунистов в колхозе создана диспетчерская служба. Восемьдесят телефонов и радиоустройств обеспечили надежную оперативную связь.

Теперь в период уборки урожая группа агрегатов оснащается портативной рацией с радиусом действия в несколько десятков километров. О любой нужде механизаторов сразу же узнают в центральной диспетчерской.

Однако это мероприятие позволило хозяйству сэкономить почти 12 тысяч рублей.

О. ГОНЧАРОВ,
корр. ТАСС.

Рушатся графики

По 300—400 кубометров леса ежедневно заготавливается сейчас на мастерском участке В. Н. Азогова. Из них 250—300 кубометров отправляется на строительство дорог на Самотлоре.

Нижневартовские лесорубы обязаны в настоящий период снабжать непосредственно дорожников. С 1 декабря вся древесина вывозится уже только для них. Через неделю прибавятся еще 150 кубометров, которые станут поступать на строительство дорог с самотлорских массивов.

Многие коллективы лесозаготовителей перевыполняют задания. Так, бригада В. Чудинова заготовила в ноябре 1300 кубометров хлыстов, доведя месячную выработку до 200 процентов, бригада В. Перевалова при таком же задании выдала 1210. Лесорубы И. Чухлея вместо 800 кубометров отправили 1250.

И все же этого далеко недостаточно для выполнения месячного задания. Если по ноябрьскому графику леспромхоз должен был вывезти 15 тысяч кубометров хлыстов, то осилил всего 7 тысяч. И беда здесь в том, что участок не укомплектован комплексными бригадами. На лесосеках работает всего 7 бригад вместо 16 плановых. Вот почему рушатся графики заготовки древесины для самотлорских трасс.

В. КАМЫШЕВ.

МЕГИОНСКОЙ КОНТОРЕ БУРЕНИЯ

НА ПОСТОЯННУЮ РАБОТУ

ТРЕБУЮТСЯ:

ТОКАРИ второго, третьего и четвертого разрядов со сдельной системой платы;

ЭЛЕКТРОСВАРЩИКИ по обслуживанию буровых пятого разряда с оплатой по сдельной тарифной ставке для других рабочих с премированием до 40 процентов при условии выполнения плана конторой;

СЛЕСАРИ по обслуживанию котлов на буровых четвертого разряда с оплатой по сдельному тарифу для других рабочих с премированием в размере 40 процентов при условии выполнения конторой плана проходки.

С „ГРЕНАДОЙ" В СЕРДЦЕ

В конце ноября в нашей школе состоялся комсомольский вечер с поэтическим названием «Романтика». Подготовили его девятиклассники. Начался вечер торжественно: нарядно одетые учащиеся седьмых, восьмых и девятых классов собрались в праздничном украшенном зале. На сцену поднялись Света Полянцева и Валерий Лосевич. Они вели литературный монтаж.

Ребята рассказывали о комсомольцах наших дней, о трудностях таежных дорог, о романтике будней буровиков и нефтяников. Читали стихи, вспоминая светловскую «Гренаду», пели песни.

Пройдет несколько лет и вместе со своими старшими товарищами из племени романтиков нынешние школьники станут покорять нефтяную целину, строить новые города в Заполярье, растить хлеб. Пусть в их душах никогда не гаснет огонек романтики, пусть он всегда зовет их вперед.

В. ВИШНЯКОВА,
завуч по воспитательной работе школы № 3.

Строительному управлению № 25 треста «Мегионгазстрой» для постоянной работы ТРЕБУЮТСЯ рабочие следующих специальностей: каменщики, бетонщики, монтажники, плотники, электрогазосварщики, арматурщики, слесари, электрики.

Адрес управления: Нижневартовский, ул. Мусы Джалиля, новое здание треста.

Прошу считать недействительным утерянное удостоверение крановщика № 18, выданное 13 декабря 1966 года на имя Давыдюк Марии Ивановны.

ЕЖ-РЕВИЗОР И ЛЕВ

(БАСНЯ)

Еж-ревизор
Докладывает льву:
— На насеке медведь
Заворовался...
— Что?! — рявкнул лев,
И на дыбы поднялся. —
Судить его немедля,
Скорпиона,
Чтоб не позорил
Чести он района!..
— Не круто ли берешь? —
Промолвил еж.
(Он доводился льву сродни)
— Послушай, лев,
Мы здесь одни.
Зверье узнает,
И знаешь ты, что скажут? —
Медведя оформляли,
Доверяли, но
не проверяли.
Не проверяли?
И вместе с ним
Нас, как сообщников,
Накажут.
Лев закурил.
И выпустив две
Струйки дыма в нос,
Затылок почесал
И дружески, спокойно
Произнес:
— Да, тут подойти
С гуманной точки
Зренья надо...
И вот приказ
От восемнадцатого
Сентября:
Потапыча перевести
Начальником
Малинового сада.
А зря.

В. СКВОРЦОВ.

Редактор В. КОРЧЕМНИН.

Коллективы Мегионской нефтеразведочной экспедиции и строительного управления № 12 выражают глубокое соболезнование семье СТРЕЛКОВЫХ в связи с гибелью их сына

ВОЛОДИ.

НАШ АДРЕС И ТЕЛЕФОНЫ: Рабочий поселок НИЖНЕВАРТОВСКИЙ, улица Пионерская, 6. ТЕЛЕФОНЫ: редактора — 0-98, зам. редактора — 0-85 промышленного отдела — 0-85 (2 звонка), ответственного секретаря и отдела писем — 0-87, типография — 0-87 (2 звонка)

Нижневартовская типография управления по печати Тюменского облисполкома

Пролетарии всех стран, соединяйтесь!

ЛЕНИНСКОЕ ЗНАМЯ

ОРГАН НИЖНЕВАРТОВСКОГО РАЙОННОГО КОМИТЕТА КПСС И РАЙОННОГО СОВЕТА ДЕПУТАТОВ ТРУДЯЩИХСЯ ТЮМЕНСКОЙ ОБЛАСТИ

№ 146 (2816) Год издания 30-и | СУББОТА, 5 ДЕКАБРЯ 1970 г. | Цена 2 коп.

Самая демократическая

Впервые в истории человек труда стал подлинным хозяином своей страны, творцом новой жизни, обрел уверенность в завтрашнем дне, активно участвует в управлении государством.

День Конституции СССР — большей всенародный праздник в Стране Советов. В Основном Законе нашего государства, в каждой его статье отражено подлинное народовластие, воплощены великие идеи В. И. Ленина о социалистической демократии. В. И. Ленин говорил, что социализм — живое творчество народа, когда люди труда сами творят новую жизнь, сами управляют страной.

На собственном опыте рабочие и крестьяне убедились, что Советская власть — это власть трудящихся, власть миллионов. Перед всем человечеством демонстрирует свои преимущества социалистический строй: он создал и обеспечил условия всем членам общества для свободного плодотворного труда, для отдыха, для беспрепятственного доступа и знаниям, всестороннего развития творческих способностей. Следуя заветам В. И. Ленина, Коммунистическая партия всемерно заботится об укреплении нашего государства, о постоянном совершенствовании и расширении социалистической демократии. Это — главное направление политического развития советсиого общества на пути и коммунизму.

Развитие социалистической демократии широко и многообразно выражается в возрастании роли Советов, профсоюзов, комсомола, различных массовых организаций в хозяйственном и культурнем строительство; в развертывании производственном демократии на заводах, фабриках, стройках; в трудовом социалистическом соревновании. Мудрое руководство ленинской партии, составляющей ядро всех государственных и общественных организаций, лежит в основе развития системы нашей социалистической демократии, является залогом неуклонного движения советского народа и коммунизму.

Настойчиво добиваясь выполнения пятилетнего плана, высоких производственных обязательств в соревновании за достойную встречу XXIV съезда партии, советские люди множат свое общественное богатство, повышают материальный уровень жизни. Они делают это с глубоким пониманием гражданского партиотичеиого долга, с чувством полноправного хозяина своей страны. Таков реальный демократизм советского образа жизни.

Сегодня—День Конституции СССР



Плакат художника Л. Головиновой (издательство «Изобразительное искусство»). Фотохроника ТАСС.

Знамя держат крепко

Хорошо закончил ноябрь коллектив автобазы № 95 треста «Тюменьдорстрой». Месячный план перекрыт более чем на семь процентов. Но это еще не все. В ноябре мы завершили годовой план, сделав 26 с половиной миллионов условных тонно-километров.

Наилучших успехов добился коллектив колонны № 1, в течение всего года удерживающий переходящее Красное знамя предприятия. План ноября водители краснознаменной колонны выполнили на 109,1 процента, коэффициент использования автопарка составил 0,6.

Первой колонной умело руководят начальник Виктор Иванович Соседский и механик Николай Сергеевич Рогачев.

Хочется назвать лучших людей автобазы. Это шофер Серафим Тихонович Варфаламеев, кузнец Владимир Васильевич Зуев, имена которых занесены на Доску почета треста, а также водитель Михаил Андреевич Скороходов, токарь Александр Александрович Янц и моторист Дмитрий Иванович Зюзин.

Кстати, тов. Скороходов возглавляет вторую бригаду водителей. Его бригаде по итогам третьего квартала присуждено первое место, переходящий вымпел и денежная премия. Есть основание надеяться, что и в этом квартале бригада Михаила Андреевича выйдет вперед.

Наша автобаза работает в коллективах СУ-909, СК-53, которые строят бетонные дороги на Самотлорском месторождении и в направлении нового аэропорта.

А. ИМАШЕВА,
начальник планового отдела.

В предвыборные дни

◆ Районный комитет партии утвердил заведующих агитпунктами по выборам народных судей и народных заседателей в Нижневартовский районный суд. На этот раз в районном центре организовано восемь агитпунктов, а всего по району — двадцать пять. В настоящее время в агитпунктах вместе с агитационной работой проходят концерты художественной самодеятельности, посвященные 40-летию Ханты-Мансийского национального округа.

◆ В агитпункте избирательного участка № 14 (учкомбинат треста «Мегионгазстрой») проведено совещание агитаторов. После отчетов некоторых агитаторов о работе с избирателями, инструктор отдела пропаганды и агитации райкома партии В. И. Симонова рассказала о новых задачах агитаторов, посоветовала, какую приобрести литературу, чтобы подготовиться к беседе, об основах советского законодательства. Здесь же были уточнены планы работы агитаторов на период предвыборной кампании, составлены графики дежурств.

◆ В клубах и агитпунктах района читаются лекции, разработанные районным обществом «Знание» по тематике, посвященной выборам в народные суды. На двях заведующий отделом пропаганды и агитации райкома КПСС Г. П. Бабанов встретился с избирателями в клубе «Юбилейный». Он прочитал лекцию «Что за чудесный край — Сибирь!».

События последних дней

На строительных площадках

ЗАКОНЧИВ ЗАКЛАДКУ ФУНДАМЕНТА ПОД ПЯТИЭТА Ж Н Ы Й 120-КВАРТИРНЫЙ ДОМ, ОМСКИЙ ХОЗРАСЧЕТНЫЙ УЧАСТОК ТРЕСТА № 3 НАЧАЛ ЕГО МОНТАЖ. СТРОИТЕЛЬСТВО ВЕДЕТ БРИГАДА А. Е. МУСАРИНА.

КОЛЛЕКТИВ УЧАСТКА РАБОТАЕТ ДРУЖНО, ЕЖЕДНЕВНО ПЕРЕВЫПОЛНЯЯ СМЕННЫЕ ЗАДАНИЯ. ОСОБЕННО ВЫСОКИХ ПОКАЗАТЕЛЕЙ ДОБИВАЮТСЯ ЗВЕНЬЯ И. И. ПЕТРАСА И Ф. А. МАТЮША.

◆

ПОЛНЫМ ХОДОМ ВЕДУТ ЗАКЛАДКУ МОНОЛИТНОГО БЕТОНА В ФУНДАМЕНТ ПОД МНОГОЭТАЖНЫЙ ДОМ СТРОИТЕЛИ ТРЕСТА № 11 «КАМГЕССТРОЙ». (НАЧАЛЬНИК В. Д. ХОХЛОВ, ПРОРАБ В. И. ПРАВДИН).

ЕСТЬ В БРИГАДЕ И СВОИ МАЯКИ. ЭТО ПЛОТНИКИ-БЕТОНЩИКИ, РУКОВОДИМЫЕ А. СКАЧКОВЫМ, ПУТЕЙЦЫ А. СУНДАРЕВА И ДРУГИЕ. ОНИ ЯВЛЯЮТСЯ ПРИМЕРОМ.

XVI пленум райкома КПСС

Состоялся очередной XVI пленум райкома партии, обсудивший доклад секретаря парткома треста «Мегионгазстрой» В. С. Смирнова «О состоянии и мерах улучшения контроля и проверки исполнения принимаемых решений в партийной организации треста «Мегионгазстрой». В прениях по докладу выступили председатель райкома профсоюза работников нефтяной и химической промышленности Ф. С. Удовенко, заместитель секретаря парткома НГДУ «Нижневартовскнефть» В. Е. Ванин, заместитель председателя исполкома районного Совета В. Д. Салмин и другие.

Секретарь райкома КПСС С. Д. Великопольский выступил затем с информацией о выполнении постановления ЦК КПСС «О работе Красноярской краевой партийной организации по руководству комсомолом» Нижневартовским райкомом партии.

Пленум принял также постановление о XVIII районной отчетно-выборной партийной конференции. Ее решено провести 16 января 1971 года со следующей повесткой дня: 1. Отчетный доклад райкома КПСС; 2. Отчетный доклад районной ревизионной комиссии; 3. Выборы райкома КПСС и районной ревизионной комиссии КПСС; 4. Выборы делегатов на XXIII окружную отчетно-выборную партийную конференцию.

Пленум освободил М. П. Страхова от обязанностей первого секретаря, вывел из состава бюро райкома КПСС в связи с переводом его на другую работу.

Пленум избрал первым секретарем и членом бюро Нижневартовского райкома партии В. В. Бахилова—первого секретаря Сургутского райкома КПСС.

Пленум освободил В. Д. Салмина от обязанностей заведующего отделом пропаганды и агитации райкома КПСС в связи с переходом его на другую работу.

Пленум утвердил заведующим отделом пропаганды и агитации райкома КПСС Г. П. Бабанова.

В работе пленума принял участие первый секретарь окружного комитета КПСС Л. И. Кудрявцев.

XXIV НАВСТРЕЧУ СЪЕЗДУ

В счет 1971-го

Трудовыми успехами встречают XXIV съезд партии рыбаки гослова. На Большетархозских промыслах, где бригадиром Вячеслав Александрович Корсаков, с начала года выловлено 8057 центнеров рыбы. Это на 1557 центнеров больше, чем предусматривалось планом.

На 1304 центнера превысили пятилетнее задание рыбаки бригады Михаила Александровича Петлина. Они сдали на приемный пункт 4954 центнера рыбы.

Лов продолжается. В счет плана 1971 года в цехи рыбозавода поступают новые десятки центнеров рыбы зимних уловов.

В. КАМЫШЕВ.

●

Впереди колонна Гордеева

Из месяца в месяц коллектив нашего предприятия успешно выполняет обязательства, принятые в честь XXIV съезда КПСС. В ноябре перевезено грузов на 33,7 процента больше месячного плана (1270,6 тысячи тонно-километров).

Наилучших показателей — 186 процентов ноябрьского задания — добился коллектив колонны № 1, которую возглавляет Михаил Агеевич Гордеев. Буровики, вышкомонтажники, нефтяники довольны работой водителей из колонны Гордеева и особенно работой коммунистов Анатолия Павловича Лупало, Михаила Алексеевича Якимова, а также Дамира Фуратовича Валишина, Михаила Васильевича Кузьмичева, Александра Васильевича Сикоренко.

Доброго слова заслуживают и люди, работающие в ремонтных мастерских. Лучшие здесь — сварщик Борис Кинзерский и мехник Иван Пахомович Варлаков.

Благодаря заботливому отношению к каждой машине, коэффициент готовности парка первой колонны составил в ноябре 0,75.

Ф. ШЕСТАКОВ,
начальник отдела труда Ватинской АТК.

●

С задачей справляемся

В эти дни коллектив УМ-5 треста «Тюменьмехамизация» выполняет земляные работы на строительстве ЛЭП-35, ведет отсыпку грунта под резервуары на Самотлоре, готовит канализационные траншеи для строителей СУ-18.

В ноябре мы произвели различных земляных работ на 295 тысяч рублей — на 93 тысячи рублей больше месячного плана.

В числе лучших людей УМ-5 тракторист Н. Л. Остапин, бульдозерист М. К. Ващук, начальник планового отдела Н. С. Тимофеева.

Л. СМИРНОВ,
заместитель начальника.

Великое право на труд

Миллионы и миллионы безработных. Миллионы людей ложатся спать голодными. И это где — в Соединенных Штатах Америки, «богатой и процветающей» капиталистической стране.

У нас же в СССР все имеют работу. Право на труд обеспечивается не на словах, а на деле. И гордость наполняет сердце, гордость и радость за свою социалистическую Родину.

Все мои товарищи, используя право на труд, данное Конституцией СССР, стремятся как можно лучше выполнить свои обязанности — трудиться добросовестно, творчески. Вот примеры.

Нынче наш цех капитального и подземного ремонта скважин НГДУ отремонтировал 43 скважины вместо 30, предусмотренных годовым планом. Это наш подарок Дню Советской Конституции.

Наибольший вклад в трудовую победу внесла бригада молодого мастера Василия Зудилина, успешно овладевшая подземным оборудованием канадской фирмы «Камко». Грамотно, мастерски работают в этой бригаде бурильщик коммунист Виктор Клементьевич Марченко, помощники бурильщика Наиль Мансуров, Илья Лебедев.

В цехе семнадцать ударников коммунистического труда, лучшие из них — Григорий Данилович Ачкасов, Закиан Давлетович Давлетшин, Владимир Николаевич Кременцов. Коллектив гордится такими людьми.

Все мы, используя право на образование, данное нам Конституцией СССР, стали грамотными людьми. Хочешь знать еще больше — учись на здоровье дальше. И многие продолжают учебу.

Мастер Василий Зудилин (в недавнем прошлом помощник бурильщика) — заочник Тюменского индустриального института, геолог цеха Владимир Иванович Брижахин учится заочно в Московском нефтяном институте имени Губкина. Учатся мои товарищи и в вечерней школе.

Уверенность в завтрашнем дне, любимый труд, приносящий пользу тебе и обществу — все это радует и работать хочется сегодня лучше, чем вчера.

В. АПЕТ,
рабкор, председатель цехкома ЦКРС.

Асфальты Ивана Шеремета

НАД Самотлором — белый ветер. Мечется над рыжеголовыми сосенками, стелет пушистые покрывала на ручьи и озера. Глядишь на них — безобидные. Ткнешься — пропасть. И таких пропастей на пути Ивана Шеремета несметное множество. Нужно быть вертуозом, чтобы провести тягач ГТТ и не попасть в скрытую под снегами западню.

Шеремет проминает дороги к будущим буровым кустам. Первопроходец. По его следу пролягут дороги настоящие, выложенные хлыстами и отсыпанные грунтом.

Пока тягач идет по наезженной колее, нагрузки не чувствуется. Но вот Александр Сергеевич Кайгородцев, прораб-дорожник ССУ-3, сидящий рядом с Иваном, просит приостановиться:

— Вон, видишь, вешка? От нее держи левее. Здесь не пройти.

— Понятно, — отвечает Шеремет и бросает ГТТ на целину.

Тягач на какую-то долю секунды запинается, а затем всей мощью рвется вперед. О ветровое стекло бьются сучья сосновых крон. Шеремет открывает дверцу кабины. Так удобней смотреть вперед.

Снова старая колея. И снова до Ивана сквозь гул двигателя доносится:

— Увидишь лыжню, держись вдоль нее.

Водитель кивает. Лыжный след появился почти тут же. Заметенный снегом, он иногда пропадает совсем. И потому дверца опять открыта.

Иван — весь внимание.

Тягач то переваливается с боку на бок, то вдруг встает чуть ли не на дыбы, но идет. Вдруг — стоп. Метнувшись из стороны в сторону, останавливается.

— В чем дело? — голос Кайгородцева.

— Потерял след, — говорит Иван и глушит двигатель.

После завывающего гула дизеля хлопающие порывы бешенного ветра кажутся шопотом. Иван облегченно вздыхает.

Впереди, за узенькой ложбинкой, лесистая грива. Туда. Двигатель взрывается ревом и машина тихонько трогается. Но Иванова предосторожность не помогает. Тягач резко, словно бы икнув с испугу, сначала клюет радиатором и тут же круто становится на дыбы. Водитель, накрепко вцепившись в рычаги управления, сбавляет до предела скорость. ГТТ продолжает двигаться, но встать в горизонтальное положение ему не удается. Так он и выкарабкался на противоположный берег, оставив позади себя целый канал, до верху наполненный водой...

Подминая, словно камыш, частокол сосен, Иван легко проводит тягач по гриве. Оказалось, что очутились на острове, высокие берега которого прочно охвачены широкими чистыми выемками. Продвинулись вперед сотню метров, другую... Картина та же.

— Глуши,—ловит Иван команду.

Кайгородцев, вытащив из-под сидения широкие, самодельные лыжи, выбирается из кабины.

— Пройдусь, посмотрю, — роняет он на ходу.

Долго не задержался. Вернувшись, спросил:

— Второй машины не слышно? Она по нашему следу идти должна.

Взобравшись на сидение, он разъясняет, куда можно проехать, чтобы выехать к нужной отметке. И снова вспоминает о втором ГТТ.



— Не засели ли?

— Ну, — отвечает Иван, — дорога, как асфальт..

Да.. Интересно, что он говорил, когда по осени, влетев с пассажирами в болото и успев выпроводить людей на тент, сам, умостившись в кабине по грудь в воде, искал выход из положения?

Чтобы назвать эти гиблые места асфальтом, надо быть именно Иваном Шереметом. Быть таким, как он. Танкистом, испытателем на танковом заводе. А еще надо родиться истинным одесситом, как это было предназначено судьбой ему, Ивану Шеремету.

А, может, Самотлор только таким и покоряется?

..Второй тягач не засел. Он рыскал по запутанным следам Иванова ГТТ. И потому отсгал. С болот выезжали вместе, по сыей же, только что промятой, дороге.

В. ЗИНКОВСКИЙ.



Редко бывает в Корликах Михаил Тихонович Камин. Этот снимок сделан, когда он с дальних рыбацких угодий приехал со свежим уловом рыбы. Более пятисот килограммов чебака, окуня, щуки привез рыбак на звероферму для корма песцов и лисиц.

Не задержался Михаил Тихонович в родном поселке и в тот день. Как только сдал груз, сразу отправился в обратный путь.

НА СНИМКЕ: М. Т. Камин.

Фото М. Загайнова.

Щедрое сердце

ЗВЕНИТ -позванивает наковальня. Стучит-выстукивает частую дробь молоток. И вылетают из-под него снопы искр, похожих на звездопад. А то гудит горн, озаряя таинственно-багряным отсветом доброе, вдохновенное лицо волшебника-кузнеца. Сказка и жизнь переплелись тут, и не поймешь, где кончается одно и начинается другое. И, по-видимому, нужно обладать человеку талантом и щедрым сердцем, чтобы огонь и металл стали послушны и податливы в его мозолистых, сильных руках.

..В нашей кузнице конторы бурения № 4 есть такой человек— Павел Иванович Пузырьков. Четверть века, всю свою трудовую жизнь, стоит он у наковальни, прикипевший к ней душой и помыслами. Все он умеет, все у него получается. А главное, что он делает, — нужно людям..

Вот как это бывает. Загляды-вает однажды Павел Иванович в электроцех. Электрики пытаются сиять муфту с вала мотора. А дело-то это не простое. Случается, что полдня провозятся люди с этим занятием, а толку нет. Гляди еще и муфту ни на что изведут.

Увидел все это кузнец и призадумался. Как помочь людям?

Чертил чертежи. Прикидывал и так и этак, но все же своего добился. Смастерил что-то вроде станка: приспособил две металлические лапы на винт для захвата муфты, соединил с редуктором и тут же испытал в деле. Все было хорошо, пока лапы не взяли полную нагрузку. А получив ее, они не выдержали, лопнули. И винт согнулся.

Посмеялся над ним кое-кто, но кузнец не сдался. В принципе-то решение было верным. Стоило только металл покрепче подобрать, ну и, конечно, кое-какие мелочи продумать.

Второй экземпляр станка оправдал надежды. Теперь муфты в два счета снимаются с мотора. А ведь когда при опробовании нового съемника все получилось так, как того Павел Иванович хотел, его пытались подзадорить: «Муфта, мол, слабая была, вот и пошла легко». После второй и десятой приумолкли. Прав оказался кузнец. Передавая свое изделие ребятам, Павел Иванович, довольно улыбаясь, сказал:

— Вот, принимайте. Вам остается крышку на подшипник приспособить да еще покрасить. Для красоты, как говорится, и для порядка.

Для него порядок во всем — дело не последнее. Появившись полгода назад в нашей кузнице, он и горн по-своему переустроил, и трубогиб сделал, и приспособление для литья смастерил.

И веселей зазвенела в его кузнице наковальня, и ярче вспыхнул горячий горн, и гуще стал звездопад из-под выбивающего звонкую дробь молотка. Видно, все же нужно обладать человеку талантом и щедрым сердцем, чтобы в союзе с огнем и металлом делать людям добро.

М. КОСТИН.

◆ К 40-ЛЕТИЮ НАЦИОНАЛЬНЫХ ОКРУГОВ

Необыденные будни

Пришла пора тебе, Василий, сдавать свой комсомольский билет. Вот она, красненькая книжица с ленинским профилем. Раскроет ее секретарь райкома. Да, здесь все в порядке! Взносы уплачены полностью. Только разве такая уж большая заслуга — вовремя ставить очередной штампик в билете? Где это ты читал: «А если потребуется, жизнь свою метну на амбразуру последним взносом»? Верные слова. Так и надо понимать свой комсомольский долг...

Товарищи по работе приняли тебя кандидатом в члены КПСС. Но ты не выбыл из рядов ВЛКСМ, остался секретарем комсомольской организации автобазы №9. Твои взносы теперь — личный вклад в копилку добрых дел своего предприятия. А как прошла твоя комсомольская юность, Василий? Вспомним недавнее...

В КОМСОМОЛ Вася вступил в родной деревушке Селиярово, что в 150 километрах к северу от окружного центра — Ханты-Мансийска. Отец Васи — Семен Афанасьевич Сондыков — по национальности хант, слыл знающим рыбаком в артели. Кроме Васи в семье было еще два сына и дочь.

Благодаря заботе партии о жителях коренных национальностей, все дети рыбака получили образование. Дочь Тамара окончила Ханты-Мансийское педучилище и сейчас продолжает учебу в Тобольском педагогическом институте. Она — учительница младших классов в одной из школ Нижневартовского.

Старший брат Васи, Владимир, остался в родной деревне. Он мастер на все руки. Занимается рыболовецким промыслом, но основная его привязанность — механизмы. Любовь к «железу», двигателям, сделала его мотористом на совхозном катере.

Николай, второй по старшинству брат, управляет трактором. Его «ДТ-75», что называется «и швец и жнец». Летом — сенокос, осенью — пахота, зимой — подвозка кормов — хлопот у механизатора хватает.

Причислен к беспокойному механизаторскому племени и сам Василий. Но он выбрал не рычаги трактора, а баранку автомобиля. Выбор этот сделан был, когда Вася решил пойти на организованные при военкомате курсы.

А потом сын рыбака-ханта водил машины вдалеке от родного дома, за границей нашей страны, где проходила военная служба Василия.

Из армии он вернулся шофером третьего класса, с твердой убежденностью совершенствоваться в избранной специальности. Где? Это было решено давно. Сестра в письмах звала его в Нижневартовский, где требовались молодые руки и солдатское умение преодолевать трудности. Вася сказал себе: «Еду!».

Четыре года назад Нижневартовский только начинался... Бетонных дорог первопроходцы тогда не знали. Иной раз с пятого квартала до теперешнего второго добирались... сутки. Распутица превращала дороги в непроходимое месиво.

Не сладко приходилось и зимой, когда колонны машин возили оборудование и материалы в Мегион и Стрежевое.

Зимник, прихотливо петляющий по тайге, меж болот, которые даже в лютую стужу не промерзают, неверный лед безымянных проток. Крепче за баранку держись, шофер, в таких рейсах.

Дружба водителей уже вошла в поговорку. Но не всякого новичка охотно посвящают они в свое братство. И здесь мало слыть опытным, видавшим виды, знатоком своего дела. Нужно делом доказать, что ты достоин этой дружбы.

Василий Сондыков подтвердил это в первый же год своей работы. Ему довелось возить материалы на строительство домов, оборудование для центрального товарного парка, выполнять сложные рейсы с негабаритными грузами. В автобазе знали, если в рейсе Сондыков — все будет в порядке. Чтобы его ЗИЛ на буксире в гараж доставляли? — такого еще не бывало. И товарищу всегда на помощь подоспеет, в беде не бросит. За эти черты характера и пришелся по душе молодой водитель с солдатской выправкой коллективу автобазы.

Вскоре он стал членом комсомольско-молодежной бригады водителей, которую возглавлял Андрей Науменко. Эта бригада не раз завоевывала первенство среди коллективов автобазы. Особенно отличались ребята на транспортировке грунта под основание нефтеналивных емкостей для ЦТП.

Сейчас Василий Сондыков, несмотря на молодость, — один из лучших шоферов. Его избрали депутатом поселкового Совета, членом комитета комсомольской организации, он комсорг своего предприятия.

Запевала — в армии так называют того, кто первым затягивает песню. А на «гражданке» запевала тот, кто, как Василий Сондыков, всегда в голове колонны, в любом начинании — первый. Ни один субботник или спортивный праздник не обходился еще без участия Василия. Он был инициатором озеленения территории автобазы. Ребята сами привозили из тайги саженцы черемухи, берез и елочек. А кроме того, Василий продолжает учебу, нынче заканчивает десятый класс вечерней школы...

...Мы сидим с Василием в его квартире, ключи от которой ему торжественно вручили перед свадьбой. Свадьба была комсомольско-молодежная. Бригада Андрея Науменко почти в полном составе пожаловала к своему другу. В числе прочих подарков вручили молодоженам и «Спидолу». А маленький транзисторный приемник, который был у Васи раньше, теперь помогает ему в дороге...

В эти морозные дни, в трудном рейсе, хант Василий Сондыков слушает новые песни, которые поет страна, песни о счастье жить в семье советских народов, «семье вольной, новой»

А. ПЕТРОВ.



Живет в далеком таежном поселке Таня Каткалева. Девушка работает звероводом на Корликовской звероферме Ларьякского коопзверопромхоза. Нелегок ее труд. Ранним утром надо бежать на ферму, кормить зверьков и следить при этом, чтобы каждый питомец был сыт, а в клетках — чисто. Находишься за день так, что, кажется, к вечеру и шагу не шагнешь.

А у молодых усталость в миг проходит, стоит присесть на десяток минут. Энергия бьет через край. По вечерам ребята и девушки собираются в красном чуме. И звенят музыка и песни, звучат со сцены стихи... Активно участвует в художественной самодеятельности и Таня.

НА СНИМКЕ: Таня Каткалева. Фото М. ЗАГАЙНОВА

В. Пятырова

Жила-была девочка...

ДЕВЧОНКА как девчонка. Как и все ее сверстницы, училась в школе. Радовалась первым весенним лучам, хорошим отметкам на уроках, просто новому дню.

А потом у девчонки умерла мама и старшая сестра. И осталась она одна-одинешенька на всем белом свете.

Односельчане помогли устроиться в Ларьякскую школу-интернат, а во время летних каникул она считалась дочерью всего села. Каждый помогал ей, чем мог — и добрым советом, и теплым взглядом.

А когда пришла пора взросления, Сашу отправили в Нижневартовский — получать паспорт.

— Паспорт я тогда получила и сразу зашла в отдел кадров СУ-13. Брать на работу меня не хотели: малолетка, мол, еще подрасти годочек, два, а потом зайдешь к нам. Настояла на своем. Потом окончила курсы штукатуров-маляров в учкомбинате. И скоро вот уже год, как работаю в бригаде Валентины Ушковой.

...Год работы в строительном управлении. Это и очень много для Саши и очень мало. Много потому, что за это время освоила основные навыки своей профессии и применяла их в деле: на отделке молодежного общежития, кислородной станции, базы геофизиков. Сейчас бригада отделочников Валентины Ушковой трудится на крупнопанельном доме.

За этот год Саша Пырчина много увидела, повстречала новых людей, хороших и разных. Многие стали ее друзьями. Увидела и, пожалуй, вжилась в напряженный ритм жизни, огромных строек, новых кварталов. Жизнь вписывала в тайгу, где охотились ее дед и отец, буровые вышки, нити нефтепроводов, жилые дома.

...Саше всего семнадцать лет. И у нее широко распахнуты удивленные глаза, и непокорная челка, которая то и дело выбивается из-под платка.

— Люблю ли я свою работу? Не знаю... Но очень нравятся мне новоселы, которые въезжают в новые дома сразу же после нашего ухода. Они всегда радостные и довольные. Такое настроение передается тебе. И тогда особенно ярко чувствуешь, что профессия твоя — людям нужная...

Саша еще не знает, по какой из ста дорог идти ей дальше: быть ли строителем, поступать ли в педагогический техникум или культпросветучилище. Сейчас она учится в девятом классе вечерней школы. В свободное время в клубе «Юбилейный» обучается игре на фортепьяно, читает много художественной литературы, занимается спортом. Но какую бы из ста дорог не выбрала Саша Пырчина, каждая ведет к радости.

НАРОДНЫЕ избранники

КАЖДЫЙ, кого избирают депутатом Совета, обязан отстаивать интересы государства и народа, чему посвятил всю свою жизнь В. И. Ленин.

Рассказать о работе депутата в своем округе, о его делах и легко, и трудно. Мы видим, как на наших глазах преобразуется наш край. К этому мы уже привыкли и считаем обыденным делом. На самом деле каждый день — это огромный вклад тружеников района в борьбу за большую нефть. Вот иной раз в будничных делах не замечаем и деятельность депутатов, приобретающую общественную значимость.

Работа депутата почетна и сложна. К нему обращаются с различными вопросами и просьбами. И долг депутата — помочь своему избирателю. На мой взгляд, по-ленински поступает тот депутат, который, не стыдясь своей неопытности, берется за любое дело решительно и твердо.

В нашем Совете 75 депутатов. Большинство из них добросовестно относится к своим обязанностям. Мне хочется много добрых слов сказать о молодом депутате Василии Сондыкове. Василий Семенович часто бывает у нас в Совете. Потом идет на свой избирательный участок, где доводит до сведения избирателей решения сессии и исполкома поселкового Совета депутатов трудящихся. Интересуется нуждами своих избирателей, оказывает им необходимую помощь. Василий Семенович — ударник коммунистического труда. В коллективе автобазы № 9, где он работает, пользуется большим авторитетом. В этом году комсомольцы автобазы избрали его своим вожаком.

Старейший депутат нашего Совета Евгения Алексеевна Иванова вот уже десятый созыв с честью оправдывает доверие избирателей. Третий раз подряд избирается депутатом поселкового Совета Валентина Ивановна Овсянкина. Они не проходят мимо нужд и забот избирателей своих округов, ведут большую работу среди населения, как председатели постоянных комиссий. Их волнуют вопросы медицинского обслуживания в поселке, беспокоит медленное строительство больничного комплекса, детских учреждений и многое другое.

Второй раз избиратели отдают свои голоса за Елену Эдуардовну Юртвайкину. Это чуткий и отзывчивый депутат. Являясь членом постоянной комиссии, она много делает по улучшению санитарного состояния в поселке, неоднократно ставила вопросы здравоохранения на обсуждение исполкома поселкового Совета.

По вопросам ремонта жилья, быта, благоустройства люди идут к депутату Василию Федоровичу Дмитриеву. Они знают, что он всегда поможет им, примет нужное решение. Василий Федорович заботится об улучшении торговли и общественного питания в поселке. Вот почему он пользуется у избирателей своего округа таким большим авторитетом.

Можно назвать много других имен народных избранников, которые твердо следуют заветам основателя Советского государства В. И. Ленина. Но, думаю что и этого достаточно, чтобы представить беспокойную деятельность наших депутатов.

Г. ПЕТЕЛИНА,
председатель исполкома Нижневартовского поселкового Совета депутатов трудящихся.



Лесозаготовительные предприятия округа комбината «Тюменьлес» в последнем году пятилетки поставят народному хозяйству более 6,5 миллиона кубометров древесины. Чтобы успешно решить эту задачу, труженики таежного цеха постоянно совершенствуют приемы труда, внедряют передовую технологию. Сейчас почти все бригады верхнего и нижнего складов работают по двухсменному режиму, на большинстве предприятий лес в машины грузят «челюстниками», раздеваку хлыстов ведут на полуавтоматических линиях.

НА СНИМКЕ: нижний склад на железной дороге леспромхоза, расположенного на железной дороге Тавда—Сотник. Готовые сортименты здесь грузят в вагоны мощными кранами грузоподъемностью до десяти тонн.

Фото А. КОСТЕНКО.

РЫБАК С ГОРНОЙ ОБИ

Вечером контрольными плавными сетями добыли первую вонзевую рыбу. В ночь звеньевой Григорий Михайлович Немысов побывал у рыбаков, промышляющих на сору, и восьми из них дал команду переключиться на плавной лов донными сетями.

Бударка Григория Михайловича первой прибыла на песок Русь-Пан, что расположен на Горной Оби. Звеньевой выметал сеть, и к приезду рыбаков четыре пудовых нельмы легли в лодку. Пусть это не выдающийся улов, важно, что ветеран и на этот раз первым начал сдачу государству рыбы.

Нынешняя путина для Григория Михайловича тридцатая по счету. Если каждый год он добывал по 100 центнеров рыбы (нынче — 149), то на его трудовом счету три тысячи центнеров, из которых можно изготовить 699 тысяч банок консервов.

В звене Григория Михайловича 13 рыбаков, за три года они сумели выполнить пять годовых норм, а нынче они дали полтора годовых плана. Успехом промысловики обязаны прежде всего своему вожаку и наставнику.

Григорий Михайлович — потомственный рыбак. Его дед и отец вручную тянули тяжелый невод, ездили на гребях. Сейчас к услугам рыбаков моторы. На неводных тонях — механизированная тяга. Вместо тяжелой пешни появились передвижные моторные ледобуры.

Рыбак-ханты из села Полноват Григорий Немысов прославился не только на рыбной ловле. Когда Родина была в опасности, он храбро сражался на фронте в отдельном лыжном батальоне на Центральном фронте, на Курской дуге, под Орлом, форсировал Днепр, освобождал Варшаву, штурмовал Берлин, завершил свой поход на Эльбе.

С тех пор прошло четверть века. И все эти годы фронтовику сопутствует рыбацкая удача.

Г. СКРИПУНОВ.
Рыбартель им. Фрунзе Березовского района.

ЗОВУТ ее ТАНЯ...

ЗОВУТ ее Таня. Иногда величают Татьяной Федоровной, хотя к этому девушка и сама еще не привыкла. Разве это главное в двадцать три года? Просто Таня. Лучше... Ведь всего немногим более года назад она была студенткой Тюменского индустриального института, окончила нефтегазопромысловый факультет. Теперь — геолог.

Жить в Урай Таня приехала не случайно. Еще на третьем курсе она попросила направить ее в молодой город нефтяников на производственную практику. Встретили ее, как и всех практикантов: поработай, посмотрим, на что ты способна.

Практика прошла хорошо. На следующий год, для подготовки дипломной работы Таня снова едет в Урай, снова на второй промысел нефтепромыслового управления «Шаимнефть». Тема дипломной работы — «Анализ системы заводнения Тетерево-Мортымьинского нефтяного месторождения». Дело в том, что месторождения нефти на Тетерево-Мортымьинской площади только что начинали осваиваться, и проблемы заводнения не могли не волновать тех, кто намеревался здесь работать.

Так, студентка Тюменского индустриального института Таня Клевакина, успешно защитив диплом на материалах, накопленных первопроходцами нового нефтяного края, стала специалистом первого выпуска ТИИ. Молодых специалистов ждали на производстве.

В августе исполнился год, как Таню Клевакину назначили геологом второго промысла. Ответственны ее обязанности. Более двухсот скважин эксплуатируется на тетеревке (так урайцы зовут второй промысел), и каждую из них надо знать, у каждой свой режим, свои особенности. Нужно вовремя провести исследования, подземный и капитальный ремонт. И даже когда буровики только еще готовят новую подземную артерию для эксплуатационников, геологу необходимо быть здесь.

В благоустроенном общежитии в Урае у Тани есть комната. Но девушка в городе бывает редко. Прямо на промысле, в рабочем общежитии, живет она больше, чем в Урае.

Здесь ее работа, здесь ее дом. И скучать, жалеть о городских благах не приходится. Просто некогда.

— Таня Клевакина — отличный специалист, — говорит начальник второго промысла Федор Николаевич Маричев. — Она — член комитета комсомола НПУ, заместитель секретаря комсомольской организации промысла. А партийная организация утвердила ее политинформатором.

И на все хватает у Тани времени, везде успевает молодой геолог, комсомолка, активная общественница.

Спрашиваю:

— Наверное, трудно приходится, Таня. Устаешь?

— Отпуск был — отдыхала.

— А где?

— Съездила по туристической путевке в Чехословакию.

...Зовут ее Таня. Молодая, жизнерадостная, с веселыми добрыми глазами и широкой душой.

А. КОРНЕЕВ.



На снимке: рыбаки звена Г. Я. Макарова из Нижневартовского рыбозавода сдают последний улов по открытой воде. В носилках пелядь, язь, щука. Но не только ими знаменита Обь-матушка. В ней в изобилии водятся осетр, нельма, стерлядь, чир.

Рыбаки и рыбачки округа вместо 69300 центнеров по годовому плану еще к первому ноября добыли и сдали государству 74320 центнеров рыбы.

Фото А. КОСТЕНКО.

НОВЫЕ ПРОФЕССИИ

ЛЮБИТ свою тайгу манси Юрий Монин, с детства привык промышлять зверя, ловить рыбу. Но мальчишкой увидел огнедышащую вышку около Березово и родилась мечта — самому укрощать подземную стихию. Через несколько лет выучился на оператора. Стал запросто обращаться с газом, надо — выпустит через трубу нужное количество, не надо — закроет ему выход.

Не одного Юрия Монина потянуло на нефтяные и газовые промыслы. Представители коренных национальностей Севера Анатолий Неттин, Максим Лырщиков, Валерий Посохов, Анатолий Саратин, Дмитрий Неттин, Альбина Гоголева, Мария Гындыбина приобрели новые специальности.

Буровые мастера, работающие в экспедициях, рассказывали, как на буровые приходили гости, молодые парни и девчата в национальной одежде, смотрели и оставались тут. Дмитрию Неттину из Игрима и Леониду Тырлину из Нефтеюганска понравились дизеля. Они изучили их до тонкостей, до последнего винтика.

Геологи ушли из Игрима, Дмитрий Неттин остался, не захотел расстаться с родными краями и пошел в электроцех машинистом дизельной станции. Коммунист Неттин пользуется большим уважением в коллективе, на днях ему присвоили звание ударника коммунистического труда.

Юган далеко от Игрима, и его недра богаты не газом, а нефтью. Когда юганские ханты узнали, что прямо-таки под их ногами лежит нефть, из которой делают бензин для моторов, они радовались. Леонид Тырлин собственными руками хотел «промышлять» эту буро-черную маслянистую жидкость. Был помощником дизелиста на буровой, почти четыре года вел с товарищами разведку недр, а когда началась эксплуатация пробуренных их руками скважин, перешел к нефтяникам добывать нефть. Работает он машинистом по двигателям внутреннего сгорания в юганском нефтегазодобывающем управлении.

Ханты Мария Гындыбина, тоже дочь рыбака, и манси Альбина Гоголева стали добытчиками газа на Пунгинском промысле. Альбина — аппаратчицей, Мария — оператором добычи. Обе комсомолки, Гындыбина — ударник коммунистического труда, Гоголева борется за право носить это высокое звание.

А. ГЛУХИХ.

ЦИФРЫ и ФАКТЫ

✦ В нашем Ханты-Мансийском национальном округе насчитывается 89 сельских клубов, 25 сельских Домов культуры, девять районных и городских Домов культуры, девять красных чумов. Кроме того, население округа обслуживает 82 профсоюзных и ведомственных клуба и Дома культуры.

✦ К услугам читателей 232 библиотеки, из них 37 работают в отдаленных национальных населенных пунктах.

✦ Население нашего округа обслуживают 243 киноустановки, 56 из них — широкоэкранные. Широкоэкранные фильмы зрители смотрят в 10 кинотеатрах и в 46 сельских клубах.

✦ В 1966—1970 г. г. построено 62 клубных учреждения на 10545 мест.

✦ В округе действует 6[illegible] больниц на 3480 коек и пять диспансеров.

Первую помощь каждый может получить в фельдшерско-акушерском пункте. Их насчитывается 179, и расположены они в самых отдаленных национальных поселках.

✦ В медицинских учреждениях работает 467 врачей, из них 41 — из числа коренных национальностей. Из двух с половиной тысяч средних медицинских работников — 269 человек — представители местного национального населения.

Редактор В. КОРЧЕМКИН.

НАШ АДРЕС И ТЕЛЕФОНЫ: Рабочий поселок НИЖНЕВАРТОВСКИЙ, улица Пионерная, 6. ТЕЛЕФОНЫ: редактора — 0-90, зам. редактора — 0-25 промышленного отдела — 0-85 (3 линия), ответственного секретаря и отдела [illegible] — 0-87, [illegible] — 0-87 (2 линия)

Нижневартовская типография управления по печати Тюменского облисполкома

Пролетарии всех стран, соединяйтесь!

ЛЕНИНСКОЕ ЗНАМЯ

ОРГАН НИЖНЕВАРТОВСКОГО РАЙОННОГО КОМИТЕТА КПСС И РАЙОННОГО СОВЕТА ДЕПУТАТОВ ТРУДЯЩИХСЯ ТЮМЕНСКОЙ ОБЛАСТИ

Год издания 30-й
147 (2817)
ВТОРНИК
8
ДЕКАБРЯ
1970 г.
Цена 3 коп.

◆ В ОТВЕТ НА ОБРАЩЕНИЕ

Работать дружно!

Социалистическое соревнование, развернувшееся в честь XXIV съезда КПСС, с каждым днем набирает силу. Каждый коллектив стремится как можно лучше работать в эти дни. И нам понятна тревога нефтяников, обеспокоенных за судьбу своих социалистических обязательств. Я имею в виду опубликованное 1 декабря в «Ленинском знамени» обращение промысловиков к буровикам и строителям СМУ-5.

Коллектив нашего участка № 3 ознакомился с этим обращением и принимает все меры к тому, чтобы дать нефтяникам «зеленую улицу». Мы готовы выполнить их пожелания, хотя сделать это, скажу откровенно, не так-то просто.

Работа нашего участка была бы намного плодотворней если бы способствовали этому буровики. В настоящее время закончена обвязка скважин куста № 19, установлены площадки, идет опрессовка линий. Все эти работы можно было завершить гораздо раньше, но бригада бурового мастера Г. М. Левина (Мегионская контора бурения) не освободила для нас рабочее место. На кусте остались заправочные емкости, запорная арматура и другое оборудование.

Завалены трубами, нужным и ненужным оборудованием кусты №№ 15, 17 и 18. Диву даешься, как эти сами буровики ориентируются в таком хаосе. А ведь всем известно, что чистота и порядок на рабочем месте — залог любого дела.

Коллектив нашего участка, по поручению которого я выступаю, убедительно просит буровиков: не оставляйте за собой «хвосты», быстрее убирайте их, не мешайте нам трудиться высокопроизводительно.

Есть у нас слово и к авторам обращения. Товарищи промысловики! Мы просим нас сдавать нам скважины под обвязку в нормальном состоянии, очистив, освободив их от всякого хлама в радиусе не менее 50 метров.

Большие претензии у нас и к транспортникам. Иные трактористы, не зная расположения выкидных линий, делают наезды на них, прокалывают и мнут трубы. А есть и такие трактористы, которые, не желая объехать то место, где лежат трубы (на виду, между прочим, лежат!), едут прямо, коверкают их. Впредь мы будем записывать номера тракторов испортивших наши трубы, и дело на трактористов станем передавать в народный контроль, а то и в судебно-следственные органы.

Нужно всем нам помнить, что каждый из нас делает большое общее дело. Только все вместе, работая дружно, идя в ногу, мы сможем принести пользу Родине, раскрывая богатства недр сибирских и Самотлора в частности.

С. МЕРЗЛИКИН,
слесарь-монтажник СМУ-5.

XXIV НАВСТРЕЧУ СЪЕЗДУ

НОВАЯ ТРУДОВАЯ ПОБЕДА

Праздничные дни декабря коллектив Мегионской конторы бурения ознаменовал новой трудовой победой. Выполнен годовой план — пробурено 127.800 метров скважин.

Впереди по-прежнему бригада Г. М. Левина. На счету у нее 48.370 метров. Буровики, возглавляемые С. А. Повхом, на втором месте. У них 32.300 метров проходки.

А. НИКИТИН.

Лов ведут удачно

УДАЧНО ВЕДУТ ПОДЛЕДНЫЙ ЛОВ РЫБАКИ НИЖНЕВАРТОВСКОГО РЫБОЗАВОДА. МНОГИЕ ПЕРЕВЫПОЛНИЛИ ЗАДАНИЯ ГОДА. ИННОКЕНТИЙ СОСНИН, ПРОМЫШЛЯЯ НА УГОДИЯХ ВОЗЛЕ ДЕРЕВНИ СОСНИНО, ВЫЛОВИЛ В НОЯБРЕ БОЛЕЕ 9 ЦЕНТНЕРОВ РЫБЫ А ВСЕГО С НАЧАЛА ГОДА ПРИ ПЛАНЕ 58 ЦЕНТНЕРОВ ОН СДАЛ 66 ЦЕНТНЕРОВ «ЖИВОГО СЕРЕБРА».

АЛЕКСАНДР МАКАРОВ, ВМЕСТО ОПРЕДЕЛЕННЫХ НА ГОД 33 ЦЕНТНЕРОВ, ЗА ОДИННАДЦАТЬ МЕСЯЦЕВ ВЫЛОВИЛ 41 ЦЕНТНЕР. В НОЯБРЕ ОН ВОЗГЛАВЛЯЛ ЗВЕНО ИЗ ЧЕТЫРЕХ ЧЕЛОВЕК, КОТОРОЕ ПРИ ПЛАНЕ 15 ЦЕНТНЕРОВ ВЫЛОВИЛО 23. НА 47 ЦЕНТНЕРОВ БОЛЬШЕ ЗАДАНИЯ ДОБЫЛ АРСЕНТИЙ КНЯЗЕВ. 10 ЦЕНТНЕРОВ СДАЛ И. И. ПАВЛОВ, ОТРЫБАЧИВШИЙ НА ПРИОБСКИХ ПРОСТОРАХ БОЛЕЕ 30 ЛЕТ И В МИНУВШЕМ ГОДУ УШЕДШИЙ НА ПЕНСИЮ. УСПЕШНО ВЕДУТ ЛОВ ЭТИ РЫБАКИ И В ДЕКАБРЕ.

В. МАЛКОВ,
мастер рыбозавода.

НА САМОТЛОРЕ ДОРОГИ БУДУТ

10 808 тысяч рублей. Объем работ на такую огромную сумму выполнил коллектив строительного управления № 909 треста «Тюменьдорстрой», что составляет 115 процентов одиннадцатимесячного плана.

Первенство в социалистическом соревновании за достойную встречу XXIV съезда КПСС оспаривают два лучших коллектива — участок № 1 и № 4, возглавляемые Петром Алексеевичем Нестеренко и Виктором Арсентьевич Ковнутяком.

Участок товарища Нестеренко план выполнил на 120 процентов, точно таких же показателей достиг и участок тов. Ковтуняка. Первое место, таким образом, присуждено двум коллективам. Где же они сейчас работают?

Первый участок строит подъезд к диспетчерской службе нефтяников, что на Самотлоре, а рабочие участка № 4, пробиваясь сквозь труднопроходимые места, прокладывают дорогу к новому карьеру, чтобы затем брать из этого карьера грунт и строить бетонную дорогу от Самотлора на Белозерное месторождение нефти.

А сейчас назову наших передовиков. Это машинисты экскаваторов Владимир Егорович Кикин, Григорий Иванович Чепкасов, машинисты-бульдозеристы Владимир Александрович Платонов, Петр Васильевич Барбулат, слесарь по ремонту двигателей Анатолий Константинович Худяков, а также Леонид Алексеевич Ученко и Николай Николаевич Тарасенков, бригады плотников.

С. АЛЕКСЕЕВ.

Торжества в Нижневартовске

5 декабря в Нижневартовском состоялось торжественное собрание общественности, посвященное Дню Конституции СССР и сорокалетию Ханты-Мансийского национального округа. С докладом выступил председатель исполкома районного Совета депутатов трудящихся Н. Я. Устьянцев.

Участники торжественного собрания, в числе которых были представители трудящихся Мегиона, Ларьяка, Охтеурья, Корликов и других селений района, с интересом слушали выступления фельдшера из Ларьяка ханты А. С. Каткалева, бухгалтера Охтеурского госпромхоза Н. Ф. Кыкиной, начальника Мегионской геологоразведочной экспедиции лауреата Государственной премии В. А. Абазарова и других.

Состоялся большой концерт художественной самодеятельности.



◆ Тревожный сигнал

НЕ ДОПУСКАТЬ СРЫВА

Месяц остается до сдачи крупнопанельного семидесятидвухквартирного дома, возведенного строителями третьего участка СУ-13. Хорошо поработали на его монтаже бригады И. Лазуткина и коллектив, ведущий внутреннее оформление здания.

Справилась со своими обязанностями бригада каменщиков Петра Инжеватова. Полностью закончил сварочные работы Михаил Цецерук. Плотники бригад Константина Савчука, Николая Зыкова и Михаила Туранова досрочно выполнили задание ноября. Сейчас бригада М. Туранова успешно ведет работы по аккордному наряду в пятом последнем подъезде этого дома.

Все, кажется, идет нормально и беспокоиться вроде не о чем. Но беспокойство есть. Мы опасаемся, что сроки сдачи объекта могут быть сорваны. И вот по какой причине. Внутреннюю отделку дома сдерживают газомонтажники СМУ-1 (прораб А. Е. Бабич). Они значительно отстают с газификацией дома. Электромонтажники МУ-6 (начальник О. В. Синельников) из-за слабой организации труда тоже не справляются со своей работой. Все это мешает форсированию отделочных работ.

Большие претензии у нас к КММУ-3 (Сургутское комсомольско-молодежное монтажное управление, (начальник Е. П. Коршунов). Ему поручены сантехнические работы. Но до сих пор в трех подъездах из шести не сделаны ни водопровод, ни отопление, ни канализация.

Хотелось бы, чтобы упомянутые организации более серьезно отнеслись к своему делу. Иначе обещанные сроки сдачи дома будут сорваны.

Б. ТАРАСЕНКО,
начальник участка № 2 СУ-13.

На празднование сорокалетия Ханты-Мансийского национального округа в Нижневартовский приезжали представители трудящихся многих населенных пунктов нашего района.

Среди гостей была и делегация Ханты-Мансийского района, возглавляемая зам. председателя райисполкома тов. Медведевым. Гости осмотрели наш строящийся город, побывали на ЦТП и Самотлоре.

НА СНИМКЕ: гости из Ханты-Мансийска на буровой Г. М. Левина.

Фото А. НОВОСЕЛОВА

К 40-летию Ханты-Мансийского

ЛЕТОПИСЬ

НИЖНЕВАРТОВСКИЙ, бывший Ларьякский район, образован в 1928 году. Он выделился в самостоятельный из Лумпокольского района Томского округа. До 1925 года территория района входила в состав Сургутского уезда. В это время район был разделен на четыре сельских



Новые школы, многоэтажные жилые дома — таков теперь Нижневартовский.

Совета. Однако третий Туземный съезд Советов 16—17 января 1931 года признал это деление нецелесообразным.

Окончательные границы Ларьякского района установлены постановлением ВЦИК в 1932 году. В его составе было семь Советов: Ларьякский, Б-Ларьякский, Сабунский, Охтеурский, Колек-Еганский, Корликовский, Б-Тарховский. В 1936 году в состав района были переданы Нижневартовский и Вампугольский сельские Советы.

Сегодня на территории района площадью 87 790 квадратных километров имеется два поселковых и пять сельских Советов. 16 марта 1962 года Ларьякский район переименован, и районный центр переведен в Нижневартовский. Расстояние от Нижневартовского до Тюмени 1657 километров. Население на первое января 1970 года — 26,4 тысячи человек.

СЕРЕДИНА XIX ВЕКА. Территорию нашего района в бассейне реки Вах населяли остяки (хальты). В 1850 году их насчитывалось 316 хозяйств. Вся эта земля входила в Ларьякскую волость Сургутского уезда. Русские здесь появились в конце XVI века. Ханты и русские в то время занимались охотой, рыболовством и сбором орехов. Средством передвижения и пищей хантов служили олени. Дополнительным средством передвижения летом являлся обласс, зимой — лыжи. Посуда и утварь изготовлялись из дерева, пихтовой коры и бересты. Одежда — из оленьих шкур и мехов. Ханты вели полуоседлый образ жизни. Крупными населенными пунктами являлись Большой Ларьяк и Передовиковское стойбище. В селении Ларьяк была церковь и около десятка домов русских. В этом селе периодически проводились ярмарки.

Ларьякская ярмарка проводилась ежегодно с 22 по 23 мая (старого стиля). Среднегодовой оборот—20 тысяч рублей. Предметом продажи являлась шкурка белки. В количестве 100—120 тысяч штук по цене 15 копеек, в отдельные годы цена падала до 10 копеек или повышалась до 30.

1909 ГОД: строится пристань в Нижневартовском в связи с заготовкой дров для пароходов. При ней дом сторожа. На левом берегу Оби (против пристани) в селе Вампугольск проживало 25 семейств хантов и русских. Нижневартовская пристань возникла как дровяная. Позднее здесь стали выгружать товары для ларьякских торговцев.

1911 ГОД: постройка первых трех домов вблизи пристани, положивших начало селению Нижневартовского. Население занималось ловлей рыбы, сбором орехов, ягод, грибов, охотой. Данная продукция через купцов-перекупщиков из Вампугольска продавалась в Томск и Сургут. Через них же население приобретало хлеб, предметы первой необходимости (соль, сахар, керосин, спички, предметы домашнего обихода и скобяные товары).

1912—1917 ГОДЫ: в эти годы происходит некоторый приток населения в Нижневартовский и на Вах с рек Тура, Иртыш, Тобол и Енисей. Село Ларьяк становится административным центром Ваха. До 1917 года в районе была одна школа с девятью учащимися.

МАРТ 1918 ГОДА: на собрании граждан Вампугольска провозглашена Советская власть. Первым председателем Совета был избран Тихон Гаврилович Ламбин, ныне проживающий в Нижневартовском. По решению Совета проведена реквизиция продовольствия у купца Рязанцева в пользу голодающего населения. В это время пять семейств объединились в рыболовецкую артель.

Образование сезонных артелей для ловли рыбы или заготовки орехов из национальных семей в Сургутском уезде было давней традицией. Об этом пишет С. П. Швецов в «Очерки Сургутского края» (1889 г.). Так что эту артель нельзя считать коммуной, которые возникали в двадцатых годах, и нельзя считать артелью, которые возникли в тридцатые годы.

ЛЕТО 1918 ГОДА: свержение Советской власти колчаковцами в Нижневартовском. Расстрел большевиков из Тобольска, доставленных сюда летом 1919 года на барже белогвардейцами. Транспорт направляется на Александровск, Колпашево. Зверская расправа произошла на реке Обь вблизи Нижневартовского (у Пикишкиных истоков).

ДЕКАБРЬ 1919: восстановление Советской власти в Нижневартовском при активной роли большевика Михаила Мартыновича Авдеева. Вскоре Советская власть была восстановлена во всех населенных пунктах района на Оби и Вахе.

ФЕВРАЛЬ 1921 ГОДА: всероменьшевистский кулацкий мятеж, убийство большевиков и актива сельского Совета. Убиты командир Сургутского коммунистического отряда Зырянов (его тело покоится в Вампугольске), коммунисты Зорин, Чвинов, милиционер Захаров. Мятеж был подавлен отрядом Красной Армии в апреле 1921 года.

1922 ГОД: открытие в селе Нижневартовском и ряде национальных пунктов начальных школ, интернатов, магазинов, медпунктов, клубов. Они стали проводниками политики партии и Советской власти среди хантов, подрывали влияние родовой знати и шаманов.

ЛЕТО 1922 ГОДА: из Сургутского уезда выделяется Александровский район Томской области, в который входит бассейн Ваха. Нижневартовский вырастает до ста дворов. Укрепляется Советская власть, растет активность населения во всех населенных пунктах района.

1923—1928 ГОДЫ: идет освоение реки Вах с притоками. В 1924 году возникают, как временные органы власти, туземные Советы, родовые и районные. Всего на территории Северного Приобья было создано 11 туземных райисполкомов и 55 родовых Советов. Создание интегралсоюза с целью организации товарообмена и кооперирования коренного населения для обеспечения его хлебом, боеприпасами и предметами первой необходимости.

1928 ГОД: переход всей территории нашего района из пределов Александровского района во вновь образованный Ларьякский район в селе Ларьяк. Первым председателем Туземного райисполкома избирается Сидор Федорович Сигильетов..

10 ДЕКАБРЯ, 1930 ГОД: решением ВЦИК создается Ханты-Мансийский (Остяко-Вогульский) национальный округ с центром в поселке Остяко-Вогульск, ныне город Ханты-Мансийск. В состав округа вливается и наш район. Кочевое национальное население начинает переход на оседлый образ жизни. Для него органы Советской власти строят школы, медпункты, интернаты, красные чумы. Растет село Ларьяк до 100 домов. В селе Нижневартовском организуется колхоз с мясо-молочной специализацией, рыболовством. На полях колхоза выращиваются картофель, овощи, овес. Появляется село Корлики в верховьях Ваха.

1931—1934 ГОДЫ: в 1931 году в районе работают три школы, в них 54 ученика, в том числе 38 ханты. Работают 4 клуба, открыта больница на пять коек. Усиливается борьба с шаманами, начинается культурная революция, ликвидируется неграмотность среди взрослого населения. В 1934 году окружком КПСС направляет в наш район большую группу партработников, учителей и медработников. В эти же годы в районе создаются рыбоартели, закладываются основы общественного животноводства. Много молодежи из национальных населенных пунктов направляются для обучения в учебные заведения Ханты-Мансийска.

1935 ГОД: продолжение коллективизации. Простейшее производственное товарищество переходит на устав рыболовецкой артели. На первое января 1935 года в Ларьякском районе было 15 рыбоартелей, которые объединяли 182 двора с населением 691 человек. На территории бывших населенных пунктов Лекрысово и Ермаково создается село Мегион.

1936—1941 ГОДЫ: расширяется сеть семилетних и начальных школ, интернатов, ясель, детсадов, медпунктов, больниц, красных чумов, клубов, библиотек. Значительно растет экономический и культурный уровень трудящихся. Население с двух тысяч в 1936 году увеличивается до 5 тысяч в 1940 году. Число школ с 7 в 1935 выросло до 15 в 1940 году. Количество учащихся соответственно возросло с 234 до 937. В 1940 году работало две библиотеки, 10 клубов, 3 больницы на 30 коек. Два промышленных предприятия, 4 колхоза и 22 рыбоартели района выработали в этом году на 373 тысячи рублей валовой продукции.

1941—1945 ГОДЫ: большой вклад трудящихся района в борьбу с фашизмом как на фронтах Великой Отечественной войны, так и в тылу. На фронт ушло из района 460 человек, а вернулось 116. Среди погибших — бывший председатель райисполкома Семен Карпович Сигильетов, труженики колхозов: Ксенофонт Алексеевич Башмаков, Михаил Степанович Куваллин, Федор Иванович Балуев, Николай Егорович Злыгостев, Иван Александрович Балин, Иван Миропович Колбышев — все из Ларьяка; Василий Сергеевич Ершов из Нижневартовского, Герасим Дмитриевич Батурин из Тархова, Абрам Калистратович Бешкильцев из Тархова, Василий Семенович Кыкин из Былина, Данил Петрович Нагускин из Охтеурья, Николай Васильевич Камин из Колек-Егана и другие.

С 4 сентября 1941 года начинает издаваться районная газета. В 1943 году организован Нижневартовский рыбозавод. Трудящиеся района в годы войны отправили из 4 колхозов, 22 рыболовецких артелей 99,4 тысячи центнеров рыбы, на 40 898 рублей пушнины, 100 тысяч пудов картофеля.

1946—1948 ГОДЫ: расширяется производственная база колхозов. Усиленно развивается животноводство, организуется новая отрасль — клеточное звероводство. Рыбозавод перебазируется из Ларьяка в Нижневартовский. В 1948 году начинается интенсивная застройка Нижневартовского.

1950 ГОД: резкий рост животноводческого поголовья в колхозах. Создаются новые населенные пункты Пасол, Сосновый Бор, Чехломей, Новое Охтеурье. На новом месте заново отстраивается Большой Ларьяк.

1951—1954 ГОДЫ: развитие лесоразработок, организуется



На всех концертах художественной самодеятельности Ларьякского Дома культуры большим успехом пользуется исполнительница русских народных песен работница местного коопзверопромхоза Раиса Яковлева, которую на сцене Дома культуры сфотографировал М. Загайнов.

национального округа

РАЙОНА



Всякий, кто хотя бы раз побывал на уроке биолога Ларьякской средней школы Анфисы Кирилловны Прасиной, почувствует, что это педагог по призванию. Глубокое знание предмета, правильная методика, интересный урок способны увлечь не только пятиклассника, но и человека, умудренного жизнью. Фото М. ЗАГАЙНОВА.

Октябрьский лесопункт Сургутского леспромхоза.

1955—1958 ГОДЫ: укрупнение колхозов. Вместо 26 колхозов и рыбоартелей в районе создается восемь колхозов, образуются населенные пункты Зайцева Речка и Сарт-Еган.

1959 ГОД: преобразование колхозных рыболовецких бригад в бригады гослова Нижневартовского рыбозавода. Организуются Корликовский и Сабунский промыслово-охотничьи хозяйства. В Мегионе начала работу партия глубокого бурения в целях поиска нефти. Население района достигает 6800 человек. В том числе 1500 в Нижневартовском и 300 человек в Мегионе.

МАРТ 1961 ГОДА: на Мегионской площади и в районе села Баграс из первой скважины, пробуренной бригадой бурового мастера Г. И. Норкина из Сургутской нефтеразведочной экспедиции, ударил первый фонтан нефти. Начало застройки Мегиона.

1962 ГОД: перевод райцентра из Ларьяка в Нижневартовский. В феврале организована Мегионская нефтеразведочная экспедиция. Усиливаются разведочные сейсмические и буровые работы на нефть. Организуется Охтеурское государственное охотничье хозяйство.

1963 ГОД: Мегионская нефтеразведочная экспедиция под руководством В. А. Абазарова ведет подготовку Мегионской площади к промышленной эксплуатации по временной схеме.

1964 ГОД: закладывается фундамент первого дома на пятом квартале Нижневартовского. 4 июня началась пробная эксплуатация Мегионского месторождения, нефть Мегионии в танкерах по реке отправляется на Омский перерабатывающий завод. Организуется НПУ «Мегионнефть». Начинается промышленное освоение месторождений. Организуются контора бурения, строительно-монтажные управления, автотранспортные предприятия. Реорганизуется партия глубокого бурения на Вахе в нефтеразведочную экспедицию. В этом году баржами отгружены первые 74 400 тонн нефти.

1965 ГОД: преобразование колхозов района в совхозы «Мегионский» и «Нижневартовский». Получена нефть из скважины, пробуренной бригадой Г. И. Норкина на Самотлорском месторождении в мае 1965 года. В Нижневартовском и Мегионе построено 20 910 кв. метров жилья. Район отгрузил Родине 312 300 тонн нефти.

1966 ГОД: значительное наращивание добычи нефти. Район дал Родине 516 351 тонну нефти. Создание в Нижневартовском треста «Мегионгазстрой». Его силами построено 25 000 квадратных метров жилья. Начинается обустройство Мегионской нефтеносной площади. К 7 ноября 66 года стройтрест сдает в эксплуатацию телецентр, построенный по инициативе бывшего начальника НПУ Б. И. Осипова.

1967 ГОД: трудящиеся района встречают 50-летие Великой Октябрьской социалистической революции выдающимися успехами. Район дал Родине 714.093 тонны нефти, 10.800 центнеров рыбы, на 182 тысячи рублей пушнины. В Нижневартовском и Мегионе построено 14.927 квадратных метров жилплощади. В Мегионе сдан в эксплуатацию детсад геологов, в Нижневартовском сданы клубы «Юбилейный» и им. 50-летия ВЛКСМ. В районе работало 4 средних, 4 восьмилетних, 10 начальных школ, две вечерних школы. В них обучалось 3732 учащихся, работало 262 учителя.

1968 ГОД: начало строительства нефтепровода Нижневартовский — Усть-Балык и бетонированной дороги из Нижневартовского на Мегион. Организуется движение речных трамваев между Нижневартовским и Мегионом и ракет до Ханты-Мансийска. Резкий рост добычи нефти. Родина получила 10.461 тысячу тонн нефти. Строители сдают 12.283 кв. метров жилья, школу на 960 мест и два детсада на 280 мест в Нижневартовском, школу на 560 мест и детсад на 140 мест в Мегионе.

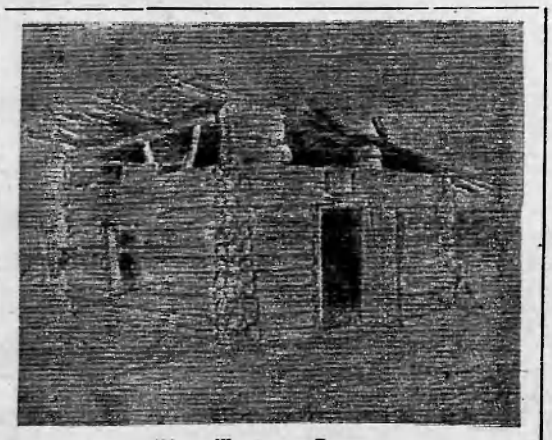

1932 г. Школа в п. Толька.

1969 ГОД: 2 апреля 1969 года начато разбуривание Самотлора. Обустройство ведут СУ-12 и СМУ-5. 4 мая 1969 года вступают в строй нефтепроводы: Нижневартовский — Усть-Балык и ЦТП — Самотлор. Достраивается центральный товарный парк. В сентябре вступает в строй газотурбинная электростанция и кустовые насосные станции. Родина получает около 3817 тысяч тонн нефти, в том числе половину самотлорской. Сдана в эксплуатацию линия электропередач от энергопоезда до ЦТП. Строители сдают 17.355 кв. метров жилья, в том числе первый крупнопанельный дом на 90 квартир в Нижневартовском, в Мегионе холодильник на 300 тонн и овощехранилище на 1000 тонн.

Крупные предприятия Нижневартовского оказывают помощь национальным населенным пунктам в строительстве и ремонте школ, медпунктов, детсадов, электростанций.

1970 ГОД: построена бетонная дорога между старой и новой частью поселка Нижневартовского, бетонки от Нижневартовского на Мегион (27 км) и до Самотлора (20 км). Начало строительства нового аэропорта. Ввод в эксплуатацию нефтеперекачивающей станции Нижневартовский — Усть-Балык. Организация новых стройуправлений СУ-29 министерства «Промстрой», СУ-25, СУ-14 и Нижневартовского леспромхоза. Реорганизация ДСРУ в ССУ-3. Ввод жилья в Нижневартовском и Мегионе около 8000 кв. метров, в том числе второго 90-квартирного и гостиницы в райцентре. Ввод в строй завода железобетонных конструкций на 10.000 кубометров в год.

К 100-летию со дня рождения В. И. Ленина нефтепромысловое управление «Мегионнефть» решением ЦК КПСС, Президиума Верховного Совета СССР, Совета Министров СССР и ВЦСПС награждено грамотой и переименовано в Нижневартовское НПУ имени В. И. Ленина. НПУ вручено Красное знамя ЦК КПСС и Совета Министров СССР на вечное хранение. К 7/XI-70 года район дал Родине 6,4 миллиона тонн нефти, в том числе 180 тысяч тонн сверх плана. Половину нефти дал Самотлор. В конторе бурения лидирует бригада Г. М. Левина, пробурившая 43 136 метров при плане 25.613 м. СУ-909 в ноябре начало расчистку трассы для строительства дороги на Белозерное месторождение нефти. НПУ реорганизовано в нефтегазодобывающее управление «Нижневартовскнефть» им. В. И. Ленина. В сентябре сдана в эксплуатацию линия электропередач Сургут — Нижневартовский. Весной произошло слияние Мегионского совхоза с Нижневартовским. Совхоз продал труженикам райцентра и Мегиона 251 центнер мяса, 1302 тонны молока, 1290000 штук яиц и 70 тонн огурцов, помидоров, зеленого лука. На 140 процентов выполнил свой план леспромхоз. Это 167 тысяч кубометров древесины, заготовленной для нефтедобытчиков. Не отстает от них и рыбозавод. Он дал Родине 6090 центнеров рыбы, выполнив план на 111 процентов, а за 5 лет выловлено 40000 центнеров — 103 процента плана.

В 1970 году в районе работает 19 школ, в том числе 5 средних, 4 восьмилетних, 10 начальных. В них учатся 5832 учащихся, в том числе 393 ханта. Кроме того, в двух вечерних школах (Нижневартовской и Мегионской) и Ларьякском УКП учится 423 юношей и девушек, в том числе 58 хантов. Во всех школах района работает 349 учителей. Среди них две заслуженные учительницы и 14 награжденных значком «Отличник просвещения».

В районе работает 5 больниц на 350 коек, 12 медпунктов, 75 врачей и 245 человек среднего медперсонала. Среди врачей В. Ф. Калганова имеет звание «Заслуженный врач РСФСР».

11 клубов и два Дома культуры вмещают ежедневно 3000 зрителей, 8 библиотек имеют 63625 томов книг и обеспечивают в год около 60 тысяч книговыдач.



На уроке биологии в Ларьякской школе.

Трудящиеся района выписывают в 1970 году 38080 экземпляров газет и журналов.

* * *

ЛЕТОПИСЬ составлена учителем истории Т. Д. Шуваевым на основании материалов, опубликованных в 1963—70 гг. в областной, окружной и районной печати. Дали консультации и внесли уточнения старожилы района: Тихон Гаврилович ЛАМБИН, А. И. ИСЫПОВ, А. Д. БАЙДАШИН, В. И. ОСКОЛКОВ, А. П. ЛОПАТКИН. Справки о работе НГДУ и стройтреста дали Ю. И. ЛИТВАКОВ — главный геолог НГДУ и Н. М. СИМОНОВ — начальник НТО стройтреста.

Про Валеру Логинова
или о том, почему в СУ-29 увольняется бригада грузчиков

НАВЕРНОЕ, ему сейчас очень трудно. Сдерживая волнение он говорит:

— У меня мало вероятности куда-нибудь устроиться. Не потому что рабочих рук хватает... Трудовую полистают в отделе кадров, а потом вежливо отказывают: не нужны, мол, нам летуны...

Валерию двадцать один год. В семнадцать лет он впервые пришел на производство. Начинал учеником слесаря, был и разнорабочим, и грузчиком, и слесарем-сантехником. За это время в трудовой книжке Логинова появилось шестнадцать записей о приеме на работу и увольнении по собственному желанию.

— Часто переезжали с одного места на другое родители... А в основном, я, конечно, виноват. Относился ко всему как-то несерьезно... В Нижневартовском работал сначала в СМУ-5, потом в бригаде грузчиков на причале в СУ-29. А сейчас опять подыскиваю работу...

Бригада, в которой трудился Логинов в СУ-29, именовалась комсомольско-молодежной. В горячую пору навигации ребята разгружали суда на причале, а после делали «кое-что по мелочам»: за световой день отправляли... две машины с углем, чистили дымоходы. Нередко случалось, что грузчики по полдня сидели вообще без дела.

За несколько месяцев в бригаде сменилось довольно много мастеров. Поэтому труд грузчиков не был по-настоящему организован и учитывался плохо. А в конце месяца ребята обычно волновались: кто восстановит объем проделанной работы и закроет наряды?

А когда они с таким вопросом обращались к начальнику СУ-29 Тимофею Ивановичу Соколу, тот отвечал:

— Это не ваша забота... Лично я вам буду наряды закрывать.

Но и такой ответ не удовлетворил бригаду. Он мало что менял. Тогда было решено всем перейти в другую организацию. Первым уволился Валерий Логинов.

Мастер стропальщиков на причале Нина Федоровна Мельникова рассказывает:

— Эта бригада трудилась на моих глазах. Ребята, конечно, трудные, с ними много работать надо... А они оказались предоставленными самим себе. Есть и неплохие парни. Вот Логинова, например, я бы взяла к себе. А от Ильина и Салостухина отказалась: очень ленивые.

Бригадир грузчиков Иосиф Викентьевич Гулевич придерживается другого мнения:

— Мы — не детский сад, чтобы воспитывать. А в этой бригаде многие не хотят работать по совести...

...Я не знаю пока, чем закончится эта история. Наверняка, многие из бригады грузчиков перейдут в другие организации. Наверняка, и Валеру Логинова пожалеют в каком-нибудь отделе кадров и определят на работу.

Но ведь суть дела не в этом. Так можно перебрать и еще десяток организаций. Почему по вине администрации СУ-29 бригада грузчиков оказалась позабытой? А если виноваты ребята, ленились и не хотели работать, то почему с них за это не спросили? Ссылались на то, что управление — это не детский сад? Подписать заявление об увольнении рабочего — это простейший выход из положения.

В СУ-29 есть и комсомольская организация, возглавляет которую Валентина Сидорова. Но комитет ВЛКСМ совершенно не интересовался делами молодежной бригады. А вопрос текучести кадров в СУ-29 — один из наболевших. В коллективе сейчас 317 человек, а уволилось со дня организации управления — 129. Добрая половина из них — молодежь комсомольского возраста.

СУ-29 новая организация. Но перед ней уже в будущем году стоят большие задачи по строительству жилья в нашем поселке. Основой успеха является коллектив, кадры. С ними, а особенно с комсомольцами и молодежью, нужно работать, но ни в коем случае не отправлять по волнам и ухабам до следующей записи в трудовой книжке.

В. ПЯТЫРОВА.

Празднуя сорокалетие нашего округа

В минувшее воскресенье состоялось массовое народное гуляние, посвященное празднованию 40-летию Ханты-Мансийского национального округа.

В программе гуляния был традиционный выезд русских троек и оленьих упряжек, большой концерт участников художественной самодеятельности. Присутствовавшие на празднике принимали участие в аттракционах, различных спортивных играх и затеях.

СМОТР ТАЛАНТОВ

Во всех поселках района прошел смотр художественной самодеятельности. Интересную программу подготовил Охтеурский сельский клуб, где большинство исполнителей—из числа жителей коренной национальности. В смотре участвовали старейшая самодеятельная артистка М. Сигильетова, а также Н. Кыкина и Б. Сигильетов, выступления которых пользуются большой популярностью у зрителей.

В результате подготовки к смотру создан новый творческий коллектив, хореографический ансамбль «Сибирячка» при Ларьякском Доме культуры.

Неплохо выступил на смотре и самодеятельный коллектив клуба Ваховской нефтеразведочной экспедиции, оригинальную музыкальную хореографическую композицию «За власть Советов» показал Мегионский клуб «Геолог».

Четвертого декабря состоялся заключительный смотр коллективов района. Много приятных минут доставил он нижневартовцам.



ШВЕЦИЯ. Недавно в Стокгольме прошла сессия Международной комиссии по расследованию военных преступлений США во Вьетнаме. Работа комиссии была направлена на разоблачение бесчеловечных преступлений американского империализма в Индокитае и мобилизацию всех прогрессивных сил мира на борьбу за прекращения агрессии США.

НА СНИМКЕ: свидетельские показания дает 25-летняя южновьетнамская крестьянка Май Тхи Буом из деревни Виньдуонг провинции Куангам.

Фото АДН—ТАСС

В БРАТСКИХ СТРАНАХ СОЦИАЛИЗМА

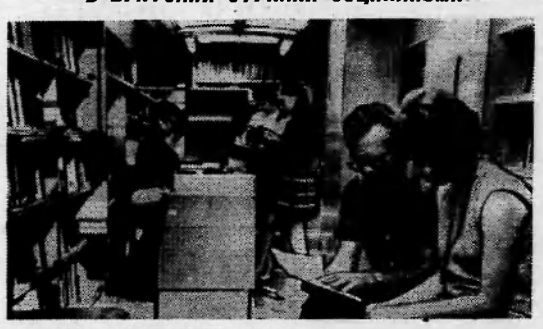

Две «библиотеки на колесах» курсируют в окрестностях Дрездена (ГДР). У взрослых и юных книголюбов, живущих далеко от центра города, теперь большой выбор литературы. В каждой передвижной библиотеке — издания 5000 наименований.

НА СНИМКЕ: в салоне автофургона.

Фото АДН—ТАСС.



БОЛГАРИЯ. По призыву десяти софийских предприятий в соревнование в честь предстоящего X съезда БКП включились сотни болгарских фабрик и заводов.

НА СНИМКЕ: цех объединенного хозяйственного предприятия по производству автомобилей и мотоциклов «Балкан» в городе Ловеч. Коллектив этого завода взял обязательство значительно увеличить выпуск сверхплановой продукции.

Фото БТА—ТАСС.

БОР ВЕСЕННИЙ

Бор весенний, бор звонкоголосый
Первым листом озарен до пят.
Весь одет ты в голубые росы,
Голубою дымкою объят.
Бор, я твой прилежный
завсегдатай,
Словно мы сдружились с давних
лет.
Здесь под сенью на траве не
мятой
Забываю суету сует.
Под твоим шатром зеленопряным
Всей земли понятна красота.
Душу согревает несказанно
Мне твоя простая доброта.
Но тепло-то доброты вот этой
Вещ и руками, как тать, не
приберу.
Разнесу его по белу свету
И людям до капли раздарю.
Если ж кто, хоть в самой
малой мере,
Станет лучше, чем до ныне
был,
Буду знать и даже стану
верить,
Что не зря и я на свете жил.

В. ЗИНКОВСКИЙ.

Вниманию речников

Министерство речного флота РСФСР приступило к разработке проекта новых правил плавания по внутренним судоходным путям РСФСР. При разработке новых правил плавания предусматривается усовершенствование действующих с учетом происшедших изменений условий судоходства, а также возможная унификация зрительной и звуковой сигнализации с ППСС (правила для предупреждения столкновения судов на море).

В целях наиболее верного решения этой задачи судоходная инспекция организует сбор предложений по усовершенствованию правил плавания. Особо важным мы считаем поступление и учет практических предложений от судоводительского состава и других работников водного транспорта.

Свои предложения просим направлять по адресу: Нижневартовский, пристань, судоходной инспекции.

В. БАЙГУШКИН,
инженер-инспектор.

КОМБИНАТ БЫТОВОГО ОБСЛУЖИВАНИЯ

заключает договоры с населением на изготовление срубов для жилых домов любых размеров.

За справками обращаться в контору комбината в рабочее время.

В комбинате бытового обслуживания
ИМЕЕТСЯ БОЛЬШОЙ АССОРТИМЕНТ ЗАПАСНЫХ ЧАСТЕЙ К ЛОДОЧНОМУ МОТОРУ «МОСКВА».
Желающие могут дать заявку на приобретение необходимых запчастей в письменном виде, указав точный адрес, чтобы комбинат мог выслать их посылкой с наложным платежом.

Сообщаются номера телефонов комбината бытового обслуживания:
кабинет директора и главного инженера 1-56 (1 звонок);
бухгалтерия, отдел кадров 1-56 (2 звонка);
стол справок 1-56 (3 звонка).

Редактор В. НОРЧЕМКИН.

НАШ АДРЕС И ТЕЛЕФОНЫ

Рабочий поселок НИЖНЕВАРТОВСКИЙ, улица Пионерская, 8. ТЕЛЕФОНЫ: редактора — 6-98, зам. редактора — 6-85 промышленного отдела — 6-85 (2 звонка), ответственного секретаря и отдела писем — 6-87, типографии — 6-87 (2 звонка)

Нижневартовская типография управления по печати Тюменского облисполкома

Пролетарии всех стран, соединяйтесь!

ЛЕНИНСКОЕ ЗНАМЯ

ОРГАН НИЖНЕВАРТОВСКОГО РАЙОННОГО КОМИТЕТА КПСС и РАЙОННОГО СОВЕТА ДЕПУТАТОВ ТРУДЯЩИХСЯ ТЮМЕНСКОЙ ОБЛАСТИ

№ 148 (1218) Год издания 30-й | ЧЕТВЕРГ, 10 ДЕКАБРЯ 1970 г. | Цена 2 коп.

ИНФОРМАЦИОННОЕ сообщение о Пленуме

ЦЕНТРАЛЬНОГО КОМИТЕТА КОММУНИСТИЧЕСКОЙ ПАРТИИ СОВЕТСКОГО СОЮЗА

7 декабря 1970 года состоялся Пленум Центрального Комитета КПСС.

Пленум заслушал и обсудил доклады заместителя Председателя Совета Министров СССР, председателя Госплана СССР тов. Н. К. Байбакова «О Государственном плане развития народного хозяйства СССР на 1971 год» и министра финансов СССР тов. В. Ф. Гарбузова «О Государственном бюджете СССР на 1971 год».

Пленум ЦК КПСС решил созвать очередной XXIV съезд Коммунистической партии Советского Союза 30 марта 1971 года.

В заключение на Пленуме выступил Генеральный секретарь ЦК КПСС тов. Л. И. Брежнев.

Пленум ЦК КПСС принял по обсуждаемым вопросам соответствующие постановления.

Славный юбилей

Сегодня исполняется сорок лет со дня образования Ханты-Мансийского национального округа. Создание округа — это акт большой политической важности. Малым народам ханты и манси была предоставлена государственность. Они получили конституционное право на представительство в Верховном Совете СССР, влились равноправными в великую многонациональную семью братских народов страны Советов.

История малых народностей ханты и манси, населяющих округ, является ярким показателем разительных социальных и экономических перемен в нашей стране.

До Октябрьской революции на территории Ханты-Мансийского округа было всего 17 школ. В них училось около 600 детей, в том числе 10—15 детей ханты и манси, родители которых были представителями имущей верхушки. Дети же бедняков национального населения не могли учиться, так как не имели на это средств. На всем Обском Севере действовали четыре маленькие больницы и один фельдшерский пункт. На территории нынешнего Нижневартовского района имелась всего одна школа с девятью учащимися.

Сегодня Ханты-Мансийский округ — край несметных богатств и высокой культуры. Необжитый в прошлом, он стал краем, где ныне на базе неисчерпаемых запасов нефти, газа и ценнейшей древесины создается крупный народнохозяйственный комплекс. Достаточно сказать, что в Западной Сибири открыто 75 месторождений нефти и газа. Их запасы исчисляются миллиардами тонн нефти и триллионами кубометров природного газа. Построены нефтепроводы Шаим — Тюмень, Нижневартовский — Усть-Балык, Усть-Балык — Омск. За короткое время в глухом таежном Приобье выросли новые города нефтяников: Урай, Нефтеюганск и Сургут, рабочие поселки Нижневартовский, Светлый, Правдинск, Мегион.

В мае 1965 года вблизи озера Самотлор бурильщик Григорий Иванович Норкин пробурил скважину, из которой ударил фонтан нефти с суточным дебитом более 300 тонн. Так было открыто в нашей стране крупнейшее Самотлорское месторождение, которое по своим запасам «черного золота» входит в первую десятку месторождений мира. Примечательно, что открытие нефтяного гиганта связано с именем хантов Петра Лялина, Василия Тонокина и Федора Чабалина. Они работали в бригаде Г. Норкина помощниками бурильщиков.

Экономические преобразования неузнаваемо изменили жизнь самих коренных народов, их быт, культуру, образование. До Октябрьской революции они не имели даже своей письменности, а сейчас многие дети бывших кочевых охотников, рыбаков и оленеводов стали поэтами, учеными, врачами, учителями, инженерами. Если сорок лет назад в округе было 89 школ, где училось 4600 человек, то сейчас в 217 школах обучается 59 150 учащихся, в том числе 5190 детей коренных национальностей. Кроме того, в округе работает 22 школы рабочей молодежи, в которых учатся более четырех тысяч человек. Более 150 юношей и девушек ханты и манси учатся в различных вузах.

В 1931 году в Ханты-Мансийском округе было 33 медицинских учреждения и 13 врачей, а нынче население обслуживают 66 больниц и 467 врачей, в том числе 46 врачей — ханты и манси.

Три года назад вступили в строй телецентры в Нижневартовском, Сургуте, Ханты-Мансийске и недавно — в Урае и Комсомольском. Около 50 процентов населения округа смотрит телепередачи из столицы нашей Родины — Москвы.

Свое сорокалетие трудящиеся округа встречают в обстановке широко развернувшегося социалистического соревнования в честь XXIV съезда КПСС, который откроет новую страницу в истории ленинской партии, в летописи борьбы за коммунизм. Пройдет немного времени и Ханты-Мансийский округ превратится в один из крупных районов высокоразвитой современной промышленности. Порукой тому является неустанное внимание к округу ЦК КПСС и Советского правительства, самоотверженный труд нефтяников, геологов, строителей, лесозаготовителей, рыбаков, охотников, тружеников сельского хозяйства.



По комсомольской путевке приехала в Нижневартовский Мария Пероган. Работает девушка на втором участке СУ-29, в комплексной бригаде С. Д. Дончака. Сейчас этот коллектив трудится на закладке фундамента под стоместное общежитие обслуживающего персонала на территории нового аэропорта. А в том, что план строители выполняют на 160 процентов, есть доля труда и Марии.

С каждым днем растет и хорошеет наш молодой город. Возводят его ребята и девушки с горячими комсомольскими сердцами, такие, как Мария Пероган.

Фото А. Новоселова.

Награды ветеранам труда

В честь сорокалетия Ханты-Мансийского национального округа райкома КПСС и исполкома районного Совета депутатов трудящихся наградили большую группу ветеранов труда, старожилов района Почетными грамотами. Среди награжденных председатель колхоза, охотник из Соснового Бора Г. Н. Камин; бывший партийный работник Ларьянского района Н. К. Зайцев; один из первых председателей колхозов В. Н. Винокуров, лучший охотник-рыбак района, бригадир рыбаков Пуг-Юга П. Н. Сигильтов; активный строитель колхозов член КПСС Л. А. Нагибина; бывший председатель поссовета Я. И. Пермитин и др.

Потоку нефти расти

Много богатств на земле ханты и манси. Много у нас рыбы, драгоценных мехов, добротнейшей древесины. Но это еще далеко не все. Наши подземные кладовые хранят такие сокровища, как нефть, газ.

Коллектив НГДУ «Нижневартовскнефть» имени В. И. Ленина, успешно выполняя социалистические обязательства, принятые в честь XXIV съезда КПСС, добывает эти богатства и поставляет их народному хозяйству нашей страны.

Стремясь достойно отметить сорокалетие Ханты-Мансийского национального округа, нефтяники Самотлора и Мегиона добыли уже более семи с половиной миллионов тонн нефти. Чудесная цифра, она значительно больше той что была определена на этот день планом.

Весомый вклад в общее дело внесли коллективы Самотлорской и Ватинской районных инженерно-диспетчерских служб, руководят которыми Борис Григорьевич Антонов и Ниль Ахметович Гирфанов.

С. АЛЕКСЕЕВ.

Идем в графике

Много требуется жилья быстрорастущему Нижневартовскому, поэтому мы составили график, предусматривающий значительное ускорение строительства домов.

Коллектив нашего участка идет сейчас в графике. Впереди бригады плотников Владимира Ивановича Городажева и Петра Степановича Васильева, оспаривающие первенство в социалистическом соревновании за достойную встречу XXIV съезда КПСС, имеющие на сегодняшний день одинаковые показатели.

За последнее время бригада В. И. Городажева досрочно закончила все свои работы на домах №№ 6 и 52. Сейчас этот коллектив заканчивает строительство дома № 43, стремясь сдать его под отделку 15 декабря, то есть на полтора месяца раньше срока.

Бригада П. С. Васильева только что предъявила к отделке двенадцатиквартирный дом № 12, что в резервной зоне. На сооружение этого дома затрачено два месяца при норме три.

Ф. КИСЕЛЕВ,
начальник участка № 1 СМУ-5.

МЕХА будут ОТЛИЧНЫМИ

В этом году коллектив Охтеурского госпромхоза добился более значительных успехов, чем в прошлом году. Больше мы получили как лисиц, так и песцов. Лисят, например, мы получили 34 от каждых десяти лисиц.

Сейчас заканчивается первичная обработка шкурок серебристо-черных лисиц и голубых песцов. Хорошо обрабатывают шкурки отличник охотничьего промысла коммунист Гаврил Васильевич Сигильетов и его сын Ефим, перевыполняя нормы на двадцать процентов.

В. БУРУНДУКОВ.

События последних дней

ВЕСТИ С РЫБОУГОДИЙ

◆ Рыбаки государственного промыслово-охотничьего хозяйства (директор В. В. Бурундуков) досрочно справились с заданием года. На 1 декабря они добыли 805 центнеров рыбы, что на 105 центнеров больше плана.

◆ За одиннадцать месяцев от коллектива Нижневартовского кооперативпромхоза (директор К. И. Бутаков) на приемный пункт поступило 2310 центнеров рыбы. Это превысило план года на 18 процентов.

А. БАХТИЕВА,
председатель плановой комиссии райисполкома.

◆ Замечательно потрудились в этом году рыбаки Нижневартовского рыбозавода. Около 700 центнеров рыбы они сдали только сверх плана. А всего они выловили 6198 центнеров рыбы.

К первому декабря одна из лучших в Нижневартовском рыбозаводе бригада, руководимая М. А. Петлиным, добыла 1249 центнеров вместо 1100 по заданию.

В. МАЛКОВ,
мастер.

ЗА БОЛЬШОЕ СЧАСТЬЕ БУДНЕЙ

Дружная семья

В Ларьякский сельский Совет пришла весть о том, что Зою Васильевну Чумину наградили орденом «Мать-героиня». Хорошие вести не лежат на месте. Вскоре об этом знали все жители Ларьяка. А до Пуг-Юга, где живет и работает Зоя Васильевна, — рукой подать, каких-то полсотни километров. В тот же день бригадир рыбакоз Пуг-Юга Прохор Никифорович Ситильетов, находившийся в Ларьяке, поспешил на своей моторке на угодие, где рыбачила с сыновьями Зоя Васильевна.

Тихий, солнечный день, какие обычно бывают в наших краях только в июне, клонился к закату. Один за другим подходили на лодках рыбаки к плашкоуту, сдавая пойманную за день рыбу. Показалась лодка и Чуминых. Ее бригадир узнал сразу. Зоя Васильевна, как всегда, сидела за кормовым веслом. Ее сыновья, Юрий и Сидор, наваливаясь на весла, подчаливали лодку к плашкоуту, на палубе которого собрались почти все жители Пуг-Юга. Возбужденные, радостные, они, широко улыбаясь, смотрели на Зою Васильевну, готовые вот-вот дружно поздравить ее с наградой Родины...

Второй раз поздравляли сельчане Зою Васильевну в один из воскресных дней, когда член исполкома Ларьякского сельского Совета, секретарь территориальной партийной организации Анатолий Семенович Каткалев на торжественном собрании вручал ей орден «Мать-героиня» и Почетную грамоту Президиума Верховного Совета СССР.

Десять детей родила и воспитывает Зоя Васильевна Чумина — работница Нижневартовского кооперопромхоза. Старший сын Борис имеет уже свою семью. Он и два его брата, Юрий и Сидор, окончившие все по восемь классов, — рыбаки-охотники, как и их родители. Борис и Юрий уходят нынче служить в Советскую Армию, Сидор пойдет на будущий год.

Зоя Васильевна в кооперопромхозе славится своим трудолюбием. Наравне с мужчинами она рыбачит, возглавляет свое семейное звено. Нередко берет в руки и ружье. От ее метких выстрелов не уйдет ни зверь, ни птица.

А сколько у Зои Васильевны заботы о детях, о доме?! Ведь такая семья! «Не знаю, что бы я и делала без вас, без вашей помощи, — говорила она на том торжественном вечере, принимая правительственную награду. — Выходит, что вместе растим моих детей...».

Государство оказывает большую помощь Зое Васильевне в воспитании ее сыновей и дочерей. Старшие дети — Борис, Юрий и Сидор — воспитывались в Ларьякском интернате. Сейчас там же Рая и Ира. Рая учится в девятом классе, Ирина — в шестом. Петя и Тая учатся в Чехломейском интернате.

Придет время и сегодняшние малыши-дошкольники большой семьи Чуминых — Женя, Надя и Галя — сядут за учебники. Кем они будут, загадывать не стоит. Ясно лишь одно, что для ребят-ханты, как и для народов нашей Родины, все двери открыты.

В. КИСЕЛЕВ.



НЫНЕШНИЙ ЗИМНИЙ СЕЗОН ТРУДНЫЙ ДЛЯ ОХОТНИКОВ. В ЛЕСАХ, ОКРУЖАЮЩИХ ЛАРЬЯК И КОРЛИКИ, МАЛО БЕЛКИ, ОСНОВНОГО ЗВЕРЬКА ПРОМЫСЛОВОЙ ОХОТЫ. ВОТ ПОЧЕМУ ЗА СОТНИ КИЛОМЕТРОВ В ГЛУХИЕ ТАЕЖНЫЕ УРМАНЫ УЕЗЖАЮТ ОХОТНИКИ. НА СЕВЕРО-ЗАПАД ОТ КОРЛИКОВ, В ВЕРХОВЬЯХ РЕКИ АГАН, ПРОМЫШЛЯЕТ СЕЙЧАС ПУШНОГО ЗВЕРЯ ОХОТНИК ЗАХАР КАМИН ИЗ КОРЛИКОВ.

Места наши не узнать...

ПРИЕХАЛ я в Ларьякский район в 1933 году по направлению Уральского облинтерсоюза. В то время районный центр Ларьяк представлял собой небольшой поселок. Работники райкома партии и райисполкома размещались в двухквартирном доме, контора рыбоучастка, госбанк и другие конторы — в маленьких однокомнатных домиках. В Ларьяке был один магазин, а в селении Большой Ларьяк — ларек.

Сейчас Ларьяк не узнать, хотя он и не является районным центром. Пять магазинов, средняя школа, Дом культуры, есть двухэтажные дома...

Раньше до Корликов — селение в 300 километрах от Ларьяка — добирались лишь на лодках. Сейчас туда ходят катера, летают самолеты. В этом поселке два магазина, школа, хороший клуб. В домах электрический свет, радио. Почти у каждого рыбака есть лодка с мотором.

Облик отдаленных национальных поселков в корне изменился. Люди живут хорошо, зажиточно. Встречаясь с людьми, с которыми мне доводилось раньше работать, мы удивляемся этим грандиозным переменам в экономике, культуре и быте народов Севера. Они произошли благодаря ленинской национальной политике.

А. СМОЛИН,
пенсионер.

Край мой, здравствуй!

В ТВОИХ глазах, тайга, в голубых глазах озер я хотел увидеть твое будущее. К ним вели меня все тропы моих предков. Я вижу эти тропы с высоты моей жизни, вместившей в себе мои восемьдесят долгих лет.

Теперь ты следишь за моим полетом. С укором глядишь в сердце охотника-ханты, осмелившегося изменить твоей троне, предпочесть ее лебединой дороге. Но это дорога к солнцу, она привела меня на великий праздник моего народа. Вот почему я оставил свой кехар, свой очаг, которого уже многие годы не покидал.

Мы, твои люди, тайга, знали, что ты неизмерима, богата и щедра. Но чтобы постичь твое величие, нам нужно было обрести крылья, взлететь выше дыма, вечно вившегося над бедными чумами наших предков. Мы обрели их, эти крылья...

Вот мой самолет лебедем плывет над заснеженными урманами. И я, старый Роман Ныгатов, пытаюсь вспомнить все, что было.

...В памяти времена минувшие переплетаются с днями нынешними, и в моей уставшей голове роем гудят думы.

Я был на празднике. Меня, Ныгатова, позвали посмотреть на радость человеческую. Меня — внука и сына охотника! Разве мой отец знал иной праздник, кроме праздника добычи куска мяса для своей вечно голодной семьи?! А что остачалось старикам, сошедшим с охотничьей тропы, кроме права доживать в забытьи свои дни?

Гей, тайга! Ты знавала наши беды и нужды. Теперь погляди на нашу радость.

У меня много было детей. Они не имели счастья в потому приходили в этот мир, чтобы тут же уйти из него, не дослушав гуда шаманьего бубна, возвестившего их приход. Ветхий чум и оленьи шкуры не могли оградить их от болезней и смерти. Выжил один. Один из десятерых.

Дети, голоса которых я слышу сейчас, получили право на жизнь, не успев родиться, и потому они счастливее своих былых сверстников, так и не ставших взрослыми. Больницы сохраняют им здоровье. Школы дают свет разуму, книги раскрывают перед ними мир. Все это есть теперь в моей деревне. Все поднялось на моих глазах, вызывая во мне непреходящую добрую зависть к тем, кто молод.

Говорят, моему краю сорок лет. Не мне восемьдесят. И край мой был всегда. Тропы в нем проложили еще далекие прадеды моих дедов. Я это знаю.

Но знаю и другое. Бытие измеряется не только годами. Если приходит счастье и добрые надежды, жизнь начинается вновь. Новую жизнь начал мой край. Это случилось тогда, когда мои соплеменники получили право называться народом. Это произошло сорок лет назад.

Я никогда не уставал слушать тебя, тайга. Послушай же и ты меня, старого Романа Ныгатова. Вся моя жизнь прошла на твоих тропах. Ты замечала в моих глазах больше горя и обид, чем радостей. А я ни радовался, ни жаловался вслух. К этому приучила меня сама жизнь. Жалобами я боялся накликать беду, радостью — вспугнуть удачу.

Теперь мне нечего бояться. Наверное, потому что тропа моей жизни идет под уклон, а я хочу быть на земле всегда. Хочу увидеть свой край таким, каким задумали сделать его люди.

Испокон веку жизнь в нем была подобно глухому омуту, застоявшемуся и темному. Теперь над ним вспыхнуло чудо-зарево Самотлора.

Когда-то в избах моих сородичей дымил бездонный кехар. Ныне из моей холодной земли идет столько тепла и света, сколько может дать людям, наверное, только солнце.

Говорят, легенды — быль далеких дней. Самотлор — это легенда сегодняшняя. Ее пишут сильные, покоряющие самотлорские марн. Я, старый Роман Ныгатов, видел эту легенду. Видел, как из-под разбуженной земли течет по трубам то, что называют «черным золотом». Видел дома, подобные золотым чумам сказочных богатырей, о которых слыхал в детстве от стариков. В каждом больше окон, чем во всех избах моей деревни.

От их света добрее становятся лица людей, утверждающих жизнь в моем крае. И я говорю им: «Спасибо вам, люди! Нетяула, край мой, здравствуй!».

В. ЗИНКОВСКИЙ.
Нижневартовский—Корлики.

В последнее время заметно оживилась деятельность коллектива художественной самодеятельности Ларьякского Дома культуры. Со сцены часто звучат песни и декламации; плывут по кругу девчата из танцевального ансамбля «Сибирячка».

НА СНИМКЕ: русскую плясовую исполняет **Бутакова и сестры Понькины.**

Фото М. ЗАГАЙНОВА



СЛАВА ПАРТИИ, НАРОДУ!

Уважаем депутата

Недавно в нашем поселке Чехломей состоялся отчет исполкома Ларьякского сельского Совета о работе за 1970 год. Затем

СЕГОДНЯ национальный округ отмечает свое сорокалетие. Для Марии Николаевны Тарховой, принимающей самое активное участие в преобразовании жизни народов Севера, это радостный день. Дочь народов ханты Мария Николаевна всю свою трудовую деятельность посвятила расцвету культуры и быта жителей коренного

Это звер... фермы Гал... на работе ... га не отст... тивная уча... самодеятел...

Рабкор М...

Скв... цем... рую...

ВЯЧЕСЛА... Слабосп... водитель ц... Мегионской ... выехал на ... удочки, за ... всему видно... ке.

...Не мог Ва... пройти мим... Завернул, а ... женер контор... цев. Может, ... Нет, пока пон... Наступило ... заливку скв... та нет.

— Ты, В... вич, словно ... что можешь ... ся, — с ул... нему главный инженер.

...ственны. ...ственная ...ет Вячес... ...то залив... ...принося... ...тва, тре... ...момен... ...м. Сре... ...разуме... ...на буро... ...много... ...й работы ...а людей, ...в строк... ...порожни... ...шкомон... ...все очень ...Вячесла... ...числе и ...Т. Пар... ...активном ...стно вы... ...е пру...

...ставлявшие цементные мосты в скважинах. Все эти

В этот радостный день

Зима 1942 года была особенно холодной. Именно в самые морозы состоялась лыжная эстафета комсомольцев райцентра по маршруту Ларьяк — Большой Ларьяк — Ромкино — Корлики — Комсомолец. Среди участников была и Мария Тархова. В населенных пунктах комсомольцы проводят беседы, читают лекции, ставят концерты, ведут разъяснительную работу по сбору теплой одежды для воинов, личных сбережений для пужд фронта.

Летом этого же года райком комсомола направляет в верховье Ваха на лодке культбригаду в составе пяти человек. Останавливаясь в каждой юрте рыбака и охотника, комсомольцы не только выполняли возложенные на них обязанности, но и нередко трудились вместе с рыбаками. И здесь, как всегда, тон всем [illegible] агитатор Мария Тархова.

Член Коммунистической партии с 1945 года, Мария Николаевна награждена медалью «За доблестный труд в 1945—1945 годы», имеет много Почетных грамот. Она неоднократно избиралась депутатом окружного, районного и сельских Советов. В настоящее время Мария Николаевна пенсионерка. Но и сейчас она принимает посильное участие в общественной жизни поселка Чехломей, где живет. Хочется от всего сердца поздравить Марию Николаевну с сорокалетием округа, пожелать ей доброго здоровья, долгих лет жизни.

Т. ШАРПАТАЯ,
работница медпункта.
д. Чехломей.

В нашу семью буровиков Вячеслав Николаевич попал не сразу. До 1957 года служил в армии в танковых войсках. Затем четыре года добровольно служил в войсках ПВО. По комсомольской путевке побывал на Северном Сахалине, работал шахтером.

В Мегионской конторе бурения работал вначале грузчиком, а вечерами учился в учебно-курсовом комбинате. Захотелось ему стать тампонажником. Мечта сбылась, — и сейчас Вячеслав Николаевич в числе лучших рабочих тампонажного цеха.

За добросовестный труд руководство конторы не раз награждало его Почетными грамотами. Гордится он и именными часами—наградой администрации конторы.

ФАКТЫ

✦ 59198 учащихся сели за парты в этом учебном году в 217 школах. В их числе 22 национальных и 26 смешанных школ, в которых обучается 5189 детей местного коренного национального населения.

В округе действует 80 начальных, 79 восьмилетних и 58 средних школ.

✦ В национальном интернате на полном государственном обеспечении воспитывается 4929 детей, 3195 учащихся являются представителями местных национальностей.

СИНЯЯ ПЕСНЯ

СЧИТАННЫЕ минуты понадобились ей, чтобы преодолеть многодневное для оленьей упряжки расстояние от Тархово до Нижневартовского, на вертолете. Вместе с известными всему району рыбаками, охотниками и звероводами прибыла на торжественное собрание, посвященное двум знаменательным датам — Дню Конституции СССР и сорокалетию Ханты-Мансийского округа — Александра Ефимовна Соромина из Тархово.

...Яркая праздничность клуба «Юбилейный». Рядом с М. А. Черепановой, секретарем Б-Тарховского сельсовета, сидела маленького роста, худенькая пожилая женщина в повязанном под подбородком платочке и скромном темном платье. Зоркие глаза спокойно и доброжелательно разглядывают окружающих. Нелегкая судьба выпала на долю Александры Ефимовны Сороминой, одной из самых старейших коммунистов нашего района.

Родилась она еще до революции, в 1906 году, в семье рыбака-ханты.

Восемь братьев и сестер было у Шуры. Дети рано начали помогать отцу. В свои двенадцать лет маленькая Шура работала наравне со взрослыми.

Потом впервые услышала о том, что нет больше царя, что вздохнут ханты теперь свободнее. Долго бесновались богатеи и шаманы: понимали, что приходит им конец. В начале тридцатых годов пришла Советская власть и на Тюменский Север. Свободу и радость принесла она трудящемуся люду.

— Сбросить бы мне сейчас лет 15—20. Снова стала бы работать, рыбачить. Хочется еще раз синюю песню воды услышать. Знаешь, как река поет? Не все ее слышат. А нам уменье это от отцов и дедов дано.

Новую песню поют сейчас нам реки, радостно слушают их ханты.

Н. НИКОЛАЕВА.

АНАТОЛИЙ Семенович Каткалев коренной житель поселка Корлики. Здесь жили его прадеды и деды, здесь родился и он. Окончил школу, учился в Ханты-Мансийском медицинском училище. Получив диплом фельдшера, попросил направить в родное село.

С тех пор прошло около двенадцати лет. Из Корликов Анатолия Семеновича перевели в Ларьяк.

Сельский фельдшер стал известным медиком в своей округе. Его знают не только в Ларьяке, но и во всех других деревнях сельсовета. Анатолий Семенович [illegible] гость на рабочих и охотничьих станах. Он неуклонно следует строгому правилу медиков: лучше болезнь предупредить, чем лечить заболевшего. И не случайно в Ларьякской больнице часто пустуют койки. Но этому стоит только радоваться.

НА СНИМКЕ: А. С. Кат...

Фото М. Загайнова.

наш

ЦИФРЫ



калев.

Праздник красоты

Со смотра народных талантов



— Когда окончил культпросветучил ищ е, предлагали работать в Тобольске. Я отказался,— рассказывает Владимир Мазин.— Думал, поеду в родное село, помогу молодежи в организации художественной самодеятельности.

Владимир верен своей задумке. Ларьякский Дом культуры, где он сейчас работает художественным руководителем, не пустует ни днем, ни вечером. И хотя Владимиру приходится репетировать с хором, отдельными вокалистами, его страсть — танцы. Он ставит русские народные пляски, хантыйские национальные танцы, организовал хореографический кружок из школьников младших классов.

НА СНИМКАХ: В. Мазин. Танцуют школьницы (внизу).

Фото М. Загайнова.

В ЗАЛЕ, как говорят, яблоку негде упасть. На заключительный районный смотр художественной самодеятельности, посвященный сорокалетию Ханты-Мансийского национального округа, в клуб «Юбилейный» пришли любители песни, танца, художественного слова. Слышатся приглушенные аккорды гитары, негромкую мелодию выводит баян, пробует голос лирическое сопрано.

Но вот раздвигается занавес, и ведущий объявляет первый номер концертной программы. Лев Соловьев мастерски читает стихотворение В. Маяковского «Разговор с товарищем Лениным».

Свое выступление самодеятельные артисты Ларьякского Дома культуры начинают литературно-музыкальной композицией «Край, устремленный в будущее». Звучат взволнованные слова о земле ханты-мансийской, о людях, покоряющих ее.

Затем Виктор Сысоев и Любовь Кутаевская исполняют «Лирический вальс» Даргомыжского. Красоту и гармонию человеческих чувств они пытаются передать в танце, в пластике движений.

Хореографический ансамбль «Сибирячка» из Ларьякского Дома культуры порадовал зрителей удачной постановкой национального танца «Бег оленей». Движения танцоров хорошо отработаны, легки, изящны.

Понравилась зрителям песня «Нарьян-Мар» которую на хантыйском языке исполнила Галина Сигильетова из Охтеурского сельского клуба. А вокальный секстет Корликовского красного чума исполнил песни «Алешенька» и «Куделька».

Проникновенно, с большим чувством и очень выразительно Нина Демченко из районного Дома культуры прочитала стихотворение Л. Ошанина «Волжская баллада». Зрители наградили ее долгими аплодисментами.

Поклонникам самодеятельного искусства не однажды приносила радость встреча с солистом клуба имени 50-летия ВЛКСМ Виктором Драницыным. У певца сильный и выразительный голос. На заключительном смотре он выступил с песней Дмитриева «От любви до любви».

А вот на сцене слышится звон бубнов, появляются скачущие олени. Борис и Мария Сигильетовы, Надежда Кыкина из Охтеурья исполнили сценку «Подвиг охотника».

Радостной была встреча с певицей Татьяной Пелевиной из Ваховского клуба нефтеразведчиков. У нее оказался хорошо поставленный, низкий, богатый и выразительный голос. Грамотно, со множеством различных нюансов она спела песни Тухманова «Россия» и Шаинского «А лес стоит загадочный». Выступление Пелевиной зрители встречали на «бис».

А вот опять на сцене танцоры из Ларьяка. Звенит задорная и задушевная «Утушка луговая», затем хантыйская мелодия «Мастерицы». Владимир Мазин и Любовь Бутакова неплохо исполнили хореографическую картину «И кто его знает». Головкин из Ваховского клуба нефтеразведчиков задорно, с удалью исполнил «Русскую пляску».

Один номер сменяется другим. И каждая встреча с искусством — радость для зрителей. Мария Фомина из Ларьяка на хантыйском языке спела шуточные частушки и песню Фрадкина «Перекресток». Тамара Камина из Корликовского красного чума тоже на своем языке исполнила «Нарьян-Мар».

А вот завздыхал, запел в тишине баян. Это Раис Сайчепаров из Мегиона исполняет фантазию на темы татарской народной песни «Поют девушки». На смену выходят балалаечник Федор Кунин и гитарист Вячеслав Несговоров. И в зал полилась другая мелодия — лиричная, русская, задушевная.

Второе отделение заключительного концерта началось литературно-музыкальной композицией «За власть Советов», подготовили которую самодеятельные артисты Мегионского клуба «Геолог». Общее мнение об этой композиции — здорово, ярко и впечатляюще!

Долго зрители не хотели отпускать со сцены Марьям Нурмухаметову. У нее оказался красивый низкий голос, которым она неплохо владеет. Марьям спела песни Пономаренко «А где мне взять такую песню» и Мажукова «Все до поры».

Много аплодисментов досталось на долю Дали Загвоздиной, которая исполнила азербайджанский танец с блюдцами и Павлу Десятову, исполнителю песен советских композиторов. Слаженно Татьяна Пелевина и Светлана Петрачук из Ваховска спели песни Фрадкина «Калина красная» и Цабадзе «Журавли». Успехом у зрителей пользовались выступления Людмилы Шатохиной из АТК, Каймана Замалетдинова, Валентины Корниенко, Лилии Ефимовой и других.

Первое место по итогам смотра жюри присудило коллективу художественной самодеятельности Мегионского клуба «Геолог». Второе и третье места поделили клубы Ваховских нефтеразведчиков и им. 50-летия ВЛКСМ. Среди сельских клубов первенство осталось за Охтеурьем, среди красных чумов — за Корликовским, и среди Домов культуры — за Ларьяком.

За массовость в проведении смотра отмечены художественные коллективы АТК и районного отделения милиции. Жюри отметило также эстрадный оркестр клуба нефтяников, руководит которым Юрий Бодров. Честь нашего района на заключительном смотре художественной самодеятельности в Ханты-Мансийске поедут защищать солисты Татьяна Пелевина, Виктор Драницын, Марьям Нурмухаметова, Кайман Замалетдинов. Танцевальный коллектив «Сибирячка» Ларьякского Дома культуры также покажет свое мастерство и умение в округе. Выступят с литературно-музыкальной композицией «За власть Советов» на итоговом смотре и мегионцы.

Очень слабо выглядел на районном смотре клуб «Юбилейный». На нем особенно ярко почувствовалось, что в течение года художественный руководитель Юрий Гончарук очень слабо занимался своими непосредственными обязанностями. Ни одного участника самодеятельности не было из коллектива СУ-909. А на поселковый смотр руководство управления вообще не обеспечило явку артистов.

...Большим праздником красоты стал районный смотр художественной самодеятельности.

В. ПЯТЫРОВА.



Сильным и выразительным голосом обладает Виктор Драницын. Его давно знают и любят нижневартовцы, а он со страстью отдается искусству.

НА СНИМКЕ: Виктор Драницын.

Фото А. НОВОСЕЛОВА.



ЧЕГО ЗДЕСЬ ТОЛЬКО НЕ БЫЛО! СЛОВНО НА ВОЛШЕБНОЙ СКАТЕРТИ-САМОБРАНКЕ РАСПОЛОЖИЛИСЬ КРАСАВЦЫ-ТОРТЫ, РУМЯНЫЕ БУЛОЧКИ, С ХРУСТЯЩЕЙ КОРОЧКОЙ ПИРОЖКИ, РУЛЕТЫ, ВОЗДУШНЫЙ ЗЕФИР, ВАТРУШКИ, ЛЕПЕШКИ, КЕКСЫ.

ПЯТНАДЦАТЬ КОНДИТЕРОВ И ПЕКАРЕЙ ОРСА НГДУ ПРИНЯЛИ УЧАСТИЕ В ЭТОМ КОНКУРСЕ. КАЖДЫЙ ВТАЙНЕ МЕЧТАЕТ, ЧТОБЫ ЕГО ИЗДЕЛИЕ ПОЛУЧИЛОСЬ САМЫМ КРАСИВЫМ И ВКУСНЫМ. НО СТРОГОЕ ЖЮРИ УЧИТЫВАЕТ ВСЕ МЕЛОЧИ И ОСОБЕННО ВКУСОВЫЕ КАЧЕСТВА ИЗДЕЛИЯ.

ЛУЧШИМИ КОНДИТЕРАМИ ПРИЗНАНЫ ГАЛЯ ИВАНОВА, ЛИДИЯ УВАРОВА И ПЕКАРЬ ТАТЬЯНА МИХАЙЛОВНА БОЙЦОВА. МАСТЕРИЦЫ ПОЕДУТ ЗАЩИЩАТЬ ЧЕСТЬ СВОЕГО РАЙОНА НА ОБЛАСТНОЙ КОНКУРС КОНДИТЕРОВ И ПЕКАРЕЙ В ТЮМЕНЬ.

КОНДИТЕРСКИХ ИЗДЕЛИЙ В ЭТОТ ДЕНЬ БЫЛО ПРОДАНО НА 4500 РУБЛЕЙ.

Лучшие поедут в Тюмень

Редактор В. КОРЧЕМНИН.

ГОЛУБОЙ Экран

ПОКАЗЫВАЕТ «ОРБИТА»

ЧЕТВЕРГ, 10 ДЕКАБРЯ

11.00 — Новости. 11.15 — Передача для детей. 11.40 — «Ленинский университет миллионов». «Партия — воспитатель нового человека». 12.10 — «Насыпь». Телевизионный художественный фильм. 13.20—14 30 Хоккей Международный турнир на приз «Известий». ЧССР—СССР. (В записи). 14 40 — Хоккей (продолжение). 15.15 — Новости. 15.25 — «Ираклий Андроников рассказывает...». 16.30 — Цветное телевидение. Концерт лирической песни. 17.15 — Телевизионный фильм. 18.00 — Новости. 18.05 — «Ленинский университет миллионов». «Партия — воспитатель нового человека». 18.35 —19.00 — Музыкальная программа.

ПЯТНИЦА, 11 ДЕКАБРЯ

10.00 — Новости. 10.15 — Цветное телевидение. Для детей. «Приходи, сказка!» 10.40 — Объектив». О фотовыставке «Наша Родина». 11.10 — Концерт. 12.40—14.30 — «Иван Рыбаков». Фильм-спектакль в постановке Государственного академического Малого театра. 14.40 — Новости. 14.50 — Спортивная передача. 15.30 — В эфире — « Молодость». «Внимание, эрудиты!» «Дискуссия о климате будущего». 16.05 — «Полтава». Телевизионный музыкальный спектакль. 17.15 — «Серенада». Телевизионный художественный фильм. 18.00 — Новости. 18.05 — «Атлас народов СССР». Нагорно-Карабахская автономная область. 18.35—19.00 — Концерт.

НАШ АДРЕС И ТЕЛЕФОНЫ: Рабочий поселок: НИЖНЕВАРТОВСКИЙ, улица Пионерская, 6. ТЕЛЕФОНЫ: редактора — 0-88, зам. редактора — 0-85, промышленного отдела — 0-85 (2 звонка), ответственного секретаря и отдела писем — 0-87, типографии — 0-87 (2 звонка)

Нижневартовская типография управления по печати Тюменского облисполкома

Пролетарии всех стран, соединяйтесь!

ЛЕНИНСКОЕ ЗНАМЯ

ОРГАН НИЖНЕВАРТОВСКОГО РАЙОННОГО КОМИТЕТА КПСС И РАЙОННОГО СОВЕТА ДЕПУТАТОВ ТРУДЯЩИХСЯ ТЮМЕНСКОЙ ОБЛАСТИ

Год издания 30-й
149 (2819)
СУББОТА
12
ДЕКАБРЯ
1970 г.
Цена 2 коп.

Ханты-Мансийскому окружному комитету КПСС, исполнительному комитету окружного Совета депутатов трудящихся Ханты-Мансийского национального округа Тюменской области

Президиум Верховного Совета РСФСР и Совет Министров РСФСР сердечно поздравляют рабочих, колхозников, интеллигенцию, всех трудящихся Ханты-Мансийского национального округа с 40-летием образования Ханты-Мансийского национального округа.

Великая Октябрьская социалистическая революция освободила малые народности Крайнего Севера от социального и политического бесправия.

За годы Советской власти под руководством Коммунистической партии в округе проведены коренные преобразования в общественной жизни, развитии экономики, культуры, повышении материального благосостояния населения. В результате последовательного осуществления Коммунистической партией и Советским правительством ленинской национальной политики народности округа, получив национальную автономию, в дружной семье советских народов осуществили переход от докапиталистических отношений к социализму.

Округ стал одним из крупнейших в стране районов нефтяной и газовой промышленности. Все большее развитие получают лесная и рыбная промышленность, воздушный, речной, железнодорожный транспорт, современные средства связи. На новой социалистической основе развиваются традиционные отрасли народного хозяйства округа — оленеводство, звероводство, пушной промысел. Широкая сеть школ, детских учреждений, профессионально-технических и средних специальных учебных заведений, больниц, клубов; библиотек, кинотеатров, магазинов, бытовых учреждений обеспечивает высокий уровень культурного и бытового обслуживания населения округа. С каждым годом пополняются ряды национальной интеллигенции.

В обстановке высокого политического подъема большими трудовыми успехами встретили трудящиеся округа 100-летие со дня рождения В. И. Ленина.

Соревнуясь за достойную встречу XXIV съезда КПСС, трудящиеся Ханты-Мансийского национального округа настойчиво борются за повышение эффективности общественного производства, ускорение научно-технического прогресса, осуществление дальнейшего подъема сельского хозяйства.

Президиум Верховного Совета РСФСР и Совет Министров РСФСР желают трудящимся национального округа новых успехов в деле дальнейшего подъема экономики и культуры, повышения благосостояния народа.

Пусть вечно живет и процветает братская дружба народов СССР — великое завоевание ленинской национальной политики КПСС!

Да здравствует Коммунистическая партия Советского Союза — боевой авангард рабочего класса, всех трудящихся, политический вождь и организатор советского народа в борьбе за коммунизм!

ПРЕЗИДИУМ ВЕРХОВНОГО СОВЕТА РСФСР.
СОВЕТ МИНИСТРОВ РСФСР.

10 декабря 1970 года.

УКАЗ

Президиума Верховного Совета СССР

о награждении Ханты-Мансийского национального округа Тюменской области орденом Ленина

За большие успехи, достигнутые трудящимися округа в выполнении заданий пятилетнего плана по освоению месторождений и увеличению добычи нефти наградить Ханты-Мансийский национальный округ Тюменской области орденом ЛЕНИНА.

Председатель Президиума Верховного Совета СССР
Н. ПОДГОРНЫЙ.

Секретарь Президиума Верховного Совета СССР
М. ГЕОРГАДЗЕ.

Москва, Кремль.
9 декабря 1970 г.

Гордимся! Радуемся! Будем работать еще лучше!

Ударили новые фонтаны

С огромным воодушевлением и новым трудовым подъемом встретил коллектив Мегионской нефтеразведочной экспедиции весть о том, что наш Ханты-Мансийский округ получает высокую награду — орден Ленина.

Сорокалетие округа разведчики недр встретили с весомой прибавкой к богатствам Самотлора. Скважина № 103, пробуренная бригадой Владимира Дмитриевича Шидловского, испытанная дружным коллективом известного мастера Александра Андреевича Никанорова, ударила мощным фонтаном. Дебит скважины весьма радостен: 500 тонн нефти в сутки через насосные компрессорные трубы.

Счастливыми, высокодебитными скважинами оказались на Самотлоре и другие — № 36 и № 72, испытанные бригадами мастеров Петра Германовича Безродного и Василия Емельяновича Ерохина.

Коллективы, возглавляемые Фаатом Закиевичем Хафизовым и Николаем Васильевичем Овчаренко, успешно забурили две новые «нулевки» — скважины № 80 и № 52 на Самотлоре.

Успешно продолжается бурение скважины № 1 на новой Тарховской площади. Работает здесь бригада мастера Владимира Дмитриевича Шидловского.

В. АБАЗАРОВ,
начальник Мегионской нефтеразведочной экспедиции, лауреат Государственной премии.

ТЕБЕ, ОТЧИЗНА, НАШ ТРУД!

◆ Каждый из нас испытывает огромное удовлетворение от того, что Ханты-Мансийский национальный округ награжден орденом Ленина. И в нашем цехе все приветствуют это правительственное постановление.

Все мы едины в своем стремлении не только выполнить, но и перевыполнить обязательства, принятые в честь XXIV съезда КПСС.

В. АПЕТ,
слесарь цеха капитального и подземного ремонта скважин НГДУ.

◆ На нижневартовской земле я недавно. Но, признаюсь, мне полюбился этот край. И сердце мое наполнилось радостью когда я услышал весть о том, что Президиум Верховного Совета СССР наградил Ханты-Мансийский национальный округ орденом Ленина. Я горжусь теми людьми, которые своим самоотверженным трудом завоевали это право. Мне приятно трудиться с ними вместе, поставляя богатства этого края на службу человека! Хочется от всей души поздравить первооткрывателей нижневартовских месторождений нефти, строителей, построивших в новом поселке первый жилой дом, магазин, школу, детсад и другие объекты.

М. КОСТИН,
рабочий Мегионской конторы бурения.

◆ Весть о награждении нашего округа орденом Ленина не может оставить равнодушным никого, кто вносит свой вклад в его невиданный расцвет.

Мы строим дома для покорителей Самотлора, значит, тоже являемся участниками событий, которые здесь происходят. Поэтому радуемся и гордимся, что Родина и партия так высоко оценили дела тружеников нашего края. За это тебе, Отчизна, — наши руки, помыслы и сердца.

А. ИЛИНБАЕВА, А. РАДИОНОВА,
штукатуры СУ-13.

Новое проявление заботы

В ШЕСТИДЕСЯТИ километрах от Ханты-Мансийска находится село Зенково. Там прошло мое детство.

Училась в Ханты-Мансийском педагогическом училище. И вот уже продолжительное время сама учу детей. Моими воспитанниками были дети национальных поселков Соснового Бора, Старого и Нового Охтеурья. С самого рождения я чувствую постоянную заботу нашего правительства о своем народе. Я бесконечно рада, что наш округ в день своего сорокалетия награжден высшей наградой Родины — орденом Ленина. Это новое проявление заботы партии и государства о нас — жителях и тружениках сурового края.

К. БАШИРОВА,
учитель Нижневартовской средней школы № 3.

НОВАЯ ПОБЕДА ЛЕВИНЦЕВ

10 декабря, в день празднования сорокалетия Ханты-Мансийского национального округа, бригада бурового мастера Г. М. Левина выполнила социалистические обязательства, принятые в честь XXIV съезда КПСС. Сорок девять тысяч метров твердых пород пройдено передовой бригадой Мегионской конторы бурения! В ответ на награду округа орденом Ленина левинцы решили перешагнуть и пятитысячный рубеж, пробурить до конца года еще не менее 1200 метров скважин.

Сейчас сам мастер Геннадий Михайлович находится в Москве на коллегии Министерства нефтедобывающей промышленности. Там он поделится опытом работы. Геннадию Михайловичу есть о чем рассказать. Его бригада достигла рекордной скорости бурения — 12455 метров на станок в месяц. Это всесоюзный рекорд, притом полученный в труднейших условиях Севера.

Награду Родины оправдаем

В день празднования сорокалетия Ханты-Мансийского национального округа в клубе «Юбилейный» состоялся митинг трудящихся районного центра по случаю награждения округа орденом Ленина. С приветственной речью выступил секретарь райкома КПСС С. Д. Великопольский. Он поздравил присутствовавших на митинге с сорокалетием округа и высокой наградой, зачитал Указ Президиума Верховного Совета СССР о награждении Ханты-Мансийского национального округа орденом Ленина.

С. Д. Великопольский рассказывает о производственных достижениях коллективов предприятий и организаций района в юбилейном ленинском году, об экономическом и культурном развитии района и округа за годы Советской власти. Перед нефтяниками, буровиками, строителями, тружениками сельского хозяйства района, сказал он, в новой пятилетке поставлены еще более грандиозные задачи по созданию нового топливно-энергетического района страны.

На трибуну поднялся оператор НГДУ «Нижневартовскнефть» Н. П. Сливин. От имени нефтяников он заверил, что коллектив покорителей Самотлора с честью оправдает высокую награду Родины, достойно встретит XXIV съезд партии, добьется еще больших успехов в новой пятилетке.

Один за другим выступали строитель СУ-13 Н. И. Айкашев, электросварщик СУ-909 В. Я. Фисенко, Заслуженная учительница школы РСФСР М. Н. Шишинова, штукатур-маляр Н. Лапшина. В их выступлениях — слова благодарности за высокую правительственную награду, заверения о том, что коллективы поднимут знамя труда еще выше, встретят XXIV съезд партии новыми производственными успехами.

Участники митинга приняли письмо в адрес ЦК КПСС, Президиума Верховного Совета СССР, Совета Министров СССР, в котором говорится, что труженики Нижневартовского района с честью оправдают награду Родины.

В. ВОЛОДИН.

Вторая сессия Верховного Совета СССР восьмого созыва

ВДОХНОВЕННЫЕ ПЛАНЫ ПАРТИИ И НАРОДА

8 ДЕКАБРЯ в Кремле депутаты высшего органа государственной власти нашей страны собрались на сессию Верховного Совета СССР, чтобы подвести итоги сделанному, рассмотреть и утвердить важные документы — план и бюджет на 1971 год, обсудить другие вопросы повестки дня.

Утром на раздельных заседаниях палат — Совета Национальностей под председательством Председателя Совета Национальностей депутата **Я. С. Насриддиновой** и Совета Союза под председательством Председателя Совета Союза депутата **А. П. Шитикова** — была утверждена повестка дня сессии:

1. О Государственном плане развития народного хозяйства СССР на 1971 год.
2. О Государственном бюджете СССР на 1971 год и исполнении Государственого бюджета СССР за 1969 год.
3. О проекте основ водного законодательства Союза ССР и союзных республик.
4. Об утверждении Указов Президиума Верховного Совета СССР.

Утвержден также порядок работы сессии.

Участники сессии на заседаниях палат почтили вставанием память депутатов Р. Я. Пруидзе, Т. Султановой, А. И. Еременко, И. Г. Коваля и А. А. Мюрисепа, скончавшихся за время, прошедшее между сессиями.

На заседании Совета Национальностей депутаты заслушали и утвердили доклад председателя мандатной комиссии депутата В. В. Шевченко о проверке полномочий вновь избранных депутатов Совета Национальностей Верховного Совета СССР.

По предложению Совета Старейшин депутаты избрали председателем постоянной комиссии по транспорту и связи Совета Национальностей депутата **Г. И. Кадагидзе.**

* * *

В 12 часов дня в Большом Кремлевском дворце открылось совместное заседание Совета Союза и Совета Национальностей второй сессии Верховного Совета СССР восьмого созыва.

Бурными продолжительными аплодисментами депутаты и гости встретили появление в ложах товарищей **Л. И. Брежнева, Г. И. Воронова, А. П. Кириленко, А. Н. Косыгина, К. Т. Мазурова, А. Я. Пельше, Н. В Подгорного, Д. С. Полянского, М. А. Суслова, А. Н. Шелепина, П. Е. Шелеста, Ю. В. Андропова, В. В. Гришина, П. Н. Демичева, Д. А. Кунаева, П. М. Машерова, В. П. Мжаванадзе, Ш. Р. Рашидова, Д. Ф. Устинова, В. В. Щербицкого, И. В. Капитонова, К. Ф. Катушева, Ф. Д. Кулакова, Б. Н. Пономарева, М. С. Соломенцева.**

На балконе — многочисленные гости — представители трудящихся столицы и областей. В ложах — иностранные дипломаты, советские и зарубежные журналисты.

Совместное заседание обеих палат открыла Председатель Совета Национальностей Верховного Совета СССР депутат **Я. С. Насриддинова.**

По предложению депутата **Ш. Р. Рашидова** сессия единогласно избрала заместителем Председателя Президиума Верховного Совета СССР от Узбекской ССР депутата **Н. М. Матчанова.**

После этого депутаты перешли к рассмотрению первого вопроса повестки дня — о Государственном плане развития народного хозяйства СССР на 1971 год. С докладом выступил заместитель Председателя Совета Министров СССР, председатель Госплана СССР депутат **И. К. Байбаков.**

По второму вопросу повестки дня — о Государственном бюджете СССР на 1971 год и об исполнении Государственного бюджета СССР за 1969 год выступил министр финансов СССР депутат **В. Ф. Гарбузов.**

* * *

Во второй половине дня 8 декабря в зале заседаний палат Верховного Совета СССР заседал Совет Национальностей. В его работе приняли участие встреченные горячими аплодисментами товарищи **А. Н. Косыгин, А. Я. Пельше, Д. С. Полянский, А .Н. Шелепин, П. М. Машеров, В. П. Мжаванадзе, Ш. Р. Рашидов, Д. Ф. Устинов, В. Н. Пономарев.**

Председательствовал заместитель Председателя Совета Национальностей депутат В. Е. Лобанок. Депутаты заслушали содоклад планово-бюджетной комиссии и отраслевых комиссий по вопросам о Государственном плане развития народного хозяйства СССР, Государственном бюджете СССР на 1971 год и отчете об исполнении Государственного бюджета СССР за 1969 год. С содокладом выступил председатель планово-бюджетной комиссии Совета Национальностей депутат **К. М. Герасимов.**

В 1970 году, сказал он, наша страна достигла новых рубежей в своем развитии. Увеличился национальный доход и выпуск продукции, Советский Союз занимает передовые позиции в исследовании космического пространства, ядерной физики, металлургии и других отраслях науки и техники. Все это является результатом героического труда советских людей, осуществляющих программу коммунистического строительства под руководством нашей родной партии и ее ленинского Центрального Комитета.

Председатель комиссии обратил внимание на необходимость более полного использования резервов производства. Он предложил утвердить Государственный план развития народного хозяйства СССР и Государственный бюджет на 1971 год с учетом поправок, внесенных комиссиями.

После этого началось обсуждение первого и второго пунктов повестки дня сессии. На заседаний выступили депутаты: Председатель Совета Министров Азербайджанской ССР **А. И. Ибрагимов,** первый секретарь Ташкентского обкома КП Узбекистана **М. М. Мусаханов,** сталевар Днепропетровского завода имени К. Либкнехта **Г. Т. Стенько,** первый секретарь Хабаровского крайкома КПСС **А. К. Черный,** Председатель Совета Министров Киргизской ССР **А. С. Суюмбаев,** первый секретарь Кутаисского горкома КП Грузии **О. С. Бочоидзе,** министр транспортного строительства СССР **К. Ф. Кожевников.**

Депутаты с горячей заинтересованностью обсуждали план и бюджет на 1971 год. Они говорили о борьбе трудящихся за досрочное выполнение пятилетки, об успехах в развитии экономики и культуры. Одобряя внесенные на обсуждение сессии проекты плана и бюджета, депутаты выступили с рядом предложений, реализация которых позволит быстрее и лучше выполнить намеченную Коммунистической партией программу дальнейшего развития народного хозяйства страны и повышения благосостояния советских людей.

На этом заседание Совета Национальностей закончилось.

* * *

9 декабря в 10 часов утра в зале заседаний палат Верховного Совета СССР собрался Совет Союза.

Депутаты и гости горячими аплодисментами встретили товарищей **Л. И. Брежнева, Г. И. Воронова, А. П. Кириленко, К. Т. Мазурова, Н. В. Подгорного, М. А. Суслова, П. Е. Шелеста, Ю. В. Андропова, В. В. Гришина, П. Н. Демичева, В. В. Щербицкого, И. В. Капитонова, К. Ф. Катушева, Ф. Д. Кулакова, М. С. Соломенцева.**

Заседание открыл председатель Совета Союза депутат **А. П. Шитиков.**

Депутаты начали обсуждение внесенных на рассмотрение сессии проектов Государственного плана развития народного хозяйства и Государственного бюджета страны на 1971 год.

(ТАСС).

Обмениваемся опытом

Состоялась традиционная встреча по обмену опытом между нашими вышкомонтажниками и коллегами из Александровской конторы бурения треста «Тюменьнефтегазразведка». Такое общение между коллективами дает неоценимую пользу всем нам.

Гостям, например, понравился наш метод массового внедрения металлоконструкций на буровых установках и качество их монтажа. Взяты на заметку установки БУ-80 на котковых основаниях с индивидуальным насосным приводом. Хорошо отозвались гости и о других новшествах.

Со своей стороны, приезжавшие товарищи указали на ряд наших недоделок. Так, были сделаны некоторые замечания по культуре производства. Не на должном уровне оказалась наша наглядная агитация. Конечно же, коллектив учел эти замечания и сделает соответствующие для себя выводы. В общем, встреча была полезный для обоих сторон.

В. КРИВОВ,
директор Нижневартовской вышкомонтажной конторы.



Наш официальный отдел

СОБРАНИЕ НАРОДНЫХ КОНТРОЛЕРОВ

В клубе «Юбилейный» состоялось собрание районного актива и народных контролеров. Его открыл первый секретарь райкома КПСС В. В. Бахилов. Он предоставил слово второму секретарю райкома партии Н. Я. Токареву, который выступил с докладом «Об усилении роли групп и постов народного контроля в борьбе коллективов предприятий и организаций района за успешное выполнение социалистических обязательств, принятых в честь XXIV съезда КПСС».

В прениях приняли участие председатели групп народного контроля: треста «Мегионгазстрой» — В. Н. Сдротов, СУ-18 — Т. В. Ишкинина, орса НГДУ «Нижневартовскнефть» — Т. М. Кузьшинова, Самотлорской районной инженерно-диспетчерской службы — Б. Г. Антонов, управляющий трестом «Мегионгазстрой» Г. И. Пикман, начальник ОБХС Ю. Ф. Бочаров, секретарь парторганизации Мегионской конторы бурения М. Т. Парфенюк, председатель райкома профсоюза работников нефтяной и химической промышленности Ф. С. Удовенко, директор рыбозавода Г. Н. Кожевников, заместитель председателя областного комитета народного контроля Н. Н. Харламов.

Участники собрания приняли обращение ко всем группам, постам и активистам органов народного контроля Нижневартовского района.

В работе собрания приняли участие все члены бюро райкома КПСС, а также первый заместитель председателя исполкома окружного Совета депутатов трудящихся М. П. Страхов и председатель окружного комитета народного контроля Л. Д. Черемных

ОБРАЗОВАНО НОВОЕ ОБЩЕСТВО

При исполкоме районного Совета депутатов трудящихся образовано общество по охране памятников истории и культуры. Недавно на районном активе избраны президиум общества в количестве 25 человек, совет в составе 11 человек и ревизионная комиссия.

Председателем общества утвержден В. Д. Салмин, секретарем — О. Н. Лихач.

Грузооборот растет

Социалистические обязательства, принятые в честь XXIV съезда КПСС, коллектив управления производственно-технологической комплектации треста «Мегионгазстрой» выполняет успешно.

Объем работ нынче, по сравнению с прошлым годом, возрос значительно. Если в прошлом году мы получили различных грузов 160 тысяч тонн, то за навигацию 1970 года — 238 тысяч тонн. Сверх этого мы получим некоторое количество материалов воздушным транспортом.

Мы принимаем детали домов, различные железобетонные изделия, кирпич, цемент, пиломатериал, круглый лес. Своими силами разгружаем все это и по заявкам, пользуясь услугами автобазы № 9, доставляем материалы и оборудование на строительные объекты.

92 тонны выгружено в зоне затопления, этот груз надо вывезти в первую очередь. Здесь мы организовали работу в три смены.

Отлично трудятся на протяжении всего года стропальщики В. А. Щербинин, Р. Я. Насибуллин, Е. Ф. Бабанов — Нижневартовский участок, И. В. Степко, И. В. Маметьев — Мегионский участок.

Заявки строительных управлений на необходимые им материалы удовлетворяются, а это значит, что со своей задачей коллектив УПТК справляется.

Х. КАИРОВ,
начальник планового отдела.

На вахте — лесорубы

На первое декабря заготовители Нижневартовского леспромхоза отправили потребителям 186,1 тысячи кубометров древесины. Это более чем на 33 тысячи кубометров превысило одиннадцатимесячную программу. В том числе деловой выдано 163,7 тысячи кубометров, что также значительно больше плана.

Весомый вклад в успех предприятия внесли малокомплексные бригады И. Чухлея, В. Перевалова, шофер В. Лабутин и другие труженики леса.

Встав на предъездовскую вахту, коллектив леспромхоза борется за досрочное выполнение годового задания.

В. КАМЫШЕВ.



Этажи света

Этого момента бригада ждала не один день. О нем говорили на всех последних планерках и в любую свободную минуту. К нему готовились, и вот этот желанный момент настал. Закрепленная стропами крана, поплыла по воздуху железобетонная плита и прочно встала на угол фундамента будущего дома. Установил ее, первую, сам бригадир Илья Лазуткин. Начался монтаж очередного «высотного» — пятиэтажного здания, такого же, какие уже появились в Нижневартовском недавно.

Всего лишь неделю назад перед бригадой стояла другая проблема — закладка фундамента. В морозы нужно было, не дав застыть бетону, успеть начинить его электродами для просушки. Дежурили возле него неотступно.

Но чтобы забить бетоном траншею, ее постоянно приходилось очищать от снега. А это не просто сделать из-за арматуры: никакими приспособлениями снег оттуда не уберешь. Помог огонь. Обливали снег бензином и поджигали. Получилось быстро и чисто. И тут же заливали бетон.

Сейчас на строительной площадке два фундамента. Монтаж объектов на них будет вестись одновременно.

— Когда перешли сюда, — рассказывает Лазуткин, — пути для крана были проложены вдоль одного дома. Мы решили внести поправку: развернули все так, чтобы кран мог обрабатывать оба дома. Это и удобно и позволит значительно повысить производительность.

Ныне лазуткинцы ведут монтаж цокольной части одного дома. Как только будет готова коробка первого этажа, одно из звеньев станет устанавливать перегородки на месте будущих квартир. А монтажники тем временем подготовят фронт работ на втором доме. Там стена за стеной будут расти новые этажи.

Славная эта штука — жизнь. Интересен сви себе человек. Интересен своими помыслами, стремлениями, ненасытной жаждой созидания.

Что заставило их, Илью Лазуткина, Вячеслава Зауральского или Василия Анисимова ехать сюда из цивилизованного центра Сибири? Что влекло? И что, наконец, удержало здесь тогда, когда другие, приехавшие с ними, вернулись назад?

Их осталось трое из семерых добровольцев, приехавших в апреле позапрошлого года из Новосибирска.

Встретили их, как они вспоминают, хорошо. Обеспечили на первое время квартирами, гарантировали, при старании, не обидеть и заработком. Но кому, в ком здесь есть нужда, не предоставляют таких возможностей!

Но первый же фундамент дома, который высится сейчас на окраине поселка, сияя вечерами десятками светлых окон, потребовал столько сил, что их там, в Новосибирске, хватило бы на несколько фундаментов. Грунт в котлованах был сплошным месивом. Забивать в него сваи было невероятно сложно.

Выдержали. И дом построили. И второй возвели. И начали монтаж еще двух следующих.

...Стены бытовки сплошь покрыты чертежами. Каждый взят в рамки. Здесь, как у стратегической карты, ежедневно проходят совещания. В чертежах разбираются все, и потому к слову каждого здесь прислушиваются.

Но в бригаде есть еще костяк — трое новосибирцев, три добровольца, знающие цену рабочей спайки и трудового товарищества.

Илья Лазуткин. Человек с простым открытым лицом. Слушая кого-то или что-то высказывая, извлекает каждое слово. Ни красноречивых жестов, ни повышенного тона...

Это ему, бригадиру одной из строек в Новосибирске, было предложено подобрать себе надежных товарищей и двинуться в нефтяной край.

Василий Анисимов. Скор на слово, шустр и в работе. Молчит, пока нет повода для разговора. На площадке, где под краном только успевай поворачивайся, он, звеньевой, поспевает всюду. Успевает расправить поданный на фундамент, мгновенно застывающий на морозе раствор, направить на место подоспевшую плиту и без ущерба работе «слетать» к чертежам, если вдруг засомневается в выборе детали.

Василий Анисимов человек дела.

Вячеслав Зауральский. Отказался на прежнем месте от должности инженера по техбезопасности, чтобы здесь, на стройках Нижневартовского, возглавить монтажное звено. Дело свое знает отменно.

Разные по характеру, темпераменту и иным качествам, здесь, на строительной площадке, они составляют прочное ядро, возле которого и вращается вся жизнь коллектива.

Много было замечательных ребят, по тем или иным причинам ушедших из бригады. Но о некоторых помнят здесь и поныне.

Нет Александра Семена. Теперь он работает в органах госбезопасности. Ушел Иван Чопей. Учится в Тюменском индустриальном институте. Добрые были труженики и хорошие товарищи.

Растут и новые люди в бригаде. Владимир Теренков, бывший ученик штукатура, готовится теперь возглавить третье звено монтажников. Безупречно освоили работу Александр Ашканов, Николай Атлеев. Каждого из шестнадцати можно ставить там, где потребуют того обстоятельства.

Лазуткин собрал бригаду на короткое совещание.

Как только приступили к монтажу нового дома, — Работать будем пока в две смены, — начал он без вступления. — Третью организуем, как только приступим к монтажу второго дома. А сейчас предлагаю вот это. — Лазуткин положил перед собой тетрадь. — Заведем журнал монтажных работ. В нем каждое звено будет записывать все, из чего сложится смена: количество установленных деталей, простои и их причины, вспомогательные работы и прочее. Простои если они будут по нашей вине, будем устранять сами. Не по нашей — призывать на помощь руководство участка или управления. Тут журнал станет служить нам своеобразным документом.

— И еще одно, по-моему, главное. Мы ежедневно будем видеть результаты своего труда. Появится возможность сравнивать, какое звено как трудится. Так что давайте соревноваться. По труду и честь будет. Согласны?

Ответом бригадиру была одобренная бригадой начальная запись, внесенная в журнал Василием Анисимовым.

...Этажи света первого здания, сработанного ребятами из третьего участка СУ-13, уже высятся. Подымаются новые этажи. И принесут они радость, и укоренят добрую веру в жизнь и дело, ради которого люди живут здесь и трудятся.

В. ЗИНКОВСКИЙ.

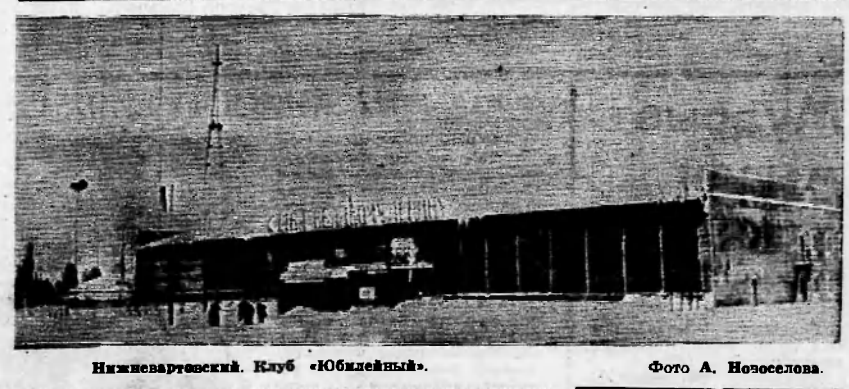

Нижневартовский. Клуб «Юбилейный». Фото А. Новоселова.

В лучшие здравницы

Правом на отдых, на очередной оплачиваемый отпуск пользуется каждый из нас. В этом видна повседневная забота нашей Коммунистической партии и Советского правительства о сохранении и укреплении здоровья трудящихся, ярко выраженная в основном законодательном акте нашего государства — Конституции СССР.

Для рабочего человека открыты двери многочисленных санаториев, пансионатов, домов отдыха и туристических баз, где можно и подлечиться, и хорошо отдохнуть.

Нынче нефтяники и строители Нижневартовского и Мегиона, получив отпуска, поправили свое здоровье в санаториях (362 человека), в пансионатах и домах отдыха (246). 30 человек побывали в туристических походах по родной стране. Предоставлялись нашим товарищам и туристические путевки в страны социализма.

Прекрасно отдохнул, совершив интересную поездку по ГДР, буровой мастер Мегионской конторы бурения Г. М. Левин. Отдохнул один, едет другой. В настоящее время в санатории Нальчика проводит отпуск бурильщик из бригады Г. М. Левина С. И. Феоктистов.

Лучшие здравницы страны принимали лучших людей района, таких, как тракторист И. Г. Волков, водитель Ю. П. Абрамов (Нижневартовская тракторная контора), плотник А. В. Шайдуров, маляр П. И. Алексеева, прораб Ю. П. Пассар (СМУ-5), плотник И. А. Колобаев, штукатур Л. Я. Низовцева (СУ-12), каменщик СУ-13 И. С. Смирнов, шофер автобазы № 9 В. К. Зубов, механизатор УМ-5 В. Зайцев.

Из общего числа санаторных путевок выдано бесплатно 20 процентов, а остальные путевки — за 30 процентов их стоимости.

Отдохнувшие, окрепшие товарищи с новой силой берутся за дело, успешно выполняя обязательства, принятые в честь XXIV съезда КПСС.

Ф. УДОВЕНКО,
председатель райкома профсоюза рабочих нефтяной и химической промышленности.

Родителям на заметку



Учить сдержанности

У ребенка всегда много желаний и просьб. Но если выполнять их все без исключения, то пользы не будет ни малышу, ни родителям. Поэтому необходимо учить ребенка сдержанности, понимать слово «нельзя»: нельзя играть со штепселем, с горячей печкой, газом, обижать маленьких, брать чужие вещи, шуметь, когда взрослые отдыхают и т. д.

Если взрослые разумны и последовательны, то дети довольно быстро усваивают родительское «нельзя» и не пытаются выпрашивать и уговаривать.

Но когда родители злоупотребляют словом «нельзя» и недостаточно стойки в своих требованиях, дети, как правило, на родительское «нельзя» не обращают внимания.

..Коля одевается на прогулку. Мать напутствует: «Гуляй около дома, никуда не уходи». Завидев ватагу мальчишек в конце улицы, Коля тотчас же бежит туда. На крик матери: «Вернись сейчас же! Я кому сказала!?» сын не реагирует. «Что с ним поделаешь!» — говорит мать, беспомощно разводя руками.

А Коля уже привык не обращать внимания на слова матери. Слова «можно» и «нельзя» для него ничего не значат. Он поступает так, как ему хочется, любыми путями добивается исполнения всех своих желаний. В данном случае матери следовало бы, несмотря на занятость, пойти и вернуть сына, предупредить его. Мальчику это пошло бы на пользу.

Воспитывая детей, важно выполнять лишь их разумное желание. Это вырабатывает у ребенка самостоятельность, укрепляет волю. Бесконечные отказы, запреты, окрики раздражают детей, вызывают противодействия, снижают их стремление к активности.

...Сереже пять лет, он тихий мальчик. У него мало желаний, но и они подавляются взрослыми: «Не бегай быстро — упадешь!», «Не бери снег руками — простудишься!» и т. д. Подобная опека только вредит ребенку.

Внимание к детям, знание особенностей их развития, последовательность и настойчивость в требованиях помогут родителям верно направить детские желания.

Т. РУДНЕВА,
заведующая детским садом СУ-909.

Общежитие строится

Бригада Степана Авраамовича Половюка из СУ-13 треста «Мегионгазстрой» досрочно заканчивает строительство общежития № 20 в резервной зоне Нижневартовского.

В тресте бригада Половюка одна из лучших. По итогам за ноябрь этот коллектив занял первое место в социалистическом соревновании среди бригад своего участка № 1, руководит которым Эдуард Васильевич Третяк.

Бригада С. А. Половюка, работая по аккордному наряду, выполнила в ноябре огромный объем строительно-монтажных работ на сумму 102 тысячи рублей. Это почти в три раза больше месячного плана.

В бригаде нет отстающих людей, работающих спустя рукава. Здесь все трудятся упорно, дорожа каждой минутой рабочего времени. Особенно это относится к таким товарищам, как Петр Федорович Курячий, Илья Устинович Васькин, Максут Тамрович Саликов, Анатолий Иванович Баушев.

Бригада Степана Авраамовича Половюка готовит достойную встречу XXIV съезду КПСС.

А. СМИРНОВ.



ПРЕДСКАЗАНИЕ

Среди казымских ханты живет сказание, не лишенное оснований. Сказывают, будто у бедного Ювана Каксина была большая семья, а со временем появился еще один человек — родился сын.

Мальчик рос, но был болен и очень худ. Заезжавшие ханты смеялись:

— Чем же ты будешь кормить свою ораву, Юван? Смотри, сколько ртов у тебя. А младший-то совсем худой, больной, наверное, скоро умрет.

— Что вы, акем-ики, вся моя надежда на него. Он у меня умный, а болезнь — это ничего, парень с возрастом поправится.

Все чаще напоминала о себе бедность. Юван-ики стал избегать людей, приезжавших к нему. Скрывался или уходил на промысел. Доведенный до отчаяния, однажды стал кричать на гостей.

— Не обижайте моего младшего. Вася больной, но умный. Он вырастет грамотным человеком. Скоро в Казыме построят город, там мой сын будет начальником... Вспомните меня, будут грамотные ханты, будет город, добрые люди нам помогут...

Люди верили и не верили. Кто знает? Однако постепенно стали распространяться слухи:

— Юванто Каксин, этот русах* с ума сошел, несет напраслину среди людей, будто в Казыме город построят и все ханты учиться пойдут. А его младший сын большим начальником станет. Да в жизни в Казыме русских не бывало и никогда не будет. Это болтовня сумасшедшего, не верьте ему, люди, — так твердили шаманы.

...Шли годы. В 1930 году в Казым прибыла экспедиция для строительства культбазы. В ноябре 1931 года открыли школу-интернат. Бедняки-ханты стали привозить своих детей в школу. Старик Юван Каксин тоже привез своего Василия.

Поначалу ханты, как робкие олени, боялись, что же делают с их детьми в школе? Поэтому часто приезжали, сидели на уроках, смотрели и слушали, как и чему учат. Приходили в интернат и столовую, пробовали пищу.

Наконец поняли, что в школе хорошо, что их дети будут умными и грамотными, их никто не обманет. Перестали чуть не каждый день посещать школу-интернат: дети живут в теплом доме, их кормят, одевают, доктора лечат — что с ними случится?

Васю русские доктора быстро вылечили. В школе называли его умным и способным учеником. Здесь его приняли в пионеры, затем — в комсомол. В суровом 1941 году году Василий окончил Казымскую семилетнюю школу и по путевке комсомола стал работать в местной кооперации.

В 1943 году ушел на фронт защищать Родину, давшую ему счастье.

После войны вернулся на родину, а через год поступил в Ханты-Мансийскую советско-партийную школу. В 1950 году Василия Ивановича Каксина ханты избрали председателем Казымского Совета, а в 1954 году его назначили начальником Казымской культбазы.

Удивились тогда старики:

— Прав был отец Василия. Город на Амне вырос, и сын стал начальником. Да, умный старик далеко вперед смотрел. Все, что говорил, все сбылось. А народ-то считал, его сумасшедшим.

После ликвидации культбазы работал в Нумто председателем колхоза «Новая жизнь». Ханты и ненцы глубоко уважали Василия Ивановича Каксина, и когда прошла реорганизация колхозов, его избрали председателем объединенного колхоза «Правда».

10 лет назад объединенный колхоз был преобразован в оленеводческий совхоз «Казымский». Первым его директором стал Василий Иванович. Три года руководил огромным хозяйством. Но надо было укреплять кооперацию кадрами, и опытному хозяйственному руководителю доверили пост председателя Казымского рыбкоопа.

Так и идет по жизни коммунист Василий Каксин с чистой душой, незапятнанной совестью, верно служит народу.

Счастливая жизнь, предсказанная народной мудростью, осуществлена Коммунистической партией и Советской властью.

А. СЕНГЕПОВ.

* Русах — оборванец.

П. МИРОНОВ.

Последний рейс

Вот отзвучал сигнал прощальный.
И, набирая полный ход,
На зимний отдых, в город дальний
Поплыл, как лебедь, теплоход.
И люди, те, что провожали,
Отплывшим помахав рукой,
Толпой к поселку зашагали,
Спеша в домашний непокой.
И лишь девчонка у причала
Не сводит с теплохода глаз.
И вечер треплет одичало
В ее руке косынки газ.
Любовь уж дальше километра,
Но, словно преданность ценя,
Летит с реки на крылья ветра
Стихотворенье «Жди меня».

Мудрые мысли

...быть скромным по отношению к нескромности — это самая серьезная нескромность духа.
(К. Маркс).

✦

Постоянная важность является лишь маскою посредственности.
(Ф. Вольтер).

✦

Если не можешь признать похвал заслуженными, то считай их лестью.
(Демокрит).

✦

Из двух ссорящихся виновен тот, кто умнее.
(И. В. Гете).

✦

Неистовство — признак слабости.
(А. Дюма-отец).

✦

Гнев является всегда плохим советчиком.
(Э. Золя).

✦

Оскорбления — это доводы неправых.
(Ж.-Ж. Руссо).

✦

Глупец тот, кто пытается прикрыть собственное ничтожество заслугами своих предков.
(Г. Гейне).

✦

Против глупости нет законов.
(Р. Роллан).

✦

Против глупости бессильны даже боги.
(И. Шиллер).

✦

Кто ясно мыслит, тот ясно и излагает.
(Н. Буало).

✦

Если не высказаны противоположные мнения, то не из чего выбрать наилучшее.
(Геродот).

✦

Одно дело—говорить много, другое — говорить дело.
(Софокл).

НА КИНОСТУДИЯХ СТРАНЫ

СТУДИЯ «Мосфильм» снимает цветной широкоэкранный художественный фильм «Хозяева» по роману Василия Шукшина «Любавины». Авторы сценария — Леонид Нехорошев и Леонид Головня. В приключенческой форме лента рассказывает о классовой борьбе в сибирской деревне 20-х годов. В съемках участвуют известные артисты театров и кино — Марианна Вертинская, Георгий Жженов, Роман Филиппов, Алексей Ванин и другие. Режиссер-постановщик — Леонид Головня, главный оператор — Борис Брожовский.

Фотохроника ТАСС.



ТАК И ЖИВУТ РЕБЯТА...

ВОТ в этой комнате живут девочки, — пропуская нас вперед, говорит заведующий Ларьякским интернатом Анатолий Михайлович Слепцов. Лицо его светлеет, становится добрым. У девчонок идеальный порядок, хотя здесь тесновато.

— Тесен стал старый интернат. В будущем году начнем строить новый, — рассказывает председатель исполкома Ларьякского сельского Совета Борис Николаевич Звезда.

Несомненно, у ребят будет новый интернат, большой, светлый. А пока 125 детей коренной национальности размещаются в двух корпусах: общежитии девочек и общежитии мальчиков. Есть кухня, столовая. В этом году общежитие девочек капитально отремонтировано. И хотя ремонт второго здания не планировали нынче, но за счет сэкономленных средств и строительных материалов оно оштукатурено внутри, в нем покрашены полы, двери, окна, отремонтированы печи.

Детям с раннего возраста прививают любовь к труду. Ежедневно около двадцати пяти ребят и девочек уходят на дежурства в столовую, в классы, отряды. В общежитиях, например, нет уборщиц. Ребята делают все сами. В столовой тоже самообслуживание. Нынче приобретены лодка и сети для маленьких рыбаков-любителей. А в мастерских ребята знакомятся с деревообработкой и слесарным делом. В воскресные и праздничные дни ходят в культпоходы, на экскурсии, в кино, устраивают интересные игры.

Так и живут единой семьей дети рыбаков и охотников в интернате, на полном государственном обеспечении. Они получают образование, отсюда уходят в большую жизнь. Окончив восемь классов, Люда Сигильетова из Пут-Юга поступила в этом году в Салехардское педучилище. А две ее сестренки — Римма и Поля — продолжают учебу в интернате. Валера Сигильетов из Лапчинска по направлению интерната поступил нынче в Ленинградский институт имени Герцена. Андрей Камин сдал экзамены в Тюменский медицинский институт, Валентина Бунакова в медицинское училище.

В. ВАСИЛЬЕВ.

ТЕЛЕВИДЕНИЕ

14 ДЕКАБРЯ, ПОНЕДЕЛЬНИК

20.30 — Новости. 20.40 — Киножурнал «Советский Урал». 20.50 — Передача «Внимание, подросток». 21.10 — Художественный фильм «Жди меня, Анна».

15 ДЕКАБРЯ, ВТОРНИК

19.00 — Фильм для детей «Шайбу, шайбу». 19.20 — Новости. 19.30 — Мультфильм «Маруся Богуславка». 19.40 — Музыкальная передача. 20.20 — Художественный фильм «Город просыпается рано».

ПОКАЗЫВАЕТ «ОРБИТА»

СУББОТА, 12 ДЕКАБРЯ

8.00 — Новости. 8.05 — Хоккей. Международный турнир на приз «Известий». Швеция — ЧССР (В записи). 8.50 — Хоккей (продолжение). 10.00 — Для детей: «Что, как, почему?» 10.30 — «Вашингтон: лицо и изнанка американской столицы». Ведет передачу политический обозреватель телевидения и радио А. Дружинин. 11.00 — «Музыкальный турнир городов». 12.00 — «На каждом километре». Телевизионный многосерийный художественный фильм (Болгария). 8-я серия. 13.00 — 14.20 — Концерт. 14.30 — Вечер театра имени Вл. Маяковского, посвященный творчеству народного артиста СССР Н. П. Охлопкова: 16.25 — Цветное телевидение. «В мире животных». 17.25 — «Поиск»: 18.00 — Новости. 18.05 — 18.15 — Музыкальная программа.

ВОСКРЕСЕНЬЕ, 13 ДЕКАБРЯ

8.00 — Новости. 8.10 — Для школьников. Концерт детского народного хореографического ансамбля Дворца культуры ЗИЛ. 8.35 — 9.05 — «Погоня». Телевизионный художественный фильм. 9.15 — Цветное телевидение. «Вдоль деревни». Песенно-лирические сцены. 10.00 — Телевизионный календарь. «Уверенная поступь». К итогам работы сессии Верховного Совета СССР. 10.30 — «Репортаж из мира сокровищ». Документальный фильм. 10.45 — «Этот бродобрей из Севильи». Телевизионный музыкальный спектакль. 12.00 — Для школьников. «Крылья нашей Родины». 3-й тур олимпиады по истории советской авиации. 13.00 — 13.15 — «На каждом километре». Телевизионный многосерийный художественный фильм (Болгария). 9-я серия. «Пасха». 14.00 — «Труженики села». 14.25 — «Музыкальные встречи». 15.30 — Цветное телевидение. Спортивная передача. 16.15 — «Шаги пятилетки». Выступление министра химической промышленности СССР Л. А. Костандова. 17.30 — «Владыки без масок». 16.30 — Цветное телевидение. «Миф о Форде». Автор — политический обозреватель телевидения и радио Вал. Зорин. 18.00 — 18.45 — Концерт.

ПИСЬМА В РЕДАКЦИЮ

Приносим искреннюю благодарность коллективу Ларьякского торгового предприятия и его директору К. И. Бутаковой за внимание и помощь, оказанные нам в похоронах мужа и родственника Василия Ефимовича Мишукова.

Семья **МИШУКОВЫХ.**

*

Приносим глубокую благодарность родным и всем принявшим участие в похоронах нашего сына Владимира.

Семья **СТРЕЛКОВЫХ.**

Зам. редактора В. КИСЕЛЕВ.

МЕНЯЮ

однокомнатную благоустроенную квартиру в г. Сургуте на любую в Нижневартовском. Обращаться ул. Таежная. № 12А, кв. 6, в любое время.

НАШ АДРЕС И ТЕЛЕФОНЫ: Рабочий поселок **НИЖНЕВАРТОВСКИЙ**, улица Пионерская, 6. ТЕЛЕФОНЫ: редактора — 6-98, зам. редактора — 6-85 промышленного отдела — 6-85 (2 звонка), ответственного секретаря и отдела писем — 6-87, типографии — 6-87 (2 звонка)

Нижневартовская типография управления по печати Тюменского облисполкома

Пролетарии всех стран, соединяйтесь!

ЛЕНИНСКОЕ ЗНАМЯ

ОРГАН НИЖНЕВАРТОВСКОГО РАЙОННОГО КОМИТЕТА КПСС И РАЙОННОГО СОВЕТА ДЕПУТАТОВ ТРУДЯЩИХСЯ ТЮМЕНСКОЙ ОБЛАСТИ

Год издания 30-й
150 (2820)
ВТОРНИК
15
ДЕКАБРЯ
1970 г.
Цена 3 коп.

Увеличивать фонд скважин

Что нужно сделать для того, чтобы наша нефтегазоносная земля становилась все щедрее и щедрее? Многое. Но очень важно, чтобы одна за другой, согласно графику, вступали в строй все новые и новые скважины. В увеличении фонда действующих высокодебитных скважин заинтересован каждый из нас, и нам вполне понятно беспокойство коммунистов-нефтяников, выступивших 1 декабря с. г. на страницах нашей газеты с обращением к буровикам и строителям СМУ-5 треста «Тюменьнефтепромстрой». В этом обращении прозвучал требовательный призыв — ускорить ввод скважин в эксплуатацию.

Следовало ожидать, что руководители Мегионской конторы бурения, строительного управления № 5 В. И. Хлюпин, Л. И. Червинский, секретари партийных организаций М. Т. Парфенюк, И. А. Ященко немедленно откликнутся на призыв промысловиков, обсудят обращение в своих коллективах, примут необходимые меры и дадут авторам обращения обстоятельный ответ. Идет однако вторая декада декабря, а ответа нет.

Между тем план ввода в эксплуатацию новых скважин не выполняется. В этом году нам было значительно пополнить фонд скважин, а фактически сделано меньше, вместо 55 введено в строй действующих 30 скважин, из них—25 на Самотлорском, две — на Ватинском и три — на Мегионском месторождениях. В декабре нефтяники надеются получить в свое распоряжение только 17 скважин (15 на Самотлоре и две на Ватинской площади). На большее надежд нет. А ведь буровики Мегионской конторы бурения имели возможность не только выполнить свои обязательства перед НГДУ, но и перевыполнить их, помешали этому осложнения при проходке горных пород, в частности на 15 кусте, отсутствие должной трудовой дисциплины в ряде подразделений.

Разумеется, честь и хвала коллективу этого предприятия, досрочно завершившему годовой план бурения, но ведь все мы обязаны стремиться к успешному конечному результату.

Скоро заработает на Самотлоре ДНС-2, к которой будет подключено 15 скважин. С пуском этой станции коллектив НГДУ получит дополнительно более пяти тысяч тонн нефти в сутки. Ради такого привеска стоит постараться, потому промысловики держат под строгим контролем завершающий этап строительства дожимной насосной станции, ее электрооборудования. Кстати, бригада монтажников КММУ-1 треста «Тюменьгазмонтаж», возглавляемая Николаем Александровичем Борисовым, делает все, чтобы как можно лучше и как можно быстрее подготовить ДНС-2 к работе.

Фонд скважин на наших месторождениях будет увеличиваться и впредь. В 1971 году их будет уже свыше шестидесяти. Долг буровиков и строителей, работающих на нефтяных месторождениях района, — повести в действие все свои резервы, с тем расчетом, чтобы ежемесячно сдавать промысловикам предусмотренные планом скважины. Пусть социалистическое соревнование между буровыми бригадами, бригадами строителей, развернувшееся в честь XXIV съезда КПСС, принесет нам новые трудовые победы.



Старший оператор цеха подготовки и перекачки нефти НГДУ «Нижневартовскнефть» имени В. И. Ленина Тамара Георгиевна ИВАНОВА — квалифицированная, опытная работница, четко выполняющая свои обязанности.

На снимке А. Новоселова вы видите Тамару Георгиевну у пульта управления.

Об итогах выборов народных судей в Нижневартовский народный суд, состоявшихся 13 декабря

По данным участковых избирательных комиссий в целом по району в списки избирателей было внесено 17.805 человек, участие в голосовании приняло 17.805 человек или 100 процентов.

За кандидатов в народные судьи голосовало 17.786 избирателей, что составляет 99,82 процента. Против кандидатов голосовало 19 избирателей. На основании «Положения о выборах народных судей районных (городских) народных судов РСФСР» все бюллетени признаны действительными.

Все три баллотировавшиеся кандидата получили абсолютное большинство голосов и избраны народными судьями.

По Нижневартовскому промышленному избирательному округу № 1 народным судьей избран НАГОРНЫЙ ГЕННАДИЙ ФЕДОРОВИЧ.

По Нижневартовскому берегового избирательному округу № 2 БУРУХИН НИКОЛАЙ ПЕТРОВИЧ.

По Ваховскому избирательному округу № 3 БЕЛОБОРОДОВ ЮРИЙ ИВАНОВИЧ.

Удостоены высоких наград

В связи с 40-летием Ханты-Мансийского и Ямало-Ненецкого национальных округов Президиум Верховного Совета РСФСР Указом от 9 декабря 1970 года наградил Почетными грамотами ряд предприятий и учебных заведений, в том числе нефтегазодобывающее управление «Нижневартовскнефть» имени В. И. Ленина, совхоз «Казымский» Березовского района, Ханты-Мансийское национальное педагогическое училище.

За активное участие в хозяйственном и культурном строительстве Ханты-Мансийского и Ямало-Ненецкого национальных округов Президиум Верховного Совета РСФСР наградил Почетными грамотами большую группу товарищей. Среди награжденных: БАХИЛОВ Василий Васильевич — первый секретарь Нижневартовского райкома КПСС, КАМИН Илья Гаврилович — киномеханик поселка Сосновый Бор, НОРКИН Григорий Иванович — буровой мастер Мегионской нефтеразведочной экспедиции, ПОВХ Степан Ананьевич — буровой мастер Мегионской конторы бурения.

По пути, указанному партией

Вторая сессия Верховного Совета СССР

10 декабря во второй половине дня в Большом Кремлевском дворце состоялось совместное заседание Совета Союза и Совета Национальностей Верховного Совета СССР.

Бурными, продолжительными аплодисментами депутаты и гости встретили появление в ложах товарищей **Л. И. Брежнева, Г. И. Воронова, А. П. Кириленко, А. Н. Косыгина, К. Т. Мазурова, А. Я. Пельше, Н. В. Подгорного, Д. С. Полянского, М. А. Суслова, А. Н. Шелепина, П. Е. Шелеста, Ю. В. Андропова, В. В. Гришина, П. Н. Демичева, П. М. Машерова, В. П. Мжаванадзе, Ш. Р. Рашидова, Д. Ф. Устинова, В. В. Щербицкого, И. В. Капитонова, К. Ф. Катушева, Ф. Д. Кулакова, М. С. Соломенцева.**

С заключительным словом по первому пункту повестки дня — «О Государственном плане развития народного хозяйства СССР на 1971 год» — на заседании выступил заместитель Председателя Совета Министров СССР, председатель Госплана СССР депутат **Н. К. Байбаков**. Он отметил, что представленный Советом Министров СССР Государственный план развития народного хозяйства СССР на 1971 год получил полное одобрение планово-бюджетных и отраслевых комиссий и депутатов, выступивших на заседаниях Совета Союза и Совета Национальностей.

В ходе рассмотрения плана на 1971 год в планово-бюджетных и отраслевых комиссиях, в содокладах этих комиссий и в выступлениях депутатов был внесен ряд важных предложений, направленных на более полное использование резервов, которыми располагает народное хозяйство.

Планово-бюджетные и отраслевые комиссии внесли предложение об увеличении объема производства и реализации отдельных видов товаров народного потребления на общую сумму 126 млн. рублей в розничных ценах и направлении дополнительных средств на благоустройство районных центров, городов районного подчинения и рабочих поселков, приобретение инвентаря, оборудования для больниц, школ и других социально-культурных учреждений, а также на некоторые другие цели, связанные с улучшением обслуживания населения. Кроме того, внесено предложение разрешить использовать Советам Министров союзных республик для увеличения жилищного строительства 80 млн. рублей за счет общей суммы капиталовложений по территории республики в целом.

Оратор сообщил, что все эти предложения правительством приняты и в задания народно-хозяйственного плана будут внесены соответствующие уточнения.

Многими депутатами, продолжал оратор, внесены предложения о более рациональном размещении производительных сил, а также о дополнительном строительстве новых предприятий и производственных объектов и выделении для этих целей капитальных вложений и материальных ресурсов. Эти предложения будут всесторонне проработаны с проектом пятилетнего плана на 1971—1975 гг., который в настоящее время разрабатывается Госпланом СССР.

Н. К. Байбаков сообщил, что все предложения и замечания по народнохозяйственному плану на 1971 год, внесенные планово-бюджетными и отраслевыми комиссиями обеих палат, а также критические замечания и предложения, высказанные депутатами, и поступившие запросы будут рассмотрены и по ним будут приняты соответствующие решения.

Депутаты раздельным голосованием по палатам единогласно приняли Закон о Государственном плане развития народного хозяйства СССР на 1971 год.

С заключительным словом по второму пункту повестки дня — «О Государственном бюджете СССР на 1971 год и об исполнении Государственного бюджета СССР за 1969 год» — выступил министр финансов СССР депутат **В. Ф. Гарбузов.**

Проект Государственного бюджета СССР, сказал он, был тщательно рассмотрен планово-бюджетными и отраслевыми комиссиями Совета Союза и Совета Национальностей Верховного Совета СССР.

Внесенные комиссиями палат предложения предусматривают увеличение доходов бюджета на общую сумму 154,5 млн. рубл., из них по налогу с оборота — 90,8 млн. руб. и платежам из прибыли — 43 млн. руб., в основном за счет увеличения плановых занятий по выпуску товаров народного потребления и улучшения их ассортимента. Кроме того, предлагается увеличить поступление сборов и разных неналоговых доходов на 20,7 млн. рублей.

Выявленные дополнительные ресурсы в сумме 154,5 млн. руб. планово-бюджетные и отраслевые комиссии Совета Союза и Совета Национальностей предложили направить с учетом ходатайств Советов Министров союзных республик: на благоустройство районных центров, городов районного подчинения и рабочих поселков — 52 млн. руб., приобретение инвентаря, оборудования для больниц, школ и других социально-культурных учреждений — 30,3 млн. руб., ремонт школ, больниц, детских и других социально-культурных учреждений — 30 млн. руб., приобретение инвентаря и оборудования для внешкольных детских учреждений — 5 млн. руб., приспособление и реконструкцию помещений в больницах — 12,7 млн руб., на ремонт помещений и приобретение мебели для сель-

(Окончание на 4 стр.).

ШАГИ В ЗАВТРА

В канун 53-й годовщины Великой Октябрьской социалистической революции Ханты-Мансийскому рыбоконсервному комбинату исполнилось сорок лет. Строительство консервного предприятия началось в 1929 году. К седьмому ноября 1930 года на рыбокомбинате были выработаны первые банки консервов, а через год их дали уже два миллиона 903 тысячи.

За 40 лет общий объем выпуска продукции увеличился в пять раз. Сейчас предприятие выпускает 26 наименований рыбных консервов, а также копченые, маринованные, слабосоленые, вяленые, балычные рыботовары и кулинарные изделия. За свою историю комбинат переработал более 1,5 миллиона центнеров рыбы и выпустил 284 миллиона банок консервов.

Теперь производство консервов поставлено на конвейер, механизировано и автоматизировано 80 процентов производственных операций, начиная от разморозки рыбы и кончая доставкой готовой продукции на склад. Полностью механизирован стрежевой лов.

Свой юбилей коллектив встречает выполнением государственных планов и принятых социалистических обязательств. Рыбаки гослова еще в сентябре выполнили пятилетку, дав сверх плана 2250 центнеров рыбы. Завершили пятилетку и наши консервщики. Они дали Родине 46150 тысяч банок.

В минувшую путину завершили пятилетние планы добычи Скрипуновская, Нялинская и Ханты-Мансийская бригады государственного лова. В счет 1971 года сдают рыбу гословцы Д. Т. Змановский, К. Г. Пачганов, А. И. Долгополов, В. Г. Килин, а рыбаки П. А. Зеленский и В. Т. Патлин — в счет 1972 года.

Особый успех выпал на долю промысловиков колхоза «Сибирь», выполнивших годовой план на 353 процента.

Продукция предприятия отгружается в 38 областей Советского Союза и на экспорт в Чехословакию и Польшу.

Отмечая славный юбилей, мы отдаем дань уважения нашим прославленным ветеранам производства, посвятившим всю свою трудовую жизнь работе на рыбокомбинате. В мае 1930 года подростком пришла на комбинат разнорабочей Александра Архиповна Хохлова и до сих пор трудится в должности руководителя рыбосырьевого цеха. Воистину трудовой подвиг совершила браковщица упаковочного отделения коммунист Лидия Никандровна Соскина, работающая здесь сороковой год.

Хорошими производственниками и организаторами труда стали начальник упаковочного отделения Александр Александрович Штыров, начальник консервного цеха Нина Петровна Ширнина, кормприемщики Валерий Зуев и Зоя Корепанова, расфасовщицы Любовь Афанасьевна Жук, Анна Прокопьевна Струженкова, Галя Злыгостева и многие другие.

Трудовой подвиг коллектива не остался незамеченным. По итогам Всесоюзного социалистического соревнования коллективу в 1969 году ежеквартально присуждалось переходящее Красное знамя Министерства рыбного хозяйства СССР и ЦК профсоюза рабочих пищевой промышленности и первые денежные премии. Нынче наш коллектив дважды завоевывал переходящее Красное знамя Совета Министров СССР и ВЦСПС.

В юбилейном соревновании в честь 100-летия со дня рождения В. И. Ленина коллектив рыбокомбината вышел победителем среди предприятий рыбной промышленности Сибири и получил ленинскую Юбилейную Почетную грамоту Центрального Комитета КПСС, Президиума Верховного Совета СССР, Совета Министров СССР и ВЦСПС.

В связи с сорокалетним юбилеем большая группа рабочих, инженерно-технических работников и служащих отмечена премиями, благодарностями, их имена занесены на Доску почета. 103 человека удостоены юбилейной медали «За доблестный труд. В ознаменование 100-летия со дня рождения В. И. Ленина».

В начале года в цехах и на участках рыбокомбината были проведены собрания по обсуждению Письма ЦК КПСС, Совета Министров СССР, ВЦСПС и ЦК ВЛКСМ об улучшении резервов производства и усиления режима экономии, разработаны мероприятия, внедрение их позволит нам иметь значительную экономию.

Больше стало уделяться внимания научной организации труда. План НОТ на 1970 год включает в себя 23 мероприятия, от реализации которых мы рассчитываем получить еще большую прибыль, чем в прошлом году. Созданы и работают отдел кадров на общественных началах, постоянно действующее производственное совещание, первичные организации ВОИР, НТО и другие творческие коллективы.

Впереди нас ожидают еще более сложные задачи. Намечается большой объем работ по искусственному разведению ценных пород рыб, будет продолжена реконструкция рыбокомбината, в планы которой входит расширение холодильника емкостью до 1500 тонн рыбы единовременного хранения с кулинарным отделением, будут построены новые склады готовой продукции и главный корпус комбината в кирпичном исполнении, заканчивается строительство очистных сооружений и ряда других объектов. Предстоит осуществить большой объем жилищного строительства и значительно поднять культуру производства.

Продолжая трудовую ударную вахту, наш коллектив прилагает все силы, чтобы достойно встретить XXIV съезд нашей родной Коммунистической партии.

В. КУЗИКОВСКИЙ,
директор Ханты-Мансийского рыбокомбината.

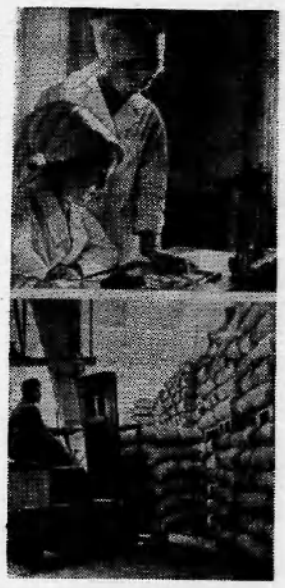

АЛТАЙСКИЙ КРАЙ. В этом году поток хлеба на Барнаульский мелькомбинат был особенно велик. И работники элеватора хорошо подготовились к приему урожая. Они организовали скоростную разгрузку и отправку зерна. К празднику Великого Октября годовой план был успешно завершен. Хлеб нового урожая принят полностью. Отправлены большие партии в центральные районы страны.

НА СНИМКАХ: лаборанты отдела технического контроля Надежда Толмачева и Валентина Недозрелова берут очередной анализ зерна; на складе мелькомбината.

Фото Е. Логвинова.
Фотохроника ТАСС.

● **В профсоюзных организациях идут отчеты и выборы**

Использовать резервы производства

ОТЧЕТНО-ВЫБОРНАЯ профсоюзная конференция в Мегионской конторе бурения прошла активно, на высоком уровне. В обсуждении доклада, с которым выступил председатель бурового комитета М. Г. Атаян, приняло участие 12 человек. Конечно, желающих выступить было много больше. Люди говорили о недостатках, о перспективах в бурении. Моторист-водитель И. С. Макаров, дизелист И. Ф. Назаренко, электромонтер В. Д. Камдлен и другие высказали немало замечаний в адрес буркома, внесли хорошие предложения по улучшению организации социалистического соревнования, быта, досуга и отдыха буровиков.

Разговор шел в основном о резервах производства, о выравнивании показателей буровых бригад. Интересное сравнение сделал главный геолог конторы С. А. Дрыга. Он показал как работают коллективы в одних и тех же условиях, но при различной организации труда. Так, бригады Г. М. Левина и С. А. Новха в августе, сентябре и октябре пробурили 26 тысяч метров скважин, а бригады В. В. Китаева и А. А. Зиманова за это же время — всего лишь шесть тысяч. Главная причина их отставания, безусловно, в плохой организации труда.

Сумели же бригады Левина и Повха добиться производительного времени в бурении соответственно 91 и 89 процентов. Есть все возможности поднять производительность труда и в других бригадах. Для этого должно быть все учтено и трудовая дисциплина, и ответственность всех работающих, и деятельность творческих организаций — НОТ, НТО, ВОИР и т. д.

Труженики конторы бурения в этом году взяли на себя высокие обязательства: пробурить 130 тысяч метров твердых пород, что на три тысячи больше плана. На 1 декабря пройдено 125.560 метров. Ясно, что обязательства до конца года будут перевыполнены. Но буровиков тревожило то, что задание с каждым годом станет увеличиваться и будет все труднее. Потребуется слаженная работа всех бригад. А вот этого-то сейчас пока и нет.

Но отрадно и то, что в конторе есть у кого поучиться, есть с кого взять пример. Сегодня бригада Г. Левина имеет на своем счету 48 тысяч метров пройденных пород, около 32 тысяч метров скважин пробурила бригада С. Повха. Их опыт должен стать достоянием всех коллективов конторы, говорили выступающие.

Конференция переизбрала состав бурового комитета. Он пополнился новыми активистами профсоюза. В него вошли буровой мастер Г. М. Левин, председатель цехкома токарь А. В. Мухотаев, электромонтер Р. М. Закиров, бурильщик М. Ш. Галеев и другие. Председателем буркома вновь избран М. Г. Атаян.

М. ПАРФЕНЮК,
секретарь партийной организации Мегионской конторы бурения.



Когда в коллективе Нижневартовской автобазы № 9 заходит разговор о трудовой дисциплине, то в качестве положительного примера приводят Евгения Ивановича Молоканова.

Евгений Иванович работает здесь шофером, и не было случая, чтобы он нарушил трудовую дисциплину, или по его вине был сорван рейс. Имя дисциплинированного, трудолюбивого водителя занесено на Доску почета предприятия.

НА СНИМКЕ: Е. И. Молоканов

Фото А. НОВОСЕЛОВА.

Напишите о Володе Баньковском и его товарищах

Уважаемый товарищ Костин!

Прочитал Вашу корреспонденцию «Дорога к рекорду трудна». Интересная вещь, написана просто и правдоподобно.

Но вот только, извините, ничего не сказано в ней про смежных специалистов. Про героев писать легко. Герои — они и есть герои. А были бы рекорды без самоотверженной работы цементников, заправщиков, трубятков?

По плану бригаде Левина на одну скважину дают, например, 22 дня, а она пробурит ее за десять дней. Однако, как бы быстро ни работала бригада, трубы на буровой всегда готовы.

А ведь опрессовать колонну обсадных труб в зной или мороз, при обжигающем ветре, без укрытий, да еще безо всяких премиальных за ускорение — труд, не менее достойный всяческих газетных материалов-гимнов. Прессовать трубы водой на морозе — не меньший, а, пожалуй, даже больший трудовой подвиг, чем бурение на всем готовом.

К вам, товарищ Костин, просьба: напишите о трубниках, обеспечивающих все бригады, в том числе и бригаду Левина, трубами всех требуемых сортов и диаметров, причем всегда в срок и всегда отличного качества.

Напишите о Володе Баньковском, о Иване Журавлеве и Николае Баталыгине, о братьях Ашировых, о Юрии Ковалеве и Рафаэле Юсупове. Право, эти ребята (я их зову в неофициальной обстановке «мужики») достойны самых теплых слов. Без их самоотверженной работы не было бы никаких рекордов. Левинцы вам сами скажут, как самоотверженно работают трубники.

С товарищеским приветом

М. ГРЕЙСЕР,
механик трубного участка Мегионской конторы бурения.

ОТ РЕДАКЦИИ: Уважаемый Михаил Павлович! Письмо Ваше представляет несомненный интерес, и мы, разделяя и поддерживая Ваше мнение, охотно публикуем его. В одном только позвольте не согласиться с Вами — в том, что «Про героев писать легко». Писать вообще трудно, нелегко. В муках творчества рождался и рассказ о левинцах у Михаила Николаевича Костина. Всем нам, конечно, очень приятно, что Вы даете довольно высокую оценку его корреспондентского труда.

С Вашим письмом, Михаил Павлович, мы познакомили тов. Костина, в результате его творческие планы пополнились еще одной важной темой, подсказанной Вами.

Будем надеяться, что тов. Костин сумеет хорошо написать о людях трудного участка. Но сможет ли он всесторонне охватить жизнь всего коллектива?

Вы, Михаил Павлович, каждый день рядом с людьми, которые действительно работают самоотверженно и которых Вы очень хорошо знаете и — это чувствуется в письме — любите. А что если и Вам взяться за перо? Нам кажется, что Вы с Костиным удачно дополнили бы друг друга, а читатель получил бы интересные рассказы о жизни и труде тех, кто создает прочный тыл буровикам, кто своим упорным трудом кует победу. Общую победу всего коллектива.

На слете передовиков производства

Маленький «АН-2» коснулся лыжами посадочной полосы и плавно покатился по твердому снежному насту, подруливая к зданию аэровокзала. Делегация Нижневартовского района вышла на сургутскую землю. У входа в город над аркой висел плакат: «Привет участникам второго окружного слета передовиков производства и руководителей комсомольско-молодежных коллективов!».

В нашей делегации Г. К. Загидуллина — руководитель комсомольско-молодежной бригады СУ-12, В. Н. Юрасов — член комсомольско-молодежной бригады Мегионской нефтеразведочной экспедиции, Н. Я. Медведев — заместитель начальника РИДСа НГДУ им. В. И. Ленина, М. Е. Лысенков — слесарь КИПа комсомольско-молодежного энергоцеха, С Г. Пикман — оператор ЦТП, член комсомольско-молодежной лаборатории ТХУ, А. Д. Минибаев — бурильщик комсомольско-молодежной бригады С. А. Повха из Мегионской конторы бурения и другие.

Делегации из Ханты-Мансийска, Сургута, Нефтеюганска, Шаима, Октябрьского, Советского, Березово — всего около 150 человек, собрались на торжественное открытие слета в Дом культуры «Строитель» Здесь были молодые нефтяники и врачи, летчики и учителя, геологи и рыбаки, шоферы и лесники. С докладом выступил В. Трифонов — первый секретарь окружкома ВЛКСМ Он рассказал о работе комсомольско-молодежных коллективов округа, о достойной встрече XXIV съезда КПСС.

После обсуждения доклада состоялась торжественная передача эстафеты. В тишине зала звонко звучали слова рапорта ударной стройки № 1 — Самотлора. Делегация строительно-монтажного поезда № 330, представляющая Всесоюзную ударную комсомольскую стройки дороги Тюмень — Сургут, вышла со знаменами на сцену и под гром аплодисментов приняла эстафету и рапорт нашей стройки.

Затем выступили наши делегаты. Галия Загидуллина говорила об успехах строительного управления 12. С небольшим, но конкретным выступлением вышел Арслан Минибаев. Он рассказал о комсомольско-молодежной бригаде С. Повха, указал ряд недостатков, один из которых — простои буровой бригады в связи с переездом с одной буровой на другую. Бригада взяла повышенное социалистическое обязательство в честь предстоящего съезда — пробурить одну скважину сверх нормы, но пробурит еще две—три. Сергей Пикман в своем выступлении рассказал о лаборатории термо-химической установки. Но плановые испытания ее срываются из-за отсутствия электроэнергии.

В конце дня работы было зачитано и всеми делегатами одобрено «Обращение ко всем комсомольско-молодежным организациям».

Во второй день наша делегация посетила промышленные предприятия Сургута. Мы ознакомились с НГДУ «Сургутнефть», конторой бурения, домостроительным комбинатом, Сургутской ТРЭС. Наша делегация была приглашена в гости к СМП-330. Год рождения этой организации — 1967, место рождение — дорога Тюмень — Сургут. К Сургуту железная дорога подойдет в 1973 году, а к Нижневартовскому — в 1975.

Затем мы осмотрели новую причальную стенку Сургутского порта. Представьте себе двухкилометровый выступ, одетый в бетон и металл, поднятый над рекой на двадцатиметровую высоту. На площадке, устремив в небо длинные металлические руки, стояли портальные краны, застывшие на зиму. Они в этом году очень помогли речникам и промышленным предприятиям: все баржи были разгружены в срок.

Вечером состоялось торжественное вручение Почетных грамот и ценных подарков участникам слета. Знаком ЦК ВЛКСМ «Передовик производства» была награждена Г. Загидуллина, большинство ребят получили ценные подарки. В заключение был организован вечер отдыха делегатов слета, где в всех конкурсах делегация Самотлора была первой.

К. ЗАМАЛЕТДИНОВ,
начальник штаба Всесоюзной ударной стройки.



МОЛОДОЕ (лет до четырнадцати) поколение Ларьяка в буквальном смысле слова прошло через руки акушерки Нины Григорьевны Казанином. Она помнит еще те времена, когда стоило больших трудов уговорить хантыйскую женщину отправиться на роды в больницу.

Сейчас никого уговаривать не нужно. Женщины поверили в силу медицины.

А в этом есть и заслуга Нины Григорьевны, страстного пропагандиста санитарной культуры.

НА СНИМКЕ: Н. Г. Казанина.

Фото М. Загайнова.

◆ Трибуна технического прогресса

Слагаемые высоких скоростей

27 октября с. г. в газете «Ленинское знамя» опубликована передовая статья «Технический прогресс — задача дня». Тема поднята весьма важная и актуальная. Как же обстоит дело в Мегионской конторе бурения?

Группа специалистов ПТО под руководством главного инженера А. И. Кононцева разработала комплекс мероприятий для скоростного разбуривания Самотлорского месторождения кустовым методом. Внедрение этих мероприятий дает хороший эффект.

Вот что внедрено было на кусте № 14 и вот какова отдача.

На основе анализа работы долот, турбобуров, а также усовершенствования режимов бурения выработана режимно-технологическая карта, расчитанная на достижение коммерческой скорости для вертикальных скважин свыше 10 000, наклонных скважин — около 8000 метров на станок в месяц.

Буровые установки БУ-75-БрД построены на катках. Насосная группа на 2 насоса У8-4 смонтирована автономно, что облегчило и ускорило перетаскивание буровой с одной скважины куста на другую (сокращение времени в среднем на одну буровую — с 6 дней до 2, т. е. в 3 раза).

Применена комбинированная амбарно-желобная циркуляционная система. Очистка глинистого раствора — принудительная при помощи ситогидроциклонной установки 4СГУ.

Построена специальная площадка вблизи куста для хранения, сортировки, маркировки, опрессовки обсадных труб.

Применен облегченный глинистый раствор с удельным весом 1,04—1,09 граммов на кубический сантиметр, вязкостью 16—18 секунд по СПВ-5 до забоя 1500 метров, вскрытие первого продуктивного пласта и дальнейшее углубление до проекта сделано на качественном глинистом растворе.

Наращивание инструмента производилось свечами, заранее собранными и установленными за палец. Для этого изготовлена удлиненная до 25,5 метра рабочая труба, а шурфовая труба спускалась на глубину 27 метров.

Для уменьшения потерь давления в бурильных трубах были применены легкосплавные бурильные трубы ЛБТ-147 мм. Вместе с тем это дало ускорение спуско-подъемных операций.

Спуско-подъемные операции производились ключом АКБ-3М в сочетании с элеваторами с наддавками, разработанными творческим коллективом Мегионской конторы бурения.

Внедрение направления 12¾ дюйма на глубину 30 м осуществлялось при помощи вибропогружателя ВП-1.

Бурение под 9⅝ дюйма кондуктор шло турбинным способом турбобуром Т12М3Б-9 в сочетании с гидромониторным долотом № 12 (или с центральной насадкой).

Бурение под эксплуатационную колонну проводилось шпиндельными 3-х секционными турбобурами ЗТСШ-7½ дюйма.

Проходку вели гидромониторными долотами, модернизированными управлением буровых работ Главтюменьнефтегаза, изготовленными Куйбышевским долотным заводом (частично). Гидромониторные устройства, изготовленные долотным заводом дополнительно, закреплялись в механической мастерской конторы бурения.

Набор параметров кривизны осуществлялся при бурении под кондуктор (интервал набора кривизны при этом необходимо обсадить). Исправительные работы, если турбинным отклонителем ОТ-7½ дюйма, ориентировались при помощи магнитного переводника.

Разработанные мероприятия начали внедряться при проводке опытно-показательной скважины № 9-бис бригадой бурового мастера Г. М. Левина. В ходе работы выявилась высокая экономическая эффективность. По этой скважине достигнута рекордная коммерческая скорость — 12455 метров на станок в месяц.

Стоимость проводки скважины: сметная 170 707, фактическая 112 347, экономия 58 360 рублей.

Разработанные творческим коллективом Мегионской конторы бурения комплексные мероприятия, которые были апробированы при проводке скважины № 9-бис, осуществляются при бурении каждой последующей скважины.

От внедрения данных мероприятий получена большая экономия и на кустах в целом, так экономия по 14 кусту составила 223 600 рублей, а средняя коммерческая скорость по 6 скважинам, пробуренным на 14 кусте, равна 6546 метров на станок в месяц.

Отмечая День Конституции СССР, контора бурения выполнила годовой план проходки скважин. Такое перевыполнение плана в труднейших условиях Самотлора невозможно было бы без научно-технического прогресса и внедрения в производство новейших достижений науки и передового опыта.

Замечу еще, что экономия от внедрения рационализаторских предложений составила за 1970 год 134 000 рублей.

З. АХМАДИШИН,
начальник ПТО Мегионской конторы бурения.

Вторая спортивная

В КОНЦЕ ноября состоялась вторая спортивная конференция ДСО «Труд» Подводились итоги работы районного совета ДСО «Труд». С информацией о проделанной работе выступил председатель райкома физкультуры В. Госперчук.

— Со времени создания районного совета ДСО «Труд» прошло полтора года, — сказал он. За это время были созданы коллективы физкультуры Мегионской нефтеразведочной экспедиции, АТК, СУ-909, а в НГДУ имени В. И. Ленина, СУ-13, Мегионской экспедиции и СМУ-5 введены и работают освобожденные методисты производственной гимнастики.

Членами ДСО «Труд» стали 600 человек. Проводились спортивные соревнования на первенство района. Участвовали наши спортсмены и в областных соревнованиях. Появился и свой мастер спорта.

Наряду со всем этим нельзя мириться с теми недостатками, которые имеются в деятельности районного совета ДСО «Труд». Недостаточно высок уровень организации проведения соревнований. Как правило, положение высылается за 2—3 дня. За этот срок ни одна спортивная организация не в состоянии подготовить команду. Все это ограничивает число команд, снижает число участников. Плохо ведется работа в секциях. Нет четкого контроля занимающихся, не ведутся журналы, в которых были бы все данные о каждом члене секции. Из рук вон плохо обстоит дело с медицинским контролем.

В прениях выступил секретарь комсомольской организации СУ-12 Н. Ткаченко.

— Наши ребята с удовольствием занимаются спортом,—сказал он,—но вести какие-нибудь систематические занятия некому. И еще одно. Посмотришь отчеты руководителей СУ-12, отчеты профсоюзной организации — всегда деньги, отпущенные на спортивно-массовую работу, остаются неиспользованными. Почему? Да потому, что соревнований никаких не проводится, а, значит, нет и расходов. Даже если и есть средства, то инвентарь нам закупить негде. Тут бы и помог районный совет, но и здесь мы не нашли никакой поддержки.

Еще думается, что в состав нового районного совета ДСО «Труд» должны войти настоящие энтузиасты спорта. Необходимо обратить на это и внимание райкому комсомола.

На трибуне представитель областного совета ДСО «Труд» М. Файнер.

— В Нижневартовском много энтузиастов спорта. Созданы команды, секции. В 69—70 годах у нас проводилась спартакиада городов-нефтяников и строителей по десяти видам спорта. Несмотря на молодость спортколлектива района, он выступал по всем этим видам. А в баскетболе, штанге и борьбе спортсмены добились особенно заметных результатов. Но ошибка в том, что работа велась только с маленькой группой людей — 20—30 спортсменов.

Председатель райкома профсоюза работников нефтяной и газовой промышленности Ф. С. Удовенко сказал:

— Да, совет ДСО «Труд» замкнулся в узком кругу: секции при спортзале «Юбилейный» да сбор команд для соревнований. Этого, безусловно, мало. Необходимо организовать команды непосредственно в каждом рабочем коллективе. Один совет с этим не справится. Необходимо наладить обучение инструкторов-общественников. Вот их-то и должны готовить секции, которыми, в свою очередь, будут заниматься опытные, подготовленные спортсмены.

И. Ященко, секретарь партийной организации СМУ-5, коротко рассказал о спортивной работе в своем коллективе, о его планах на будущее.

В прениях выступили также В. Базукин, тренер по боксу и В. Тимофеев, секретарь райкома ВЛКСМ.

Конференция избрала новый состав совета ДСО «Труд». Его председателем стал Л. Лукин, мастер спорта, экскаваторщик ССУ-3.

Н. НИКОЛАЕВА.

ШАГИ В ЗАВТРА

В канун 53-й годовщины Великой Октябрьской социалистической революции Ханты-Мансийскому рыбоконсервному комбинату исполнилось сорок лет. Строительство консервного предприятия началось в 1929 году. К седьмому ноября 1930 года на рыбокомбинате были выработаны первые банки консервов, а через год их дали уже два миллиона 903 тысячи.

За 40 лет общий объем выпуска продукции увеличился в пять раз. Сейчас предприятие выпускает 26 наименований рыбных консервов, а также копченые, маринованные, слабосоленые, вяленые, балычные рыботовары и кулинарные изделия. За свою историю комбинат переработал более 1,5 миллиона центнеров рыбы и выпустил 284 миллиона банок консервов.

Теперь производство консервов поставлено на конвейер, механизировано и автоматизировано 80 процентов производственных операций, начиная от разморозки рыбы и кончая доставкой готовой продукции на склад. Полностью механизирован стрежевой лов.

Свой юбилей коллектив встречает выполнением государственных планов и принятых социалистических обязательств. Рыбаки гослова еще в сентябре выполнили пятилетку, дав сверх плана 2250 центнеров рыбы. Завершили пятилетку и наши консервщики. Они дали Родине 46150 тысяч банок.

В минувшую путину завершили пятилетние планы добычи Скрипуновская, Нялинская и Ханты-Мансийская бригады государственного лова. В счет 1971 года сдают рыбу гословцы Д. Т. Змановский, К. Г. Пачганов, А. И. Долгополов, В. Г. Килин, а рыбаки П. А. Зеленский и В. Т. Патлин — в счет 1972 года.

Особый успех выпал на долю промысловиков колхоза «Сибирь», выполнивших годовой план на 353 процента.

Продукция предприятия отгружается в 38 областей Советского Союза и на экспорт в Чехословакию и Польшу.

Отмечая славный юбилей, мы отдаем дань уважения нашим прославленным ветеранам производства, посвятившим всю свою трудовую жизнь работе на рыбокомбинате. В мае 1930 года подростком пришла на комбинат разнорабочей Александра Архиповна Хохлова и до сих пор трудится в должности руководителя рыбосырьевого цеха. Воистину трудовой подвиг совершила бракковщица упаковочного отделения коммунист Лидия Никандровна Соскина, работающая здесь сороковой год.

Хорошими производственниками и организаторами труда стали начальник упаковочного отделения Александр Александрович Штыров, начальник консервного цеха Нина Петровна Ширнина, кормприемщики Валерий Зуев и Зоя Корепанова, расфасовщицы Любовь Афанасьевна Жук, Анна Прокопьевна Струженкова, Галя Злыгостева и многие другие.

Трудовой подвиг коллектива не остался незамеченным. По итогам Всесоюзного социалистического соревнования коллективу в 1969 году ежеквартально присуждалось переходящее Красное знамя Министерства рыбного хозяйства СССР и ЦК профсоюза рабочих пищевой промышленности и первые денежные премии. Нынче наш коллектив дважды завоевывал переходящее Красное знамя Совета Министров СССР и ВЦСПС.

В юбилейном соревновании в честь 100-летия со дня рождения В. И. Ленина коллектив рыбокомбината вышел победителем среди предприятий рыбной промышленности Сибири и получил ленинскую Юбилейную Почетную грамоту Центрального Комитета КПСС, Президиума Верховного Совета СССР, Совета Министров СССР и ВЦСПС.

В связи с сорокалетним юбилеем большая группа рабочих, инженерно-технических работников и служащих отмечена премиями, благодарностями, их имена занесены на Доску почета. 103 человека удостоены юбилейной медали «За доблестный труд. В ознаменование 100-летия со дня рождения В. И. Ленина».

В начале года в цехах и на участках рыбокомбината были проведены собрания по обсуждению Письма ЦК КПСС, Совета Министров СССР, ВЦСПС и ЦК ВЛКСМ об улучшении резервов производства и усиления режима экономии, разработаны мероприятия, внедрение их позволит нам иметь значительную экономию.

Больше стало уделяться внимания научной организации труда. План НОТ на 1970 год включает в себя 23 мероприятия, от реализации которых мы рассчитываем получить еще большую прибыль, чем в прошлом году. Созданы и работают отдел кадров на общественных началах, постоянно действующее производственное совещание, первичные организации ВОИР, НТО и другие творческие коллективы.

Впереди нас ожидают еще более сложные задачи. Намечается большой объем работ по искусственному разведению ценных пород рыб, будет продолжена реконструкция рыбокомбината, в планы которой входит расширение холодильника емкостью до 1500 тонн рыбы единовременного хранения с кулинарным отделением, будут построены новые склады готовой продукции и главный корпус комбината в кирпичном исполнении, заканчивается строительство очистных сооружений и ряда других объектов. Предстоит осуществить большой объем жилищного строительства и значительно поднять культуру производства.

Продолжая трудовую ударную вахту, наш коллектив прилагает все силы, чтобы достойно встретить XXIV съезд нашей родной Коммунистической партии.

В. КУЗИКОВСКИЙ,
директор Ханты-Мансийского рыбокомбината.



АЛТАЙСКИЙ КРАЙ. В этом году поток хлеба на Барнаульский мелькомбинат был особенно велик. И работники элеватора хорошо подготовились к приему урожая. Они организовали скоростную разгрузку и отправку зерна. К празднику Великого Октября годовой план был успешно завершен. Хлеб нового урожая принят полностью. Отправлены большие партии в центральные районы страны.

НА СНИМКАХ: лаборанты отдела технического контроля Надежда Толмачева и Валентина Недозрелова берут очередной анализ зерна; на складе мелькомбината.

Фото Е. Логвинова. Фотохроника ТАСС.

● **В профсоюзных организациях идут отчеты и выборы**

Использовать резервы производства

ОТЧЕТНО-ВЫБОРНАЯ профсоюзная конференция в Мегионской конторе бурения прошла активно, на высоком уровне. В обсуждении доклада, с которым выступил председатель бурового комитета М. Г. Атаян, приняло участие 12 человек. Конечно, желающих выступить было много больше. Люди говорили о недостатках, о перспективах в бурении. Моторист-водитель И. С. Макаров, дизелист И. Ф. Назаренко, электромонтер В. Д. Камдлен и другие высказали немало замечаний в адрес буркома, внесли хорошие предложения по улучшению организации социалистического соревнования, быта, досуга и отдыха буровиков.

Разговор шел в основном о резервах производства, о выравнивании показателей буровых бригад. Интересное сравнение сделал главный геолог конторы С. А. Дрыга. Он показал как работают коллективы в одних и тех же условиях, но при различной организации труда. Так, бригады Г. М. Левина и С. А. Повха в августе, сентябре и октябре пробурили 26 тысяч метров скважин, а бригады В. В. Китаева и А. А. Зиманова за это же время — всего лишь шесть тысяч. Главная причина их отставания, безусловно, в плохой организации труда.

Сумели же бригады Левина и Повха добиться производительного времени в бурении соответственно 91 и 89 процентов. Есть все возможности поднять производительность труда и в других бригадах. Для этого должно быть все учтено и трудовая дисциплина, и ответственность всех работающих, и деятельность творческих организаций — НОТ, НТО ВОИР и т. д.

Труженики конторы бурения в этом году взяли на себя высокие обязательства: пробурить 130 тысяч метров твердых пород, что на три тысячи больше плана. На 1 декабря пройдено 125.560 метров. Ясно, что обязательства до конца года будут перевыполнены. Но буровиков тревожило то, что задание с каждым годом станет увеличиваться, будет все труднее. Потребуется слаженная работа всех бригад. А вот этого-то сейчас пока и нет.

Но отрадно и то, что в конторе есть у кого поучиться, есть с кого взять пример. Сегодня бригада Г. Левина имеет на своем счету 48 тысяч метров пройденных пород, около 32 тысяч метров скважин пробурила бригада С. Повха. Их опыт должен стать достоянием всех коллективов конторы, говорили выступающие.

Конференция переизбрала состав бурового комитета. Он пополнился новыми активистами профсоюза. В него вошли буровой мастер Г. М. Левин, председатель цехкома токарь А. В. Мухотаев, электромонтер Р. М. Закиров, бурильщик М. Ш. Галеев и другие. Председателем буркома вновь избран М. Г. Атаян.

М. ПАРФЕНЮК,
секретарь партийной организации Мегионской конторы бурения.



Когда в коллективе Нижневартовской автобазы № 9 заходит разговор о трудовой дисциплине, то в качестве положительного примера приводят Евгения Ивановича Молоканова.

Евгений Иванович работает здесь шофером, и не было случая, чтобы он нарушил трудовую дисциплину, или по его вине был сорван рейс. Имя дисциплинированного, трудолюбивого водителя занесено на Доску почета предприятия.

НА СНИМКЕ: Е. И. Молоканов.

Фото А. НОВОСЕЛОВА.

Напишите о Володе Баньковском и его товарищах

Уважаемый товарищ Костин!

Прочитал Вашу корреспонденцию «Дорога к рекорду трудна». Интересная вещь, написана просто и праздоподобно.

Но вот только, извините, ничего не сказано в ней про смежных специалистов. Про героев писать легко. Герои — они и есть герои. А были бы рекорды без самоотверженной работы цементников, заправщиков, трубников?

По плану бригаде Левина на одну скважину дают, например, 22 дня, а она пробурит ее за десять дней. Однако, как бы быстро ни работала бригада, трубы на буровой всегда готовы.

А ведь опрессовать колонну обсадных труб в зной или мороз, при обжигающем ветре, без укрытий, да еще безо всяких премиальных за ускорение — труд, не менее достойный всяческих газетных материалов-снимков. Прессовать трубы водой на морозе — не меньший, а, пожалуй, даже больший трудовой подвиг, чем бурение на всем готовом.

К вам, товарищ Костин, просьба: напишите о трубниках, обеспечивающих все бригады, в том числе и бригаду Левина, трубами всех требуемых сортов и диаметров, причем всегда в срок и всегда отличного качества.

Напишите о Володе Баньковском, о Иване Журавлеве и Николае Баталыпине, о братьях Ашкрбакиевых, о Юрии Ковалеве и Рафаэле Юсупове. Право, эти ребята (я их зову в неофициальной обстановке «мужики») достойны самых теплых слов. Без их самоотверженной работы не было бы никаких рекордов. Левинцы вам сами скажут, как самоотверженно работают трубники.

С товарищеским приветом

М. ГРЕЙСЕР,
механик трубного участка Мегионской конторы бурения.

ОТ РЕДАКЦИИ: Уважаемый Михаил Павлович! Письмо Ваше представляет несомненный интерес, и мы, разделяя и поддерживая Ваше мнение, охотно публикуем его. В одном только позвольте не согласиться с Вами — в том, что «Про героев писать легко». Писать вообще трудно, нелегко. В муках творчества рождался и рассказ о левинцах у Михаила Николаевича Костина. Всем нам, конечно, очень приятно, что Вы даете довольно высокую оценку его корреспондентского труда.

С Вашим письмом, Михаил Павлович, мы познакомили тов. Костина, в результате его творческие планы пополнились еще одной важной темой, подсказанной Вами.

Будем надеяться, что тов. Костин сумеет хорошо написать о людях трудного участка. Но сможет ли он всесторонне охватить жизнь всего коллектива?

Вы, Михаил Павлович, каждый день рядом с людьми, которые действительно работают самоотверженно и которых Вы очень хорошо знаете и — это чувствуется в письме — любите. А что если и Вам взяться за перо? Нам кажется, что Вы с Костиным удачно дополнили бы друг друга, а читатель получил бы интересные рассказы о жизни и труде тех, кто создает прочный тыл буровикам, кто своим упорным трудом кует победу. Общую победу всего коллектива.

На слете передовиков производства



Маленький «АН-2» коснулся лыжами посадочной полосы и плавно покатился по твердому снежному насту, подруливая к зданию аэровокзала. Делегация Нижневартовского района вышла на сургутскую землю. У входа в город над аркой висел плакат: «Привет участникам второго окружного слета передовиков производства и руководителей комсомольско-молодежных коллективов!».

В нашей делегации Г. К. Загидуллина — руководитель комсомольско-молодежной бригады СУ-12, В. Н. Юрасов — член комсомольско-молодежной бригады Мегионской нефтеразведочной экспедиции, Н. Я. Медведев — заместитель начальника ТИДСа НГДУ им. В. И. Ленина, М. Е. Лысенков — слесарь КИПа комсомольско-молодежного энергоцеха, С. Г. Пикман — оператор ЦТП, член комсомольско-молодежной лаборатории ТХУ, А. Д. Минибаев — бурильщик комсомольско-молодежной бригады С. А. Повха из Мегионской конторы бурения и другие.

Делегации из Ханты-Мансийска, Сургута, Нефтеюганска, Шаима, Октябрьского, Советского, Березово — всего около 150 человек, собрались на торжественное открытие слета в Дом культуры «Строитель» Здесь были молодые нефтяники и врачи, летчики и учителя, геологи и рыбаки, шоферы и лесники. С докладом выступил В. Трифонов — первый секретарь окружкома ВЛКСМ. Он рассказал о работе комсомольско-молодежных коллективов округа, о достойной встрече Х[illegible] КПСС.

После обсужден[illegible] состоялась торжественная пер[illegible] эстафеты. В тишине зала звон[illegible] слова рапорта ударной стро[illegible] 1 — Самотлора. Делегация ст[illegible]-монтажного поезда № 330, п[illegible]щая Всесоюзную ударну[illegible] комсомольскую стройки дороги Тю[illegible] — Сургут, вышла со знаменами на сцену и под гром аплодисментов приняла эстафету я рапорт нашей стройки.

Затем выступили наши делегаты. Галия Загидуллина говорила об успехах строительного управления 12. С небольшим, но конкретным выступлением вышел Арслан Минибаев. Он рассказал о комсомольско-молодежной бригаде С. Повха, указал ряд недостатков, одни из которых — простои буровой бригады в связи с переездом с одной буровой на другую. Бригада взяла повышенное социалистическое обязательство в честь предстоящего съезда — пробурить одну скважину сверх нормы, но пробурит еще две — три. Сергей Пикман в своем выступлении рассказал о лаборатории термо-химической установки. Но плановые испытания ее срываются из-за отсутствия электроэнергии.

В конце дня работы было зачитано я всеми делегатами одобрено «Обращение ко всем комсомольско-молодежным организациям».

Во второй день наша делегация посетила промышленные предприятия Сургута. Мы ознакомились с НГДУ «Сургутнефть», конторой бурения, домостроительным комбинатом, Сургутской ТРЭС. Наша делегация была приглашена в гости к СМП-330. Год рождения этой организации — 1967, место рождение — дорога Тюмень — Сургут. К Сургуту железная дорога подойдет в 1973 году, а к Нижневартовскому — в 1975.

Затем мы осмотрели новую причальную стенку Сургутского порта. Представьте себе двухкилометровый выступ, одетый в бетон я металл, подняты над рекой на двадцатиметровую высоту. На площадке, устремив в небо длинные металлические руки, стояли портальные краны, застывшие на зиму. Они в этом году очень помогли речникам и промышленным предприятиям: все баржи были разгружены в срок.

Вечером состоялось торжественное вручение Почетных грамот и ценных подарков участникам слета. Знаком ЦК ВЛКСМ «Передовик производства» была награждена Г. Загидуллина, большинство ребят получили ценные подарки. В заключение был организован вечер отдыха делегатов слета, где в всех конкурсах делегация Самотлора была первой.

К. ЗАМАЛЕТДИНОВ,
начальник штаба Всесоюзной ударной стройки.

МОЛОДОЕ (лет до четырнадцати) поколение Ларьяка в буквальном смысле слова прошло через руки акушерки Нины Григорьевны Казаниной. Она помнит еще те времена, когда стоило больших трудов уговорить хантыйскую женщину отправиться на роды в больницу.

Сейчас никого уговаривать не нужно. Женщины поверили в силу медицины.

А в этом есть и заслуга Нины Григорьевны, страстного пропагандиста санитарной культуры.

НА СНИМКЕ: Н. Г. Казанина.

Фото М. Загайнова.

Трибуна технического прогресса

Слагаемые высоких скоростей

27 октября с. г. в газете «Ленинское знамя» опубликована передовая статья «Технический прогресс — задача дня». Тема поднята весьма важная и актуальная. Как же обстоит дело в Мегионской конторе бурения?

Группа специалистов ПТО под руководством главного инженера А. И. Кононцева разработала комплекс мероприятий для скоростного разбуривания Самотлорского месторождения кустовым методом. Внедрение этих мероприятий дает хороший эффект.

Вот что внедрено было на кусте № 14 и вот какова отдача.

На основе анализа работы долот, турбобуров, а также усовершенствования режимов бурения выработана режимно-технологическая карта, расчитанная на достижение коммерческой скорости для вертикальных скважин свыше 10 000, наклонных скважин — около 8000 метров на станок в месяц.

Буровые установки БУ-75-БрД построены на катках. Насосная группа на 2 насоса У8-4 смонтирована автономно, что облегчило и ускорило перетаскивание буровой с одной скважины куста на другую (сокращение времени в среднем на одну буровую — с 6 дней до 2, т. е. в 3 раза).

Применена комбинированная амбарно-желобная циркуляционная система. Очистка глинистого раствора — принудительная при помощи ситогидроциклонной установки 4СГУ.

Построена специальная площадка вблизи куста для хранения, сортировки, маркировки, опрессовки обсадных труб.

Применен облегченный глинистый раствор с удельным весом 1,04—1,09 граммов на кубический сантиметр, вязкостью 16—18 секунд по СПВ-5 до забоя 1500 метров, вскрытие первого продуктивного пласта и дальнейшее углубление до проекта сделано на качественном глинистом растворе.

Наращивание инструмента производилось свечами, заранее собранными и установленными за палец. Для этого изготовлена удлиненная до 25,5 метра рабочая труба, а шурфовая труба спускалась на глубину 27 метров.

Для уменьшения потерь давления в бурильных трубах были применены легкосплавные бурильные трубы ЛБТ-147 мм. Вместе с тем это дало ускорение спуско-подъемных операций.

Спуско-подъемные операции производились ключом АКБ-3М в сочетании с элеваторами с надставками, разработанными творческим коллективом Мегионской конторы бурения.

Внедрение направления 12³/₄ дюйма на глубину 30 м осуществлялось при помощи вибропогружателя ВП-1.

Бурение под 9⁵/₈ дюйма кондуктор шло турбинным способом турбобуром Т12МЗБ-9 в сочетании с гидромониторным долотом № 12 (или с центральной насадкой).

Бурение под эксплуатационную колонну проводилось шпиндельными 3-х секционными турбобурами ЗТСШ-7¹/₂ дюйма.

Проходку вели гидромониторными долотами, модернизированными управлением буровых работ Главтюменьнефтегаза, изготовленными Куйбышевским долотным заводом (частично). Гидромониторные устройства, изготовленные долотным заводом дополнительно, закреплялись в механической мастерской конторы бурения.

Набор параметров кривизны осуществлялся при бурении под кондуктор (интервал набора кривизны при этом необходимо обсадить). Исправительные работы, если турбинным отклонителем ОТ-7¹/₂ дюйма, ориентировались при помощи магнитного переводника

Разработанные мероприятия начали внедряться при проводке опытно-показательной скважины № 9-бис бригадой бурового мастера Г. М. Левина. В ходе работы выявилась высокая экономическая эффективность. По этой скважине достигнута рекордная коммерческая скорость — 12455 метров на станок в месяц.

Стоимость проводки скважины: сметная 170 707, фактическая 112 347, экономия 58 360 рублей.

Разработанные творческим коллективом Мегионской конторы бурения комплексные мероприятия, которые были апробированы при проводке скважины № 9-бис, осуществляются при бурении каждой последующей скважины.

От внедрения данных мероприятий получена большая экономия и на кустах в целом, так экономия по 14 кусту составила 223 600 рублей, а средняя коммерческая скорость по 6 скважинам, пробуренным на 14 кусте, равна 6546 метров на станок в месяц.

Отмечая День Конституции СССР, контора бурения выполнила годовой план проходки скважин. Такое перевыполнение плана в труднейших условиях Самотлора невозможно было бы без научно-технического прогресса и внедрения в производство новейших достижений науки и передового опыта.

Замечу еще, что экономия от внедрения рационализаторских предложений составила за 1970 год 134 000 рублей.

З. АХМАДИШИН,
начальник ПТО Мегионской конторы бурения.

Вторая спортивная

В КОНЦЕ ноября состоялась вторая спортивная конференция ДСО «Труд» Подводились итоги работы районного совета ДСО «Труд». С информацией о проделанной работе выступил председатель райкома физкультуры В. Госперчук.

— Со времени создания районного совета ДСО «Труд» прошло полтора года, — сказал он. За это время были созданы коллективы физкультуры Мегионской нефтеразведочной экспедиции, АТК, СУ-909, а в НГДУ имени В. И. Ленина, СУ-13, Мегионской экспедиции и СМУ-5 введены и работают освобожденные методисты производственной гимнастики.

Членами ДСО «Труд» стали 600 человек. Проводились спортивные соревнования на первенство района. Участвовали наши спортсмены и в областных соревнованиях. Появился и свой мастер спорта.

Наряду со всем этим нельзя мириться с теми недостатками, которые имеются в деятельности районного совета ДСО «Труд». Недостаточно высок уровень организации проведения соревнований. Как правило, положение высылается за 2—3 дня. За этот срок ни одна спортивная организация не в состоянии подготовить команду. Все это ограничивает число команд, снижает число участников. Плохо ведется работа в секциях. Нет четкого контроля занимающихся, не ведутся журналы, в которых были бы все данные о каждом члене секции. Из рук вон плохо обстоит дело с медицинским контролем.

В прениях выступил секретарь комсомольской организации СУ-12 Н. Ткаченко.

— Наши ребята с удовольствием занимаются спортом,—сказал он,—но вести какие-нибудь систематические занятия некому. И еще одно. Посмотришь отчеты руководителей СУ-12, отчеты профсоюзной организации — всегда деньги, отпущенные на спортивно-массовую работу, остаются неиспользованными. Почему? Да потому, что соревнований никаких не проводится, а, значит, нет и расходов. Даже если и есть средства, то инвентарь нам закупить негде. Тут бы и помог районный совет, но и здесь мы не нашли никакой поддержки.

Еще думается, что в состав нового районного совета ДСО «Труд» должны войти настоящие энтузиасты спорта. Необходимо обратить на это и внимание райкому комсомола.

На трибуне представитель областного совета ДСО «Труд» **М. Файнер.**

— В Нижневартовском много энтузиастов спорта. Созданы команды, секции. В 69—70 годах у нас проводилась спартакиада городов-нефтяников и строителей по десяти видам спорта. Несмотря на молодость спортколлектива района, он выступал по всем этим видам. А в баскетболе, штанге и борьбе спортсмены добились особенно заметных результатов. Но ошибка в том, что работа велась только с маленькой группой людей — 20—30 спортсменов.

Председатель райкома профсоюза работников нефтяной и газовой промышленности **Ф. С. Удовенко** сказал:

— Да, совет ДСО «Труд» замкнулся в узком кругу: секции при спортзале «Юбилейный» да сбор команд для соревнований. Этого, безусловно, мало. Необходимо организовать команды непосредственно в каждом рабочем коллективе. Один совет с этим не справится. Необходимо наладить обучение инструкторов-общественников. Вот их-то и должны готовить секции, которыми, в свою очередь, будут заниматься опытные, подготовленные спортсмены.

И. Ященко, секретарь партийной организации СМУ-5, коротко рассказал о спортивной работе в своем коллективе, с его планах на будущее.

В прениях выступили также **В. Вазукин,** тренер по боксу и **В. Тимофеев,** секретарь райкома ВЛКСМ.

Конференция избрала новый состав совета ДСО «Труд». Его председателем стал Л. Лукин, мастер спорта, экскаваторщик ССУ-3.

Н. НИКОЛАЕВА



НА СНИМКЕ: Зайтуна Макеева.

По пути, указанному партией

Вторая сессия Верховного Совета СССР

(Окончание. Начало на 4 стр.).

ских и поселковых Советов — 24,5 млн. рублей. Совет Министров СССР рассмотрел указанные предложения и считает возможным их принять.

Депутаты раздельным голосованием по палатам единогласно приняли Закон о Государственном бюджете СССР на 1971 год. Верховный Совет утвердил также отчет об исполнении Государственного бюджета СССР на 1969 год.

Сессия заслушала и обсудила доклад председателя Комиссии по сельскому хозяйству Совета Национальностей Верховного Совета СССР депутата **Н. М. Борисенко** «О проекте Основ водного законодательства Союза ССР и союзных республик».

Для саратовских земледельцев, сказал первый секретарь обкома КПСС депутат **А. И. Шибаев**, вода имеет особое значение. Область часто подвергается губительным воздействиям засух и суховеев. В соответствии с решениями XXIII съезда КПСС и последующих Пленумов ЦК в Поволжье в больших масштабах развернулись работы по орошению. В самом недалеком будущем этот край станет крупнейшим районом гарантированного производства зерна на орошаемых землях. Нет сомнения в том, что новый Закон сыграет большую роль в экономическом и культурном развитии Поволжья и всей страны.

Значение слова «вода» особенно хорошо понятно в Средней Азии, где люди еще в глубокой древности говорили, что там, где начинается вода, там начинается жизнь. Так начал свое выступление бригадир хлопководческой бригады колхоза «Коммунизм» Канибадамского района Таджикской ССР депутат **Ф. Зайниддинов**. Я полностью поддерживаю предложение об утверждении Основ водного законодательства СССР и союзных республик. Это сделает наш край еще краше и богаче.

Выступивший затем министр мелиорации и водного хозяйства СССР депутат **Е. Е. Алексеевский** остановился на проблемах использования воды, как важного средства производства. Перспективным планом развития мелиоративных работ предусмотрено увеличить площадь орошаемых и осушенных земель в стране за пятнадцать лет с 18 до 48 миллионов гектаров.

Оратор охарактеризовал также меры, которые принимаются в СССР для охраны внешней среды от загрязнения. Только за последние четыре года на промышленных предприятиях страны введено в строй более 6 тысяч сооружений для очистки водных стоков.

Председатель колхоза имени Шаумяна Георгиевского района Ставропольского края депутат **И. Л. Козырь** в своем выступлении сообщил, что на поливных землях в ряде хозяйств выращивают по 40 центнеров зерна с гектара. Ирригация получила широкое развитие в Ставропольском крае. Сейчас здесь орошается около 200 тысяч гектаров земель. На свои средства колхозы и совхозы создали сотни прудов и водоемов.

В нашей области, сказал председатель исполкома Донецкого областного Совета депутатов трудящихся депутат **Д. М. Гридасов**, размещено более 900 промышленных предприятий различного профиля, строятся крупные электростанции, заводы и цехи, осуществляется широкое жилищное строительство. Потребности в воде постоянно возрастают, и поэтому, говорит оратор, мы проводим широкую сеть мероприятий по регулированию местного стока, строятся более 900 прудов и водоемов.

От имени тружеников Донбасса депутат горячо поддержал проект Основ водного законодательства.

Проект законодательства, вынесенный на рассмотрение сессии, говорит первый секретарь Джамбулского обкома КП Казахстана депутат **М. В. Иксанов**, следует рассматривать как заботу партии о водном богатстве, как последовательное претворение в жизнь мер, направленных на дальнейшее развитие производительных сил нашего общества.

На этом прения по третьему пункту повестки дня сессии закончились.

Верховный Совет СССР раздельным голосованием по палатам единогласно принял Закон «Об утверждении Основ водного законодательства Союза ССР и союзных республик».

Затем с докладом об Указах, внесенных Президиумом Верховного Совета СССР на утверждение Верховного Совета СССР, выступил секретарь Президиума Верховного Совета СССР **Георгадзе М. П.** Верховный Совет СССР утвердил Указы Президиум Верховного Совета СССР и принял соответствующие законы и постановления.

На этом вторая сессия Верховного Совета СССР восьмого созыва закончила работу.

Рассказы о людях скромных профессий

Верность себе

НАВЕРНОЕ, это очень важно, чтобы характер профессии совпадал с характером человека. Вы представляете замкнутого, ушедшего в себя и боящегося общества учителя? Или шофера, которому не по душе дальние рейсы и постоянное ощущение дороги?

Зайтуна Макеева тоже «сошлась характером» со своей профессией. Человек она добрый, мягкий, в разговоре вежливый и предупредительный. Чтоб еще нужно для продавца?

А покупать у прилавка, где стоит Зайтуна, действительно очень приятно. Зайтуна—сама вежливость и доброжелательность. Внимательно выслушает, если надо подскажет, посоветует, и через несколько минут уходишь довольная и покупкой, и тем, как тебя обслужили.

С ней трудно поссориться даже тогда, когда сам покупатель, что называется, лезет на рожон. Просто дальше вести себя так он не может потому, что на грубость продавец отвечает... опять вежливостью.

Путь Зайтуны Макеевой в торговлю начинался в Свердловской области. Еще в школе хотела быть она продавцом. Потом поступила в ремесленное училище и в первый раз пришла в магазин на практику. Отглаженный белоснежный халатик, накрахмаленная косынечка. Вот и все представления о торговле. Знала только, что потом трудно будет по 8—10 часов стоять на ногах, и на минутку присесть некогда. И самое главное — работать с людьми придется...

Впервые почувствовала и переживала Зайтуна все это, когда в шестьдесят четвертом году по комсомольской путевке приехала работать в Нижневартовский.

— Поселок тогда только начинал строиться. Жили люди в балках и палатках, и мы торговали там же. В балке теснота, неуют, ни раскладку товаров сделать, ни оформить их как следует. На самом видном месте вывешивали длинный список имеющегося в магазине. Так и торговали. Трудно приходилось...

Зато сейчас Зайтуна Макеева работает в магазине № 3 орса НГДУ, который по своему оформлению и интерьеру мало чем отличается от городского. Зайтуна — старший продавец мясного отдела.

— Конечно, за день устаешь сильно. Бывает, что и сомнения начнут одолевать: а не найти ли работу полегче, поспокойнее? Но снова взвесишь все, и выходит, что не так просто себе изменить... Я ведь с детства мечтала об этой профессии, да и сейчас люблю ее не меньше... А что иногда отчаиваешься, так в жизни всякое бывает...

Ко всему сказанному остается добавить, что в коллективе уважают Зайтуну Макеевну за доброту и отзывчивость. Второй год избивают ее председателем местного комитета. Сейчас Зайтуна готовится вступать в партию. Верится, что и коммунистом будет она настоящим.

В. ПЯТЫРОВА.

Фотография — это тоже искусство

СЕЙЧАС, пожалуй, невозможно представить себе жизнь без фотографии. Но в этой статье речь пойдет о тех фотографиях, которые мы дарим друг другу.

...Снимки на столе — самые разные. Посетители приходят с разными заказами и просьбами. Но у всех одно желание — получить такую фотографию, на которой ты выглядишь таким, каким бываешь в лучшие минуты своей жизни. А это может сделать художник, но не ремесленник.

Когда заходишь в фотографию Нижневартовского Дома быта, вас встречает спокойный человек с добрым, чуть смущенным взглядом. Это — Михаил Трифонович Морозов. Фотографией он начал заниматься еще в 1964 году в Кондинском, потом работал в Урае, а с 1968 года—в Нижневартовском.

— Ничего сложного в нашей работе, пожалуй, нет. Стараешься всякий раз понять, что хочет от тебя посетитель. Нелегко бывает иной раз убедить подвыпившего гражданина, что он пришел не вовремя. Иногда так и не убедишь, а на следующий день такой заказчик с трудом узнает себя на снимке... Ясное дело: какая радость от такого снимка?..

Да, в труде фотографа основное — суметь сделать такой снимок, чтобы он принес радость. А это нелегко. Приходит человек, торопливо поправляет волосы, одежду, и смущаясь, садится под фотообъектив в натянутой позе... В эти короткие минуты фотограф рассчитывает, как лучше посадить его, осветить лицо... Ведь светом он оттуает, как художник палитрой и кистью... Иногда надо что-то сказать посетителю, чтобы исчезло напряженное выражение с лица его...

А у фотографа впереди еще много работы: проявить, отпечатать снимки, отретушировать...

Работает Михаил Морозов чисто, аккуратно и быстро. Медлить и нельзя. В поселке одна фотография, а заказов очень много. План в среднем в месяц выполняется на 170 процентов. И главное, конечно, в том, что за этой цифрой стоит не только количество, но и качество, что является главным показателем для работников сферы обслуживания, как впрочем и для всех других.

Михаил постоянно старается совершенствовать свое мастерство. Осенью он поступил в Нижневартовскую вечернюю школу рабочей молодежи. Без глубоких знаний, широкого кругозора немыслима, пожалуй, ни одна, даже простая, на первый взгляд, профессия. Это хорошо понимает Морозов.

— Учиться нелегко, — признается он.—Иногда после работы хочется побыть с семьей, посмотреть передачу по телевизору, а вместо этого садишься за книги, идешь в школу.

Пройти через трудности надо, этого требует сама жизнь. Работая в маленькой фотографии, надо быть специалистом широкого профиля: хорошо владеть аппаратом, научиться пользоваться светом, самому вести негативные и позитивные процессы, ретушировать и в каждый снимок вкладывать небольшую, но идею. Для всего этого нужны знания и тонкий художественный вкус.

О том, как стремится Михаил Морозов получить эти знания, говорит даже один факт — в школе его фотография на Доске почета. О его художественном вкусе можно судить по композиции, по качеству снимков.

Если вы захотите подарить свою фотографию друзьям или иметь снимок для документа, доверьтесь мастеру своего дела Михаилу Морозову.

Н. СЕНЬКОВА.

Редактор В. КОРЧЕМНИН.

ВНИМАНИЮ ЛЮБИТЕЛЕЙ МУЗЫКИ

Чтобы не тратить время на поиски необходимых вам грампластинок, диафильмов, диапозитивов и кинофильмов, а также проигрывающих и просматривающих аппаратов, вы можете заказать их Апрелевской базе Посылторга по адресу: г. Апрелевка Московской обл., ул. Ленина, 4.

Перечисленные товары вам вышлют почтовой посылкой наложенным платежом.

С подробным наименованием имеющихся товаров на базе можно ознакомиться по прейскурантам, которые имеются в любом почтовом отделении.

ПОКАЗЫВАЕТ «ОРБИТА»

СРЕДА, 16 декабря

11.15 — «О книжках, пластилине и Степиной коробке». 11.40 — «Клуб кинопутешественников». 12.40 — Концерт. 13.40 — «Города и годы». Телефильм. 2-я серия. 14.35 — А. Островский — «Горячее сердце». 17.30 — «Селекция и урожай».

ЧЕТВЕРГ, 17 декабря

11.15 — «Школа юного хоккеиста». 11.45 — В. Николаева — «Даша». 12.30 — Торжественное заседание и концерт, посвященный 200-летию со дня рождения Бетховена. 14.45 — «Ленинский университет миллионов». 15.15 — Международная товарищеская встреча по хоккею. ЧССР — СССР. 17.15 — Концерт. 17.45 — «Коммунист и время». Репортаж из Института кибернетики Академии наук Украинской ССР.

НАШ АДРЕС И ТЕЛЕФОНЫ: Рабочий поселок НИЖНЕВАРТОВСКИЙ, улица Пионерская, 6. ТЕЛЕФОНЫ: редактора — 0-96, зам. редактора — 0-83 промышленного отдела — 0-85 (2 звонка), ответственного секретаря и отдела писем — 0-87, типографии — 0-87 (2 звонка)

Нижневартовская типография управления по печати Тюменского облисполкома

Пролетарии всех стран, соединяйтесь!

ЛЕНИНСКОЕ ЗНАМЯ

ОРГАН НИЖНЕВАРТОВСКОГО РАЙОННОГО КОМИТЕТА КПСС И РАЙОННОГО СОВЕТА ДЕПУТАТОВ ТРУДЯЩИХСЯ ТЮМЕНСКОЙ ОБЛАСТИ

№ 151 (1221) Год издания 30-й | ЧЕТВЕРГ, 17 ДЕКАБРЯ 1970 г. | Цена 2 коп.

ЛЕС— Самотлору

Передним краем борьбы за нефть называют бурение, открывающее фронт работ для промысловиков. Но, чтобы появление скважин было более интенсивным, необходимо в первую очередь проложить дороги и построить лежневые площадки под буровые. А для этого требуется лес. Заказ на него получили труженики Нижневартовского леспромхоза. В строго определенные сроки (декабрь — первая половина апреля) на строительство самотлорских трасс должно быть доставлено 100 тысяч кубометров хлыстов.

Задача ответственная, особенно если учесть, что в первом квартале будущего года лесорубам предстоит заготовить и вывезти леса 80 процентов к плану. Следовательно, чтобы справиться с такой нагрузкой, надлежит привести в боевую готовность все: транспортные пути, технику, массивы, людей.

Одним из сложных звеньев в подготовке участка к эксплуатации является прокладка лесовозных дорог. Именно на них коллектив леспромхоза обращает сейчас внимание. На проминке путей постоянно заняты два бульдозера и два тракторы-болотника С-100. В оставшиеся две недели декабря предстоит полностью закончить эту работу.

На делянах Нижневартовского лесопункта трудятся 10 комплексных бригад. Они ведут заготовку хлыстов и обеспечивают погрузку леса на 13 лесовозов. До конца месяца дорожники получат 10 тысяч кубометров древесины. Как только подготовят дороги, количество бригад увеличится до 16. Соответственно на вывозке прибавится и число автомашин. И тогда строители станут получать материал полностью, при том, однако, условии, что нефтедобывающее и специализированное строительное (ССУ-3) управления и дальше, как и теперь, будут бесперебойно обеспечивать заготовителей транспортом.

Конечно, успех лесорубов, в частности, на вывозке хлыстов, — в некоторой степени зависит не только от них самих. Но, тем не менее, главная ответственность лежит на них. От того, как будет налажен весь процесс заготовки леса, таким окажется и результат. На должном уровне надлежит быть и организации труда и быта лесорубов, и действенность соревнования, и прочие факторы, оказывающие положительное влияние на жизнь коллектива.

Кое-что уже делается. Развертывается социалистическое соревнование за досрочное выполнение заказа. Квартальный план — заготовить 110 тысяч кубометров леса — решено завершить ко дню открытия XXIV съезда КПСС. И тут у профсоюзной организации во главе с ее председателем В. В. Бобовым — дел непочатый край. Рабочий комитет обязан сделать все, чтобы это решение не осталось на бумаге.

На прямых работах в лесосеках будут трудиться четыре коммуниста — А. С. Колобаев, М. И. Горбаченко, М. К. Глынин и В. И. Мариныч. Им следует возглавить борьбу коллектива за успешное решение вопросов по регулярному снабжению древесиной строителей самотлорских трасс.

Проходчики недр должны непременно подучить намеченные 28 километров дорог, которые позволят обеспечить строительство буровых. Это задача сегодняшнего дня и ее решение не терпит промедления.



На этом снимке — шофер автобазы № 8 Геннадий Васильевич Скоба. За хорошую работу, заботливое отношение к вверенной ему технике имя его занесено на Доску почета предприятия.

Фото А. Новоселова.

Штурмуют недра

На Ватинской площади приступили к забуриванию скважины 3-в. Работы возглавляет молодой мастер Юрий Киракин. Рассчитано достичь глубины 1700 метров, с условием, если проходка составит 5—6 тысяч метров на станок в месяц.

На 21 кусте водозаборная скважина № 214-бис готовится к испытанию и сдаче нефтяникам. Таким образом, завершится выполнение спецзадания в общей программе коллектива Ватинской конторы бурения. Скважина № 762 которая будет закончена в ближайшее время, станет заключительной в выполнении плана текущего года.

В. КАМЫШЕВ.

XXIV НАВСТРЕЧУ СЪЕЗДУ

Новые дороги

Звено дорожников во главе с В. Ф. Мединцевым построило двухкилометровую грунтовую дорогу к 27 буровому кусту.

Расчищена трасса и на 9 куст к 2036 скважине. Успешно ведутся и другие работы по освоению Самотлора.

Г. МАРЧЕНКО, начальник специализированного управления № 3.

На скважинах—порядок

Любо посмотреть на групповую установку № 1 и на все пять скважин, работают на которых операторы Тарас Ничко (старший) и Александр Новосельцев. Здесь всегда и во всем образцовый порядок.

Скважины покрашены, площадки очищены от снега, противопожарный инвентарь на месте, правила техники безопасности строго соблюдаются.

Ничко с Новосельцевым трудятся добросовестно, доверенная им ГУ работает в заданном режиме, нефть отсюда поступает бесперебойно и нужном количестве.

Цеховой комитет, рассмотрев итоги социалистического соревнования за ноябрь, коллективу ГУ-1 присудил первое место и вымпел.

Второе место заняли операторы ГУ-2 Илья Долгов (старший) и Петр Гордеев.

В результате четкой, дружной работы операторов, а также коллектива участка базы производственного обслуживания (начальник Петр Стефурак) Ватинская районная инженерно-диспетчерская служба успешно справляется со своими задачами. В декабре мы добыли уже пять тысяч тонн нефти сверх месячного задания.

Н. ГИРФАНОВ, начальник Ватинской РИДС.

В помощь буровикам

Буровики и строители СМУ-5 треста «Тюменьнефтепромстрой» остаются в долгу перед промысловиками, они не выполняют план сдачи в эксплуатацию скважин. Слесари Александр Григорьевич Анисимов, Николай Володин, старший оператор коммунист Николай Федорович Нюняйкин решили прийти к ним на помощь.

И вот, в результате дружных совместных усилий буровиков, строителей и нефтяников все пять скважин девятнадцатого куста, что называется, в боевой готовности, и как только ДНС-2 будет пущена, они начнут щедро отдавать людям сокровища Самотлора. Слово сейчас за бригадой Николая Александровича Борисова (КММУ-1), которая ведет строительство дожимной насосной станции. И надо сделать все возможное, чтобы буквально на днях ДНС-2 была в строю действующих.

В. ИВАНОВ, заместитель начальника Самотлорской РИДС.

◆ Бьем тревогу!

КОСО, КРИВО, ЛИШЬ БЫ ЖИВО...

«Тов. Тарасенко! Восьмого декабря в районной газете «Ленинское знамя» мы прочитали Вашу корреспонденцию «Не допускать срыва». Вы били тревогу по поводу того, что срываются сроки сдачи семидесятидвухквартирного дома. Правильный сигнал.

Критикуя одних, вы не забыли заодно воздать хвалу своим плотникам, «досрочно выполнившим задание ноября». Но так ли это на самом деле? Достойна ли доброго слова их работа?

Судите сами. Многие двери валяются в проходах и на лестницах или кое-как держатся в проемах. А некоторые так перекошены, что в коробку не лезут, пол скребут. Местами нет наличников.

То же самое можно сказать и об окнах. На полу, возле паровой системы, — дыры. А то еще антресоли выпадывают из своих гнезд или не поставлены вовсе. Вообщем, всего не перечислить.

А ведь плотники выполняли аккордный наряд. Следовательно, заработали неплохо. Но честным ли путем — вот в чем вопрос.

У нас тоже аккордный наряд и жесткие сроки выполнения задания. Мы хотим сделать квартиры красивыми и вовремя сдать их новоселам. Но мы боимся, что качество плодов нашего труда не будет отвечать требованиям, хотя нам придется дважды отделывать помещения: ведь плотникам все равно придется переделать допущенный брак. Обидно, что наш труд не ценят: ведь мы уже и моем, и красим помещения. И, как водится, вину пытаются свалить на нас: всегда в таких ситуациях виноваты отделочники.

Нет, товарищ Тарасенко, так не пойдет. Давайте уж вместе наведем порядок в «своем доме», чтобы потом не сгорать от стыда перед людьми, когда придется открывать дверь новоселам. А время на это, хотя не так уж и много, но все же есть.

С уважением от имени маляров участка № 4 СУ-13 Г. УДАРЦЕВА».

ОТ РЕДАКЦИИ. Все, о чем пишет Галина Ударцева, неопровержимо. Небрежность, с какой выполнила плотницкие работы в четвертом подъезде дома бригада И. Зыкова, не выдерживает никакой критики. Все в квартирах обустроено по принципу «косо, криво, лишь бы живо». Нет ни одной комнаты, отделанной без изъянов. Если с дверью все в порядке, так окно не закрывается ни при каких условиях. В одном месте нет стекла в двери, в другом — антресоль вывалилась. Словом, сплошной брак. В этом убедился и присутствовавший при проверке письма Ударцевой начальник участка № 3 СУ-13 Б. М. Тарасенко.

Какие выводы? Б. М. Тарасенко распорядился немедленно приступить к устранению всех недоделок, чтобы ликвидировать их в этот же день, 15 декабря к четырем часам. Плотники обязаны были заняться ими в первой половине дня.

Но столь категорическое предупреждение не нашло должного отклика в бригаде. Вместо того, чтобы после обеденного перерыва тщательно обследовать весь подъезд, начиная с четвертого этажа, плотники отбывали очередь на втором. Наблюдая такую «оперативность», мы пришли к выводу, что они не теряют надежды сплавить отделочникам все так, как есть. А ведь маляры уже красят, наводят блеск и незакрывающимся окнам, и скособоченным дверям. Стало быть, время работает на бракоделов.

От ответственности, конечно, бригада Зыкова не должна увильнуть. Но где полная гарантия, что подобные безобразия не повторятся и впредь? Не лучше ли будет установить твердый взаимоконтроль между бригадами строителей на каждом участке? К примеру, монтажники сдают объект плотникам, а те, в свою очередь, — отделочникам и т. д. То есть очередные работы не начинаются до тех пор, пока предыдущие не будут добросовестно доведены до конца. Может быть, есть и другие способы. Но, что какие-то меры по организации взаимоконтроля должны быть внедрены, так это бесспорно. Надеемся, что Б. М. Тарасенко найдет выход из положения и вновь выскажет свои соображения на страницах газеты.



Иван Павлович Паньков — один из лучших операторов Самотлорской районной инженерно-диспетчерской службы. Дисциплинированный, исполнительный, он пользуется авторитетом у своих товарищей. Уважают его еще и потому, что коммунист Паньков внимательно относится к молодежи. Он заботливо и умело передает секреты своего мастерства Виктору Кунгурову.

НА СНИМКЕ: Иван Павлович Паньков.

Фото: А. Новоселова.

Обустраивают Самотлор

ИСПРАВНО НЕСЕТ ВАХТУ КОЛЛЕКТИВ ПРОКАТНО-РЕМОНТНОГО ЦЕХА ЭКСПЛУАТАЦИОННОГО ОБОРУДОВАНИЯ НА ДОЖИМНОЙ НАСОСНОЙ СТАНЦИИ № 1. ОН ВЕДЕТ ОБУСТРОЙСТВО И МОНТАЖ САМОТЛОРСКОГО УЧАСТКА, РЕМОНТ МЕХАНИЗМОВ И ПРОЧИЕ РАБОТЫ. В НАСТОЯЩЕЕ ВРЕМЯ ПОД РУКОВОДСТВОМ НАЧАЛЬНИКА УЧАСТКА Н. И. ЛЫСЕНКОВА ЗДЕСЬ ПРОИЗВОДИТСЯ МОНТАЖ ТРЕТЬЕЙ ГРЕБЕНКИ. ЭТО ПОЗВОЛИТ ИМЕТЬ НА СТАНЦИИ РЕЗЕРВНУЮ ГРЕБЕНКУ ДЛЯ ЗАМЕРА ДЕБИТА СКВАЖИН.

В БРИГАДЕ, ЗАНЯТОЙ МОНТАЖОМ, РАБОТАЮТ ОТЛИЧНЫЕ СПЕЦИАЛИСТЫ СВОЕГО ДЕЛА И ХОРОШИЕ ТРУЖЕНИКИ. СРЕДИ НИХ ВИКТОР КУНГУРОВ, АЛЕКСАНДР ВОРОБЬЕВ И ДРУГИЕ.

В. КАМЫШЕВ.

● Заметки с пленума райкома партии

ЗА ДЕЙСТВЕННОСТЬ проверки исполнения

КАК уже сообщалось, состоялся XVI пленум райкома КПСС, обсудивший вопрос о состоянии и мерах улучшения контроля и проверки исполнения принимаемых решений в партийной организации треста «Мегионгазстрой». Выступая с докладом на эту тему, секретарь парткома треста «Мегионгазстрой» **В. С. Смирнов**, в частности, отметил, что хорошо налаженный контроль, систематическая проверка исполнения являются действенными средствами воспитания кадров в духе высокой ответственности за порученное дело.

Проверка исполнения помогает вызывать отстающие участки, своевременно принимать меры, укреплять производство зрелыми работниками, выдвигать новых людей, способных решать поставленные задачи.

Партийный комитет треста «Мегионгазстрой» за последнее время больше уделяет внимания этому вопросу. Так, постановления собраний стали более четкими, с конкретными указаниями исполнителей и сроков исполнения. В практике работы парткома имеет место обязательное информирование коммунистов на партийных собраниях о ходе выполнения ранее принятых постановлений.

Партийный комитет треста обобщает критические замечания и предложения коммунистов, высказанные на собраниях, и обязательно принимает по ним соответствующие меры. Так, по критическим замечаниям коммунистов проведено общее партийное собрание с повесткой дня «Коммунист в своей организации». На нем шел разговор об участии коммунистов в выполнении производственной программы, в жизни партийной организации, о том, как члены КПСС соблюдают уставные требования и выполняют поручения.

На партийных собраниях обсуждались также вопросы о ходе выполнения постановления бюро областного комитета КПСС по обустройству нефтяных месторождений, о задачах парторганизаций по выполнению постановления ЦК КПСС и Совета Министров СССР об ускоренном развитии нефтедобывающей промышленности в Западной Сибири и т. д.

Партком использует такую важную форму, как отчеты на партсобраниях и заседаниях парткома хозяйственных руководителей о работе предприятия, секретарей цеховых партийных организаций — по вопросам внутрипартийной жизни коллективов, по осуществлению контроля за хозяйственной деятельностью администрации и т. д.

За последнее время в подразделениях треста «Мегионгазстрой», как отметил в своем выступлении председатель райкома профсоюза работников нефтяной и химической промышленности **Ф. С. Удовенко**, стали лучше готовиться и проводиться рабочие собрания, осуществляется контроль за исполнением их решений. Этому способствовало и постановление бюро райкома КПСС по первичной партийной организации СУ-13 о подготовке и проведении рабочих собраний. Если в прошлом году на всех участках СУ-13 было проведено 13 рабочих собраний, то в этом году уже 29. Собрания проходят более активно. Так, например, на одном из собраний строителей первого участка выступило 8 рабочих и 3 инженерно-технических работника.

Но парткому треста «Мегионгазстрой» еще многое надо сделать, чтобы наладить системати-

● *Партийная жизнь*

В духе партийной требовательности

В ПАРТИЙНЫХ организациях района закончились отчеты и выборы. Собрания нынче прошли при хорошей явке и организованности коммунистов. В прениях выступило 353 человека, или почти каждый четвертый из присутствовавших. В парторганизациях Нижневартовского коопзверопромхоза, СМУ-5, СУ-909, Ватинской автотракторной конторы, автобазы № 95, Больнетарховского рыбоучастка и других предприятий выступления рабочих на собраниях составили около двух третей всех участвовавших в прениях. Это значительно обогатило работу собраний, придало им большую активность.

В центре внимания находились вопросы, связанные с выполнением народно-хозяйственных планов, социалистических обязательств завершающего года пятилетки. В докладах и выступлениях на первый план выдвигались проблемы повышения эффективности общественного производства, улучшения хозяйствования в новых условиях, более полного использования резервов производства. На отчетно-выборных партийных собраниях предприятий промышленности, строительства и транспорта высказывалась мысль о том, что главным, определяющим в развитии и повышении эффективности общественного производства является ускорение научно-технического прогресса.

Обстоятельно рассматривали коммунисты вопросы о внедрении достижений науки и техники в производство, об освоении прогрессивной технологии. На собраниях в Ватинской конторе бурения, Ватинской автотракторной конторе, Мегионской нефтеразведочной экспедиции и Нижневартовском леспромхозе коммунисты взыскательно говорили о том, как решаются такие проблемы партийным активом, руководителями, специалистами.

О необходимости бережно расходовать средства и материалы, беречь и приумножать социалистическую собственность, улучшать качество строительных работ вели большой разговор коммунисты парторганизации треста «Мегионгазстрой».

Отчеты и выборы показали возросшую ответственность коммунистов за состояние дел в своих коллективах, за выполнение производственно-экономических задач. В выступлениях указывалось, что при более четкой, умелой организации труда результаты могли быть значительно лучше. Так, коммунист Л. Н. Белинский из УПТК говорил о том, что неорганизованность диспетчерской службы ведет к ненужным, лишним пере-

(Окончание на 3 стр.).

40-летию посвящается...

ДЕСЯТОГО ДЕКАБРЯ СОСТОЯЛОСЬ ТОРЖЕСТВЕННОЕ СОБРАНИЕ УЧАЩИХСЯ И УЧИТЕЛЕЙ МЕГИОНСКОЙ СРЕДНЕЙ ШКОЛЫ, ПОСВЯЩЕННОЕ СОРОКАЛЕТНЕМУ ЮБИЛЕЮ ХАНТЫ-МАНСИЙСКОГО НАЦИОНАЛЬНОГО ОКРУГА.

О ПРОШЛОМ И НАСТОЯЩЕМ КРАЯ ПРИСУТСТВОВАВШИМ РАССКАЗАЛ ЗАВУЧ Н. Н. ДАНЬШИН. А ЗАТЕМ УЧАЩИЕСЯ 9 «Б» И 9 «В» КЛАССОВ ПОКАЗАЛИ СОБРАВШИМСЯ ПЬЕСУ А. ГАЙДАРА «ПРОХОЖИЙ». ОСОБЕННО ПОНРАВИЛАСЬ ЮНЫМ ЗРИТЕЛЯМ ИГРА А. ДОЛГУШИНА, Т. МАТВЕЕВОЙ, П. ТЕЛКОВА, В. КОСТАРЕВА. В ЗАКЛЮЧЕНИЕ БЫЛА ПРОВЕДЕНА ВИКТОРИНА «ЗНАЕШЬ ЛИ ТЫ СВОЙ КРАЙ?».

А. СТЕПАНОВА.

П. МЕГИОН.

К 40-ЛЕТИЮ НАЦИОНАЛЬНЫХ ОКРУГОВ

Когда приходит признание

Интересна история создания юношеского театрального коллектива Салехарда. Он существует с 1966 года. Первые участники студии — школьники, мальчишки и девчонки — приходили в Дом пионеров. Руководила драматическим кружком Александра Константиновна Миронова, артистка Тобольского драматического театра.

В 1947 году в Салехарде работал профессиональный драмтеатр. В главных ролях многих спектаклей выступала А. К. Миронова. В «Иркутской истории» Арбузова она исполняла главную роль (Валюхи), в спектакле Пистоленко «На рассвете» она — Алена.

В 1948 году театр расформировали, и Миронова вернулась в Тобольский драмтеатр. После гастролей театра в Салехарде в 1955 году Александра Константиновна остается на Севере. Ее мечта — создать народный театр.

При Доме культуры стал работать драматический коллектив, которому в 1960 году присвоено звание народного театра. Одновременно Миронова вела детский драмкружок при Доме пионеров.

Шли годы. Взрослел детский драмколлектив. В 1967 году Александра Константиновна передает руководство народным театром приехавшему выпускнику Ленинградского института культуры режиссеру А. А. Теленкову. А сама полностью отдает себя работе с юношеским коллективом.

1966 год. Премьера первого спектакля «Сказка старого года» Либина и Мешкова. На сцене — сестры Люба и Надя Мироновы, Вася Кожевин, Миша Зотов, Ворончихин. Это были первые, еще очень робкие, шаги молодых актеров на сцене Дома культуры. В этом же году коллектив показывает вторую пьесу «Трубили горны поутру» Антокольского. Зрители горячо приветствовали рождение нового молодежного коллектива. Успех окрыляет. С этой пьесой артисты выезжают в районы округа.

Следующей ступенькой самодеятельных артистов была постановка пьесы Владимирского «В грозу». От пьесы к пьесе росло их мастерство.

К 50-летию Великого Октября коллектив показывает пьесу Юрия Шпурина «Когда нам было по семнадцать».

1969 год. Юношеский коллектив участвует в жанровом смотре художественной самодеятельности, посвященном ленинскому юбилею. На сцене пьеса И. Назарова «Огонь на себя». Это большой рассказ о наших современниках. Характеры героев и атмосфера, в которой они действуют, близки исполнителям. Наряду со старыми знакомыми медсестрой Любой Гусевой (Мироновой), исполнявшей роль Маши, особенно по душе пришедшейся зрителям, студентами. В. Кожевиным и М. Зотовым (Вася, Леня), фельдшером Таней Филипповой (Любовь Обидная) зритель познакомился с дебютантами сцены — заправщиком аэропорта Игорем Гусевым (Роман Иртышев), рулевым-мотористом пристани ИРПа Станиславом Филипповым (Олег Дорожкин). Их дебют был очень удачен. Труд не прошел даром. Коллектив отмечен Почетной грамотой окружного отдела культуры.

Первые шаги коллектива теперь позади.

Для каждого театра самое важное — контакт со зрителем. Те, кто с увлечением отдают себя сцене, кто заполняет вечерами зрительные залы, вместе переживают, вместе волнуются, вместе прикасаются к источнику радости — чудесному миру искусства. Юношеский драматический коллектив завоевал доверие зрителя.

Процесс становления драматического коллектива продолжается. Заложены хорошие основы для его дальнейшего развития. И это залог его будущих побед.

З. БЕЛЯКОВА,
методист окружного Дома культуры народов Севера.

Ямало-Ненецкий округ.

ческую проверку исполнения. Для этого необходимо поднять ответственность хозяйственных руководителей, всех членов бюро, каждого коммуниста за порученное дело, за исполнение в срок принимаемых решений. Надо строго спрашивать с тех, кто допускает расхлябанность, недисциплинированность, не выполняет поручение, обязательство, данное слово.

Нет другого более сильного оружия в борьбе с бумажной волокитой, бюрократизмом, очковтирательством, чем систематическая проверка исполнения. Однако партком слишком редко спрашивает с хозяйственных руководителей треста за выполнение планов по строительству жилья и объектов соцкультбыта, с коллективов строительных управлений — за выполнение социалистических обязательств. В тресте сложилась порочная практика, говорили выступающие заместитель председателя исполкома районного Совета **В. Д. Сапмин**, редактор общественно-политических передач студии телевидения **В. Ф. Артюхин**, секретарь цеховой партийной организации автотранспортной конторы **Н. М. Сосинна** и другие, — сдавать жилье в конце года. Так, из 15 тысяч квадратных метров жилья по плану этого года сдано за 11 месяцев шесть тысяч. Затем последует спешка, которая приведет к большим недоделкам, браку. Поэтому чаще всего жилье сдается без минимальных коммунальных удобств.

Ежегодно срывается ввод в действие объектов соцкультбыта: клубов, магазинов, детских садов, больниц и т. д. Ежегодно трест планирует ввод канализации и водоводов, но каждый раз планы не выполняются. Сейчас, например, строители треста обещают в декабре сдать четыре общежития по сто мест каждое. А три из них только что начали возводить! Ясно, что это обещание, как и многие другие, не будет выполнено.

Виновен здесь и заказчик — НГДУ «Нижневартовскнефть», который также недостаточно ведет контроль за ходом строительных работ.

Решение собрания, партийного бюро или другого органа является плодом труда не одного человека, а группы людей, заинтересованных в претворении его в жизнь, говорил на пленуме секретарь партийной организации Мегионской конторы бурения **М. Т. Парфенюк**. Ведь каждое решение принимается для улучшения работы, для дальнейшего развития экономики, культуры, быта трудящихся. Поэтому необходимо добиваться в каждой партийной организации такой обстановки, которая исключала бы возможность не считаться с принятыми решениями, не выполнять их кому бы то ни было.

Второй секретарь райкома КПСС **Н. Я. Тонаев**, председатель районного комитета народного контроля **Г. Ф. Костин**, первый секретарь окружного комитета КПСС **Л. И. Кудрявцев** говорили о том, что проверка исполнения должна быть постоянным методом организационной работы партийных организаций. Возможности этого метода огромны, если проверкой будут вдумчиво и систематически заниматься парторганизации, если ее возглавят сами руководители. Прежде всего, надо поднять на качественно новую ступень контроль и проверку исполнения во всех звеньях партийной, советской и хозяйственной деятельности. Это будет способствовать дальнейшему улучшению руководства экономикой, развитию нефтедобывающей промышленности в нашем районе.

В прениях по докладу приняли участие также заместитель парткома НГДУ «Нижневартовскнефть» **В. Е. Ванин**, заведующий отделом райкома партии **Г. П. Бабанов** и управляющий трестом «Мегионгазстрой» **Г. И. Пинман**.

Пленум принял постановление. В нем, в частности, отмечено, что партийные, советские и хозяйственные органы более умело должны использовать разнообразные методы контроля и проверки исполнения, добиваться повышения эффективности общественного производства, всемерно развивать инициативу тружеников района. Стиль руководящей деятельности партийных и других органов должен определяться тем, как они выполняют ленинское требование — проверять людей и проверять фактическое исполнение дела.

В. КИСЕЛЕВ.

В духе партийной требовательности

(Окончание. Начало на 2 стр.).

возкам грузов. Слесарь Володин из вышкомонтажной конторы отметил, что на объектах плохая организация труда, не ведется работа по экономическому анализу производства. Зарубин А. С. — заместитель начальника транспортного цеха Мегионской нефтеразведочной экспедиции, Кислицин — капитан катера, говорили о том, что недостаточно ведется борьба за то, чтобы плановые задания ежедневно выполнялись и перевыполнялись каждым цехом, каждым производственным участком, отдельным рабочим.

На собраниях подчеркивалась необходимость обеспечить передовую роль коммунистов в организации социалистического соревнования. Члены и кандидаты в члены КПСС предлагали повысить для них нормы выработки, направить их на отстающие участки.

На собраниях коммунисты анализировали формы и методы организационной деятельности, вносили дельные предложения по дальнейшему улучшению работы парт. организаций, их выборных органов.

Партийные организации НГДУ имени В. И. Ленина, Мегионской конторы бурения, совхоза «Нижневартовский» и другие строят свою деятельность на основе перспективных планов. В парторганизациях Мегионской конторы бурения, орса НГДУ Ларьякской территориальной и других на партсобраниях чаще стали практиковаться информации о ходе выполнения ранее принятых решений.

Участники отчетно-выборных собраний уделили много внимания вопросам улучшения партийного руководства профсоюзными, комсомольскими и другими общественными организациями трудящихся. Говорилось о необходимости дальнейшего повышения роли профсоюзов в организации социалистического соревнования, совершенствования управления производством, решении основных вопросов жизни и деятельности коллективов. Указывалось и на то, что партийные организации должны контролировать деятельность профсоюзных и комсомольских организаций, укреплять в них партийное ядро, поднимать ответственность коммунистов за состояние дел в этих организациях.

Видное место на собраниях отводилось вопросам идеологической работы. Отмечалось, что за последнее время она приобрела более действенный, наступательный характер, стала глубже и богаче по своему содержанию.

В то же время на собраниях были вскрыты и подвергнуты критике недостатки в идеологической работе. Еще не изжиты факты пьянства, хулиганства, хищения социалистической собственности. Подчеркивалась необходимость усиления идейной закалки молодежи.

Отчетно-выборные собрания в партийных организациях завершены. Коммунисты определили свои главные задачи на следующий период. Главная из них — достойно встретить XXIV съезд КПСС. На это и должны быть направлены сейчас усилия вновь избранных руководящих органов партийных организаций.

В. ИЛЬКИН,
заведующий организационным отделом райкома КПСС.

ЕСТЬ ЛИ ДРУЗЬЯ у ваших детей?

Беседы для родителей

Классное родительское собрание. Родители обращаются к учителю с разными вопросами, но чаще разговор ведется об учебе и поведении детей. Учителей радует внимание родителей к учебе детей, желание их глубже разобраться в требованиях, предъявляемых школой, стремление помочь ребятам хорошо учиться.

Закончилось собрание. Родителям кажется, что теперь они в курсе всех дел своих ребят. А учитель уходит с чувством тревоги и неудовлетворенности: самого главного вопроса ему сегодня не задали. Какие они — наши Коли, Пети? С кем дружат? Умеют ли дружить? Как к Саше относятся ребята в классе? Болеет ли он за класс?

Многие родители, к сожалению, считают, что если сын справляется с учебой, не дерзит старшим, является домой вовремя, то и причин для тревоги нет. Но родители упускают очень важные вопросы: о взаимоотношении сына или дочери с коллективом класса, с товарищами, друзьями. А между тем, вопросы детской дружбы имеют первостепенное влияние на формирование нравственности наших детей.

Ребенок не рождается коллективистом, он им становится в процессе общения с мамой, папой, бабушкой, а чуть позже — с товарищами. Дружба детства и юности светит ему всю жизнь. Если мы хотим, чтобы жизнь детей была интересна и богата, если мы хотим их вырастить людьми высокой и чистой нравственности, то должны очень внимательно относиться к ребячьей жизни.

Бывает так. Учитель спрашивает маму:

— С кем дружит Вова?

— Да бегает к нему какой-то беленький мальчик, — отвечает она.

Такая «дружба» нередко приводит к плохим последствиям.

...Ученик третьего класса нашей школы Коля Надеждин дружил с учеником четвертого класса Сашей Суворовым, мать которого недостойно вела себя, не занималась воспитанием сына. А сын курил, уходил из дому. Потом с ним вместе стал уходить и Коля. Родители Коли вначале не обратили внимания на дружбу своего сына с Суворовым, а потом оказались бессильны помешать ей. Коля нашел себе нового друга — Кондратьева Сашу, который тоже плохо учится, убегает из дому.

Другая мама, напротив, говорит учителю, что Коля и во двор не выходит играть, все что-то мастерит дома. Она довольна: сын занят, все время на глазах.

И тут мама ошибается. Ведь дети, играя во дворе, приобретают навыки общения с людьми, воспитывают в себе чувства коллективизма.

Родители должны знать друзей своих детей, их интересы, привычки, способности, увлечения, особенности характера чувствовать их душевный настрой и отношение к друзьям.

Чтобы научить нашу детвору чуткости в дружбе, бескорыстной верности, мы должны хорошо знать друзей наших детей, видеть их, широко раскрыть им двери наших квартир, не боясь того, что они принесут в дом шум и беспорядок.

Именно в детстве, споря и ссорясь, уступая и ошибаясь, признавая свои ошибки, учатся наши мальчишки и девчонки МУЖЕСТВУ, ЧЕСТНОСТИ, ВЕРНОСТИ.

Очень важно родителям занять правильную позицию: не вставать на защиту детей, если они не правы, особенно по отношению к коллективу, помочь сыну или дочке увидеть хорошее в товарище, развивать в них уважение к коллективу, к общим интересам.

У детей, особенно младшего школьного возраста, дружба часто не возникает потому, что нет интересного общего дела. Очень хорошо, когда в этот момент рядом оказывается старший друг — мама, папа или учитель, — который поможет вдохнуть жизнь в гаснущее сердце дружбы. Это может быть чтение интересной книги, игра в шахматы, занятие спортом.

Итак, спрашивайте, товарищи родители, у учителя не только о том, как учатся ваши дети, но и с кем они дружат, являются ли верными товарищами и преданными друзьями. От этого зависит и то, какими они станут в будущем.

О. ЗАСПА,
директор Нижневартовской средней школы № 2.

МЕРЫ ПРИНЯТЫ

«Не просто развлечение»

— Коллектив киноработников и администрация клуба «Юбилейный» обсудили статью «Не просто развлечение», опубликованную в газете «Ленинское знамя» за 17 ноября, — сообщил редакции директор клуба «Юбилейный» Н. Нелидов. Факты нарушения порядка во время киносеансов имели место. Принято решение: опоздавших после звонка в зал не допускать. Во избежание больших очередей у кассы продажа билетов на фильмы производится заранее на все сеансы и даже на все дни, указанные в рекламе.

Принимаются предварительные заявки на билеты от коллективов. В понедельник, среду, четверг и субботу билеты продаются с 12 час. 30 мин. до 13 час. 30 мин. в магазине № 1. Но не всегда местные комитеты и администрация предприятий заботятся о коллективном посещении рабочими кинотеатра. Особенно нуждаются в такой заботе труженики Самотлорского и других отдаленных участков.

Далее автор указывает, образцовый порядок можно навести лишь совместными усилиями, и зависит он от каждого. Так, многие родители приходят на вечерние сеансы с детьми, что вызывает недовольство зрителей.

СВЕТ И ТЕПЛО ТЮМЕНИ

ТЮМЕНЬ. (ТАСС). На проектную мощность — 450 тысяч киловатт — вышла Тюменская теплоэлектроцентраль. На станции поставлен под нагрузку сельмой турбогенератор. Своей электроэнергией Тюменская ТЭЦ обеспечивает все нефтяные и газовые промыслы Западной Сибири, а часть ее отдает в энергокольцо Урала.

СЕЛЬСКИЙ МУЗЕЙ



В средней школе села Тыреть Заларинского района Иркутской области открыт музей. Среди 360 экспонатов — документы о борьбе партизан с белобандитами, портреты комсомольцев двадцатых годов, награды воинов-земляков, погибших в годы Великой Отечественной войны. Большое место уделено истории села Тыреть, хорошо отражен труд его жителей в наши дни.

НА СНИМКЕ: преподаватель истории и обществоведения Анна Семеновна Малахова и старшеклассницы — активисты музея Анна Дягилева, Людмила Вахромеева, Вера Новикова разбирают письма, пришедшие в адрес музея.

Фото Э. Брюханенко. **Фотохроника ТАСС.**



ЖЕМЧУЖИНА

В каждом доме,
В каждой хате,
В городе и на селе
Начинающий читатель
Держит книгу на столе.

Это слова песни юных читателей из клуба любителей книги «Жемчужина». Работает он в нашей школе с октября нынешнего года. Девизом юным книголюбам служит изречение Декарта: «Беседовать с писателями других веков — почти то же, что путешествовать». Есть у клуба и своя эмблема — развернутая книга. Занятия «Жемчужины» посещают более 30 ребят. Они оформляют выставки, «лечат» потрепанные книги, поддерживают порядок в библиотеке. Ребятам очень нравится работать с книгами, и библиотекарь О. Безродная тоже довольна: добрым делом заняты школьники.

А. СТОЛБОВА,
учитель Мегионской школы.

НАШ КРАЙ В ПОЭЗИИ

В Мегионской средней школе прошел конкурс на лучшего чтеца по теме: «Наш край в поэзии». Он был посвящен 40-летию Ханты-Мансийского национального округа. Учащиеся 4—10 классов читали стихи Ю. Шесталова, В. Железнова и других поэтов Тюменщины.

Среди лучших чтецов — имена А. Неретиной, А. Антропова, Л. Шиховой, В. Истоминой, Т. Киошановой и еще многих ребят.

А. СТЕПАНОВА.

ПРАЗДНИК ШЕСТНАДЦАТИЛЕТНИХ

Вечер совершеннолетних. «Поэтом можешь ты не быть, но гражданином быть обязан» открыл десятиклассник В. Доношенко, который прочел стихи Маяковского о «Советском паспорте». Затем с ребятами побеседовал сотрудник отдела внутренних дел В. П. Кукушкин, а работник этого же отдела тов. Т. Фатхулин вручил им паспорта.

Под звуки горна вошли в зал пионеры, они сердечно поздравили своих старших товарищей, получивших паспорта. От имени педагогического коллектива шестнадцатилетних приветствовал директор школы А. Д. Петров.

С ответным словом от имени юбиляров выступила семиклассница О. Норкина.

В заключение вечера хозяева и гости посмотрели пьесу «В добрый час», роли в которой исполняли участники школьной художественной самодеятельности.

Так среди добрых школьных традиций появилась еще одна — празднование совершеннолетия.

С. СЕРЕБРОВА.

В ГОСТЯХ — ШЕФЫ

Десятого декабря, в день сорокалетия Ханты-Мансийского национального округа, над национальным поселком Чехломей разнесся гул вертолета. Это в далекий таежный поселок на праздник прибыли гости — первый секретарь райкома КПСС В. В. Бахилов и представители шефов — управляющий трестом «Мегионгазстрой» Г. И. Пикман, секретарь парткома треста В. С. Смирнов, заместитель управляющего трестом К. С. Епанчинцев.

Гости ознакомились с поселком, жизнью и бытом охотников и рыбаков, организацией торговли, работой узла связи, школы-интерната, детского сада. В школе-интернате шефы горячо поздравили коллектив учителей и учащихся с сорокалетним юбилеем национального округа, вручили всем школьникам праздничные подарки. Днем же шефы, побывав в детсаде-яслях, недавно ими построенном, преподнесли детям игрушки.

А вечером в поселковом клубе состоялось торжественное собрание. С докладом о 40-летнем пути Ханты-Мансийского национального округа выступил секретарь парткома треста В. С. Смирнов. С праздником жителей Чехломея поздравил также Г. И. Пикман и вручил молодежи поселка подарки: баян, 250 книг и другое. Горячо поздравил рыбаков и охотников с большим событием в жизни Ханты-Мансийского национального округа и награждением округа орденом Ленина первый секретарь райкома КПСС В. В. Бахилов.

После торжественного собрания еще долго в клубе продолжалась беседа гостей с жителями поселка.

В. СЕРГЕЕВ.

ВСЮ НОЧЬ БУШЕВАЛ БУРАН СО СНЕГОПАДОМ, НАМЕТАЯ СУГРОБЫ НА УЛИЦАХ ЛАРЬЯКА. ЧУТЬ СВЕТ ПОДНЯЛАСЬ В ТО УТРО НАТАЛИЯ ПОЛИКАРПОВНА КОПЫТОВА. БЫСТРО ОДЕЛАСЬ И ОТПРАВИЛАСЬ НА ЗВЕРОФЕРМУ. «ПОКА ДОЙДУ,—ДУМАЛА ОНА. — РАССВЕТАЕТ. РАЗГРЕБУ, РАСЧИЩУ ДОРОЖКИ У КЛЕТОК — ПОДОЙДЕТ ПОРА КОРМИТЬ ЗВЕРЕЙ».

...В ПОСТОЯННЫХ ХЛОПОТАХ ПРОШЛО МНОГО ТРУДОВЫХ ЛЕТ У ЗВЕРОВОДА Н. П. КОПЫТОВОЙ НАКОПЛЕН БОЛЬШОЙ ОПЫТ, ДОСКОНАЛЬНО ИЗУЧЕНЫ ПОВАДКИ СЕРЕБРИСТО - ЧЕРНЫХ ЛИСИЦ ЗА КОТОРЫМИ ОНА УХАЖИВАЕТ. В ЭТОМ ГОДУ НАТАЛИЯ ПОЛИКАРПОВНА ВЫРАСТИЛА ПО 38 ЩЕНКОВ ОТ КАЖДЫХ ДЕСЯТИ ЛИСИЦ. ЭТО ЛУЧШИЙ РЕЗУЛЬТАТ НА ФЕРМЕ, ОН БЛИЗОК К ПОКАЗАТЕЛЯМ, КОТОРЫХ ДОБИЛИСЬ ЛУЧШИЕ ЗВЕРОВОДЫ НАШЕГО ОКРУГА.

НА СНИМКЕ: Н. П. КОПЫТОВА.

Фото М. ЗАГАЙНОВА.



ЗА КОММУНИСТИЧЕСКИЙ БЫТ

Осенью жильцы первого подъезда дома № 2 по улице Набережной собрались вместе, чтобы обсудить правила социалистического общежития.

Говорили много и от души. Да и кому не хочется, чтобы в подъезде было чисто, чтобы ребятишки увлеченно играли на оборудованной детской площадке. Каждый понимал, что порядок и удобства зависят во многом от самих жильцов.

Результатом этого собрания явился план конкретных мероприятий. Решено было оградить штакетником территорию вокруг дома, оборудовать детскую площадку, создать из числа жильцов ремонтную бригаду, соблюдать тишину, особенно в ночное время, следить за чистотой в подъезде и так далее.

Жильцы этого подъезда Колмыковы, Мансуровы, Загировы, Булдаковы, Мошнашвили, Коптевы единогласно решили бороться за звание «подъезда коммунистического быта» и вызвали на соревнование жильцов второго подъезда.

Вызов был принят. Хорошо, если б доброе начинание подхватили и жители всех поселков нашего района.

Редактор В. КОРЧЕМКИН.

НОВЫЕ КНИГИ

ЮНОСТЬ БЕЗ СОЛНЦА

(Молодежь капиталистических стран в художественной литературе)

В Советском Союзе, в странах социалистического лагеря перед молодежью открывается много дорог. Общество заботится о будущем своих юных граждан. В нем много разнообразных возможностей для применения своих сил и способностей, есть место дерзновенной мечте и смелому подвигу.

Совсем по-другому живет молодежь капиталистических стран. Военный психоз, преследование прогрессивных деятелей, неустойчивость экономики ряда стран. Жизнь омрачена тревогой за завтрашний день. Все эти проблемы нашли свое отражение в литературе.

В романе американского писателя Джерома Сэлинджера **«НАД ПРОПАСТЬЮ ВО РЖИ»** нравы, мораль и быт буржуазного общества мы видим глазами шестнадцатилетнего Холдена Колфида, главного героя этого произведения. Всего три дня длится действие романа, три дня Холден безуспешно ищет, с кем поговорить, где найти того, кто поможет ему понять окружающий мир, полный лицемерия и эгоизма, равнодушия к человеческим судьбам. Герой романа поверяет свои смутные порывы к хорошему, доброму своей сестренке Фиби, он хочет оберегать тех, кто оказался над пропастью.

Артур Хэгтерсон герой романа английского писателя **Сиди Чаплина «ДЕНЬ САРДИНЫ»**, так же юн, как и Холден, так же стремится разобраться в путанице окружающей его жизни. Ему не хочется быть похожим на сардины, которые плавают косяками и бессмысленно лезут в сеть. Жизнь Артура, сына поденщицы, выросшего без отца в трущобах большого города, нелегка, ему часто приходится искать работу, он едва не попадает в беду, выручая товарища. Итог романа печален: герой одинок, жизнь, его бесцельна, бесперспективна.

Мечтает об искренности человеческих отношений и Исте Сунден, молодой герой повести шведского писателя **Яна Мюрдаля «СТОКГОЛЬМСКАЯ ИСТОРИЯ»**. В отличие от Холдена и Артура, Исте понимает, что общество «свободного предпринимательства» не может дать молодому поколению ни высоких идеалов, ни прочных моральных ценностей. Исте приходит к выводу: «Нам надо перестраивать ни много, ни мало, а всю систему».

В романе англичанина **Алана Силлитоу «КЛЮЧ ОТ ДВЕРИ»** мы встречаемся с молодежью, не желающей идти на примирение с буржуазной действительностью.

Герой романа Бройн Ситон, став солдатом, попадает в Малайю и здесь начинает понимать многое, что прежде было ему непонятно. Когда его посылают в джунгли, бороться против малайских партизан. Бройн говорит: «Меня против воли загнали в авиацию, а теперь хотят заставить воевать против коммунистов».

В Англию возвращается уже другой Бройн Ситон, нашедший «ключ от двери», за которой — путь борьбы против войны.

Герой романа итальянского писателя **Воско Пратолини «ПОСТОЯНСТВО РАЗУМА»** юный Бруно ищет место в жизни, пытается разобраться в самом себе. Дружба с рабочим-коммунистом Милоски помогает Бруно лучше разобраться в заблуждениях друзей, в своих собственных ошибках. Он обретает «постоянство разума», познает красоту любви, красоту новых человеческих отношений, за которые борются коммунисты. Он находит свое место в жизни, среди людей труда, на заводе, в рядах коммунистической партии.

В этом обзоре рекомендовано всего лишь несколько книг с судьбах молодежи в современном буржуазном обществе. В нашей библиотеке есть и другие художественные произведения на эту тему, которые вы сможете прочесть.

Н. КЛЮСОВА,
заведующая Мегионской поселковой библиотекой.

ГОЛУБОЙ ЭКРАН

ЧЕТВЕРГ, 17 ДЕКАБРЯ

20.00 Новости.
20.10 Художественный фильм «Пьер — сотрудник милиции».

ПЯТНИЦА, 18 ДЕКАБРЯ

19.00 Документальный фильм «Мы шли с Ильичем».
19.20 Новости.
19.25 Документальный фильм «Чабанский хлеб».
19.35 Передача, посвященная Дню чекиста.
19.50 Художественный фильм «Товарищ Арсений».

ПОНЕДЕЛЬНИК, 21 ДЕКАБРЯ

19.00 Фильм для детей «Мойдодыр».
19.20 Новости.
19.30 Передача «У нас в гостях».
20.30 Художественный фильм «Принимаю бой».

ОРС № 3 ПРОВОДИТ

расширенную выставку-продажу промышленных товаров зимнего ассортимента.

Выставка проводится 19—20 декабря в спортзале клуба «Юбилейный».

Начало работы с 10 часов утра.

◆ Утеряны ПРАВА ШОФЕРА на имя Бармина Валентина Александровича, нашедшего их просим принести в магазин № 1.

◆ С 17 декабря 1970 года вдоль правого берега, от речной пристани до лесопромхоза, СУ-29 будет намораживать дорогу к штабелям железобетона.

ПРОСЬБА

убрать рыболовные снасти, расположенные от берега реки до 50 метров.

За неубранные до 17 декабря снасти СУ-29 ответственности не несет.

НАШ АДРЕС И ТЕЛЕФОНЫ: Рабочий поселок НИЖНЕВАРТОВСКИЙ, улица Шиловская, 6. ТЕЛЕФОНЫ: редактора — 0-88, зам. редактора — 0-85 промышленного отдела — 0-85 (2 звонка), ответственного секретаря и отдела писем — 0-87, типографии — 0-87 (2 звонка).

Нижневартовская типография управления по печати Тюменского облисполкома

Пролетарии всех стран, соединяйтесь!

ЛЕНИНСКОЕ ЗНАМЯ

ОРГАН НИЖНЕВАРТОВСКОГО РАЙОННОГО КОМИТЕТА КПСС И РАЙОННОГО СОВЕТА ДЕПУТАТОВ ТРУДЯЩИХСЯ ТЮМЕНСКОЙ ОБЛАСТИ

№ 152 (1222) Год издания 30-й | СУББОТА, 19 ДЕКАБРЯ 1970 г. | Цена 2 коп.

ПЕРВАЯ ПУТЕВКА В ЖИЗНЬ

«Каждый из вас мечтает вступить в комсомол. Недавно 23 ученика нашей школы пополнили ряды ВЛКСМ. И, вероятно, каждый спрашивал себя: «Смогу ли я хоть чем-нибудь походить на тех, кто, не щадя своих сил, умения и даже самого дорогого — жизни, делал все, чтобы оправдать высокое имя комсомольца». И каждый сам себе твердо ответил: «Да, смогу!», — пишет в редакцию восьмиклассница Мегионской средней школы Лева Вондарь.

Вступление в комсомол — большое событие в жизни каждого юноши и девушки. Стать комсомольцем — это значит быть в одной шеренге с такими отважными героями как Зоя Космодемьянская, Олег Кошевой, Люба Шевцова, Александр Матросов и тысячами им подобных сынов и дочерей.

Понятие о Ленинском комсомоле, о чести и долге комсомольца складывается у ребят именно в школьные годы из бесед с вожатыми, учителями, родителями, с коммунистами и старыми комсомольцами, на собраниях и у костров. Сильное впечатление остается от встречи с участниками Великой Отечественной войны, с передовиками и новаторами производства, которые в юности тоже были комсомольцами.

Вот почему важно, как поставлена комсомольская работа в школах. Школьные комсомольские организации нашего района насчитывают около 500 комсомольцев. На их счету немало интересных и полезных дел. В Нижневартовской средней школе № 1 хорошо работает лекторская группа, большая работа проведена в период подготовки к сорокалетию Ханты-Мансийского национального округа: подготовлена выставка детского изобразительного искусства «Край мой возрожденный», ребята активно выступили в спортивных соревнованиях и заняли второе место.

Серьезной школой идейно-политического воспитания учащихся является общешкольное и классное комсомольские собрания. Здесь наряду с актуальными вопросами внутренней и международной жизни обсуждаются текущие вопросы комсомольской работы в школе, в классе и в пионерском отряде, повышения успеваемости, укрепления дисциплины. Интересно и организованно проходит комсомольские собрания в средней школе № 2. Сейчас комитет комсомола готовит общешкольное собрание «Товарищ о товарище». Большую работу проводит пионерский сектор комитета комсомола, руководит которым десятиклассник А. Попов: организована учеба отрядных вожатых, подводятся итоги марша «Всегда готов», проходят общедружинные сборы и т. д.

Ответственна роль школьной комсомолии на селе. Есть о чем рассказать Ларьякским комсомольцам. В первой четверти была проведена ударная комсомольская неделя. О ее результатах говорят оценки «4» и «5» в классных журналах. Члены лекторской группы подготовили и прочитали лекции на разнообразные темы: о жизни и деятельности Орджоникидзе и Ломоносова, Менделеева и Бетховена и т. д. Юноши и девушки оформляют альбом комсомольских дел, создают летопись ларьякского комсомола, организовали выставку «Край мой возрожденный» и т. д. Многие ребята с увлечением занимаются художественной самодеятельностью, а лучшие участники защищали честь Ларьяка на районном смотре.

Интересно живут комсомольцы Нижневартовской средней школы № 3 и Мегионской средней школы.

Говоря о хороших делах школьной комсомолии, нельзя умолчать о том, что не все комсомольцы еще добросовестно относятся к учебе: среди них есть и неуспевающие. Не всегда должное внимание уделяется работе комсомольской школьной организации со стороны коммунистов школы.

Газеты «Комсомольская правда» и «Пионерская правда» дают в руки учителей, вожатых, секретарей комсомольских организаций богатейший материал для воспитательной работы с подростками. А всегда ли он используется? Судя по количеству «трудных подростков» в нашем районе, — не всегда.

...У каждого комсомольца на груди комсомольский значок и в руках красная книжка с силуэтом вождя В. И. Ленина — комсомольский билет. Именно в школьные годы юноши и девушки должны глубоко осознать: сохранить билет — это значит прежде всего не запятнать его, оправдать свою принадлежность к Ленинскому комсомолу, серьезным и ответственным отношением к учению, трудолюбием, аккуратным и добросовестным выполнением задания.

Школа — ступенька к большой и серьезной жизни, комсомольский билет — путевка в эту жизнь, полную тревог, забот, радостей, трудностей... Очень важно, чтобы комсомолец, получая эту путевку, чувствовал поддержку старших товарищей, нашел ответы на волнующие его вопросы в стенах школы — на вопросы морали, дружбы, любви, долга, чести, правильного сочетания личного и общественного.



XXIV НАВСТРЕЧУ СЪЕЗДУ

У заветного рубежа

Многие сомневались: а под силу ли бригаде Г. М. Левина, пусть и самой передовой бригаде, пробурить за год 50 тысяч метров твердых земных недр? Впрочем, для сомнений были веские основания: ведь всем известно как трудно работать на Самотлоре, где в любой момент можно ожидать крупную неприятность.

И вот сегодня бригада Геннадия Левина, имея годовой план проходки 32 тысячи метров, завершает штурм пятидесятитысячного рубежа. Повышенные социалистические обязательства юбилейного ленинского года в честь XXIV съезда КПСС выполнены досрочно.

Вклад в трудовую победу внесли кавалер ордена Ленина Сергей Иванович Феоктистов, Валентин Васильев, Геният Сабиров, Ингиль Хасанов, Иван Ребреш и другие рабочие.

Рекорд установлен на скважине № 318. Скважина наклонная, отходит от центра на целый километр под озеро Ленинградское. Куст № 19 — сдвоенный. Здесь пять скважин уже сданы промысловиками. Продолжается разбуривание второй группы, состоящей из четырех скважин. Это интересная новинка.

А. СМИРНОВ.

ТАК РАБОТАЮТ механизаторы

Встав на трудовую вахту в честь XXIV съезда КПСС, коллектив управления механизации № 5 треста «Тюменьгазмеханизация» добивается значительных успехов. Годовой план выполнен досрочно и уже сверх него произведен объем работ на 540 тысяч рублей. План ноября перекрыт на 31,7 процента.

Дела нынче идут гораздо лучше. Достаточно сказать, что производительность труда по сравнению с 1969 годом возросла на 11,7 процента.

Администрация и профсоюзный комитет управления лучшим из лучших присуждают переходящее Красное знамя. И вот уже третий квартал подряд это знамя крепко держат в своих руках механизаторы участка № 3 (пос. Мегион).

Начальник участка Виктор Михайлович Черемисин и председатель цехового комитета Николай Николаевич Бойко правильно организуют труд людей, заботятся о действенности социалистического соревнования. Сейчас механизаторы заняты земляными работами, готовят теплотрассы для жилых домов, а также строят дорогу на спецпричал. Особенно хорошо работает в эти дни бульдозерист Иван Васильевич Арчаков, нормы выработки он перекрывает в полтора — два раза.

Перед УМ-5 стоят большие задачи в освоении Самотлорского и Мегионского месторождений, которые также решаются успешно.

Как нельзя лучше выполняют свои социалистические обязательства бульдозерист Леонид Петров, машинисты экскаваторов Виктор Константинович Полещук, Николай Михайлович Суздальцев. Эти товарищи мастерски ведут отсыпку площадок на Самотлорской ДНС-2.

Хорошие отзывы поступают с Мегионского месторождения нефти о звене механизаторов, которое строит водоводы для поддержания пластового давления. Лучшие в звене — бульдозерист Алексей Андреевич Чупрына, экскаваторщик Иван Алексеевич Юртайкин и Александр Александрович Скороход.

В числе передовиков и Мария Ивановна Давидюк — машинист башенного крана. Мария Ивановна ведет монтаж крупноблочного дома в Нижневартовском. Неплохо работает также автокрановщик Анатолий Григорьевич Зубакин.

В заключение скажу, что в социалистическом соревновании за достойную встречу XXIV съезда КПСС коллектив УМ-5 занимает второе место по тресту «Тюменьгазмеханизация».

Н. СКОСЫРЕВА, внештатный корреспондент.

Впереди бригада Лачинова

Больших успехов в соревновании в честь XXIV съезда КПСС добивается бригада вышкомонтажников, руководит которой Илья Иванович Лачинов. В декабре бригада должна была смонтировать две буровые вышки. Вышкомонтажники успешно справились с заданием, и сейчас заканчивают монтаж третьей буровой.

Образцы труда показывают Александр Попелышко, Николай Володин и Владимир Перлов.

Андрей Сидорович Науменко — один из лучших водителей автобазы № 9. Свидетельство тому — заслуженный авторитет в коллективе. Имя А. С. Науменко — на Доске почета предприятия.

Фото А. НОВОСЕЛОВА.



НАШИ ИНТЕРВЬЮ

ГОД ЗАВЕРШАЕТСЯ ХОРОШО

На исходе последний год пятилетки. Как же завершает его коллектив НГДУ «Нижневартовскнефть» имени Владимира Ильича Ленина? С таким вопросом наш корреспондент А. Смирнов обратился к начальнику планово-экономического отдела НГДУ Николаю Игнатьевичу ПОНОМАРЕВУ. Вот что он рассказал:

— Коллектив наш потрудился нынче неплохо. За одиннадцать месяцев сверх плана добыто было 260 390 тонн нефти. Не ослабевает трудовой накал и в эти дни. Возьмем декабрьский график, мы опережаем его на два с половиной дня.

— Николай Игнатьевич, положительно ли сказывается на добыче нефти начавшаяся в ноябре этого года перестройка управления.

— Да. Преобразование НПУ в НГДУ, создание инженерно-диспетчерских служб, баз производственного обслуживания приблизило руководство к промыслу, сделало его более оперативным. И вот результат. Если до ноября перевыполнение месячных планов добычи нефти составляло два, иногда пять процентов, то в ноябре — 9,9 процента. Взятый темп удерживаем и в декабре. Сверхплановая добыча в этом месяце составляет 65 тысяч тонн. Конечно, это только первые шаги, но шаги уверенные, твердые.

— О чем же говорит анализ экономических показателей за одиннадцать месяцев?

— План реализации продукции выполнен на 105,1 процента. Численность промышленного персонала не превышает установленных лимитов, себестоимость тонны нефти снизилась на 18 копеек. Еще более она снизилась в ноябре — на 28 копеек. Не может не радовать сверхплановая прибыль. Управление, строго соблюдая режим экономии материальных и трудовых ресурсов, получило ее пять миллионов 371 тысячу рублей. Кстати, в обязательствах на 1971 год записано: «Получить сверхплановой прибыли в сумме 2,5 миллиона рублей».

— Николай Игнатьевич, смотрите, у вас допущен перерасход фонда заработной платы.

— По промышленному персоналу он незначителен, всего 0,3 процента. Зато производительность труда превысила плановую на четыре, а в ноябре, после реорганизации, — на 7,2 процента.

Все это, вместе взятое, свидетельствует о том что коллектив нашего нефтегазодобывающего управления им. В. И. Ленина успешно выполняет свои социалистические обязательства, принятые в честь XXIV съезда КПСС.

БУДЕТ ГОРОД НА ОБИ

Как известно, ЦК КПСС и Совет Министров СССР, рассмотрев в конце прошлого года вопрос о мерах по ускоренному развитию нефтяной промышленности в Западной Сибири, проявили большую заботу о покорителях Самотлора. Решено, в частности, построить город на базе поселка Нижневартовский. Здесь за короткий срок с 1971 по 1975 год будет введено 250 тысяч квадратных метров жилья, культурно-бытовых корпусов, включая кинотеатры, стадионы, детские сады и ясли, магазины.

Все строительство должно быть выполнено из бетона, стекла, алюминия, с современной высококачественной отделкой, как внутренней, так и внешней.

Какие шаги предпринимаются по выполнению постановления правительства?

Тюменское объединение Министерства промышленного строительства СССР в июне 1970 года организовало в Нижневартовском строительное управление № 29 из 12 человек. К празднику 7 ноября калек. ткв СУ-29 насчитывал уже 650 человек и продолжает расти.

Новое управление сумело добиться неплохих показателей, заняв по итогам работы за третий квартал третье место по своему Министерству с присуждением премии.

Успеху способствовала двух- и трехсменная работа, организованная на важнейших участках. На 90 процентов мы успели закончить отсыпку причала площадью 10 га, высотой 1,2—1,4 метра. Смонтированы три башенных крана, построены все складские помещения, бытовки, подъездные пути, лесопильный цех, котельная, завершены все подготовительные работы по монтажу цехов промбазы.

В настоящее время идет монтаж металлоконструкций ремонтно-механических мастерских, бетонорастворных смесительных установок. С монтажом конструкций промбазы успешно справляется инженер Валентина Сидорова, избранная секретарем комсомольской организации.

Сами строители поселились в рабочем поселке из вагончиков с центральным отоплением и электроосвещением. Есть магазин.

Перед нами поставлена задача — ежегодно, начиная с 1971 года, сдавать в эксплуатацию 50 тысяч метров жилой площади. Сделать это в условиях Нижневартовского очень нелегко, поэтому на помощь пришел целый ряд таких крупных городов, как Иркутск (возведет четыре 80-квартирных дома), Пермь (пять 70-квартирных), Казань (два 60-квартирных), Уфа (четыре 70-квартирных), Омск (три 120-квартирных) и Тюмень (два 120-квартирных дома).

Все дома спроектированы в пять этажей с шатровыми кровлями, за исключением одного дома, у которого будет плоская кровля.

Дома мы сооружаем на свайных основаниях, погружающихся в болотистые отложения, поэтому для каждого объекта необходимы детальные расчеты. Это дополнительные трудности, причем немалые. Коллектив, однако, преодолевает их.

Уже подготовлены основания под пермские, омские, казанские и иркутские дома. Применяется научно-обоснованный метод электропрогрева, который дает возможность полным ходом вести бетонные работы на домах омичей, тюменцев и пермяков.

Впереди, активно участвуя в социалистическом соревновании, идут омские строители, они быстрее других готовят фундаменты. Однако за последнее время значительно улучшились дела у строителей Перми и не исключена возможность, что они первыми выполнят свои обязательства.

Путь строительства — монтаж завезенных сюда готовых конструкций крупнопанельных и крупноблочных домов, но трест «Тюменьобстрой» в 1971 году в микрорайоне № 2 сдает в эксплуатацию дом из кирпича на 120 квартир. Это будет прекрасный подарок для молодоженов, глазным образом, для передовых строителей. Кирпич и все остальные конструкции, включая столярку, уже завезены. Бетонные и монтажные работы дома молодоженов ведет молодой инженер Владимир Ляшенко.

Есть вопросы, беспокоящие нас. В частности, задержка с проектной документацией. До сих пор проектный институт СибЗНИИЭП не выдал сметы и не укомплектовал проектную документацию на некоторые дома.

Далее. Неудовлетворительно налажено статическое испытание свай. Начальник экспедиции № 2 УралТИСИЗА задерживает работу испытательных установок, и отсутствие данных статического испытания свай тормозит деятельность проектных институтов.

Решающее значение для нас имеет крупный механизированный причал. Ведь в навигацию 1971 года поток грузов в наш адрес увеличится в два с половиной—три раза.

Минпромстрой принимает необходимые меры. В районе причала намечено установить семь подвижных башенных кранов. Для одновременной разгрузки трех барж проектируется забивка металлического шпунта высотой 18—22 метра, протяженностью 250 метров. Это даст возможность, во-первых, сохранить берег от размыва в период паводковых вод и, во-вторых, на сто процентов механизировать разгрузочные работы на причале.

Среди строителей все шире разгорается социалистическое соревнование в честь XXIV съезда КПСС. К новому году в новом микрорайоне Нижневартовского появятся первые этажи долгожданных домов.

Т. СОКОЛ,
начальник СУ-29.

«Искра» — так называется искусственный спутник для исследований околоземного космического пространства, созданный в студенческом конструкторском бюро факультета летательных аппаратов Московского авиационного иститута.

Макет «Искры» экспонируется на ВДНХ СССР.

НА СНИМКЕ: студенты III курса факультета летательных аппаратов Наталья Шейгам и Виктор Гамаюнов.

Фотохроника ТАСС.

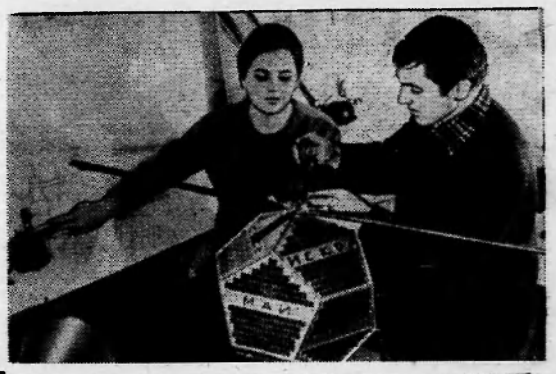

Штурм Венеры продолжается

Наш комментарий

Советская автоматическая межпланетная станция «Венера-7» достигла планеты Венера.

Полеты космических аппаратов к этой планете Советский Союз начал регулярно осуществлять с 1961 года, используя периоды благоприятного расположения Венеры по отношению к Земле. Эти периоды наступают приблизительно каждые 19 месяцев, а время полета составляет около четырех месяцев. Минимальное расстояние до этой загадочной планеты порядка IX млн. километров (примерно в сто раз дальше Луны), однако в силу законов небесной механики путешествия к ней-требуют покрытия значительно больших расстояний. По своим размерам, плотности массы Венера очень похожа на Землю, но в других отношениях эти планеты различны. Вот почему наша соседка по солнечной системе привлекает огромное внимание ученых всех стран.

Станция «Венера-1», запущенная 12 февраля 1961 года, впервые освоила трассу Земля—Венера, пройдя на расстоянии 100 тысяч километров от ее поверхности. «Венерой-2» это расстояние было сокращено до 24 тысяч километров, а «Венера-3» достигла самой поверхности планеты. Это был первый в истории человечества летательный аппарат, совершивший межпланетный перелет!

В результате последующих запусков автоматических станций в сторону Венеры был собран обширный материал, необходимый для конструирования межпланетных станций, управления ими, отработки радиосвязи их с землей, а также для обеспечения надежности полетов. С помощью аппаратов «Венера» получено много ценной научной информации.

Настоящий эксперимент советских ученых по исследованию космоса с помощью станции «Венера-7» позволит уточнить состояние и характеристику нижних слоев ее атмосферы. Ранее существовавшее предположение о существовании растительности на поверхности Венеры, развитии самых примитивных форм животной жизни были отвергнуты новейшими исследованиями, однако все еще идут споры относительно условий на этом небесном теле. Одни из данных, полученных учеными, показывают, что в атмосфере планеты находится в изобилии углекислота и, вероятно, отсутствуют водяные пары и свободный кислород. Подобные условия неблагоприятны для развития жизни, в особенности потому, что углекислота должна привести к весьма высокой температуре у поверхности планеты. Неизвестна пока точно даже высота атмосферы, хотя она вряд ли намного больше земной. В любом случае посадка на Венеру является технически очень сложной.

Шаги советской техники в практической космонавтике все увереннее. Научное исследование Венеры расширяется, оно, несомненно, принесет много неожиданных открытий.

Герман АЛЕКСЕЕВ,
инженер,
(ТАСС).



УЛАН-УДЭ. Памятник воинам Бурятии, погибшим смертью героев в годы Великой Отечественной войны. Здесь заложено письмо комсомольцам двадцать первого века.

Фото М. Барабанова.

Фотохроника ТАСС.

Сверхплановые грузы

С высокими показателями в труде идут навстречу XXIV съезду партии транспортники Нижневартовской АТК. Одиннадцатимесячный грузооборот составил по предприятию 12 728,7 тысячи километров. Это на 13,8 процента больше, чем предусматривалось. Себестоимость десяти перевезенных тонно-километров составила 97 копеек, то есть на 21,8 процента ниже запланированной. Значительно перевыполнены и другие показатели труда.

Лучшей колонной, как по результатам производства, так и по организационным вопросам признана колонна № 4 (начальник Н. М. Пригородов). Ее передовые шоферы — А. Я. Миллер, Г. М. Туганов, Ю. Ф. Селезнев.

Л. ЛАТЫШКВА,
экономист.

Успех бригады

Есть в автобазе № 9 комсомольско-молодежная бригада. Это коллектив, состоящий из 27 водителей, во главе с Андреем Науменко. Здесь каждый борется за звание ударника коммунистического труда. Восемь уже удостоены высокой чести. Производственный результат за одиннадцать месяцев составил у них в среднем 130 процентов.

В том, что автобаза успешно выполнила программу одиннадцати месяцев, большая заслуга этого замечательного коллектива. А выполнение отличное. Тонно-километров сделано на 6441 больше плана, а всего — 25 393,6. Коэффициент использования парка составил 108,1 процента. Прибыли получено более 374 тысяч рублей при задании на 307,6 тысячи.

Т. ГУВИНА.

Разведка уходит на Север

Вахская нефтеразведочная экспедиция закончила разведку Вахского нефтяного месторождения. Нефтяные запасы этого месторождения защищены в государственной комиссии по запасам с правом промышленной разработки.

Сейчас коллектив нефтеразведчиков выходит на новые перспективные на нефть площади. Причем, особенностью этих площадей является то, что все они находятся на север от поселка экспедиции, на большем удалении и в труднодоступных заболоченных местах.

Так Колек-Еган с к а я структура находится в 70 километрах от базы разведчиков. Здесь бригада бурового мастера В. Счастного пробурила одну и бурит вторую разведочную скважину. Вышкомонтажники ведут монтаж третьей буровой установки.

Эта же буровая бригада бурит первую скважину еще на одной новой площади — Верхне-Сабунской. И завозится оборудование на Сикторскую перспективную на нефть площадь, которая находится в 200 километрах. А с открытием навигации по реке Вах будет завезено буровое оборудование еще на одну отдаленную площадь — Кулын-Игольскую.

Таким образом, вахские нефтеразведчики должны в 1971 году пробурить 21 тысячу метров глубоких разведочных скважин на четырех новых площадях на значительном удалении и в труднодоступных местах.

В. СКРГКВВ.

КАК ВОЗНИК НЕФТЕЮГАНСК

Нет его пока на глобусе.
И на карте не ищи.
Не приедешь к нам в автобусе,
Не примчишься на такси...

Эта песня о Нефтеюганске. Года три—четыре назад ее распевали на улицах Тюмени, в зеленых аллеях Ханты-Мансийска, на набережной древнего Тобольска. И, конечно же, на буровых и промыслах Среднего Приобья.

Популярна песня и сегодня. И Нефтеюганск — тоже. Город молодых, город благоустроенных и многоэтажных кварталов, город нефти и строек. По его улицам ходят автобусы, в аэропорту приземляются воздушные лайнеры, а от пристани летом уходят суда в Томск, Новосибирск.

Пройдись по Нефтеюганску, заговори с любым прохожим, и тебе расскажут... Первое слово — коммунисту-ветерану нефтеразведочной экспедиции К. А. Иванченко:

— 25 июня 1961 года. Жители таежной деревушки Усть-Балык высыпали из домов, с любопытством рассматривая караван судов. Гости — бригада строителей из тринадцати человек — вышли на берег Юганки. Задымила походная кухня, запестрели палатки...

Следующее слово — бурильщику А. А. Халину:

— Морозы наступили ранние. Но буровая ни на минуту не «засыпала». Шестнадцатого октября на смену заступила моя вахта. Уровень воды в скважине падал. На ее поверхности ясно просматривалась радужная пленка черноватой жидкости. Произвели замер. Бочка в двести литров наполнилась за четыре минуты. Больше половины — нефть.

— Нефть, братцы! — крикнул верховой. — Нефть!

Все сбежались, сгрудились вокруг бочонка. Кто-то даже снял рукавицы и залез рукой в бочку.

Сделали еще замер. И подсчитали: суточный дебит — двести тонн нефти. А вечером в Москву, где начинал работу XXII съезд КПСС, ушла телеграмма. В ней сообщалось об открытии нового, ныне знаменитого Усть-Балыкского месторождения «черного золота».

Теперь слово молодому инженеру Анатолию Коновалову:

— Под баян танцевали в клубе, а потом неожиданно возник спор, как назвать поселок. И Светлый, и Комсомольск-на-Оби... Кто-то неуверенно произнес: «Нефтеюганск».

Утром с предложениями пришли к начальнику экспедиции, ныне Герою Социалистического Труда, лауреату Ленинской премии Ф. К. Салманову. Решили: Нефтеюганск.

История поселка продолжалась.

26 мая 1964 года. Теплоход «Капитан» открыл нефтяную навигацию.

15 декабря 1966 года. Сварен первый стык на трассе трубопровода Усть-Балык — Омск.

16 октября 1968 года. Радио сообщило о преобразовании поселка Нефтеюганска в город.

Рассказ продолжает первый секретарь горкома партии Ю. А. Долгих:

— Посмотрите, какая дистанция: от раскорчевки в тайге площадки до города с населением в 20 тысяч человек, от скважины первооткрывателей до прокладки тысячекилометровой нефтяной артерии. Уже не пять одинаковых изб на берегу Юганки. Ныне здесь поднялся промышленный комплекс, добывающий 11,5 миллиона тонн нефти. В ряд встали многоэтажные дома, кинотеатры, детские городки, кафе, спортивная школа...

Растет Нефтеюганск. Расти ему, хорошеть и впредь. А пока он еще считается малым городом. Масштабы нынче иные, чем, скажем, 15—20 лет назад.

А. ЗУБАРЕВ,
корр. ТАСС.

Нефтеюганск,
Тюменская область.

На Выставке достижений народного хозяйства СССР

МОСКВА. В разделе «Строительство» Выставки достижений народного хозяйства СССР открыта тематическая выставка «Преобразование сел и деревень в благоустроенные поселки». На этот смотр представлено около тысячи экспонатов. Здесь показано все лучшее, что сделали за последнее время ведущие проектные и научно-исследовательские организации РСФСР.

НА СНИМКЕ: старший инструктор управления организации торговли «Роспотребсоюза» Н. Э. Мочанова осматривает отопительные приборы новой конструкции типа «Аккорд» для магазинов, ресторанов и других предприятий потребительской кооперации. На Пермском экспериментальном заводе «Роспотребсоюза» в этом году создана специальная полуавтоматическая линия, производительность которой — 175 тысяч таких приборов в год.



Фото Н. Кулешова. Фотохроника ТАСС.



Книги о нашем крае

КРАЙ устремленный в будущее— так с гордостью можно сказать о Приобском Севере — там, где до Октябрьской революции царили дикость и нищета, жестокая эксплуатация малых народностей, где томились политические ссыльные, где несметные богатства веками таились в недрах земли, ныне загорелись яркие огни новостроек, создается крупнейший в нашей стране экономический район.

Б. Е. ЩЕРБИНА — первый секретарь Тюменского обкома КПСС в брошюре «ТЮМЕНСКИЙ МЕРИДИАН» рассказывает о замечательных делах геологоразведчиков, о прославленных строителях промысла и т. д. Брошюра рассчитана на широкий круг читателей, она хорошо иллюстрирована.

«СИБИРСКИЕ ГОРИЗОНТЫ» Ю. Г. ЭРВЬЕ. Средне-Уральское книжное издательство. Автор этой книги — один из старейших и опытнейших геологов страны, участник событий, развернувшихся в последнее десятилетие на Тюменской земле, Герой Социалистического Труда, лауреат Ленинской премии. Люди сильные и мужественные, преданные своей трудной профессии, — главные герои этой увлеченно написанной книги.

Брошюра Н. К. БАЙБАКОВА «БОЛЬШАЯ НЕФТЬ ТЮМЕНИ», выпущенная Средне-Уральским книжным издательством, освещает основные организационные и технические пути решения сложных задач по разведке и разработке нефтяных и газовых месторождений Тюменской области. Брошюра дает представление о работе, которую предстоит осуществить в связи со строительством нефте-, газопроводов, железных дорог, электростанций, городов и поселков нефтяников.

«ШАГ В ПОЛВЕКА». Авторы этой книги, изданной Средне-Уральским книжным издательством, — первый секретарь Тюменского обкома КПСС Б. Е. ЩЕРБИНА, секретарь обкома КПСС Д. А. СМОРОДИНСКОВ, заведующая областным партархивом М. М. НИКИФОРОВА, научные работники П. И. РОЩЕВСКИЙ, Л. Я. КИСЕЛЕВ, Г. Р. МАЗУРЕНКО, Н. Д. РАДЧЕНКО, писатель К. Я. ЛАГУНОВ, рассказывают о преобразованиях на земле Тюменской.

По инициативе Тюменского областного комитета ВЛКСМ и первых комсомольцев области создана книга «ПЕСНИ ОТЦОВ ДОПОЕМ». Из этой книги читатель узнает о прошлом, настоящем и будущем 100-тысячной комсомольской организации Тюменской области, которой по плечу оказались героические дела.

В большом количестве поступили и другие книги. «ТУНДРА ПОЕТ» (книжное издательство Свердловск 1970 года), составитель К. ЛАГУНОВ. «ОБНОВЛЕННАЯ ЮГРА» (Средне-Уральское книжное издательство, Свердловск, 1970 г.). Эта книга — о Ханты-Мансийском национальном округе Тюменской области, о Среднем Приобье, которое ныне известно всему миру как богатейшая нефтяная провинция. В статьях, очерках, рассказах и стихах речь идет об истории этого края и его сегодняшнем дне.

Песнь народа — это сад поэзии, где поют радость и счастье, — гласит мансийская мудрость. Но Юван Шесталов такого сада в наследие не получал от своих литературных предшественников. Их просто-напросто не было у него. Юван Шесталов в какой-то степени сам стал как бы родоначальником национальной мансийской поэзии и прозы. На нашей книжной полке появились два сборника стихов Ювана Шесталова «ОГОНЬ НА ЛЬДУ» и «ТАЕЖНАЯ ПОЭМА», выпущенные Средне-Уральским книжным издательством.

«ТЮМЕНЬ» — справочник-путеводитель по городу знакомит читателя с памятниками и памятными местами Тюмени, площадями и улицами города, окрестностями Тюмени, местами отдыха и т. д. В справочном отделе сообщаются адреса, телефоны, маршруты городских автобусов, автобусные маршруты по Тюмени, книги о городе.

Все эти и многие другие книги о Тюмени и Тюменском Севере можно приобрести в нашем магазине, который работает в клубе «Юбилейный».

М. СЕМЕНОВА,
заведующая книжным магазином.

Беседы с читателем

Независимая Африка принимает вызов

Решения чрезвычайной сессии Совета Министров Организации Африканского единства (ОАЕ), завершившей на днях свою работу в столице Нигерии Лагосе, расцениваются печатью и общественностью Африки как достойный ответ на авантюру португальских колонизаторов против Гвинейской Республики. Впервые в истории ОАЕ, подчеркивает нигерийская газета «Морнинг пост», африканские государства договорились о конкретных действиях для отражения агрессии. Нападение, совершенное на Гвинею Португалией и ее сообщниками по НАТО, отмечает «Дейли экспресс», было вызовом всей Африке. Независимая Африка приняла этот вызов.

В ходе чрезвычайной сессии были приведены неопровержимые факты, которые свидетельствуют о том, что агрессия против Гвинейской Республики планировалась непосредственно португальской политической полицией и военщиной. Во вторжении участвовали профессиональные наемники и убийцы, выполнявшие ранее кровавые поручения расистских режимов ЮАР и Родезии. Наемники прошли специальную подготовку на португальских военных базах и были сгруппированы в диверсионно-десантные отряды.

Правители Португалии, подчеркивали участники сессии в Лаосе, никогда не решились бы на столь наглый шаг без ведома и поддержки империалистических держав НАТО. Именно они вооружают Португалию и дают португальским карателям возможность и силы вот уже который год подряд вести колониальную войну против народов Гвинеи (Бисау), Мозамбика и Анголы, где природные богатства прибрали к своим рукам западные монополии, использующие Лиссабон как своего сторожевого пса.

Гвинея не случайно стала объектом агрессии со стороны Португалии. Одной из первых стран черной Африки Гвинея завоевала в 1958 году свою независимость. Одной из первых на континенте Гвинейская Республика отвергла капиталистический путь развития. Цель португальской авантюры состояла в том, чтобы свергнуть прогрессивный режим в Гвинее, закрыть гвинейскому народу путь к строительству новой жизни, вновь набросить на него ярмо ненавистного гнета.

В решении сессии Совета Министров ОАЕ вещи названы своими именами. Сессия осудила страны НАТО, которые поддерживают Португалию в ее колониальной агрессии и своей помощью позволяют Португалии совершать нападения на африканские государства. Совет Министров заклеймил преступную войну на уничтожение, которую ведет Португалия против народов Анголы, Мозамбика и Гвинеи (Бисау) и принял решение увеличить помощь ОАЕ.

Особое значение имеет категорическое осуждение сессией практики использования наемников: как известно, в прошлом руками иностранных наемников империалистические силы и их агентура неоднократно чинили расправу с патриотами в Конго и других африканских странах. Совет Министров поручил генеральному секретарю ОАЕ подготовить проект конвенции, объявляющий незаконными набор, подготовку, вооружение наемников и транспортировку их снаряжения во всех африканских странах.

Сессия, наконец, призвала комиссию по вопросам обороны ОАЕ изучить пути и средства организации обороны африканских государств и представить свои рекомендации следующему совещанию глав государств и правительств стран — членов ОАЕ.

Независимые африканские государства продемонстрировали не только свое единство, но и понимание необходимости скорейшей ликвидации всех колониальных и расистских режимов в Африке, ликвидации опорных пунктов империалистических держав, без чего мирное и свободное развитие Африки немыслимо.

В. ЛОСЕВ.
(ТАСС).

Пленум ЦК ПОРП

ВАРШАВА. (ТАСС). Состоялся VI Пленум ЦК Польской Объединенной рабочей партии. Он одобрил доклад политбюро ЦК об экономическом положении в стране и важнейших задачах хозяйственной политики партии на 1971 год как Директиву деятельности партийных организаций, а также государственных и хозяйственных органов. Пленум принял также решение в связи с подписанием договора об основах нормализации отношений между ПНР и ФРГ. В нем говорится, что подписанный в Варшаве договор в след за договором между СССР и ФРГ является очередным важным шагом на пути к упрочению безопасности и мира в Европе.

Центральный Комитет ПОРП полностью одобрил позицию польской делегации на совещании политического консультативного комитета государств — участников Варшавского договора.

Крупным планом — человек

НАШ КАЛЕНДАРЬ

«Родился и вырос я в русской деревне, и с детства родная природа открывала передо мной окно в мир прекрасного». Эти слова принадлежат известному советскому скульптору, народному художнику СССР Николаю Томскому. Сегодня — 70 лет со дня рождения этого мастера, который своим творчеством постоянно стремится воспевать прекрасное в человеке — труженике, гражданине, современнике.

Герои Томского — советские люди. Мир их чувств, стремлений, переживаний художник подает крупным планом. В этом, быть может, проявилось личное пристрастие художника к людям труда, в известной мере отразился его личный жизненный опыт. Интересно, что в детстве он мечтал стать кузнецом — унаследовать профессию отца. Но пришлось стать пастухом. Затем с оружием в руках защищал Советскую власть на фронтах гражданской войны. Работал формовщиком, модельщиком. Не потому ли в его скульптурной галерее можно встретить и образ солдата, и многочисленные портреты тружеников сельского хозяйства, металлургов, кузнецов...

Искусствоведы говорят, что Томский стал скульптором когда носил шинель красноармейца: на недолгих привалах, бывало, лепил портреты своих товарищей по оружию, делал зарисовки. Что ж, может, действительно именно тогда началось серьезное осмысление прожитого и пережитого.

Примечательно, что через все годы поисков Николай Васильевич пронес образ самого человечного человека — В. И. Ленина. Одной из первых его работ был портрет юного Володи Ульянова. Углубленно разрабатывая ленинскую тему, Томский создал целый ряд памятников вождю революции. Они поднялись в Куйбышеве и Мурманске, Воронеже и Орске, Вологде и многих других городах страны. Одна из последних работ - скульптура — памятник Владимиру Ильичу, открытый в Берлине к 100-летию со дня рождения вождя. Этот монумент из красного гранита встал в центре столицы ГДР.

— В монументальных портретах В. И. Ленина, — говорит художник, — я стремился раскрыть черты многогранного характера великого человека, запечатлеть образ гениального мыслителя, трибуна, революционера.

Самобытный талант, мастерство, яркий творческий почерк Н. В. Томского проявились и в таких его работах, как памятник С. М. Кирову в Ленинграде, монументальные портреты Ломоносова в Москве, на Ленинских горах, генерала Черняховского в центре Вильнюса, адмирала Нахимова в Севастополе.

Томскии принадлежит к числу тех художников, которые, образно говоря, держат руку на пульсе жизни. Вспомним его работы военных лет «На защиту Москвы», «Не пропустили» или аллегорическую композицию «Наука», отражающую дерзновенную мысль человека разгадать тайны космоса.

Как-то Николай Васильевич сказал, что задача художника — найти в человеке «мужественную красоту». В каждом новом портрете современника, в каждой композиции, отражающей важнейшие события нашей истории, заметны черты плодотворного поиска этой человеческой красоты. Постоянный поиск творческих открытий, стремление передать в бронзе и мраморе «души прекрасные порывы» воспитывает в молодых художниках Томский — педагог, ректор художественного института имени



В. И. Сурикова. Вот уж много лет Николай Васильевич — президент Академии художеств СССР.

— Бесконечно счастлив художник, — говорит Н. В. Томский, — если он имеет полное право сказать, что его творчество служит народу, а его произведения, верные принципам социалистического реализма, проникнуты подлинной партийностью, благородными идеями гуманизма.

Н. КУПРИН,
(ТАСС).

НАМ отвечают: „Расстроенный зритель“

В заметке под таким заголовком, опубликованной в нашей газете 19 ноября 1970 года, рассказывалось о перебоях в снабжении электроэнергией клуба «Юбилейный».

Вот что сообщил по этому поводу исполняющий обязанности начальника прокатно-ремонтного цеха электрооборудования и энергоснабжения НГДУ А. П. Шевченко:

«Трансформаторная подстанция № 15, питающая электроэнергией клуб «Юбилейный», находится на балансе СУ-13 треста «Мегионгазстрой» и, следовательно, обслуживается персоналом этого стройуправления.

Доводим до сведения редакции, что обслуживание ТП № 15 и отходящих от нее линий находится в совершенно неудовлетворительном состоянии. Несмотря на неоднократные предложения энергетической службы НГДУ навести там порядок, руководство СУ-13 никаких конкретных мер не принимает в этом направлении, и мы вынуждены будем отключить от сети ТП № 15».

Что ж, если грубо нарушаются правила эксплуатации трансформаторной подстанции, ее следует отключить от сети. Об этом нужно помнить руководителям СУ-13, и мы ждем от них обстоятельный ответ о принятых мерах. Однако тов. Шевченко не самокритичен: свет в поселке, в том числе и в клубе «Юбилейный», частенько гаснет и по вине цеха энергоснабжения.

Отдыхаем мы интересно

Вечер, посвященный 150-летию со дня рождения Ф. Энгельса, организовала учительница истории Т. Н. Седых.

О замечательной жизни Энгельса рассказали присутствовавшим восьмиклассники. Потом все посмотрели диафильм «К. Маркс и Ф. Энгельс».

То, что мы узнали, пополнило наши знания о великом друге и сподвижнике Маркса, и мы все очень благодарны за это Тамаре Наумовне.

Надя ГУСАРОВА
и Люба ЧЕРНЫХ,
ученицы Мегионской восьмилетней школы.



ГДЕ ТВОЯ СИЛА, документ?

«Давно прошли все сроки послеосадочного ремонта наших домов, но по сей день стоят они не оштукатуренными, без водопровода, без канализации.

Вначале наши дома относились к СУ-18 треста «Сургутспецгазстрой», а весной 1970 года их передали в СУ-13 треста «Мегионгазстрой».

Прошлось новое начальство по квартирам, пообещало ремонт произвести. Скоро будет, мол, у вас и вода, и все прочие удобства. Теперь вы наши.

И впрямь, на другой или на третий день побывали у нас сантехники. Побрякали ключами и удалились восвояси.

Прошло лето, настала зима. Ничего не изменилось в наших квартирах. Стали мы жаловаться руководителям СУ-13, а те отправляют нас в СУ-18. В СУ-18 говорят:

— Квартплату куда платите? В СУ-13? Туда и обращайтесь.

Получается, что дома наши без хозяина.

Просим Вас, Касьян Скребок, отыскать хозяина наших домов, побеспокоить его, да так, чтобы он привел в порядок наши жилища.

ПАНОВА, ГРЕДИНЫ, АРХАНГЕЛЬСКИХ и другие».
Всего 15 подписей.

Получил я это письмо и стал разыскивать хозяев. Отыскал интересный документ. Это был акт от 19 мая 1970 года.

Читаю:

«Мы, нижеподписавшиеся с одной стороны — председатель комиссии заместитель управляющего трестом «Мегионгазстрой» К. С. Епанчинцев, заместитель начальника СУ-13 треста «Мегионгазстрой» В. Ф. Сидоренко, исполняющий обязанности начальника ЖКО М. Ф. Галкина, с другой стороны — заместитель начальника СУ-18 треста «Сургутспецгазстрой» Д. А. Чемпалов, комендант СУ-18 Т. В. Мошкова составили настоящий акт по приему жилых домов согласно приказу управляющего трестом «Мегионгазстрой» Г. И. Пикмана от 6 мая 1970 года.

СУ-18 сдает, а СУ-13 принимает на свой баланс следующие жилые дома»...

В акте отмечается, что всем домам требуется послеосадочный ремонт, что они не оштукатурены, что в них нет ни электрических счетчиков, ни ванн, ни раковин, ни унитазов.

Заканчивается документ такими обнадеживающими словами:

«СУ-18 обязуется сделать послеосадочный ремонт в 1970 году по следующим домам №№ (строительные) 20, 21, 22, 39, а по остальным домам сделает ремонт со-

— Эй, вы, уважаемый товарищ Чемпалов, почему до сих пор не произвели послеосадочный ремонт, не оборудовали сантехнику, не установили счетчики?

В ответ — гробовое молчание.

В чем же дело? Оказывается, заместитель начальника Чемпалов давно уже не зам. и не главно финансировано».

Константин Семенозич Епанчинцев хотел подписать документ, но призадумался. Ему почудилось, что чего-то тут не хватает. Он взял ручку и дописал в акте: **«а также оборудовать сантехнику и установить счетчики».**

Каждый документ имеет какую-то юридическую силу. Есть ли она у означенного акта?

Чтобы узнать об этом встану-ка я на место председателя комиссии Константина Семеновича Епанчинцева и строго спрошу «другую сторону»:

пом. — он вообще освобожден от занимаемой должности. Начальник же СУ-18 И. И. Марченко не спешил, не спешит и, по всему видать, не будет спешить, чтобы выполнить обязательства Чемпалова, уже не существующего для него. Вот если бы лично он, Иван Иванович, подписал документ, тогда бы этот документ имел силу.

И остается Константину Семеновичу тормошить тов. Мошкову:

— Мошкова! Почему до сих пор не сделали послеосадочный ремонт?

Однако сколько бы ни предъявлял Константин Семенович претензий к Мошковой, он все равно ничего не добьется: комендант есть комендант.

Скверно, когда документ теряет силу. Очень скверно!

Касьян СКРЕБОК.

Редактор В. КОРЧЕМКИН.

ТЕЛЕВИДЕНИЕ

ПОКАЗЫВАЕТ «ОРБИТА»

СУББОТА, 19 декабря

8.40 — «Котик-Мотик». Спектакль Орловского областного театра кукол. 9.20 — «Физика микромира». 10.00 — Московский международный турнир по фигурному катанию. 11.05 — «Друг наш песня». 11.45 — В эфире — «Молодость». 12.30 — «На каждом километре». 13.40 — Международный товарищеский матч по хоккею. ЧССР — СССР. 15.30 — Телеспектакль. 17.00 — Московский международный турнир по фигурному катанию.

ВОСКРЕСЕНЬЕ, 20 декабря

8.40 — Мультфильмы. 9.00 — «Литература как вид искусства». 9.45 — Международная программа. 10.15 — Конкурс военных оркестров Вооруженных Сил СССР. 11.00 — Чемпионат СССР по хоккею с мячом. СКА (Свердловск) — «Динамо» (М). 12.45 — В эфире — «Молодость». 13.40 — «На каждом километре». 11-я серия. 15.45 — А. Мирзагитов — «Вот так Ахилл!». 17.00 — «Клуб кинопутешественников».

НАШ АДРЕС И ТЕЛЕФОНЫ.

Рабочий поселок НИЖНЕВАРТОВСКИЙ, улица Пионерская, 6. ТЕЛЕФОНЫ: редактора — 6-96, зам. редактора — 6-85 промышленного отдела — 6-85 (2 звонка), ответственного секретаря и отдела писем — 0-67, типографии — 6-87 (2 звонка).

Нижневартовская типография управления по печати Тюменского облисполкома

Пролетарии всех стран, соединяйтесь!

ЛЕНИНСКОЕ ЗНАМЯ

ОРГАН НИЖНЕВАРТОВСКОГО РАЙОННОГО КОМИТЕТА КПСС И РАЙОННОГО СОВЕТА ДЕПУТАТОВ ТРУДЯЩИХСЯ ТЮМЕНСКОЙ ОБЛАСТИ

Год издания 30-й
153 (2923)
ВТОРНИК
22
ДЕКАБРЯ
1970 г.
Цена 2 коп.

Энергетик

Где мы только не пользуемся сейчас электрической энергией! Она — наша верная помощница и на работе, и дома, и в быту. На основе электрификации развиваются все наиболее передовые отрасли народного хозяйства страны.

Без электроэнергии немыслимы автоматика, радиотехника, электроника, кибернетика. Без нее немыслима и добыча нефти.

Молодые промыслы нашего нефтегазоносного района набирают силы, мужают в прямой зависимости от того, как быстро шагают через топи и тайгу опоры высоковольтных линий, как строятся и становятся под нагрузку трансформаторные подстанции.

А строится у нас в районе немало. Достаточно назвать такие объекты, как газотурбинные станции и Мегионская опорная, Нижневартовская, Самотлорская и другие подстанции, предназначенные для приема энергии от Тюменской ТЭЦ и перераспределения ее различным потребителям внутри района. Тянутся провода к кустовым и дожимным насосным станциям. Недалек тот день, когда буровые установки будут переведены на электропривод, а добыча нефти будет полностью механизирована и автоматизирована.

Пятнадцатилетие ленинского Государственного плана электрификации России (ГОЭЛРО). День энергетика коллектив НГДУ «Нижневартовскнефть», энергопоездов №№ 281, 286 и 211 Министерства энергетики и электрификации СССР, участка Сургутских электрических сетей отмечают неплохими показателями в труде. Потребление электрической энергии по сравнению с прошлым годом более чем удвоилось. Особенно быстро стала возрастать энерговооруженность района, после того, как с пуском опорной Мегионской подстанции мы получили большую энергию Тюмени.

В районе трудится много людей, преданных своему любимому делу. Это электромонтер энергопоездов коммунист Николай Петрович Шандра, слесарь газотурбинной станции тоже коммунист Валерий Павлович Ешбаев, молодые специалисты, обслуживающие Самотлорскую районную сеть, инженер Николай Дудкин и техник Сергей Сафронов. Оба они электромонтеры V разряда, квалифицированные и добросовестные рабочие.

Долг каждого энергетика — четко выполнять свои обязанности, трудиться безупречно, принять активное участие в социалистическом соревновании за достойную встречу XXIV съезда КПСС.



На снимке бригадир комплексной бригады СУ-25 Семен Дмитриевич Ганчук. Руководимый им коллектив выполняет ежедневно задание на 150—160 процентов.

Фото А. Новоселова.

ЛУЧШИЕ ДОЯРКИ

Одиннадцатимесячный план реализации молока совхоз «Нижневартовский» выполнил на 105,1 процента. И в декабре коллектив животноводов принимает все меры к тому, чтобы успешно выполнить предсъездовские обязательства.

Наилучших успехов добиваются доярки Татьяна Ивановна Сапалнова, Нина Степановна Краинова и Нина Алексеевна Фатеева. Татьяна Ивановна, например, получила от коровы более чем по 2800 килограммов молока. Этот ее показатель превышает общесовхозный почти в полтора раза.

Н. АЛЕКСАНДРОВ.

ВЫПОЛНЕН ГОДОВОЙ ПЛАН ДОБЫЧИ НЕФТИ

ВЧЕРА КОЛЛЕКТИВ НЕФТЕГАЗОДОБЫВАЮЩЕГО УПРАВЛЕНИЯ «НИЖНЕВАРТОВСК. НЕФТЬ» ИМЕНИ ВЛАДИМИРА ИЛЬИЧА ЛЕНИНА ЗАВЕРШИЛ ВЫПОЛНЕНИЕ ГОДОВОГО ПЛАНА ДОБЫЧИ НЕФТИ.

СТРАНА ПОЛУЧИЛА ОТ НИЖНЕВАРТОВЦЕВ СЕМЬ МИЛЛИОНОВ 900 ТЫСЯЧ ТОНН ЦЕННЕЙШЕГО СЫРЬЯ. ЛЬВИНУЮ ДОЛЮ ЭТИХ БОГАТСТВ ДАЛ САМОТЛОР.

Н. ПОНОМАРЦЕВ,
начальник планово-экономического отдела НГДУ.

БОГАТЫЕ УЛОВЫ

Совхозные рыбаки еще по открытой воде выполнили годовой план, а сейчас успешно продолжают вести подледный промысел. С начала года они добыли уже 345 центнеров рыбы, перекрыв годовой план в две раза.

Р. МАРМЫШЕВА.

50-тысячный рубеж взят

Вчера буровая бригада мастера Геннадия Михайловича Левина установила новый рекорд, пробурив с начала года 50 тысяч метров твердых пород.

Бригада продолжает успешно работать на скважине № 318, здесь пройдено уже более двух тысяч метров. Проектная отметка — 2500 метров.

На втором месте в Мегионском конторе бурения бригада Степана Ананьевича Повха, пробурившая 33.003 метра и тем самым выполнившая свое годовое социалистическое обязательство.

Всего по конторе проходка составила 131.237 метров, на 3437 метров больше годового плана.

Отстают бригады В. В. Китаева и А. А. Зиманова, пробурившие соответственно 20.833 и 22.888 метров.

С. АЛЕКСЕЕВ.

СЕМИНАР политинформаторов

В клубе имени 50-летия ВЛКСМ состоялся семинар политинформаторов партийных организаций Нижневартовского и Мегиона. С докладом «Задачи идеологической работы в связи с подготовкой к XXIV съезду КПСС» выступил секретарь райкома партии С. Д. Великопольский.

Затем поделились опытом работы руководитель группы политинформаторов партийной организации НГДУ «Нижневартовскнефть» В. Г. Поляков, политинформатор треста «Мегионгазстрой» В. И. Веселовзоров, секретарь парторганизации СУ-909 Е. В. Попова, политинформатор УПТК треста «Мегионгазстрой» Л. Н. Белинский, заместитель секретаря парткома Мегионской нефтеразведочной экспедиции Л. И. Кузютин.

В заключение начальник НГДУ «Нижневартовскнефть» им. В. И. Ленина Р. И. Кузоваткин рассказал о перспективах развития добычи нефти, бурения и разведки в Нижневартовском районе на новую пятилетку.

По пути, начертанному партией

На сессии Верховного Совета РСФСР

Трудящиеся Российской Федерации, как и все советские люди, в этой пятилетки добились больших успехов в хозяйственном и культурном строительстве. Особенно знаменательным и плодотворным был 1970 год — год юбилейный, ленинский. Более чем за месяц до конца года труженики России рапортовали о досрочном завершении пятилетнего плана.

Родина высоко оценивает вклады трудящихся СССР в общий подъем и достижения страны. На митингах и собраниях, проходящих в эти дни в республике по случаю награждения краев, областей, промышленных центров высшей наградой Родины, советские люди заверяют родную партию, ее ленинский Центральный Комитет, что ударным трудом ответят на заботу партии, достойно встретят XXIV съезд КПСС.

17 декабря в Большом Кремлевском дворце начала свою работу восьмая сессия Верховного Совета РСФСР седьмого созыва.

Собравшиеся тепло встретили руководителей партии и правительства.

Единогласно была утверждена повестка дня сессии:

1. О Государственном плане развития народного хозяйства РСФСР на 1971 год.

2. О Государственном бюджете РСФСР на 1971 год и об исполнении Государственного бюджета РСФСР за 1969 год.

3. О проекте исправительно-трудового кодекса РСФСР.

4. Утверждение Указов Президиума Верховного Совета РСФСР.

С докладом по первому вопросу выступил заместитель Председателя Совета Министров РСФСР, председатель Госплана Республики депутат К. М. Герасимов. Он отметил, что в основу проекта Государственного плана развития народного хозяйства Российской Федерации на 1971 год положены решения декабрьского (1969 г.) и июльского (1970 г.) Пленумов ЦК КПСС. Проект плана разработан в полном соответствии с утвержденным недавно Верховным Советом СССР народно-хозяйственным планом и бюджетом страны на 1971 год.

Говоря о предварительных итогах развития народного хозяйства РСФСР в 1970 году, докладчик сообщил, что в целом за пятилетие производство промышленной продукции увеличилось примерно в 1,5 раза, как это и было предусмотрено Директивами XXIII съезда КПСС. В текущем году колхозы и совхозы республики собрали рекордный урожай зерна. Выполнена большая программа жилищного и культурно-бытового строительства.

Затем оратор охарактеризовал основные задачи плана на 1971 год, который предусматривает дальнейшее развитие всех отраслей народного хозяйства и повышение уровня жизни народа на основе всемерного использования достижений науки и техники, повышения эффективности и усиления интенсификации общественного производства. Национальный доход в РСФСР должен увеличиться на 6 процентов. Рост промышленного производства на территории Республики в 1971 году предусмотрен в размере 6,8 процента. Объем валовой продукции сельского хозяйства намечается в 1971 году в размере 43,9 миллиарда рублей.

Докладчик подчеркнул, что в плане будущего года большое место занимают мероприятия, направленные на дальнейшее повышение материального благосостояния и культурного уровня жизни народов.

По второму вопросу повестки дня выступил министр финансов РСФСР депутат И. И. Фалеев. Он сообщил, что проект бюджета составлен в соответствии с законом о Государственном бюджете на 1971 год, принятым Верховным Советом СССР. Доходы и расходы Государственного бюджета РСФСР предусмотрены в 39.946,2 миллиона рублей. По сравнению с уточненным планом на 1970 год бюджет возрастет на 5 процентов и полностью обеспечит денежными ресурсами мероприятия, предусмотренные проектом Государственного плана развития народного хозяйства РСФСР.

После выступления с докладом председателя планово-бюджетной комиссии депутата И. Е. Клименко депутаты приступили к обсуждению докладов о проектах Государственного плана развития народного хозяйства и Государственного бюджета РСФСР на 1971 год.

(ТАСС).

ЛИСТОК НАРОДНОГО КОНТРОЛЯ

Выпуск № 21-й

Как уже сообщалось, состоялось собрание районного актива народных контролеров. Оно обсудило вопрос об усилении роли групп и постов народного контроля в борьбе коллективов предприятий и организаций района за успешное выполнение социалистических обязательств, принятых в честь XXIV съезда КПСС. С докладом выступил второй секретарь райкома КПСС Н. Я. ТОКАРЕВ.

На активе председатели групп народного контроля, секретари партийных организаций, руководители хозяйств поделились опытом работы народных контролеров. Сегодня мы публикуем отдельные выступления и обращение актива к группам и постам народного контроля.

В тесной связи

Труженики Мегионской конторы бурения неплохо ведут освоение богатств района, с каждым годом добиваясь все новых успехов в проходке скважин. 28 ноября коллективом конторы выполнен пятилетний план бурения, а в начале декабря завершен план 1970 года. За текущее время значительно повысилась производительность труда, снижена себестоимость метра проходки на пять процентов, получено более 600 тысяч рублей прибыли.

В этом немалая заслуга нашей группы народного контроля, насчитывающей в своих рядах 39 человек. На буровых, в цехах — всюду есть посты дозорных. В этом году уже проведено 12 проверок. По ним принимаются действенные меры — внедряется новая техника, механизируются трудоемкие процессы, устраняются факты бесхозяйственности. Особенно хорошо работает пост народного контроля ремонтно-прокатного цеха. Его члены активно участвуют в подготовке рабочих и общих партийных собраний, часто приходят советоваться в партийное бюро.

Народные контролеры в тесной связи работают также и с «Комсомольским прожектором». «КП» выпускает свою фотогазету. К проверкам и рейдам привлекается немало рабочих.

Основное внимание народные контролеры обращают на широкое внедрение в производство новейшей техники, научной организации труда, на развитие технического прогресса. Это не случайно. С каждым годом растет объем работ, увеличиваются планы проходки на бригаду. Без технического прогресса, ясно, не обойтись. В этом как раз и есть главный резерв повышения производительности труда.

М. ПАРФЕНЮК,
секретарь партийной организации Мегионской конторы бурения.

Достойные люди

Группы и посты народного контроля Нижневартовского рыбозавода свое внимание направляют не только на то, чтобы как можно больше вскрыть недостатков в деятельности предприятия, но, главным образом, на то, чтобы их предотвратить. Контролеры оказывают большую помощь нам, руководителям хозяйства, в налаживании трудовой дисциплины, в организации социалистического соревнования. Они всей душой болеют за производство, за досрочное выполнение планов и обязательств. Ведь наши народные контролеры — это самые передовые люди предприятия. Председатель группы И. И. Крюков — ветеран рыбной промышленности. Он отдал много труда и сил развитию производства на рыбозаводе. Илья Иванович давно на пенсии. Но и сейчас он активно участвует в решении производственных вопросов, является членом партийного бюро.

В группе у нас одиннадцать человек. Все это уважаемые люди. 9 человек работают в рыбной промышленности более 15 лет, остальные — не менее десяти. Ясно, что производство они знают в совершенстве. Поэтому и группа у нас работоспособная, пользуется большим авторитетом в коллективе.

Сейчас наши дозорные взяли под контроль ремонт флота и береговой механизации, качество выпускаемой продукции и многие другие вопросы. Строго спрашивая за дисциплину, порядок и качество производимых работ народные контролеры Карелин Беломоин, Ермаков, Крюков и другие в первую очередь сами являются примером в труде.

В свою очередь, администрация и партийная организация поддерживают контролеров. По результатам проверки издаются приказы и распоряжения, где конкретно указываются исполнители и сроки устранения недостатков.

Г. КОЖЕВНИКОВ,
директор Нижневартовского рыбозавода.

В БОРЬБЕ ЗА ЭКОНОМИЮ

Письмо ЦК КПСС, Совета Министров СССР, ВЦСПС и ЦК ВЛКСМ об улучшении использования резервов производства и усилении режима экономии в народном хозяйстве широко обсуждалось в коллективах треста «Мегионгазстрой». На собраниях рабочих и инженерно-технических работников были разработаны и приняты мероприятия по данному документу. В результате этот год отмечен значительным улучшением в хозяйственной деятельности строительных организаций. Например, в этом году практически полностью ликвидированы потери цемента, что имело место в прошлые годы. Цемент хранится на складах, на объекты сейчас завозится только бетон и раствор.

Неплохо организовано хранение строительных материалов на базе УПТК. Здесь оборудованы площадки и проезды, созданы условия для нормального доступа к материалам.

Из 23 мероприятий, предусматривающих экономию средств, многие уже выполнены. Так, для наружной штукатурки жилых домов применены шифер и вагонка. Это дает ежегодную экономию в сумме 19—20 тысяч. Изготовление обменного фонда поддонов для грузов дало экономию более 100 тысяч рублей. Несмотря на рост объектов производства, сокращено 10 человек из управленческого аппарата. Успешно внедрен и стал обычным строительным материалом на наших объектах газобетон.

В решении всех этих задач народные контролеры треста оказывают большую помощь. Благодаря их повседневному контролю были досрочно вывезены материалы из зоны затопления. Последнее время народные контролеры треста, УПТК, СУ-13, завода строительных материалов, автобазы № 9 проводили массовую проверку работы автотранспорта. Выявлено, что транспорт используется плохо. Сейчас разрабатываются мероприятия, которые будут рассмотрены руководителями треста, строительных управлений и автобазы. Мероприятия, конечно, улучшат использование автомашин.

Для народных контролеров у нас большое поле деятельности. Например, стоит подумать над тем, как уменьшить бой стекла. Может быть, стоит применять полиэтиленовую пленку вместо стекла в период строительства объекта, а с заводов получать только размерное стекло. Контролерам СУ-13 следует обратить особое внимание на хранение материалов, на использование малой механизации. Качество, бережливость, экономия, производительность труда, четкая работа обслуживающих предприятий — всеми этими вопросами должны заниматься народные контролеры.

В. СДРОГОВ,
председатель центральной группы народного контроля треста «Мегионгазстрой».

Группа действует активно

Группа народного контроля СУ-18 взяла под свой контроль основные вопросы производства: более рациональное использование рабочего времени, механизмов и автотранспорта, прием и складирование строительных материалов и другие. Контролеры управления проверили как выгружаются и складируются железобетонные изделия на объектах, сохранность битума на шурзо-разгрузочном участке, правильно ли расходуется мипвата при изоляции трубопроводов и т. д.

Группа народного контроля работает под руководством партийной организации, опираясь на широкий актив рабочих на участках. Результаты проверок и рейдов предаются гласности, отражаются в приказах по управлению. У нас имеется фотогазета, где систематически помещаются фотографии, рассказывающие о ходе проверок и рейдов. Контролеры помогают администрации более эффективно использовать транспорт и механизмы, наводить порядок в хранении и расходовании материальных ценностей.

Перед нашим управлением стоят большие задачи. Это строительство водопроводных и канализационных очистных сооружений, благоустройство поселка, обустройство нефтяных месторождений. Наш коллектив мобилизует все силы на выполнение этих задач. Большую ленту в успехи хозяйства вносят контролеры. Хочется отметить хорошую работу членов группы народного контроля инженера по технике безопасности В. Ф. Панкину, рабочего С. Бакеева, бригадира слесарей-монтажников И. В. Глазкова, Н. И. Поживилко и А. Ф. Горст.

Т. ИШВИНИНА,
председатель группы народного контроля СУ-18.

ПОВЫШАТЬ ДЕЙСТВЕННОСТЬ КОНТРОЛЯ

Обращение к группам, постам и активистам органов народного контроля Нижневартовского района

Дорогие товарищи!

Коллективы передовых предприятий района выступили инициаторами социалистического соревнования за достойную встречу XXIV съезда КПСС. Их призыв широко поддержан. Сегодня тысячи трудящихся района встали на предсъездовскую вахту и борются за достойное завершение плана 1970 юбилейного года.

В предсъездовских обязательствах воплощена линия партии на всемерное повышение эффективности общественного производства, неуклонное соблюдение режима экономии, внедрение в производство достижений науки, техники и передового опыта. Они направлены на достижение высшей эффективности труда на каждом рабочем месте, на выполнение каждым рабочим своего годового производственного задания и предсъездовских обязательств.

Важная роль в выполнении этих высоких предсъездовских обязательств принадлежит нам, народным контролерам.

Своей практической деятельностью мы призваны помогать партийным организациям воспитывать в советских людях качества заботливого и рачительного хозяина страны, осуществлять строжайшую экономию и бережливость во всем, вести непримиримую борьбу с нарушителями государственной и трудовой дисциплины, проявлениями бюрократизма и волокиты — со всем тем, что мешает нашему движению вперед.

Каждый народный контролер своим ударным трудом, добросовестным выполнением общественного долга обязан показывать пример высокой ответственности за выполнение социалистических обязательств.

Народные контролеры должны сосредоточить свое внимание на безусловном выполнении государственных планов, активно содействовать внедрению новой техники и технологии, добиваться наиболее эффективного использования машин и механизмов, улучшения качества продукции, ускорения ввода и освоения производственных мощностей.

Наш долг — добиваться экономии и бережливости во всем. Прежде всего, в расходовании электрической и тепловой энергии, топлива, металла, леса, цемента и других строительных материалов. Необходимо установить строгий учет эффективности проверок.

Чтобы решить эти задачи, надо постоянно совершенствовать формы и методы нашей работы, повышать действенность контроля, решительнее выступать против любых проявлений бесхозяйственности, расточительства, смелее пресекать малейшие нарушения государственной дисциплины и социалистической законности. Проводимые проверки, рейды и смотры осуществлять в тесном контакте со штабами и отрядами «Комсомольского прожектора», общественными контролерами профсоюзов.

Собрание актива выражает твердую уверенность в том, что народные контролеры района не пожалеют сил для того, чтобы оказать действенную помощь партийным и советским органам в деле успешного завершения плана 1970 года и выполнении обязательств, принятых коллективами в честь предстоящего съезда Коммунистической партии.

Сегодня — День энергетика

Гудят на болотах провода

Пятидесятилетие плана ГОЭЛРО — ленинского Государственного плана электрификации России — знаменательное событие в жизни каждого советского человека. И тем более, если этот человек — электрик.

Идеи плана ГОЭЛРО продолжают воплощаться в наши дни с новой силой. Наглядное тому свидетельство — наш район. Сюда, в некогда беспросветную глухомань, протянулись нити проводов от Тюменской ТЭЦ. Здесь с запада на восток, с юга на север — во все стороны — прокладываются все новые и новые линии.

Все объекты нет необходимости перечислять, назову лишь некоторые. В этом году на Самотлоре при кустовой насосной станции № 2 построена подстанция на 35-6 киловольт, здесь же, при газотурбинной электростанции, увеличена в два раза мощность подстанции 35-6. На ДНС-2 (тоже Самотлор) вступает в строй шестикиловольтное распределительное устройство.

На центральном товарном парке построена повысительная подстанция 6-35 киловольт.

На десятки километров протянулись линии электропередач.

И все это только начало большого дела. Перед нами открываются невиданные перспективы.

Накануне пуска Нижневартовская подстанция, которая решит все вопросы снабжения энергией поселка Нижневартовского. А вопросов немало: один за другим вступают в строй новые предприятия, расширяются имеющийся, быстро растут бытовые нужды. Каждый год, кроме местных строительных управлений, 50 тысяч квадратных метров жилья будут сдавать предприятия Министерства промышленного строительства.

Одним словом, потребление электроэнергии у нас будет расти да расти.

В начале 1971 года на Самотлоре будут построены подстанция на 110-35-6 киловольт, на ННС-3 — подстанция на 35-6 с линией напряжением 35 тысяч вольт от КНС-2 до ИНС-3. Эта 25-километровая ЛЭП выйдет на реку Вах.

Решение стоящих перед нами задач потребует огромных усилий со стороны коллективов механизаторов № 14 треста «Уралэлектросетьстрой», МУ-6, специализированного электромонтажного треста № 8. Сейчас от них прежде всего зависит успех развития энергетического хозяйства в районе.

Что касается нас, то мы приложим все свои усилия и тому, чтобы безусловно выполнить обязательства, принятые в честь XXIV съезда КПСС.

В. КОЛЕСНИКОВ,
главный энергетик НГДУ «Нижневартовскнефть».

Стала былью Ленина мечта

В ЦЕЛЯХ выполнения ленинской мечты и в связи с возникшей необходимостью освоения разведанных запасов нефти в непроходимых, суровых районах Тюменской области в апреле 1969 года было завершено строительство 720-километровой ЛЭП-500 киловольт Тюмень—Усть-Балык. Такая протяженность линии без промежуточных подстанций напряжением 500 тысяч вольт была включена впервые в мире. Для ее эксплуатации также впервые в мире на подстанции Усть-Балык были применены масляные реакторы по 6 и 20 тысяч мегавольтампер реактивной мощности.

В поздние построена ЛЭП-500 Усть-Балык — Сургут, а в 1969—1970 годах по непроходимым местам прошла ЛЭП-220 тысяч вольт Сургут — Нижневартовский протяженностью 197 километров.

В тех местах, где в недавнем прошлом не ступала нога человека, введена в эксплуатацию с 1-го сентября 1970 года Мегионская подстанция мощностью 20 тысяч киловатт. Которая за период работы приняла и выдала в дополнение к имеющейся мощности у нефтяников на сегодняшний день свыше 12 миллионов киловатт-часов. Подстанция способна в два раза больше отпускать электрической энергии, но существующие схемы ЛЭП-35 киловольт нефтяников не позволяют передать всю нашу мощность промыслам.

В ближайшие дни вводится в эксплуатацию подстанция «Нижневартовская» мощностью 50 тысяч киловатт. Ввод ее даст возможность передать максимум электроэнергии промыслам, высвободить мелкие, не экономичные электростанции и часть энергопоездов, а самое главное, жители поселка Нижневартовский получат бесперебойную качественную электрическую энергию.

В ближайшее время войдут в строй подстанции: поселок Мегион, Вата по 20 тысяч киловатт. Ускоренными темпами строится ЛЭП-110 киловольт Мегион — Самотлор, где будет подстанция мощностью 50 тысяч киловатт.

Все это позволит нашим нефтяникам перейти полностью на электропривод и выполнить государственный план нефтедобычи с превышением.

Недалек тот день, когда наш энергетический район войдет через сеть Томской энергетической системы в единое Западно-Сибирское энергетическое объединение.

П. КОПТЕВ,
начальник Нижневартовского района электрических сетей.



Годовой план выполнен

Три энергопоезда — №№ 201, 206 и 211 Министерства энергетики и электрификации СССР выработали в этом году более сорока миллионов киловатт-часов электроэнергии, которая ушла в Нижневартовский промышленный узел. Это значит, что с годовым планом мы справились успешно.

Есть у нас маяки — передовики производства, замечательные люди, знатоки своего дела. Среди них мастер-электрик Виктор Степанович Никитин, машинист турбины Ольга Матвеевна Беляева, электромонтер, председатель цехового комитета член КПСС Николай Петрович Шандра, дежурный инженер Леонид Иванович Ершов, лаборантка, секретарь комсомольской организации Фаина Махнина.

А. АНДРИЯЩЕНКО,
начальник энергопоездов.

20 000000

Столько киловатт-часов электроэнергии получил наш район от Тюменской ТЭЦ через опорную Мегионскую подстанцию.

Четко исполняют свои обязанности на этой подстанции дежурные инженеры Лидия Васильевна Саврасова, Владимир Александрович Соколов, Валерий Иванович Плужник, Вера Михайловна Крохалева (старший инженер), мастер Владимир Николаевич Радионов, монтеры Азгат Закиевич Галиев, Елизавета Андреевна Трусова.

С. ДИМИН.

КОГДА в нашей стране появились первые гидростанция и первые станция атомные, о них сразу же узнала вся страна. Теперь же, за полстолетие, отделяющее нас от того дня, когда Ильич подписал план ГОЭЛРО, мы научились делать их в много в разных.

Среди них появились и газотурбинные, ГТЭС. Но о них мало знают и немного пишут. И тем неменее и они достойны уважения. Здесь, среди самотлорских болот, работая на самом дешевом топливе — на попутном газе, они дают такую же энергию, как и любая даже самая знаменитая Братская гидростанция. И если она уступает в количестве вырабатываемой электросилы, то это только потому, что она одна из первых — опытная.

На этом снимке пульт (их всего три) газотурбинной. Управляет им Анатолий Васильевич Касьянов, один из дежурных электриков.

Фото Т. ПАНЬКОВА.

— К 50—ЛЕТИЮ ПЛАНА ГОЭЛРО —

Ленинским путем электрификации

В сознание и повседневную созидательную деятельность советских людей навсегда вошли гениальные ленинские слова: «Коммунизм — это есть Советская власть плюс электрификация всей страны». В электрификации В. И. Ленин видел магистральный путь создания материальной базы коммунизма, развития индустрии, прежде всего тяжелой, сельского хозяйства и транспорта на основе передовой техники и высокой производительности труда. «Электрификация, — писал он, — переродит Россию. Электрификация на [illegible] окончательную победу основ коммунизма в нашей стране, [illegible] жизни...». (Полн. собр. соч., т. 40, стр. 148).

Крутое восхождение советской энергетики началось с выполнения ленинского Государственного плана электрификации России, утвержденного VIII Всероссийским съездом Советов полвека назад. В. И. Ленин назвал план ГОЭЛРО второй программой партии. Это был первый научно обоснованный перспективный народнохозяйственный план. В нем были определены пути восстановления разрушенной империалистической и гражданской войнами экономики страны и ее дальнейшего развития.

Планом намечалось за 10—15 лет построить 20 тепловых и 10 гидравлических районных электростанций общей мощностью в один миллион 750 тысяч киловатт — в полтора раза больше того, что было создано за всю историю электроэнергетики в буржуазно-помещичьей России.

Враги молодой Советской республики и маловеры с издевкой называли план ГОЭЛРО «электрификацией», утверждали, что он не будет выполнен и за триста лет.

Вопреки всем «прогнозам» скептиков и наших недругов советский народ, руководимый и вдохновляемый ленинской партией, досрочно выполнил план ГОЭЛРО. Электрификация страны всегда стояла в центре внимания Коммунистической партии и Советского правительства и в последующие годы.

Сейчас города и села нашей Родины заливает океан света. Сбылись пророческие слова Ильича: «Мы Россию всю, и промышленную, и земледельческую, сделаем электрической» (т. 40, стр. 63). В нынешнем году в Советском Союзе выработано электроэнергии больше чем в ФРГ, Франции и Англии, вместе взятых. К концу восьмой пятилетки мощности всех наших электростанций достигнут 166 миллионов киловатт, что в 140 раз превысит мощности электростанций и в 1400 раз выработку ими электроэнергии в 1920 году, когда был принят план ГОЭЛРО.

Вслед за первенцами — Каширской и Шатурской ГРЭС, Волховской ГЭС и Днепрогэс — созданы такие гиганты энергетики, как Приднепровская, Конаковская, Бурштынская, Змиевская, Старобешевская ГРЭС, самые мощные в мире гидроэлектростанции на Волге, Ангаре и Енисее, Белоярская и Нововоронежская атомные электростанции.

Партия и правительство, реализуя ленинскую идею о коренном преобразовании сельского хозяйства на социалистических началах, уже в плане ГОЭЛРО выдвинула задачу его механизации, электрификации и интенсификации.

Осуществление ленинского кооперативного плана, обеспечение колхозов и совхозов современными машинами, электроэнергией в корне преобразили наше сельское хозяйство. Мощность электродвигателей, работающих сейчас в колхозах и совхозах, почти в одиннадцать раз превышает мощность всех электростанций дореволюционной России. В этом году село получит 38 миллиардов киловатт-часов электроэнергии, из них 34 миллиарда — от государственных энергосистем. Это в девятнадцать раз больше, чем ее получали в 1913 году все города и предприятия царской России. Ныне «лампочки Ильича» горят более чем в 22 миллионах сельских дворов. Протяженность сельских электросетей приближается к трем миллионам километров.

Июльский Пленум ЦК КПСС (1970 год) поставил задачу всемерно наращивать темпы электрификации сельского хозяйства. В текущей пятилетке потребление электроэнергии на селе увеличилось примерно втрое, а к 1975 году оно возрастет по сравнению с нынешним уровнем еще почти в два раза.

Масштабы и темпы электрификации Советской страны восхищают наших друзей за рубежом. Своим опытом, знаниями в этой области мы щедро делимся с другими народами. СССР оказывает помощь и техническое содействие ОАР, Сирии и многим другим странам в сооружении более чем 150 энергетических объектов общей мощностью в 24 миллиона киловатт.

Новые горизонты в развитии советской энергетики откроет девятый пятилетний план развития народного хозяйства, Директивы по которому будут приняты на XXIV съезде КПСС.

П. МЕЛЬНИКОВ.

● ХАНТЫ-МАНСИЙСКОМУ ОКРУГУ—40 ЛЕТ

ПОЛЮБИЛСЯ ЭТОТ КРАЙ

ПОСЛЕ окончания Ханты-Мансийского педучилища в 1952 году я получила направление на работу в Ларьякский район. Очень боялись молодые учителя этого района. Да и было отчего. Много дней требовалось для того, чтобы добраться от Нижневартовского до Ларьяка. В самые отдаленные поселки района — Тольку и Комсомолец — можно было попасть только зимой на оленях. В пути спать приходилось в снегу.

Меня направили в Сосновый Бор. Четверо суток добирались мы на обласах от райцентра до места работы. Спали под открытым небом. Кругом лес да вода. Страшновато. С нами не было ни одного мужчины. Плыли я, учительница Таисья Федоровна Ельнина, моя младшая сестренка — ученица четвертого класса и две женщины, приехавшие за нами.

Среди густого леса, на небольшой речушке показалось наше «село» — около десятка домов. С трудом удалось собрать всех детей и усадить за парты. Пришлось делать то, чему нас в училище не учили: покупать продукты и одежду, составлять денежные отчеты, меню и т. д.

Большую работу проводили мы среди местного населения. Прежде всего стали приглашать коренных жителей в красный чум, готовя для них интересные концерты. Мужчины смело шли к нам, а женщины — очень робко, закрывали лица. Мы старались с ними больше общаться, учили их стирать, белить, шить.

Через два года я стала работать в старом Охтеурье. В хозяйственных вопросах помогал мне житель этого поселка — завхоз школы П. С. Снегирев. А у меня много времени уходило на выполнение общественных поручений: депутат, народный заседатель, пропагандист, председатель товарищеского суда... Затем перевели меня заведовать школой в новый поселок. Сейчас этот населенный пункт значительно вырос. Там есть большая типовая школа, интернат, больница, детсад, создано государственное промыслово-охотничье хозяйство.

Пятый год вот уже работаю в Нижневартовской школе № 3. О моих бывших воспитанниках в маленьких национальных поселках вспоминаю часто. Стала учительницей Лидия Камина. Заканчивает в Омске медицинский институт Михаил Тайлашев, он станет хирургом. Служит в армии Валерий Демшинов и Юрий Пасынков. Закончила библиотечный техникум Нина Пуртова. Продолжает учебу в институте имени Герцена Валерия Сигильетов...

Полюбила я этот суровый край, работу в школе, детей. Мое желание стать учителем помогли осуществить мои первые учителя, о которых я вспоминаю с большой благодарностью. Некоторые из них и сейчас работают в той же Зенковской школе Ханты-Мансийского национального округа. Много лет бессменным директором там является В. Г. Черепных. Продолжают трудиться учителя русского языка и литературы — Т. Д. Пачтанова, истории — И. Н. Парамонова. Навсегда в памяти осталась Анна Тихоновна Самарина, всю свою короткую жизнь посвятившая детям.

Я радуюсь тем преобразованиям, которые происходят сейчас в нашем крае. В 1952 году в Нижневартовском не было даже речного причала, а о самолетах и вертолетах и мечтать не приходилось. Из Ханты-Мансийска до Ларьяка почту доставляли на лошадях, а в национальные поселки района — на оленях.

Малоизвестная окраина округа сегодня — в центре внимания страны. Стало интересно жить и работать. Свидетели огромных преобразований, мои коллеги Т. А. Агрицкая, Л. А. Бабушкина, З. С. Бобылева, Е. А. Никова, А. А. Шашкова и многие другие учителя тоже внесли свой посильный вклад.

Труженики района — нефтяники и строители, рыбаки и охотники, работники просвещения, здравоохранения и всех других отраслей народного хозяйства — с честью встретят XXIV съезд КПСС, впишут новую страницу в преобразование Ханты-Мансийского национального округа.

К. БАШИРОВА,
учитель Нижневартовской средней школы № 3.



В ДАЛЬНЮЮ ДОРОГУ

Фото М. Загинова.



Более шести лет прошло с тех пор, как народ Мозамбика с оружием в руках поднялся на борьбу против португальских колонизаторов.

В эти годы бойцы Фронта освобождения Мозамбика (ФРЕЛИМО) добились больших успехов: уничтожены тысячи португальских карателей, сбиты десятки самолетов и вертолетов, взорваны сотни машин. Патриоты освободили свыше одной пятой территории страны.

НА СНИМКЕ: отряд карателей наткнулся на засаду, организованную патриотами Мозамбика на дороге близ маленького селения Мюда на севере страны.

Снимок из журнала «Клик». **Фотохроника ТАСС**

„Добрый дядя Назар" или почему пьяницам живется вольготно?

Пьянство... Неизмеримо зло, которое оно приносит. Нарушения трудовой дисциплины, прогулы, брак, травмы и увечья на производстве и в быту, катастрофы на транспорте, хулиганство, драки, семейные ссоры, искалеченные судьбы детей, вконец расшатанное здоровье — вот далеко не полный перечень платы за сомнительное удовольствие выпить.

Борьба с пьянством — важная и неотложная задача, и решить ее невозможно без самого широкого внимания общественности. Необходимо создать нетерпимое отношение к пьянству и пьяницам.

Что же получается у нас? Некоторые руководители не только склонны попустительствовать пьяницам, а зачастую и сами принимают участие в кутежах. За примерами далеко ходить не приходится. Есть в Нижневартовском экспедиция Свердловского отдела института «Гипротюменьнефтегаз», где начальником Н. И. Патаридзе. На работу там принимают без всякого оформления и документов. Даже если за спиной — преступление, совесть и документы не чисты, приходи — и добрый «дядя Назар» примет тебя на работу.

Разумеется, ни о какой дисциплине здесь нет и речи. Приехали рабочие из тайги — начинается коллективная пьянка. «Празднуют» возвращение все вместе с начальниками отрядов. Семнадцатого ноября, во время одной из таких попоек начальник отряда в драке ранен ножом. Дальше, как говорится, идти некуда! Но и это еще не все. Сам Патаридзе груб, недисциплинирован, категорически отказывается принимать сообщения на рабочих экспедиции, помещавшихся в медицинский вытрезвитель. А побывало их там немало — 17 человек, и долг вытрезвителю составляет более 200 рублей.

Непонятна ваша позиция, Назар Иванович. Вместо борьбы с пьянством — рьяная его поддержка. Не умеете держать в руках рабочих, направлять коллектив к разумным целям — учитесь. Не хотите учиться — уступите место другому! А подобное положение в экспедиции далее нетерпимо.

Не на много лучше обстоят дела в ССУ-3 (руководитель предприятия Г. Д. Марченко). Только из этого ССУ за 1970 год в медвытрезвителе побывало 64 человека. Из них четверо — Мусихин А. П., Чумаков К. Н., Соболев В. С., Шакинис А. Ф. — оказались его посетителями не однажды. Мер к этим «любимцам зеленого змия» также никаких не принято.

Или еще. Немногим более полугода существует в Нижневартовском СУ-29. За это время в медвытрезвитель доставлено около 50 работников этого управления. Среди них мастер А. И. Глущенко, прораб А. А. Шаков и другие.

Этот список организаций и предприятий можно бы и продолжить. Но, думается, и так все ясно. Да, признают подобные руководители, пьянство — зло. И с тем, что с ним надо бороться, они тоже полностью согласны. Но вот когда речь заходит о конкретных мерах — возникает «стена молчания»...

Пьянство — порок, бороться с которым надо сообща. Одним работникам медицинского вытрезвителя не справиться. Необходима помощь администрации всех предприятий и общественности. Только совместными усилиями можно добиться положительных результатов.

В. ТЕТЕРИН,
начальник медвытрезвителя.

Сообщите ваши замечания

Культурно-бытовая постоянная комиссия районного Совета депутатов трудящихся проводит изучение вопроса кинообслуживания населения района. В связи с этим комиссия обращается через газету к трудящимся района с просьбой сообщить, как организовано кинообслуживание в вашем населенном пункте.

Ваши замечания и предложения по улучшению кинообслуживания просим направить в редакцию районной газеты «Ленинское знамя» и исполкому районного Совета.

В интересах укрепления мира

НЬЮ-ЙОРК. (ТАСС). XXV сессия Генеральной ассамблеи ООН на своем пленарном заседании приняла практически единогласно документ большой политической важности — Декларацию об укреплении международной безопасности.

Вопрос об укреплении международной безопасности был поставлен на рассмотрение Генеральной ассамблеи по инициативе Советского Союза и других социалистических стран.

Все государства, говорится в Декларации, должны воздерживаться в своих международных отношениях от угрозы силы или ее применения против территориальной неприкосновенности или политической независимости любого другого государства и решать свои международные споры мирными средствами, чтобы не подвергать угрозе международный мир и безопасность.

Редактор В. КОРЧЕМКИН.

НИЖНЕВАРТОВСКАЯ И МЕГИОНСКАЯ
вечерние средние общеобразовательные школы
ОБЪЯВЛЯЮТ

январский набор учащихся в 5, 6, 7, 8 классы ускоренного обучения.

Одновременно проводится набор учащихся в 5, 6, 7, 8, 9, 10 и 11 классы. Желающие могу сдать экзамены экстерном за любой класс в конце учебного года.

Проводится также набор учащихся на курсы по подготовке для поступления в любой класс школы рабочей молодежи. Нижневартовская ШРМ принимает также в классы мастеров.

ВСЕ ВЕЧЕРНИКИ И ЗАОЧНИКИ ПОЛЬЗУЮТСЯ ЛЬГОТАМИ

Желающие поступить учиться обязаны в срок до 10 января 1971 г. подать заявление с приложением документов об образовании и справки с места работы

Заявления принимаются ежедневно с 18 час. до 20.00 и по воскресеньям с 9 часов до 11-00 в зданиях ШРМ.

Начало занятий 11 января 1971 г.

НАШ АДРЕС И ТЕЛЕФОНЫ: Рабочий поселок НИЖНЕВАРТОВСКИЙ, улица Пионерская, 6. ТЕЛЕФОНЫ: редактора — 6-90, зам. редактора — 6-85 промышленного отдела — 6-85 (2 звонка), ответственного секретаря и отдела писем — 6-87, типография — 6-87 (2 звонка).

Нижневартовская типография управления по печати Тюменского облисполкома.

Пролетарии всех стран, соединяйтесь!

ЛЕНИНСКОЕ ЗНАМЯ

ОРГАН НИЖНЕВАРТОВСКОГО РАЙОННОГО КОМИТЕТА КПСС И РАЙОННОГО СОВЕТА ДЕПУТАТОВ ТРУДЯЩИХСЯ ТЮМЕНСКОЙ ОБЛАСТИ

Год издания 30-й
154 (2824)
ЧЕТВЕРГ
24
ДЕКАБРЯ
1971 г.
Цена 2 коп.

XXIV НАВСТРЕЧУ СЪЕЗДУ

Работу — в срок

На злые морозы, на болота не обращают с трудового ритма монтажников Н. И. Константинова, занятых комплектацией металлических опор на высоковольтной линии (ВЛ-35) между кустовыми насосными станциями №№ 1 и 2. По соседству с этой бригадой трудится коллектив Н. И. Титовца. Она строит шестикиловольтную воздушную линию от КНС-2 на Мегионском месторождении нефти до скважин протяженностью в 6,3 километра. Здесь будет установлено около 180 железобетонных опор.

Монтажники МУ-6 делают все возможное, чтобы их объекты были сданы в срок и хорошо.

Г. КСЕНОФОНТОВ,
инженер производственно-технического отдела.

✦

Прицел — ДНС-3

Дерзко, при минус 30—40 градусов, в две смены прокладывают новую дорогу к будущей ДНС-3 дорожники СУ-909.

Сегодня на этом участке под руководством начальника П. А. Нестеренко ведется выторфовка, а следом и засыпка грунта под ленту будущей магистрали.

Доставка грунта из карьера на пикете 76 и засыпка осуществляются комплексно. Отличается здесь машинист экскаватора Валентин Улашкин.

Сдать 3,5 километра этой магистрали в срок — главная задача дорожников.

В. БОРИСОВ,
инженер ПТО.

ДОБРЫЕ УСЛУГИ — СЕЛУ

Материальный достаток сельских тружеников растет из года в год, а вместе с этим улучшается и быт наших рыболовов, звероводов, охотников. Радиоприемник, холодильник, электроутюг, стиральная машина стали привычными вещами многих семей. Люди стали хорошо одеваться, охотно покупать красивую мебель, лодочные моторы... Все это — удобства жизни. Но случается, что выходит из строя стиральная машина, приемник — срочно требуется мастер.

Село, какое бы оно ни было, большое или маленькое, нуждается в службе быта. Спрос на бытовые услуги повышается, естественно, из года в год. В районном центре работает комбинат бытового обслуживания, в крупных поселках — Мегионе, Ларьяке, Ваховске, Зайцевой Речке — филиалы его. Создать в маленьком селе хорошую службу быта гораздо труднее.

Мегионский филиал комбината бытового обслуживания, заведует которым мастер по радиоаппаратуре Борис Иванович Заев, насчитывает 39 человек, только в швейных цехах занято 27. Мегионцам хорошо знакома М. Чердынцева, закройщица С. Морганова, мастер по пошиву, легкого платья М. Бира. Они настоящие умелицы хорошего настроения. Добросовестно трудятся и другие рабочие этого филиала, план ежемесячно перевыполняется.

Хуже обстоит дело в Ваховске, Ларьяке, Зайцевой Речке: филиалы в этих поселках нерентабельны для комбината. Так, Ларьякский и Зайцевореченский филиалы приносят ежемесячно убытку на 500 рублей. Причина убытков — низкая квалификация мастеров, малый объем заказов от населения, расходы на арендную плату за помещение, на содержание уборщицы, за пользование электроэнергией и т. д. О нерентабельности их говорит и такой пример: за месяц Ларьякский филиал выполняет план на 30 процентов, что составляет примерно 170 рублей. А разъездная бригада КБО только за один выезд в Корлики заработала 600 рублей, а ее выручке за ноябрь—декабрь составила 1112 рублей.

Плохой работе филиалов КБО способствует бесконтрольность со стороны местных органов власти. Так, например, в Ларьяке случалось, мастера выполняли безквитанционные заказы, но этот факт не стал предметом для разговора на заседаниях исполкома сельского Совета.

Удобной формой для жителей и выгодной для КБО является разъездное обслуживание. Но и здесь много трудностей. Какой толк, скажем, от приезда в Корлики парикмахера, если накануне какой-нибудь местный «брадобрей» оказал эту услугу своим сельчанам. Хорошо, когда сельский Совет знает нужды тружеников и заблаговременно сообщает о них администрации КБО. Приходят такие письма-заказы пока только из Охтеурья от секретаря сельского Совета Галины Абдулиной, в которых она дает конкретные заявки на выезд бригады, указывает размеры одежды, необходимые для охтеурцев, и т. д.

Такие контакты комбинату нужны не только с сельскими Советами, но и с шефствующими организациями села, что поможет решить проблему с транспортом. Не давно разъездная бригада КБО выезжала совместно с шефами — НГДУ имени Ленина — в село Корлики. Планируется поездка в Сарт-Еган, в Зайцеву Речку. А сколько еще сел в нашем районе, в которых ни разу не были ни шефы, ни работники бытового обслуживания?

Необходимо организовать дело так, чтобы бытовая служба стала подлинным предприятием добрых услуг для любого человека, где бы он ни жил. А преодолеть расстояние до села работникам сферы обслуживания могут помочь руководители шефствующих организаций.



ВИННИЦКАЯ ОБЛАСТЬ. Успешно несет трудовую вахту в честь XXIV съезда КПСС многотысячный коллектив строителей и энергетиков Ладыжинской ГРЭС.
НА СНИМКЕ: общий вид открытой распределительной установки Ладыжинской ГРЭС. Вдали виден главный корпус станции.
Фото К. Копыта.

Фотохроника ТАСС.

В сердце Самотлора

Надо же: энергетический «узелок», не имеющий ни обычной базы с запасом топлива, ни каких бы то ни было гидроресурсов, дает свет, вращает электродвигатели и греет человеческие души.

Его центр управления, скомпанован в балке, кажется игрушечным. Но все-таки и эти три пульта с циферблатами, кнопками и прочими штуками, взаправдашние. И управляют они тремя установленными неподалеку самыми настоящими ПАЭС-1600. То есть тремя передвижными электростанциями по 1600 киловатт каждая! И это при даровом топливе — на попутном газе, невесть когда сгоравшем в факеле. Теперь же в турбинах станции 16—17 тысяч кубометров этого продукта дает людям 30—35 киловатт часов электрической энергии в сутки. Поистине, приручен-ный джин — бескорыстный и щедрый.

— И станция, — объясняет электромонтер по обслуживанию Николай Федорович Предеин, — хорошая. Работать на ней одно удовольствие. Особенно удобной стала она после того, как мы кое-что упростили в эксплуатации.

И Николай Федорович рассказал вот что. Газотурбинные станции — дело новое. В стране их всего, быть может, десяток. И специалистов по ним немного. Сам Предеин тоже переквалифицировался в Запорожье, получил удостоверение на право работать здесь.

Так вот, при изготовлении станций измерение давления газа на входе в двигатель не предусматривалось. А во время работы электроустановки надо следить за ним еще и в газопроводе — все потому, что в случае замерзания получается большая разность давления. Но уследить за ним, особенно во время запуска двигателя, невозможно. Делалось все ориентировочно, задвижкой. Это, конечно, никак не облегчало работу аппаратов.

Мириться с такой неурядицей не пожелали. Избавиться от нее взялись старший инженер Владимир Давыдович Миронов и Николай Федорович. Подумали, разработали соответствующую схему, выписали датчики с завода и пристроили все это хозяйство к одному из недействовавших на пульте приборов. И получили возможность следить за давлением газа и в трубопроводе, и на выходе.

— Причем, — уверяет Николай Федорович, — устройство получилось довольно точное.

Или вот другое. Каждый час надо было бегать с пульта по всем трем станциям для сбора информации о работе установок, чтобы, возвратившись назад, записать все в журнал учета. И тут навели порядок. Установили и уже испытали датчики, которые при соединении проводами с пультом будут всю нужную информацию передавать на прибор.

...Рядом с тремя эксплуатируемыми станциями уже стоит четвертая ПАЭС-2500. В недалеком будущем она тоже начнет отсчет выработанных киловатт-часов электроэнергии. И все это среди болот, в самом сердце разбуженного Самотлора.

В. ЗИНКОВСКИЙ.

НОВОСТИ

В ДОМА ПРИШЛО ТЕПЛО

В предыдущие два дня к центральной отопительной системе в резервной зоне 5-а микрорайона подключились еще два дома под номерами 25 и 18. Осуществила эту работу бригада сантехников Виктора Казанцева из комсомольско-молодежного монтажного управления № 3.

Подключение объектов к теплолиниям всегда дело хлопотное. Но в зимнее время, и особенно в условиях Севера, работа сантехников во сто крат труднее. Особенно усложняется дело при пусках систем. Постоянно приходится держать их под контролем. Бригада успешно справилась с заданием.

Много забот выпадает сейчас на долю электросварщика коммуниста Н. Матвеева. В любое время для него находится работа, и он никогда еще не подводил коллектив.

Е. КОРШУНОВ.

✦

НОВАЯ ТРАССА

Новая авиалиния начала действовать между Нижневартовском и Свердловском. Три раза в неделю — в понедельник, среду и пятницу — воздушный лайнер АН-24 будет доставлять пассажиров из столицы Урала — Свердловска, через Тобольск в Нижневартовский и обратно.

НЕ ХОЧУ БЫТЬ ПРОСТЫМ ПОПУТЧИКОМ, ЗАПИШИТЕ МЕНЯ В ИСКАТЕЛИ!

Л. МАРТЫНОВ.

СЛЕД

А ТЫ?
ВХОДЯ В ДОМА ЛЮБЫЕ —
И В СЕРЫЕ,
И В ГОЛУБЫЕ,
ВСХОДЯ НА ЛЕСТНИЦЫ
КРУТЫЕ,
В КВАРТИРЫ, СВЕТОМ
ЗАЛИТЫЕ,
ПРИСЛУШИВАЯСЬ К ЗВОНУ
КЛАВИШ
И НА ВОПРОС ДАРЯ ОТВЕТ,
СКАЖИ:
КАКОЙ ТЫ СВЕТ ОСТАВИШЬ?
СЛЕД,
ЧТОБЫ ВЫТЕРЛИ ПАРКЕТ
И ПОСМОТРЕЛИ КОСО ВСЛЕД,
ИЛИ
НЕЗРИМЫЙ ПРОЧНЫЙ СЛЕД
В ЧУЖОЙ ДУШЕ НА МНОГО
ЛЕТ?



В репертуаре самодеятельного хора Ларьякского Дома культуры несколько советских и русских народных песен на хантыйском языке. Текст этих песен с русского на народный язык очень точно по смыслу и содержанию перевела Мария Канина. Самодеятельную запевалу читатели газеты видят на снимке М. Загайнова.

Семинар молодых специалистов

В райкоме комсомола состоялся семинар председателей советов молодых специалистов района. Наибольший интерес у слушателей вызвал доклад, подготовленный районным прокурором Е. М. Басацкиным: «Права и обязанности молодого специалиста».

Секретарь РК ВЛКСМ Р. Литвинова рассказала об участии молодых в работе общественных организаций. С сообщением о содержании и планировании работы советов и о программе деятельности районного совета молодых специалистов на 1971 год выступил его председатель И. Толстолыткин. Опытом работы поделились на семинаре председатель совета НГДУ им. В. И. Ленина Р. Павлова и секретарь комитета комсомола Мегионской конторы бурения В. Путилов. Семинар прошел при высокой активности его участников.

И. ПЕТРОВ.

УСПЕХ обеспечивают вторые эшелоны

Каждому буровому мастеру, работающему на Самотлоре, кажется, что основными виновниками простоев буровых являются геофизики, проводящие на них исследования. Пожалуй, в середине года эти упреки имели под собой какую-то почву: зачастую на исследования тратилось больше времени, чем положено по норме.

К концу года положение изменилось в лучшую сторону. Так, партия Николая Зудилина из Мегионской геофизической конторы в декабре провела на 185 скважине исследование за 7 часов вместо 11, на 310 скважине — за 6 часов вместо 12 часов 50 минут по норме.

Отдавая должное коллективу партии, умелому владению сложной электронной аппаратурой и хорошей организации труда, мне хочется рассказать о тех, кто своим трудом внес большую лепту в успех дела. Это прежде всего работники аппаратной мастерской, обеспечившие перед выездом на буровую такую подготовку аппаратуры, которая исключает ее отказы в скважине. Возглавляет этот коллектив энергичный трудолюбивый инженер Александр Головков, который на своем опыте испытал, что такое ремонт аппаратуры на буровой под градом нетерпеливых вопросов буровиков и геологов: «Ну, что?», «Ну, когда?». Можно, конечно, объяснить, что геофизическая аппаратура — не бурильные трубы, что она капризна, как избалованная девчонка, и не надежна, как расписание аэрофлота. Но ведь буровая стоит, время идет, и вся геологическая служба, начиная от участкового геолога Ольги Грицай до самого главного геолога конторы бурения Сергея Александровича Дрыги, неразличает: «Опять геофизики подвели!». А по возвращении на базу неприятный вежливый разговор на техсовете: «Что же это вы, Александр Васильевич, так бездарно обработали эту скважину!».

Да, все это было и еще свежо в памяти. Вот почему у руководителя аппаратного цеха А. В. Головкова стерлась грань между рабочим и личным временем. Его можно встретить на базе геофизиков и после окончания рабочего дня, и в субботу, и в воскресенье, и в праздники. Да и дома мысль о том, как упростить работу на скважине, как повысить эффективность аппаратуры, сделать ее более надежной, не покидает Александра. Искать, искать! И решения приходят одно за другим.

Неделю тому назад техсовет конторы принял и высоко оценил два рационализаторских предложения А. В. Головкова, посвященные усовершенствованию комплексной скважинной аппаратуры. И шесть часов каротажа партией Зудилина вместо тринадцати явились весомым подтверждением их экономической эффективности.

А вот техорук аппаратного цеха, Евгений Федорович Зайцев, скромный и знающий дело специалист, всю свою жизнь, посвятивший аппаратуре. Даже институт пришлось кончать заочно. Позади незаконченная школа нефтяников Куйбышева, а сейчас—Западная Сибирь, о которой, наверняка, тоже будут говорить, что она стала еще одной трудной школой: «Даже, можете себе представить, работал на самом Самотлоре!».

Многие геофизические приборы, побывавшие в скважинах Самотлора, прошли через руки Евгения Федоровича, которые он, как заботливый врач, внимательно выслушал, исследовал, настроил и дал путевку на забой.

...Молча, сосредоточенно колдует над приборами молодой специалист. Отлично разбирается в своем деле специалист Анатолий Масайкин. Окончив Томский политехнический институт по специальности геология, Анатолий продолжает повышать свой технический уровень, заканчивая второй ВУЗ, уже по специальности автоматика и телемеханика. Эту профессию он успел полюбить за время работы в геофизике.

Список людей, способствующий успеху выездных партий, был бы не полон, если бы мы не сказали о Геннадии Анатольевиче Мефодьеве, который с тщательностью часового мастера занят на ремонте инклинометров — приборов, без которых нельзя пробурить с куста ни одной наклонно-направленной скважины. Высшей похвалой этому мастеру служит то, что в геофизической конторе забыли о ремонте этих деликатных приборов: настолько четко Геннадий Анатольевич организовал их «лечение» и наладку. А ведь в начале года контору лихорадило из-за отсутствия исправных снарядов. Все партии сейчас снабжаются тщательно проверенными, исправными инклинометрами, которые полностью исключают простой буровых.

...Еще более грандиозные задачи стоят перед геофизиками в наступающем 1971 году. И подобно тому, как успешные полеты самолетов и запуск космических кораблей обеспечиваются вспомогательными службами на земле, так и успешную работу геофизических партий должны обеспечить вторые эшелоны геофизиков: аппаратурный и механический цехи, от слаженной работы которых в конечном итоге зависит время проведения геофизических исследований, а, следовательно, и время бурения скважин.

А. РОДИВИЛОВ.

На рабочем посту

НАСТОЯЩУЮ, экзотическую бороду носит лишь тот, кто неоднократно сбривал робкий юношеский пушок. По этой самой причине у северянина Владимира Ивановича Хохлова борода как таковая отсутствует. И сам он не такой парень, у которого по меньшей мере косая сажень в плечах и поступь молодецкая. Обыкновенный, наделенный всей временной юношеской угловатостью и худобой парнишка, вечно поправляющий сползающие на нос очки. Если и скажет когда-либо людям, знающим о Севере и северянах лишь по наслышке, что он оттуда, из самого Мегиона, что уже 10 лет живет там и год самостоятельно работает — могут усомниться. А чему? Северу нужна не только и не столько физическая мощь человека, а — духовная крепость его, сила, верность суровому краю каждым своим делом, каждым помыслом. И тогда определится все остальное.

Так получается и у Владимира Ивановича, то бишь у Володи Хохлова. По отчеству назвал я его со слов не одного, а нескольких шоферов, которые то с одним, то с другим делом подходили к нему. Тогда, прервав нашу беседу, Володя безнадежно махнул рукой и, извинившись, подался из теплого гаража на мороз. Нахлобучил поглубже ушанку, зябко передернул плечами под замасленным ватником и — вышел. А потом его невысокая, юркая фигура мелькала то на капоте машины, то под ней... Он лечил автомобиль.

Работа у него также не сугубо северная. Скажем, геолог, буровик, охотник — это да! Романтично, мужественно, подернуто легкой дымкой таинственности. А Володя — ремонтник. Но разве это что значит? Он делает очень полезное, очень нужное сейчас дело — и этим доволен. И не только он:

В веденьи Хохлова — все электрооборудование тракторов и машин, ну, что сможет свершить человек, если у него забарахлила, скажем, нервная система. Вот так и у машины. Поэтому какой бы ни была погода — метель или дождь — Володя всегда на своем рабочем посту. Этого юркого парнишку успели за год узнать, полюбить и, что самое главное, признать все шоферы Ватинской АТК. Пришел он незаметным, тихим, с трепетной дрожью внимающий каждому слову старших, и сейчас остался почти таким же. Почти, потому что незаметным его никак не назовешь. Едва-ль не главная фигура по ремонту электрооборудования. Подходит:

— Владимир Иванович! Обмозгуй! Распределитель у меня барахлит. Конденсатор проверил — в порядке, и все равно перебои.

— Дай-ка гляну.

И глянет, и обмозгует, и — сделает. Это уж точно, будьте уверены. Дело ведь не только в том, что полюбил он по-настоящему свою работу. Можно сказать, что он исподволь, еще со школьной парты готовился к ней.

Частенько мать Володьку поругивала — конечно, не сердито — за то, что вся комната пропахла запахом жженой канифоли, что соляной кислотой подпорчена клеенка, а сам он, вместо того чтобы «побеситься», погонять шайбу — опять копается со своими проводками.

— Не доведет тебя до добра эта алхимия.

А Володька смотрел на нее потусторонним взглядом человека, неожиданно переброшенного в совершенно иной мир.

— Да — да... Не доведет,— рассеянно бубнил и вновь зарывался в свои схемы, полупроводники и прочее хозяйство.

— И сейчас можешь самостоятельно собрать приемник? — спрашиваю.

— Могу. Собирал уже...

Сразу становится ясно, почему уважительно называют его Владимиром Ивановичем: не только потому, что в любое время и в любую погоду пропадает у машин, но и потому, что одержим Володя своей работой.

Одержим, и все остальное не имеет значения. Интересуюсь, по какому разряду он сейчас трудится.

— Пришел, конечно, учеником. Сейчас вот второй дали,— и потирает пальцем переносье.— Забыл. Мастер как-то накануне подходил, говорил, чтоб писал бумагу на повышение разряда. Надо будет собраться — начертать...

На крючка, немногие, и среди них Володя, могут забывать такие вещи. Завертится, намотается за день, и лишь у окошка кассира подумает, что все-таки неплохо испортить с десяток листов, пока напишешь заявление, а отойдет — и новые заботы сотрут благую мысль.

Забот — их для Хохлова всегда навалом. На работе не все кончил — копается один в гулком гараже, домой придет — сосед занес магнитофон, очень просил починить, а когда все успеешь, если надо идти в школу, если нужно дочитать интересную приключенческую повесть в «Искателе» — приложении к журналу «Вокруг света»? Главное, конечно, работа и школа. Между ними нет никаких противоречий, они взаимосвязаны. На работе порядок, считай, что и в школе будет все нормально, и наоборот: прошли интересный раздел физики или химии, ясное дело, что пригодится в работе.

А девятый класс — совсем нелегкий. И кто его знает, быть может, специально ищет для себя Хохлов такие пути, чтоб проверить себя, найти и утвердить собственное Я.

В этом — естественная потребность хорошего рабочего парня, потребность семнадцатилетнего мальчишки. И совсем нет ничего странного в том, что вместе с электротехнической литературой интересуется он дальними странами, захватывающими и дерзкими экспедициями в неизведанные края, знает наперечет всех знаменитых путешественников. Не мальчишеская любознательность и прихоть определяют этот интерес, а поиск мужественного, крепкого начала пути, что зовется истоком большой жизни.

...Желтыми маяками окон в поздних сумерках расцвечен Мегион. Подняв воротники, по затуманенным от мороза улицам проходят люди. Одни только что прибыли с буровых, отстояв вахту, другие — с нефтепромыслов, третьи — из самого сердца тайги, где пробивали первый санный путь. И вместе с ними на равных идет усталой походкой домой Володя Хохлов. Идет настоящий парень Севера, которому не нужны никакие экзотические бутафории. Хохлов есть Хохлов, и таким останется.

В. ВОРОБЬЕВ.

МОЛОДО—НЕ ЗЕЛЕНО

ВСПОМИНАЕТСЯ отчетно-выборное комсомольское собрание, которое проходило у нас в октябре этого года. Ребята откровенно и принципиально говорили о вкладе комсомольско-молодежных бригад в общий успех буровиков, о том, как комитетчикам надо планировать свою работу, чтобы жизнь в организации была бурлящей и интересной.

На собрании много теплых слов было сказано и о лучших ребятах, чьим трудом, энтузиазмом и горением делаются большие и малые дела на нижневартовской земле.

...Алиф Хорресов трудится в бригаде бурового мастера Г. М. Левина. Он отлично знает свое дело, совмещает профессии помощника бурильщика и дизелиста. Пришлось как-то быть свидетелем, казалось бы на первый взгляд, незначительного эпизода. Во время спуска эксплуатационной колонны сломалась пружина собачки элеватора. Другой помбур пошел бы на мостки искать исправный элеватор, а на это ушло бы не менее десяти минут. Алиф взял в руки зубило и молоток... Не прошло и двух минут, как элеватор был исправлен. Из таких вот минут и складываются рекорды.

...Николай Хаметьянов — старший инженер производственно-технического отдела. На север Николай приехал четыре года назад после окончания Уфимского нефтяного института. Начинал помбуром, мастером бригады освоения. На его счету несколько рационализаторских предложений, принесших немалую пользу производству. С мнением Хаметьянова считаются даже опытные специалисты, а это ли не высшая оценка для молодого инженера?

Много хорошего можно рассказать об Анатолии Литвинове, комсорге комсомольско-молодежной бригады С. А. Повха. На севере он уже шесть лет. Вначале Анатолий работал в Мегионской экспедиции, участвовал в открытии крупнейших месторождений района, в бурении первой эксплуатационной скважине на Самотлоре.

И о многих других ребятах можно рассказывать только хорошее. И Александр Бозлунов, и Павел Зарецкий, и Люда Широкова нашли себя в круговерти больших и нужных дел, стали необходимыми людьми.

В. ПУТИЛОВ,

секретарь комсомольской организации Мегионской конторы бурения.

Ребята настоящие

МОНОЛОГ БРИГАДИРА

— И все это ерунда, — сказал Лачинов. — Это с легкой руки газетчиков пошли красивые слова: романтика будней, героика труда. Я не против этой самой романтики и героики. Но — против, когда обычную работу называют чуть ли не подвигом. Вот мои ребята... Пашут на Самотлоре, как черти, оставляют после себя лес вышек. Работают на холоде (сегодня-то за сорок!), в во время обеда и чая негде разогреть, и хлеб промерзший камнем становится. А попробуй-ка, скажи им, что их труд — романтика. Наверно, и не поверят...

Лачинов на минуту замолкает. Он сидит рядом, большой, крепкий, с бронзовым от ветров и морозов лицом.

— И не нужно уважение к самому себе и своему делу разбавлять красивыми словами о необыкновенных буднях. Каждый, уважающий себя, а потому и не имеющий права плохо относиться к своей профессии, рабочий человек изо дня в день делает в общем итоге то, что необходимо и важно для всех. Моя бригада на Самотлоре только за этот год построила 72 вышки. Мы создаем фронт работ для буровиков. Они с планом справляются, и у тебя на сердце радостно и ты к этому причастен. На наши буровые приходили, а основном, новички, и не стыдно сказать, что мы их никогда не подводили и не задерживали.

А бригада у меня хорошая, каждый стоит на своем месте, и [illegible] свое, если не хорошо знает, то стремится довести его до совершенства. Настоящие мастера своего дела Анатолий Вожевольнов, Илья Колотов, Николаи Володин, Володя Перцов и другие.

КАК «ПЕРЕЕХАЛА» БУРОВАЯ

Год назад здесь [illegible] было. Только под ногами чавкало болото да глухо шумела тайга. Затем сюда пришла бригада Лачинова, построила вышку. Левинцы пробурили на четырнадцатом кусте шесть скважин. А сейчас вышка должна сменить место своей прописки, чтобы был еще один нефтеносный родник.

И вот в неподвижном застывало прихваченное сверху сорокаградусным морозом болото. Пять мощных тракторов С-100, заскрежетав гусеницами, один за другим, поочередно отталкивались с места, осторожно потянули за собой вышечный и силовой блок вышки.

Лачинов впереди. Размахивая руками, он, как дирижер большого оркестра, дает указания, когда и кому из пятерки болотников ступить в общий хор. Медленно, шаг за шагом, ползут к намеченной цели тракторы, за ними — блок буровой. На их пути лучше не попадаться. Вот обиженно хрустнула, покачнулась и заплакала снежными слезами молодая березка. А вот заколебалось под тяжелыми гусеницами С-100 болото и выплеснулось на белую равнину.

Анатолий Вожевольнов потом рассказывал:

— Буровые по-всякому перевозим. Бывает, что сразу всю вышку на новое место везем, а чаще всего демонтируем ее и по частям отправляем. Сегодня следующим рейсом повезем силовой блок. И время на переезд разное затрачивается. В основном это зависит от расстояния и от того, как мы организуем свой труд. А рекордно короткий срок — пятьдесят часов. После монтируем [illegible] буровикам. Эту вышку под номером 1507 мы должны подготовить к новому году. А всего в этом месяце мы построили три буровых.

ДРУЖБА — ЗАКОН ДЛЯ ВСЕХ

Володя Перцов, можно сказать, ветеран плотницкой [illegible]. Пять лет назад он начинал в Усть-Балыке, был прорабом вышкостроения. В Нижневартовской конторе работал старшим инженером по НОТ.

— Но так опять потянуло к вышкам, что переоделся в рабочую спецовку и пошел в бригаду Лачинова. И я считаю — мне крупно повезло, что я попал именно к нему. Бригада дружная, как это всегда в таких случаях говорят: «Один за всех, все за одного». Каждый работу свою знает и просто незаменим на своем участке. А если у кого что не получается, на помощь всегда приходит Павел Иванович Лачинов. Он и перепроверит, и подскажет, и спросит строго, если непорядок. И дисциплину любит. На что понедельник считается похмельным днем на севере, а у нас даже случая такого не было, чтобы кто-то не вышел на работу или был с похмелья.

И вообще мы — самая дружная бригада в вышкомонтажной конторе. Это здорово помогает на Самотлоре.

В. ПИТЫРОВА.

Пока они просто ученики, пока упорно «грызут» гранит науки, стремятся постичь тайны мироздания, волшебство математических формул, мелодию стиха. Но пройдет год, другой и настанет пора, когда нужно будет начинать дорогу в мужество, в поиск. И пусть эта дорога будет счастливой.

Фото: А. НОВОСЕЛОВА.



В комсомольско-молодежных бригадах

Строят с хорошим качеством

Бригада Алексея Бердника из СУ-13 переживает еще период становления. Создана она была совсем недавно — осенью этого года. Но и за короткий срок плотники успели заслужить о себе доброе слово. Бригада работает на строительстве общежития на 100 мест и двадцатичетырехквартирного дома в резервной зоне. Ежемесячное задание плотники выполняют на 160—180 процентов. Качество сдаваемых ими работ всегда только хорошее.

Образцы труда показывают Петр Цибулинский, Юрий Синькин, Леонид Ванеев и другие.

Пример берут с Кирильчика

Горячие дни наступили сейчас в бригаде слесарей-монтажников СУ-18, возглавляет которую Б. С. Кудрявцев. Бригада ведет теплосеть к новым жилым домам в шестом микрорайоне и резервной зоне поселка. Сменное задание слесари выполняют на 150—160 процентов.

Хорошо работают все члены бригады. Но особенно хочется отметить молодого коммуниста Валерия Кирильчика, на которого равняются товарищи.

Т. ИШОНИНА,

начальник отдела труда и зарплаты СУ-18.

Есть в Мегионе каток

На одном из комсомольских собраний мы решили сделать приятное и себе, и всем мегионцам: залить каток. И вот на субботник по очистке площадки от снега с лопатами в руках вышли Женя Котельник, Слава Дьяконов, Юра Исаев, Толя Плесовских, Валя Новосельцева, Катя Ворогынцева, Толя Шевченко и многие другие парни и девушки.

За два дня площадку очистили, залили, еще раз очистили, и сейчас каток готов. В свободное время молодежь, подростки и школьники с удовольствием катаются на коньках. Любители шайбы испытывают на ледяном поле свои силы. Пройдет еще немного времени, и наши хоккеисты вызовут на соревнование нижневартовских спортсменов.

М. БУЛЬЫШЕВ,

секретарь комитета ВЛКСМ МНРЭ.

Голос ударной комсомольской стройки

24 декабря 1970 года
Выпуск 28

ПРОТИВ РЕПРЕССИИ И ПРОИЗВОЛА

Готовящаяся в Бургосе расправа над испанскими патриотами, выступившими с требованиями элементарных демократических свобод, вызвала бурю протестов во всем мире. В защиту людей, над которыми нависла смертельная опасность, выступили политические, профсоюзные и молодежные организации многих стран.

Профсоюзы строительных рабочих Италии опубликовали совместное заявление с выражением солидарности с трудящимися Испании, которые «ведут борьбу за свержение франкистской диктатуры». Забастовки, демонстрации и митинги протеста против франкизма состоялись в Палермо, Бари, Пизе и других городах Италии. В них приняли участие миллионы трудящихся. Консультативное совещание международных организаций профсоюзов и секретариата ВСП, состоявшееся в Праге, призвало все входящие в ВСП организации, все профсоюзное движение мира усилить действия солидарности и сделать все для спасения жизни испанских патриотов.

Решительный протест вызвали у всех честных людей планеты действия американских властей, стремящихся жестоко расправиться с мужественной коммунисткой Анджелой Дэвис. Видная активистка антивоенного и негритянского движения, А. Дэвис арестована по сфабрикованным полицией обвинениям, и ей грозит смертная казнь либо длительное тюремное заключение.

«Немедленно освободите Анджелу Дэвис», «Ее борьба — это и наша борьба»— под такими лозунгами прошла демонстрация протеста в Нью-Йорке. В манифестации участвовали представители многих районов и штатов США. Решительно требует освободить американскую коммунистку демократическая общественность Франции. По инициативе журнала «Нувель критик» в стране проходит сбор подписей под петицией, призывающей спасти жизнь А. Дэвис. Около тысячи представителей я интеллигенции уже подписали эту петицию, которая будет направлена правительству США.

(ТАСС).



В Народной Республике Болгарии уделяется большое внимание подготовке технических кадров для различных отраслей промышленности.

На снимке: учащиеся IV курса электротехнического техникума имени Христо Ботева в Михайловграде Анка Георгиева, Божидар Виулов, и Катинка Цветанова на практических занятиях. В распоряжении будущих инженеров и техников — оборудованные самой совершенной аппаратурой учебные кабинеты.

Фото БТА — ТАСС

ДЛЯ ПОСТУПАЮЩИХ В ИНСТИТУТЫ

В последние годы телевидение стало играть большую роль в подготовке инженеров без отрыва от производства. Учебные телевизионные программы открыты в Москве, Ленинграде, Киеве, Свердловске и других городах страны. С 1966 года ведет регулярные передачи в эфир для студентов-заочников Тюменский индустриальный институт.

С января 1971 года учебное телевидение придет и в районы нефтедобывающей промышленности Тюменской области. Решением областного комитета партии создана областная система учебного телевидения, охватывающая с помощью радиорелейных линий многие города и поселки области.

С целью качественной подготовки и проведения занятий создаются просмотровые аудитории в Нижневартовском, Мегионе, Сургуте, Нефтеюганске.

В наступающем году Тюменский индустриальный институт организует подготовительные телевизионные курсы для поступающих в институт, а с октября 1971 года начнутся передачи для студентов-заочников.

Занятия на подготовительных курсах предполагают обязательное посещение просмотровых аудиторий, в которых опытные преподаватели будут вести практические занятия со слушателями, а в будущем со студентами-заочниками.

Лекции и практические занятия по математике и физике базируются на том экзаменационном материале, который предлагался в прошлые годы поступающим в вузы на вступительных экзаменах.

Принятая организационная методика подготовки слушателей позволит им, на наш взгляд, более глубоко усвоить материал вступительных экзаменов, более тщательно подготовиться к вступительным экзаменам в институт на нефтяные, механические, строительные и другие специальности.

Мы приглашаем всех желающих на подготовительные курсы, которые начнутся 4 января 1971 года в помещении учебных комбинатов НГДУ им. В. И. Ленина и треста «Мегионгазстрой».

Необходимые документы — заявление на имя ректора института, копию документа об образовании и направление от предприятия — можно сдать в отдел кадров той организации, в которой вы работаете.

Ждем вас, товарищи, у голубых экранов! Следите за дальнейшими нашими сообщениями.

Н. ЛЕСКОВ,
проректор ТИИ по вечернему и заочному обучению.

Пленум ЦК ПОРП

ВАРШАВА. (ТАСС). Как сообщило агентство ПАП, 20 декабря состоялся седьмой Пленум ЦК Польской объединенной рабочей партии. Пленум произвел анализ ситуации в стране и принял необходимые решения. Пленум принял отказ Владислава Гомулки от поста Первого секретаря ЦК и члена Политбюро в связи с его тяжелой болезнью. Пленум избрал на пост Первого секретаря ЦК ПОРП Эдварда Герека.

У НАШИХ ДРУЗЕЙ

ВАРШАВА. О выполнении годовых заданий рапортовал коллектив крупнейшего медного рудника «Любин». До конца года будет добыто еще 70 тысяч тонн руды.

Своеобразный юбилей отмечен на тракторном заводе «Урсус» близ Варшавы. Здесь собран стотысячный двигатель к самому популярному в стране среднему трактору.

На электростанции «Туров-2» в государственную электросеть включен новый агрегат мощностью 200 тысяч киловатт.

ПРАГА. Из ворот сборочного цеха Пльзеньского машиностроительного комбината «Шкода» имени В. И. Ленина вышел электровоз, украшенный чехословацкими и советскими флагами.

Это последняя — пятидесятая машина, которую передали советским заказчикам пльзеньские машиностроители. С выпуском «юбилейной» машины они досрочно завершили годовой план производства электровозов.

(ТАСС).



Новые книги

В НИЖНЕВАРТОВСКИЙ КНИЖНЫЙ магазин облкниготорга поступили книги:

общественно-политические:

В. И. ЛЕНИН. **«Краткий биографический очерк».** Для системы партийной учебы. (М., издательство политической литературы. 1970 г.).

Вождь и учитель трудящихся всего мира, гениальный продолжатель революционного учения Маркса и Энгельса, организатор Коммунистической партии Советского Союза, гений социалистической революции, основатель Советского государства, величайший ученый и в то же время простой и самый сердечный из людей — таким знает Ленина человечество. В этой небольшой книге коротко рассказывается об основных этапах жизни и деятельности Владимира Ильича Ленина, его бессмертном учении, которое озаряет всем народам путь к светлому будущему — коммунизму.

Анастас Иванович МИКОЯН. «Мысли и воспоминания о Ленине». (М., Политиздат, 1970 г).

Анастас Иванович Микоян — один из тех, на чью долю выпало встречаться с В. И. Лениным, работать под его руководством. Воспоминания Микояна охватывают 1919—1924 годы. В них рассказывается о встречах и беседах с Владимиром Ильичом, о выступлениях Ленина на советских, партийных и других съездах, конференциях, совещаниях, участником которых был автор. Большое место в воспоминаниях отведено раскрытию роли Ленина в разрешении национального вопроса, в выработке принципов нэпа, в борьбе за единство партии.

«Их простота и человечность». (М., Политиздат, 1970 г.). Карл Маркс и Фридрих Энгельс — великие учителя человечества. Эта книга — о них, страстных борцах и удивительно чутких в отношениях с товарищами, коммунистах. Связанные беспримерной дружбой Маркс и Энгельс оставили нам большое количество писем друг другу. Эти бесценные письма и другие документы составляют первую часть сборника. Во вторую часть включены воспоминания близких друзей Маркса и Энгельса.

«Великие незабываемые дни». Сборник воспоминаний участников революции 1905—1907 гг. (М., Политиздат, 1970 г). Сборник посвящен первой русской революции. Он интересен тем, что в нем опубликованы воспоминания участников тех великих дней.

М. СЕМЕНОВА,
заведующая книжным магазином.

ОТКРЫТОЕ ПИСЬМО
начальнику ЖКК СУ-13 Л. М. МОЧАЛОВОЙ

Пименова Галина Николаевна живет с семьей в доме по улице Нефтяников, 16, в квартире № 3 уже шестой год и все это время из-за неправильной подводки отопления в квартире холодно. И не первый год она просит ЖКК СУ-13 сделать ремонт. Ей обещают, но так и не ремонтируют систему отопления. Обращались и в поселковый Совет, и в санэпидстанцию, и все считают, что жить в таком холоде нельзя, однако ремонт не производится.

Это письмо редакция адресует начальнику ЖКК СУ-13 Лидии Моисеевне Мочаловой и о принятых мерах просит сообщить.

В Нижневартовском комбинате бытового обслуживания
ВОЗОБНОВИЛ РАБОТУ
цех по ремонту сложной бытовой техники.
ПРОИЗВОДИТСЯ РЕМОНТ
холодильников, стиральных машин, электробритв, пылесосов, полотеров, электроутюгов, электроплиток, точка ножей к мясорубкам, точка коньков, ремонт подвесных лодочных двигателей.



ВЕСТИ из Мегионской школы

ЛЕТИ, ПИОНЕРСКАЯ ПЕСНЯ

В Мегионской средней школе состоялся конкурс-инсценировка пионерской песни. В нем приняли участие школьники 4—7 классов.

Хорошо справились с заданием отряды «Турист», «Таежник», «Чайка», «Красная гвоздика». Но особенно удачной была постановка песни «Юный барабанщик» отрядом «Бригантина» 7 «в» класса, который и занял первое место.

А. СТОЛБОВА.

НАШИ ШЕФЫ

На сбор «Лучшие люди нашего района» мы пригласили представителей из Мегионской нефтеразведочной экспедиции и Ватинской автотракторной конторы.

Очень интересно рассказал о своей бригаде В. Д. Шидловский. Бурильщики добились высоких показателей в работе и завоевали право называться бригадой коммунистического труда.

Об увлекательной и трудной работе топографов, о выполнении нефтяниками своего почетного долга поведал нам Х. Р. Сафиулин. Мы задавали нашим гостям вопросы, они отвечали.

Наш класс вызвал на социалистическое соревнование строительный участок № 2. Мы зачитали шефам свои обязательства и познакомились с их показателями.

Т. НИКИТИНА, Р. КАЮМОВА,
ученицы 7 «в» класса Мегионской средней школы.

Редактор В. КОРЧЕМКИН.

◆ Автобазе № 9
СРОЧНО ТРЕБУЮТСЯ
слесари, токари, газоэлектросварщики, мотористы по ремонту двигателей, слесари по ремонту гаражного оборудования.

◆ Нижневартовской специализированной конторе материально-технического снабжения
ТРЕБУЮТСЯ
стропальщики-грузчики.
С предложениями обращаться в часы занятий по адресу: второй участок, новая база техснаба.

◆ Нижневартовский комбинат бытового обслуживания
СКУПАЕТ СОБАЧЬИ ШКУРЫ
за наличный расчет.
Обращаться в сапожную мастерскую (рядом с хозмагом орса НГДУ).
В КБО
ИМЕЕТСЯ В ПРОДАЖЕ
антенный шнур и антенны заводского изготовления дальнего приема.

НАШ АДРЕС И ТЕЛЕФОНЫ: Рабочий поселок НИЖНЕВАРТОВСКИЙ, улица Пионерская, 6. ТЕЛЕФОНЫ: редактора — 0-96, зам. редактора — 0-85, промышленного отдела — 0-85 (2 звонка), ответственного секретаря и отдела писем — 0-87, типографии — 0-87 (3 звонка)

Нижневартовская типография управления по печати Тюменского облисполкома.

Пролетарии всех стран, соединяйтесь!

ЛЕНИНСКОЕ ЗНАМЯ

ОРГАН НИЖНЕВАРТОВСКОГО РАЙОННОГО КОМИТЕТА КПСС И РАЙОННОГО СОВЕТА ДЕПУТАТОВ ТРУДЯЩИХСЯ ТЮМЕНСКОЙ ОБЛАСТИ

№ 155 (1825) Год издания 30-й | СУББОТА, 26 ДЕКАБРЯ 1970 г. | Цена 2 коп.

НАВСТРЕЧУ ПАРТИЙНОЙ КОНФЕРЕНЦИИ

В партийных организациях района закончились отчеты и выборы. Они продемонстрировали возросшую активность коммунистов, деловую заботу о досрочном завершении плановых и социалистических обязательств 1970 юбилейного года. Сейчас в жизни районной партийной организации наступил ответственный период—подготовка к очередной XVIII отчетно-выборной конференции. В преддверии партийного съезда коммунисты района подведут итоги проделанной работы, проанализируют накопленный опыт, определят новые задачи.

Сейчас партийные организации выдвигают своих представителей на районную конференцию. Быть ее делегатом — большая честь для коммуниста. «Делегатами на конференцию у нас избраны лучшие люди труда: бригадиры Галин Загидуллина и Арсентий Емельянов из СУ-12, шофер автобазы № 9 Андрей Науменко, тракторист УМ-5 Михаил Макаров и многие другие», — говорит секретарь парткома треста «Мегионгазстрой» В. С. Смирнов.

На районной партийной конференции, которая состоится 16 января 1971 года, в центре внимания коммунистов будут вопросы о выполнении решений XXIII съезда партии и Пленумов ЦК КПСС, заданий пятилетки и текущего года, о перспективах экономического и культурного развития района. Поэтому каждой делегации рекомендуется представить на конференцию диаграммы, макеты, выставки, наглядно показывающие успехи коллектива в период от съезда к съезду, от конференции до конференции, в юбилейный ленинский год.

На конференции коммунисты обсудят вопросы совершенствования организаторской и политической работы в массах, формы и методы партийного руководства. Деловитость, самокритичность, глубокий анализ успехов и недостатков в работе, выявление резервов и возможностей — эти черты всегда характерны для коммунистов, принимающих участие в работе партийных конференций. Все это, разумеется, будет иметь место и на этот раз. Главное свое внимание коммунисты сосредоточат на важнейших проблемах, связанных с ускорением развития нефтедобывающей промышленности в районе, с выполнением хозяйственных планов, повышением эффективности общественного производства.

Большое внимание будет уделено и вопросам культуры, быта, жилищного строительства. Станут обсуждаться вопросы подбора, расстановки и воспитания кадров, руководства профсоюзными, комсомольскими и другими общественными организациями. Насколько эффективно поставлены контроль и проверка исполнения в партийных организациях и на многие другие вопросы конференции, безусловно, даст ясные ответы.

Наш район добился замечательных успехов в развитии новой энергетической базы страны. В основном все коллективы предприятий, организаций и учреждений успешно справляются с пятилетними заданиями и планами нынешнего года. Но еще более грандиозные задачи будут поставлены партией и правительством перед тружениками района, перед партийной организацией в новой пятилетке. Как они будут осуществляться, за счет чего будут наращиваться темпы развития производственных мощностей — все это должно найти достойное отражение в выступлениях делегатов.

Конференция — важнейшее событие в жизни районной партийной организации. В ходе ее подготовки коммунистам на местах следует провести в жизнь ценные предложения и критические замечания, высказанные на отчетно-выборных партийных собраниях. Это еще с большей силой покажет возросшую политическую зрелость первичных партийных организаций, их решимость добиваться дальнейшего подъема экономики и культуры района, ознаменовать съезд партии новыми успехами в выполнении планов и обязательств.

ЗНАМЯ—У НИЖНЕВАРТОВЦЕВ

В совхозе «Нижневартовский» состоялось рабочее собрание. С докладом «Итоги работы за 1970 год и задачи на 1971-й» выступил директор совхоза Я. П. Мармышев.

Коллектив совхоза добился в этом году неплохих успехов. Если в 1969 году от одной коровы было получено молока 1700 килограммов, то нынче — 2100. Среднесуточный привес каждого животного составил в среднем 490 граммов, а в 1970 году — 510 граммов.

Благодаря росту продуктивности животных, улучшению организации труда совхоз реализовал нынче животноводческой продукции в полтора раза больше, чем в прошлом году.

С хорошими показателями закончили 1970 год доярки Татьяна Ивановна Сапалова, получившая от каждой закрепленной за ней коровы по 2900 килограммов молока, Татьяна Перфильевна Алексеева, Анастасия Федоровна Скорнякова, Нина Степановна Крайнова. Свой вклад в общее дело внесли телятницы Татьяна Ивановна Проломкина, Анна Ивановна Пшеничникова, птичницы Александра Александровна Азикова, механизаторы Александр Алексеевич Новоселов, Юрий Иванович Колесников, Иван Николаевич Трикачев.

Вместе с тем в работе совхоза допущены серьезные недостатки. В магазинах поселка Нижневартовский с перебоями продается молоко, мясо. Отсутствуют в продаже кефир, сметана, творог.

В прениях по докладу тов. Мармышева выступили: зоотехник Мегионского отделения Т. И. Сапалова, птичница А. А. Азикова, доярка Н. Г. Дмитриев, бригадир животноводства Центрального отделения Ф. Г. Семкин, председатель рабочкома П. К. Ситников, доярка Н. В. Бельченко.

Затем секретарь райкома КПСС Н. Я. Тохарев по поручению бюро окружного комитета партии и исполкома окружного Совета депутатов трудящихся вручил совхозу переходящее Красное знамя окружного комитета партии и окрисполкома за успехи, достигнутые в 1970 году в развитии животноводства.

Собрание рабочих совхоза приняло обязательство на 1971 год. Решено, в частности, продажу молока увеличить, по сравнению с 1970 годом, на 350 тонн, а план по реализации этой продукции завершить к 5 декабря 1971 года; продать яиц, по сравнению с 1970 годом, на 500 тысяч штук больше, увеличить продажу овощей, выращенных в теплицах, на 35 тонн.

В заключение большой группе рабочих совхоза вручены Почетные грамоты администрации и парткома НГДУ «Нижневартовскнефть» и денежные премии.

А. СМИРНОВ.

Социалистические обязательства

рабочих, инженерно-технических работников и служащих совхоза «Нижневартовский» на 1971 г.

Мы, рабочие, инженерно-технические работники и служащие совхоза «Нижневартовский», включаясь в социалистическое соревнование в честь предстоящего XXIV съезда КПСС и за досрочное выполнение первого года пятилетки, принимаем на себя следующие обязательства:

Увеличить продажу молока по сравнению с 1970 годом на 350 тонн и выполнить годовой план по продаже молока к 5 декабря 1971 года.

Увеличить надой от одной коровы по сравнению с 1970 годом на 150 килограммов.

Довести среднесуточные привесы по крупному рогатому скоту до 550 граммов.

Увеличить продажу яиц во сравнению с 1970 годом на 500 тысяч штук и выполнить годовой план по продаже яиц к 20 декабря 1971 года.

Увеличить реализацию овощей закрытого грунта по сравнению с 1970 годом на 35 тонн и выполнить годовой план по продаже овощей к 7 ноября 1971 года.

Заготовить в зимовку 1971—1972 гг. на одну условную голову грубых и сочных кормов по 1,4 тонны кормовых единиц и завезти по одной тонне концентрированных кормов.

До 15 сентября подготовить все животноводческие и производственные помещения к зиме.

Увеличить поголовье коров по сравнению с 1970 годом на 150 голов.

Сократить затраты на единицу продукции по сравнению с 1970 годом на 10 процентов.

Построить телятник, две доильные площадки, склад комбикормов, пять двухквартирных домов, детский сад-ясли на 50 мест.

Повысить квалификацию: животноводов не менее 20 человек, механизаторов — 15 человек а других специальностей — 15 человек.

Провести озеленение поселка.

Обязательства приняты на общем собрании рабочих 22 декабря 1970 года.



НА ЛЕНИНГРАДСКОМ заводе имени Козицкого освоен серийный выпуск цветного телевизора «Радуга-701». В новой модели значительно улучшены чувствительность и цветоизбирательность, телевизор прост по схеме, имеет изящную форму, более надежен в эксплуатации. В будущем году предприятие выпустит 50 тысяч таких телевизоров.

На снимке: техник-регулировщик, комсомолка Галина Синякова за настройкой телевизора «Радуга-701».

Фото М. Блохина. Фотохроника ТАСС

Имена достойных людей

В партийных организациях района идет выдвижение делегатов на XVIII районную партийную конференцию. Коллективы называют имена самых достойных людей. Коммунисты Мегионской нефтеразведочной экспедиции своим делегатом избрали первооткрывателя Мегионской нефти, старшего бурового мастера Григория Ивановича Норкина. От партийной организации РЭБ флота делегатом избран депутат областного Совета Герман Александрович Тайлашев. Среди многих представителей от национальных поселков приедут из Корлики председатель сельского Совета Василий Прохорович Хохлянкин и бывший секретарь Совета, пенсионерка Евдокия Максимовна Карасина. В работе конференции примут участие заслуженная учительница школы РСФСР Вера Матвеевна Винокурова, заслуженный врач республики Вера Федоровна Калганова и многие, многие другие замечательные труженики района.

Н. ИСАЕВ,
инструктор райкома КПСС.

„Луноход-1“ программу второго лунного дня выполнил

Автоматический самоходный аппарат «Луноход-1» успешно завершил широкую программу научно-технических экспериментов, запланированную на второй лунный день.

В период лунной ночи с 23 декабря 1970 года по 7 января 1971 года «Луноход-1» будет находиться в стационарном положении.

За 35 суток функционирования лунохода, включавших два активных периода работы в условиях лунного дня и лунную ночь, получено большое количество экспериментальных данных по испытаниям самоходного аппарата и научным исследованиям Луны и космического пространства.

За 14 сеансов радиосвязи, в которых осуществлялись движение и маневрирование самоходного аппарата, было пройдено 1719 метров. При этом «Луноход-1» удалился от посадочной ступени на расстояние около 1370 метров.

Движение автоматического аппарата по пересеченной местности с преодолением различных препятствий: кратеров, камней, подъемов и спусков — явилось хорошей проверкой эксплуатационных характеристик лунохода, его маневренности и проходимости.

Проведенный комплекс испытаний лунохода показал его высокую надежность, маневренность, управляемость.

По трассе движения постоянно проводились исследования физико-механических свойств поверхностного слоя грунта.

В ходе многосуточной работы автоматического аппарата получена обширная информация о потоках космического корпускулярного излучения.

Полученная научная информация обрабатывается в институтах Академии наук СССР.

Уникальный космический эксперимент на Луне в районе Моря дождей продолжается.

(ТАСС).

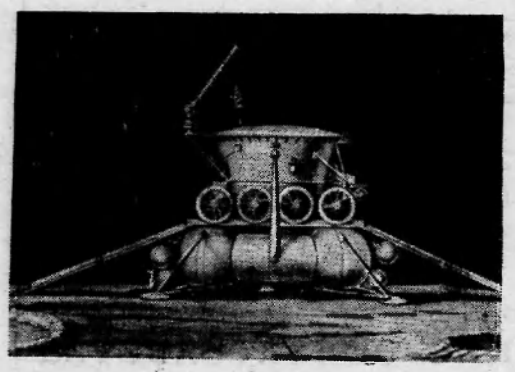

НА СНИМКЕ: советская автоматическая станция «Луна-17», доставившая на лунную поверхность передвижной аппарат «Луноход-1», на Луне. (Рисунок). Фотохроника ТАСС

ГОСТИ БУРОВИКОВ

Два дня в Нижневартовском находилась делегация из города Урая. Буровики Шаима побывали у буровиков Самотлора и обменялись с ними опытом работы.

В составе делегации — ведущие специалисты во главе с директором Шаимской конторы бурения Абзалом Гизатовичем Исянгуловым.

Гости посетили бригаду бурового мастера Геннадия Михайловича Левина и поздравили коллектив с большой трудовой победой — завершением 50-тысячного метра проходки горных пород, пожелали буровикам успехов в будущем году, осмотрели их хозяйство.

Теплая, дружеская встреча состоялась и в бригаде бурового мастера Виктора Васильевича Китаева. Несколько лет назад Виктор Васильевич работал на Шаиме помбуром, а его друг Петр Михайлович Самарнин — дизелистом. Сейчас Петр Михайлович стал главным механиком Шаимской конторы бурения и вот приехал на Самотлор.

Здесь же, прямо на буровой, состоялся большой разговор. Директор Мегионской конторы бурения Валентин Иванович Хлюпин и главный инженер Алексей Иванович Кононцев рассказали гостям о том, как трудится коллектив, о планах и о перспективах самотлорских буровиков.

ПРОФСОЮЗНАЯ ЖИЗНЬ

ЧЕСТНО И ПРЯМО

Большим событием для коллектива комбината бытового обслуживания стало профсоюзное отчетно-перевыборное собрание, на котором присутствовали работники всех филиалов предприятия.

С отчетным докладом выступила председатель местного комитета В. Волкодаева. Она говорила о большой ответственности работников сферы обслуживания перед народом, о том особом внимании, которое партия и правительство постоянно уделяют улучшению быта трудящихся.

В нашем районе насчитывается 32 мастерских и ателье. В них шьют и ремонтируют обувь, одежду, ремонтируют часы, телевизоры, радиоаппаратуру, магнитофоны, стиральные машины, холодильники, транспортные средства. Сравнительно недавно открыта мастерская по вязанию трикотажных изделий. Трудящиеся нашего района пользуются услугами фотоателье и парикмахерских. В Ваховске нынче были открыты швейный цех и парикмахерская, швейный цех в поселке Зайцева Речка. В Мегионе возобновили работу часовая и швейная мастерские. Открыты парикмахерские при банях в Нижневартовском и Мегионе.

Во всех этих достижениях есть немалая заслуга 170 работников комбината. Тринадцать из них награждены юбилейными медалями «За доблестный труд. В ознаменование 100-летия со дня рождения В. И. Ленина». Это М. И. Западня, М. Т. Морозов, В. С. Белкина, Г. Ш. Саликова, М. С. Хлюпина, М. П. Мозгалева, Т. Е. Яконен, П. Ф. Захарова и другие.

План десяти месяцев нынешнего года по оказанию бытовых услуг населению выполнен без малого на 150 процентов. Однако растущие потребности трудящихся полностью не удовлетворяются. Есть еще факты, когда одежду шьют с изъянами, нарушают сроки исполнения заказов. Часто это происходит из-за неумения или халатного отношения к делу. Работники нарушают трудовую дисциплину.

Несмотря на то, что комбинат ежемесячно перевыполняет планы, он находится все же в очень трудном финансовом положении. За 11 месяцев текущего года сверхплановые убытки составили 15 тысяч рублей. В основном их приносят мастерские сельской местности.

В прениях по докладу первым выступил Б. И. Заев, заведующий Мегионским филиалом комбината. Он подверг резкой критике работу местного комитета.

— Профсоюзные взносы собираются нерегулярно, — сказал он, — марки нам не доставляют, наши просьбы о путевках в дома отдыха и санатории не учитываются — за год не было выделено ни одной путевки. Не помогли нам и с ремонтом помещения.

Механик Т. Г. Слезкина в своем выступлении подчеркнула, что местком заботился о жилье для рабочих, оказывал материальную помощь, помогал в приобретении дефицитных товаров и т. д.

Парикмахер М. П. Москалева критиковала директора тов. Звягина за злоупотребление административной властью. Месткому, к примеру, решил вопрос, а ему не понравилось — и он все делает по-своему. Взять хотя бы распределение квартир или премий к празднику Октября: тов. Звягин поступил, как захотел, пренебрег мнением общественности.

В прениях также приняли участие сапожник Г. Е. Небосько, швеи Т. И. Сергеева и М. Курнантаева, закройщица Г. Кайгородова, председатель районной плановой комиссии А. Ф. Бахтиева, директор КБО В. Е. Звягин.

Собрание проходило бурно. Рабочие смело вскрывали ошибки и просчеты, справедливо и строго осуждали случаи разгильдяйства и нечестного отношения к труду.

Деятельность местного комитета за отчетный период признана удовлетворительной. Избран новый состав месткома профсоюза.

Н. НИКОЛАЕВА.

ОМСКИЙ ВАРИАНТ

День хоть и прибавился на два маковых зернышка, но все равно еще очень короток: в три часа пополудни опускается темень. Это не останавливает строителей. Все так же уверенно ходят сильные руки башенных кранов, все так же ловко монтируют одну квартиру за другой опытные монтажники. Яркий свет прожекторов высвечивает людей на высоте второго этажа, их уверенные, четкие движения. Десять тысяч квадратных метров жилой площади построят в Нижневартовском омичи. 480 квартир омского варианта получат нефтяники и буровики.

Первый 120-квартирный дом вырос до третьего этажа. Омичи взяли хороший темп: в десять дней—этаж. Среди пока небольшого, но крепкого и слаженного коллектива трудится Иван Михайлович Алексеенко. Четырнадцать лет работает он в строительном тресте № 2 «Минпромстроя». Когда создавался омский участок в Нижневартовском, фамилию Ивана Михайловича назвали одной из первых. Ведь строить город нефтяников доверено самым лучшим, самым опытным. И коммунист Алексеенко принял командировку на Самотлор как важное партийное задание.

По специальности Иван Михайлович электрик. Работа у него требует не только умения и сноровки, но и большой точности, внимания. Он работает с бетоном, доводит его до заданных норм прочности.

...Тогда, в 1946 году, Иван Михайлович еще не знал, что будет строителем, что отдаст этой профессии лучшие свои годы. Юношей пришел он на железнодорожную станцию Исилькуль, что на перегоне между Петропавловском и Омском, поступил учеником электрика к старому мастеру Афанасию Тимофеевичу Бесценному. Навсегда осталось в памяти доброе и умное лицо мастера, его ловкие и умелые руки. А навыки, которым учил Афанасий Тимофеевич своего ученика в те далекие годы, развил и упрочил. Теперь Иван Михайлович сам учит молодых.

До службы в армии Алексеенко работал на железнодорожной станции монтером службы сигнализации, централизации и блокировки. Работа ответственная, дорога быстрыми темпами становилась на рельсы автоматизации. Электрическое хозяйство стало главным звеном. Рос и Иван Михайлович. Отслужив в армии, он снова вернулся на старое место. Руководство направило демобилизованного солдата на полуторагодичные курсы в Омск. Иван Михайлович стал механиком.

Так прошли первые десять трудовых лет Алексеенко. В 1956 году судьба Ивана Михайловича круто изменилась. Он с семьей переехал в Омск и поступил в строительный трест № 3. И вот четырнадцать лет Иван Михайлович строит. Четырнадцать лет с бетоном. Он его чувствует, знает, видит его готовность, ценность с одного взгляда.

Монтажники спокойны, когда в смене Иван Михайлович. Это значит, что бетон в лучшей своей кондиции, качество его не подлежит никаким сомнениям.

— Создать условия монтажникам — это моя главная задача, — говорит Иван Михайлович, — работать, конечно, очень трудно. Если у себя, в Омске, мы получаем бетон с температурой плюс 15, то здесь — на нуле. В монтаж он идет при плюс 70 градусов. Это значит — дополнительная вибрация, дополнительное время нагрева. Стараемся не задерживать монтажников. Хочется построить дома красиво, прочно. Ведь здесь будет улица в память с нашем городе. Мы оставим как бы небольшой уголок Омска на Самотлоре.

Иван Михайлович рассказывает о своем городе, о товарищах:

— Вот Саша Галкин, мой напарник. Отличный специалист. Все на лету схватывает. Когда собирался сюда, я его сразу позвал с собой. Сейчас у него большое событие: в Новый год свадьба. Собираем его в Омск. Женится на девушке из нашего же треста, Катей зовут. После свадьбы оба приедут сюда, и Катя будет работать у нас.

Иван Михайлович улыбается. Улыбка у него добрая, весь он светлеет: еще более синими становятся глаза в сеточке уже заметных морщин.

— С нами рядом строят пермяки, иркутяне, строители из Уфы и Казани. Мы очень рады и горды тем, что вносим свой посильный вклад в строительство города нефтяников.

М. БОРОДИНА.

● Дело всего народа

ЧТО говорит министр

В КАЖДОМ пятом колхозе и совхозе Эстонии началось строительство крупных животноводческих комплексов, вмещающих до тысячи коров.

Годами напряженной работы для животноводов республики был период после XXIII съезда КПСС. Директивами съезда предусматривалось в Эстонской ССР «развивать молочно-мясное животноводство, беконное свиноводство и птицеводство». Как же выполнена эта задача?

В колхозах и совхозах республики, рассказал корреспонденту ТАСС Л. Койтметсу министр сельского хозяйства ЭССР Х. А. Рохтла, за первые четыре года пятилетки объем валовой продукции увеличился на 26,9 процента. Особенно быстро росло производство яиц — на 15,8 процента в среднем за каждый год пятилетия.

Значительно возросло и производство мяса. Средний вес продаваемых государству коров достиг 354 килограммов. Увеличились и надои. Если в 1965 году они составляли 2986 килограммов в среднем от коровы, то в 1969 году — 3176 килограммов. Животноводство республики превратилось в высокорентабельную отрасль хозяйства.

Этот период характеризовался широкой механизацией трудоемких процессов, настойчивым внедрением в производство достижений науки, упорной борьбой за повышение качества и снижение себестоимости продукции. Совхозы перешли на полный хозрасчет.

Растет число хозяйств, добивающихся высокой рентабельности. Животноводы колхоза «Эстония» Пойдеского района, например, за минувший год получили от коровы по 4.767 килограммов молока, рентабельность здесь составила 72 процента.

В каждом третьем хозяйстве республики созданы племенные фермы. В результате нередко телки в 15—16 месяцев весят 450 килограммов. Коровы уже в первую лактацию дают свыше 4000 килограммов молока. Свиньи же эстонской беконной породы достигают сдаточных кондиций в шестимесячном возрасте.

Первый опыт создания крупных животноводческих комплексов говорит сам за себя. В опорно-показательном совхозе «Тарту» Эстонского научно-исследовательского института животноводства и ветеринарии каждая доярка обслуживает до 111 коров, надаивая за год почти 400 тонн молока. На производство центнера молока здесь затрачивается всего 2,5 часа — в два с лишним раза меньше, чем в среднем по республике.

В колхозах и совхозах Эстонии развернулось соревнование в честь XXIV съезда КПСС. Животноводы стремятся успешно завершить сельскохозяйственный год, обеспечить высокую продуктивность скота.



50 лет прошло с того дня, как в Советской России был принят ленинский план развития электрификации страны — план ГОЭЛРО. Сейчас СССР — одна из самых развитых электрических держав. В нашей стране построены и строятся самые крупные в мире ГЭС.

На строительстве третьей крупнейшей гидроэлектростанции ангарского каскада — Усть-Илимской ГЭС — широко развернулось соревнование за достойную встречу XXIV съезда партии.

НА СНИМКЕ: строительство Усть-Илимской ГЭС.

● Люди переднего края

Трудности преодолеем

Расскажу коротко о том, как мы выполняем свои предсъездовские обязательства, назову имена тех, кто составляет гордость, цвет нашего коллектива.

По плану собственными источниками мы должны были выработать в этом году электроэнергии не менее 12.850 тысяч киловатт-часов, фактически выработали более 15 миллионов. Кто наши потребители? Это прежде всего кустовые и дожимные насосные станции, буровые установки и квартиры нижневартовцев.

Справляются со своими обязанностями те, кому поручено обслуживание газотурбинной электростанции, работающей на попутном газе Самотлорского месторождения. Это слесарь контрольно-измерительных приборов коммунист Валерий Павлович Енбаев, комсомолец Михаил Лысенков — ударник коммунистического труда, электромонтеры - операторы Виталий Калюжный, Виктор Алексеевич Понятков, машинисты-операторы комсомолец Виктор Шмигельский (самый, между прочим, молодой, однако имеет IV разряд), а также Александр Иванович Пестерев.

Исправно перекачивает нефть с Ватинского и Мегионского месторождений наша дизельная электростанции Мегионского нефтепарка. И это благодаря таким добросовестным людям, как электромонтер Александр Петрович Старков, машинист Владимир Константинович Ничипоренко и другие. Владимир Константинович постоянно пополняет свои знания, повышает производственную квалификацию. Он может работать как на дизельной, так и на газотурбинной электростанциях. Примечательно, что оба они — и Старков и Ничипоренко — коммунисты.

Есть у нас сетевые районы, обслуживающие объекты месторождений и поселка Нижневартовский. На сегодня в числе лучших надо выделить Самотлорский сетевой район, где начальником Василий Сергеевич Юрченко.

В связи с преобразованием НПУ в НГДУ у нас сосредоточены силы дежурных электриков, перешедших в нам из цеха поддержания пластового давления. Доброго слова заслуживают электромонтеры V разряда Николай Дудкин и Сергей Сафронов. Оба — молодые специалисты, один из них инженер, другой — техник.

Нельзя не вспомнить сегодня и Бориса Сергеевича Махнуткина, заведующего нашей лабораторией. От кропотливого, добросовестного труда Бориса Сергеевича во многом зависит успех нашего общего дела.

Много трудностей встает на нашем пути. При строительстве нового города, новых производственных объектов без них, разумеется, не обойтись. Наша задача — разумно преодолевать эти трудности.

А. ШЕВЧЕНКО,
и. о. начальника производственно-ремонтного цеха электрооборудования и энергоснабжения.

Универсальный кормораздатчик

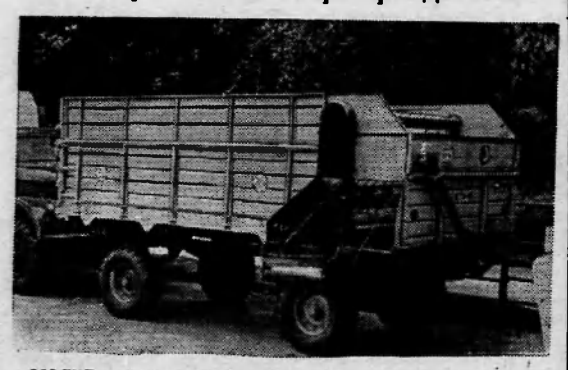

МОСКВА. Этот новый универсальный кормораздатчик «КТУ-10», который сейчас демонстрируется на Выставке достижений народного хозяйства СССР, — более совершенная машина, чем ее предшественники. С ее помощью можно накормить до 800 коров. Конструкция кузова машины, вмещающего 5,5 кубометра корма, позволяет сгружать корм в любую сторону.

Помимо перевозки кормов «КТУ-10» можно использовать также для транспортировки различных сельскохозяйственных грузов, а также как самозагружающийся прицеп для обслуживания силосоуборочных комбайнов.

Фото Н. Хренникова.
Фотохроника ТАСС.

В. Воробьев

В ТАЙГЕ мороженого нам не подают...

ИСТОРИЯ, о которой я хочу рассказать, произошла не в этом году и даже не в прошлом. Она была значительно раньше, как раз в то время, когда нефтяники, буровики, строители вели первое наступление на Самотлор. Все, о чем я пробую рассказать, имело место в жизни... Но ни конкретных мест, где все произошло, ни настоящих фамилий я не назову — так меня просили сами герои разворачивающихся событий... Остальное — еще раз повторяю — сущая правда... И мне хочется вернуться к прошлому лишь для того, чтобы показать, кто подымал Север...

* * *

— Я ее как знаю? Да нормировщицей за нашим участком числится. И потом, если рабочее собрание проводим — редко, правда, но все же организуем — и нам, и начальству против шерстки обязательно проведет. Да еще пристает все: пишите, мол, в стенгазету, Трудовые будни отображайте, критикуйте, предлагайте и все прочее. Редактором она, что ли?

В общем, со стороны ее знал А нам до писулек разве? Нефть! Даешь большую нефть! За день урабатываешься так, что и не до еды тебе: скорее бы в постель да подушку-подружку обнять. На буровиков жмут: где метры, метры проходки? А они — на нас: когда дороги будут?!

Мы лежневки до буровых тянули. На улице морозяка под полста, ветер кожу на лице дерет, а ты чуть ли не богу молишься: не дай в болото провалиться! Бывало, потому что...

Ну, ладно... Я же про Светку начал. Не очень ее, между нами говоря, любили... Появится на трассе, мужики давай «хвосты» маскировать, а она в каждую дыру свой нос совала. Здесь, говорит, обваловка не по проекту, там — настил ненадежный.

Но это бы куда еще ни шло! Она же с нарядами, что нам прораб закрывал, приезжала. И давай объемы проверять. На деле одно выходит, на бумаге... Ну, неточности в сторону заалышения. Прораб тоже у нас молодой был и считал, наверное, что лишний материальный стимул не будет нам лишним. Законный, не законный ли — болота все спишут. А мы разве против? Навстречу руководству идем, и ему от нас хлопот поменьше... Мирное, так сказать, сосуществование было.

А Светка эта и ему, и нам нервы трепала. Принципиальности в ней много, что ли? Так вот, за требовательность прохладненько ее в бригаде принимали. А под весну и совсем стопроцентный конфликт вышел.

В конторе ей, конечно, подсказали, что при всем усердии и энтузиазме мы не смогли бы такой объем работ выполнить. Вот она и нагрянула — действительно, и слова-то другого не подберешь. Мы же в курсе, что в конце каждого месяца у нее запарка: наряды со всех участков в отдел поступают, на будущий месяц расчета требуют, и прочая бумажная куролесица. Ей бы и шелестеть в кабинете, а она — здесь!

Дядя Коля, старший из всех нас, ей навстречу:

— Ну что, дочка, опять прибыла нарушать нашу нервную систему? Не нравишься ты нам в последнее время. Грубости опять от тебя же чувствуем... Совсем нехорошо.

— Грубости? Не будем выяснять кто от кого их больше слышал. А наряды проверять я все же буду. Найду «липу» — не обессудьте!

И пошла. У дяди Коли, видим, аж щека подергивается. А надо сказать, что он не только самым старшим среди нас считался, но и... Как бы это выразиться? Короче, не по своей инициативе в края эти отдаленные он попал. Тот еще тип, не стоит о нем распространяться.

Ну, Светка тогда проверочку капитальную устроила, а потом в балке и прорабу, и бригадиру, и дяде Коле (он тоже туда втесался) давай мозги промывать. Считай, тысяч на пять или даже больше приписок откопала.

Прораб и так, и сяк, бригадир тоже пробует в лису перекваливицироваться, а она на своем стоит. Тогда дядя Коля ей и выдал.

— Ты, Светочка, понапрасну не нарушай нормальный обмен белков в своем цветущем организме. Давай лучше по-мирному разойдемся. Тебя, конечно, без контрибуции не оставим.

Светка, видим, из балка выскочила, и по щекам — слезы. Нам бы, дуракам, подойти да разобраться, что к чему, а мы — у кого ухмылочка, кто в сторону, насупясь, смотрит. Гарантирую, что никто о деньгах, которые из-за нее уплывали, и не подумал, но паршивенькое что-то в каждом заиграло...

Подходит она к нам.

— Кто меня на дальний пикет проведет?

Мужики на меня смотрят: действуй, мол, Серега, ты же самый молодой. Я плечами пожал — согласен, значит. А тут и дядя Коля подскочил:

— Не серчай, дочка, что так вышло! Бывает. Глупость я сморозил—прости! Но только... обидно все же нам — во всем указываешь, ко всему придираешься. Молодая ведь, жить бы да жить тебе, — и паузу сделал, — в красном, значит, тереме при ласковом муже. А здесь же глушь беспросветная — ни тебе театра, ни мороженки даже. А на тот пикет я я тебя проведу. Вот если направо через тайгу двинем, то короче будет. Согласна?

Не понравилось мне что-то в его голосе. И Светка, гляжу, напряглась вся, посерьезнела, даже губу закусила.

— Короче, говорю, будет... Идем?

— Согласна. Идем, — отвечает. И — улыбнулась.

Но двинулись все же втроем. Дядя Коля первым, Светка за ним, а потом уж и я топал. То ли конвой, то ли почетный кортеж — не разберешь. Снегу много, так дядя Коля старается помельче шагать, чтоб Светка в след его ступала.

Полчаса прошло, а площадки все не видно. Светка обернулась, и опять улыбка у нее на лице, только не очень веселая. У меня подозрения разные, но молчу. А дядя Коля остановился и Светке:

— Ты, дочка, пройди вперед немного, мне у Сереги прикурить надо...

Кивнула она и пошла. Там как раз просвет виднелся, поляна, и коряга, черная такая, на снегу.

Я дяде Коле спичку подношу, а у него руки, смотрю, аж ходуном ходят.

Не успел я и опомниться, как он с места сорвался и прыжками, прыжками — к Светке. Только она ногу подняла, чтоб на корягу ступить, как он ее хвать за воротник и — в кусты. Как матрешку. Не помню я, как рядом оказался. Дядя Коля хнычет нервно, слова не выговорит.

«Ты что же, кричу, подонок, делаешь?». А он: «Прости, Света. Серега! — прости. Я же, да я же...».

И тут я понял. Летом мы на «амфибии» как-то сюда забирались — гиблое болото. Оно, конечно, подмерзло, а вот за корягой — «окно». Не выдержал я: «Ну, молись, дядя Коля. Сейчас будешь холодные ванны принимать». И иду на него. Но Светка, видно, тоже все поняла, схватила меня за руку, повисла на ней, и в лицо дяде Коле: «Трус! трус, мразь...». А у того спина уже меж кустов мелькает. Светка — опять в слезы.

Ну, ладно, хватит о сантиментах. Вывел я ее тогда на пикет, замеры помог сделать. Бригаде конечно, ни гу-гу... Да только парни сами догадались, что к чему. Дядя Коля ведь, как выскочил из тайги, пал в попутную машину, так его после и не видел никто.

А Светку в бригаде сейчас по-другому принимают. Ну, до хлебосольства далеко еще, и все же, если назовут дочкой, так в словах теплоту чувствуешь...

* * *

Мы сидели в комнате общежития. За окнами сырела полночь, и Нижневартовский, казалось, съежился, притих под косматыми тучами.

— Ну, а дальше? — спросил я.

Серега чиркнул спичкой, осветив крепкое лицо.

— Что дальше? А ничего. Трудимся. Был у них недавно на выпускном — она же одиннадцатилетку кончила.

На другой день он нас познакомил. Обыкновенная, курносая девчонка, каких много в Нижневартовском. Но когда Серега разговорил с ней, я видел, как светлело его лицо.

Новые книги



В Нижневартовский книжный магазин облкниготорга поступили книги.

Общественно-политические:

Ф. Энгельс. «Происхождение семьи, частной собственности и государства» (М., Политиздат, 1970 г.)

Происхождение семьи, частной собственности и государства — одно из основных произведений марксизма. В этой работе дан научный анализ истории человечества на ранних этапах его развития, раскрыт процесс разложения первобытно-общинного строя и образования классового общества.

«Экономика стран социализма. 1969 год». (М., «Экономика», 1970 г.).

Данный ежегодник содержит научные обзоры развития экономики стран мировой социалистической системы в 1969 году. В нем дается анализ хозяйственного развития отдельных социалистических государств, показываются их общие успехи в социалистическом и коммунистическом строительстве, в мировом экономическом соревновании с капитализмом.

«Беседы о коммунистической морали». Рабочая книга—хрестоматия для пропагандиста (М., «Молодая гвардия», 1970 г.).

Предлагаемая книга призывает познакомить молодежь с некоторыми вопросами морали. Поскольку она в первую очередь предназначена для пропагандистов, ведущих занятия в системе политического просвещения молодежи, то это обстоятельство предопределило ее содержание и структуру. Это своего рода книга-хрестоматия, в которой собраны высказывания по вопросам нравственности К. Маркса, Ф. Энгельса, В. И. Ленина и их соратников, философов, деятелей литературы, искусства.

«Начальный курс научного коммунизма» для слушателей школ основ марксизма-ленинизма». (М., Политиздат, 1970 г.)

В книге в популярной и краткой форме излагаются основные проблемы теории научного коммунизма — вопросы строительства социализма и коммунизма, борьбы сил социализма и капитализма на мировой арене. Значительное место уделяется критике идеологии антикоммунизма.

«Методика партийного образования». Для системы партийной учебы (Издание 2-е. М., Политиздат, 1970 г.). Книга «Методика партийного образования» предназначена для слушателей вечерних университетов марксизма-ленинизма. Она также окажет помощь руководителям начальных политшкол, школ основ марксизма-ленинизма, теоретических семинаров в расширении их научных знаний, в совершенствовании навыков самостоятельной работы, пропагандистского мастерства.

Художественная литература:

ДЖУМАЕВ Н. **«Огонь войны».** Повести. (Туркменистан, 1969 г.).

Повести написаны по материалам Великой Отечественной войны, участником которой был автор. С гордостью рассказывает писатель-фронтовик о своих боевых товарищах, которые вышли победителями из самых тяжелых испытаний.

РЯБИНИН Б. **«Мои друзья».** (Свердловск, Средне-Уральское книжное издательство, 1970 г.).

«Мои друзья» — воспоминания человека, который однажды нашел свою страсть, страсть необычайно сильную — на всю жизнь. Записки о лично пережитом, виденном или слышанном от близких знакомых и друзей, своеобразный дневник, охватывающий длинный ряд лет и посвященный лучшему другу человека из мира животных — собаке.

«На суше и на море». Повести, рассказы, очерки статьи. (М., «Мысль», 1970 г.).

Сборник «На суше и на море» выходит в десятый раз. Этот сборник с первых же шагов нашел и прочно занял свое место среди литературных собратьев — книг «Искатель», «Мир приключений», библиотечки «Фантастика» и «Прометей».

М. СЕМЕНОВА,
заведующая книжным магазином.

В странах, где господствует капитал



В Соединенных Штатах продолжаются выступления негров против дискриминации негритянского населения страны.

На снимке: полиция готовится разогнать демонстрацию негритянского населения в Новом Орлеане.

Снимок из газеты «Чикаго дейли ньюс».

Фотохроника ТАСС

Построили в Ваховскв каток!

НЕДАВНО у жителей Ваховска был настоящий праздник: состоялось торжественное открытие катка.

А началось все это просто. На пионерском сборе ребята предложили соорудить хоккейное поле. Затею ребят поддержали директор школы Б. Н. Смолин, руководство экспедиции — и работа закипела.

Строили на уроках труда, в свободное время, не считаясь с капризами погоды. И вскоре настоящий хоккейный корт был готов. Дело осталось за заливкой. Тут здорово поработали Н. Еремин со своими людьми, а бессменным часовым по заливке стал Ян Августович Зорин.

И вот каток блестит прозрачным льдом. Звучит гимн Советского Союза. Один за другим выступали учащиеся, комсомольцы, старшие товарищи. Игорь Рыбьяков заверил, что комсомолия поселка и впредь будет поддерживать пионеров, помогать им. Б. Н. Смолин подчеркнул огромную роль пионерии в строительстве катка и большой группе ребят объявил благодарность. Пионеры-строители Люся Ерыпалова, Галя Гусева, Серега Гусев, Петя Санников, Саша Ширяев, Миша Козлов и Дима Брагин были награждены памятными подарками.

Валя Ахминеева, председатель совета дружины, сказала теплые слова благодарности в адрес В. Сапожникова, А. Маятникова, Н. Еремина, Н. Пестрикова, Я. Зорина и многих других, кто своими заботами и трудом помогал строить каток.

Разрезать ленточку получил право лучший ученик шестого класса Сергей Гусев. Радости людей нет предела. Первыми на лед вышли члены оперкомитета школы и подняли спортивный флаг нашей Родины.

А в воскресный день комсомольцы и молодежь во главе со своим вожаком — Борисом Алексеевичем Шутовым—вышли на воскресник, чтобы сделать еще один подарок для сельчан — ледяную горку.

В. ОЛОГИН,
физрук.

ОТ РЕДАКЦИИ: А вопрос о строительстве катка в Нижневартовском стал предметом разговора на многих авторитетных совещаниях, но разговор этот явно затянулся... на четыре года. Руководители, которые должны отвечать за строительство хоккейного корта, предпочитают перекладывать эту заботу друг на друга, председатель комитета физкультуры В. Госперчук — на председателя профкома НГДУ П. И. Баранникова, тот — на начальника НГДУ Р. И. Кузоватскина... Вот и выходит, как в русской поговорке: «Иван кивает на Петра»...

А пора бы уже договориться руководителям и порадовать нашу детвору к зимним каникулам ледяной площадкой



«Мы хотим работу!» — требуют обездоленные американские негры.

Лишь за один год армию безработных США пополнили два миллиона трудящихся. Среди негритянской молодежи безработица достигает 30,2 процента, что составляет полмиллиона человек.

Снимок из газеты «Дейли уорлд».

Фотохроника ТАСС

Редактор В. КОРЧЕМКИН.

◆ Автобаза № 9
СРОЧНО ТРЕБУЮТСЯ
слесари, токари, газоэлектросварщики, газосварщики, плотники, художник.

◆ Орсу № 3
СРОЧНО ТРЕБУЮТСЯ
товароведы, заведующий столовой.

ЛЕТАЙТЕ САМОЛЕТАМИ

Самолеты гражданской авиации с каждым годом все больше соединяют воздушными дорогами города и села нашей Родины. В северных районах Тюменской области авиация зарекомендовала себя как основной и самый надежный вид транспорта.

В наш район самолетами доставляется буквально все: пассажиры, медикаменты, почта, промышленные и продовольственные товары и т. д.

Для населения нашего района Нижневартовское авиапредприятие открывает новые пассажирские рейсы. В настоящее время пассажирские лайнеры АН-24 проложили воздушную дорогу Нижневартовский — Тобольск — Свердловск. Пятидесятиместный комфортабельный АН-24 вылетает из Нижневартовского в 14 часов по московскому времени, а в 17 часов 05 минут прибывает в аэропорт Кольцово города Свердловска. Рейс выполняется с посадкой в аэропорту Тобольска три раза в неделю — понедельник, среду, пятницу.

Билеты на этот рейс можно приобрести в кассе предварительной продажи билетов как в прямом, так и в обратном направлении за десять дней до вылета.

Д. САПЕГИН,
начальник службы перевозок.

НЕ РУБИТЕ ЁЛКУ!

Каждая семья стремится отметить традиционный новогодний праздник с елкой — поставить ее в квартире и украсить.

Чтобы не было беспорядков и самовольной рубки деревьев, Нижневартовский лесхоз предлагает населению и организациям обращаться за елками в Нижневартовское лесничество, расположенное в старой части поселка Нижневартовского по улице Лопарева, № 68.

Всем торгующим организациям района также предлагается обратиться на местах в лесничества, приобрести елки и наладить их продажу населению в организованном порядке.

За самовольную, безбилетную рубку елок нарушители будут привлекаться к ответственности по существующему Закону о лесонарушениях в лесах РСФСР.

С. ЕВДОНИМОВ,
главный лесничий Нижневартовского лесхоза.

ТЕЛЕВИДЕНИЕ

ПОКАЗЫВАЕТ «ОРБИТА»

СУББОТА, 26 декабря

8.00 — Новости. 8.15 — Для школьников. На приз клуба «Золотая шайба». 8.40 — Телевизионный народный университет. Факультет науки и техники. 9.30 — «КВН-70». 11.05 — Ф. Саган. «Заноза». Телевизионный спектакль. 12.00 — «Народные мастера прикладного искусства». 13.00 — «На каждом километре». Телевизионный художественный фильм (Болгария). 14.00 — «Родные напевы». 14.45—И. Шоу. «Вружлинская идиллия». Спектакль Московского драматического театра. 18.30 — Новости. 18.55 Фестиваль искусств. «Русская зима». Балет А. Хачатуряна «Спартак». Спектакль ГАБТа.

ВОСКРЕСЕНЬЕ, 27 декабря

8.00 — Новости. 8.15 — Для детей. «Приходи, сказка!». 8.45 — «Телевизионный народный университет». Факультет культуры. «Литература социалистического реализма и ее герой». 9.30 — Музыкальная программа. 10.30 — Программа Сыктывкарской студии телевидения. 12.00 — Литературный театр. В. Ручьев. «Любава». 13.00 — Энергетическая система «Мир». 13.30 — Для старших школьников. «Три дня без подсказки». Ответы на вопросы II тура олимпиады по физике. 14.25 — «Васса Железнова». Фильм-спектакль. 16.15 — Новости. 16.30 — Для воинов Советской Армии и Флота. Концерт. 18.30 — «Творческий портрет лауреата Ленинской премии, Героя Социалистического Труда поэта А. Прокофьева». 19.00 — А. Куприн. «Впотьмах». Телевизионный спектакль. 20.15 — «Время». Информационная программа. 20.45 — «На огонек» (программа от 7 ноября).

(Время московское).

НАШ АДРЕС И ТЕЛЕФОНЫ.

Рабочий поселок НИЖНЕВАРТОВСКИЙ, улица Пионерская, 6. ТЕЛЕФОНЫ: редактора — 6-88, зам. редактора — 6-83 промышленного отдела — 6-86 (2 звонка), ответственного секретаря и отдела писем — 6-87 типографии — 6-87 (2 звонка)

Нижневартовская типография управления по печати Тюменского облисполкома

КОЛИЧЕСТВО КАДРОВ:

327